RENDELETEK TÁRA

A MAGYAR KIR. POSTA RÉSZÉRE

KIADJA

A M. KIR. KERESKEDELEM- ÉS KÖZLEKEDÉSÜGYI MINISZTER

1937. ÉVFOLYAM

BUDAPEST
FŐVÁROSI NYOMDA RÉSZVÉNYTÁRSASÁG

TÁRGYMUTATÓ.

A Tárgymutató I. részében vezérszavak adnak tájékoztatást — néha utalás útján — a különböző tárgykörökről.

A II. részben a postahivatalok és postaügynökségek megnyitására, megszüntetésére, egyesítésére, áthelyezésére, névváltoztatására, magasabb vagy alacsonyabb szervvé való átalakítására, alkalmi vagy időszaki hivatalokra és ügynökségekre vonatkozó adatok és az ellenőrző postahivatalok terén beálló változások foglaltatnak.

A sorok végén levő számok a P. R. T. oldalszámát jelzik.

I.

Adatgyüjtés — részletes statisztikai — a levélpostai küldemények külföldi forgalmáról 353.

— statisztikai — a belföldön feladott hírlapokról és folyóiratokról 14.

— — a külföldről érkező hírlapokról és folyóiratokról 355.

— — az összes postahivataloknál a különleges postai szolgálatról 355.

A. 1., 2. és 3. Szabályzatokhoz a 4. számú változás kiadása 217.

Ágytoll-minták 150 g súlyhatárig a Magyar Nemzeti Bank tanusítványa nélkül is feladhatók 241.

Alkalmi légipostajárat Budapest—Szolnok és Szolnok—Budapest között 248.

— légipostajáratok a III. Nemzetközi Balatoni Sporthéttel kapcsolatban 278.

„Állami csekkszámlák jegyzéke" című postatakarékpénztári kiadmány szétküldése 179.

Állami és kereskedelmi csekkforgalom számadási anyagának szétválasztása 177.

— — — csekkszámlákra vonatkozó számadási anyagnak közös aljegyzéken való elszámolása 387.

— és vármegyei tisztviselők és egyéb alkalmazottak kiküldetési és átköltözködési illetményeire vonatkozó rendelkezések módosítása 59.

Anyagi felelősség kérdésében határozathozatal 141.

Anyagraktártól postaüzemi anyagok és szerelvények rendelésére és azok vételárának elszámolására utasítás 263.

Átköltözködési illetmények módosítása 59.

„Árfolyamlap" használata a tojás és baromfiárak kifüggesztésére 337.

Árjegyzékdíjszabások kiterjesztése 125.

Áruforgalmi korlátozásokra vonatkozó rendelkezések 161.

Árumintaként való szállítása lebélyegzett levélbélyegeknek 331.

Átszámítási kulcs — külföldi postautalványra vonatkozó — távirati közlésének megszüntetése 396.

Átutalt postatakarékpénztári takarék- és csekkfizetési utalványok visszaküldése 72.

Baromfiáraknak a postahivatalokban való kifüggesztése 286.

Baromfiárakra vonatkozó körözvénytávirat 356.

Baromfikiállításra szánt csomagok súlyhatárának felemelése 51, 314.

Becserélési díja a vasúti szállítóvevényürlapoknak 315.

Befizetési lapok — hiányos nyomásúak — használata 148.
Belföldi forgalomban váltott értéknyilvánítás nélküli csomagok kártérítésénél adható legnagyobb kártérítási összegek 28.
— — utalványkifizetési naplók vezetése az utalványokat háznál kifizető postamesteri hivataloknál 237.
Bélyegek az 1937. évi Budapesti Nemzetközi Vásár alkalmi bélyegeinek kiadása 20.
— az 1937. évi Budapesti Nemzetközi Vásár alkalmi bélyegeinek forgalomba bocsátása 39.
— az 1937. évi Budapesti Nemzetközi Vásár alkalmi bélyegeinek forgalomból való kivonása 365.
— az 1937. évi Budapesti Nemzetközi Vásár alkalmi bélyegeinek forgalomból való kivonására vonatkozó figyelmeztetés 383.
— Budavára emlékbélyegek forgalomból való kivonása 52.
— lebélyegzettek — árumintaként való szállítása 331.
— pengős értékjelzésű új bélyegek forgalomba bocsátása 395.
— Szent István bélyegek forgalomba bocsátása 363.
— új 5 és 25 filléres arcképes bélyegek forgalomba bocsátása 114.
Bélyegértékesítő iroda árjegyzékéhez I. számú pótlék 126.
— — új árjegyzéke 2.
Bélyegtartalmú küldeményeknek külföldre való feladása 351, 365.
Bélyegzők — alkalmi bélyegzők:
Nagykanizsa 1. 127.
„Tokaji Szüreti Nap" 297.
— elveszett vonalfelvigyázói bélyegző 149.
— — keletbélyegző 127.
— használati idejének változása:
„Tokaji Szüreti Nap" 297.
— hirdető bélyegzők:
Budapest 4. 227.
Budapest 72. 227.
Csillaghegy 120.
Makó 239.
Nyíregyháza 1. 183.
„Önvédelemre oktat a Légoltalmi Liga" 398.
Szegedi Ipari Vásár 30.
Szegedi Szabadtéri Játékok 127.
„Szent István Emlékév Ünnepségei — 1038 1938 — Budapest, Esztergom, Székesfehérvár" 339.
„Takarékossági Nap" 334.
— különleges keletbélyegzők:
Balatonalmádi 279.
Balatonföldvár 279.
Balatonfüred 279.
Siófok 279.
Bérmentesítés nélkül postára adható üzleti válasznyomtatványok rendszeresítése 178.
Beszolgáltatása feleslegessé vált forgalmi adóbélyegeknek 301.
Betegségi biztosító intézet 1937. évi közgyűlése 25.
— — — közgyűlése 9.
— — — közgyűlési határozatai 57.
— — — önkormányzati határozatai 75.
Betétkönyvek — kamatbejegyzés és felülvizsgálás céljából beküldöttek — kísérőlajstromba foglalása 397.
Biztosíték — országgyűlési képviselőjelölté — postai befizetése 142.
Budapesti Mérnöki Kamara által kiállított személyazonossági igazolványok 229.
— Országos Baromfikiállításra szánt csomagok súlyhatárának felemelése 51.
Budapestre szóló tejet, tejszínt és tejfölt tartalmazó csomagok tejbehozatali igazolványa 253.
Budapest—Szolnok között alkalmi légipostajárat 249.
Bükkönymagvaknak az Egyesült Államokba való bevitele 342.

Címváltoztatási díj módosítása közönséges levélpostai küldeményeknél 141.
Címzése a térti küldeményekre vonatkozó levelezésnek 96.
„Cosulich" hajóstársaság engedélyének az „Italia" társaságra való átruházása 30.
Családi pótlék felemelése a többgyermekes alkalmazottaknál, valamint a nyugdíjasoknál 247.
Csekkbefizetési díj alól mentes csekkszámlák számában beállott változás 91.
Csekkforgalom számadási anyagának — állami és kereskedelmi — szétválasztása 177.
— — — közös aljegyzéken való elszámolása 387.

Csomag-díjszabásban változások 5, 95, 178, 226, 280, 353.
— -forgalom — karácsonyi és újévi — lebonyolításának biztosítása 379.
Csomagok — Budapesti Országos Baromfikiállításra szántak — súlyhatárának felemelése 314.
— Egyesült Államokba szólók — díjában változás 105, 126.
Csomagszállítás a M. Kir. Duna-Tengerhajózási R. T. hajójárataival 103, 333.
Csorna postahivatal megbizatása vasúti fuvarlevelek árusításával 131.

Darabáru fuvarlevelek — újak — forgalombabocsátása a vasúti és hajózási forgalomban 111.
„Dictionnaire des Bureaux de Poste" című segédkönyvnek új kiadása 337.
Díjátalányozásra jogosultak névjegyzékének helyesbítése 1, 6, 29, 43, 73, 113, 131, 148, 156, 178, 293, 324, 398.
Díjjegyzékek francia frankban való kiállítása Francia-Marokkóval 95.
— — — — — -Tunisszal 103.
— külföldről Magyarországba érkezők, idegen pénznemben kiállítottak — kezelése 89.
— Nagybritanniából Magyarországba érkezők — kezelése 90.
— svájci frankban való kiállítása Svájccal 111.
Dohánybeváltási járandóságok kifizetése 379.
Duna-Tengerhajózási R. T. hajójárataival csomagszállítás 103, 333.

Egyesült Államokba való bevitele bükkönymagvaknak 342.
„Egyetemes postaegyesülethez tartozó országok postahivatalainak névsora" című segédkönyvnek új kiadása 337.
Elévülése az 1925. évi kibocsátású magyar járadékkölcsön (kényszerkölcsön) kötvények 7. számú szelvényeinek 189.
Előfizetési díja a „L'Union Postale" című szaklapnak 128.
— felhívás a „L'Union Postale" című szaklapra 18, 373.
Ellenőrző számbályegző engedélyezése Budapest 112. sz. postahivatalnál 282.
— — — Budapest 114. sz. postahivatalnál 17.
— — — Budapest 500. sz. postahivatalnál 193.
— — — Salgótarján postahivatalnál 193.
Elveszett hálózati igazolvány 282.
— igazolvány 67, 202, 228, 244, 258, 376, 399.
— keletbélyegző 127.
— mozgópostai igazolvány 282.
— postakiadói személyazonossági igazolvány 3, 42, 121, 361.
— vonalfelvigyázói bélyegző 149, 362.
— vonattáviratlapok 73.
Érték- és áruforgalmi korlátozásokra vonatkozó rendelkezések összefoglalása 161.
Értéknyilvánitás nélküli belföldi forgalomban váltott csomagok kártérítésénél adható legnagyobb kártérítési összegek újabb megállapítása 28.
Érvénytelenítése igazolványnak 194.
Európánkívüli helyekre levélposta továbbítása l. levélposta.
Évi jelentés árusítása, 1936. évi 380.

Feláras képes levelezőlapok forgalomból kivonása 398.
Felemelése a többgyermekes alkalmazottak, valamint a nyugdíjasok családi pótlékának 247.
„Filléres" jelző rendszeresítése 199.
Fogadalma a városok vagy községek által postai szolgálatra rendelkezésre bocsátott alkalmazottaknak 313.
Fogadalomtételi kötelezettség postaszállítók alkalmazásában álló postakocsisoknak 302.
Forgalmi adóbélyegek — feleslegessé váltak — beszolgáltatása 301.
Forgalombabocsátása új 10 filléres képes levelezőlapoknak 229.
Forgalomból kivonása feláras képes levelezőlapoknak 398.
Forgalomból kivont postai értékcikkek beküldése 315.
Forgalomköri változások 17, 33, 44, 67, 98, 115, 183, 202, 231, 239, 244.
Francia-Marokkóval az utalványok, utánvételes küldemények, megbízások és díjjegyzékek francia frankban való kiállítása 95.

Futura R. T. napraforgómag árhirdetményeinek a postahivatalokban való kifüggesztése 298.
Fürdő- és nyaralóhelyeken működő postahivatalokhoz kiküldetés 108.

„Graf Zeppelin" léghajó útján való postaszállítás megszüntetése 131.
Gyermekek szünidei neveltetése 123.
Gyermeksegély felemelése többgyermekes postamestereknél 347.
Gyüjtőborítékban postára adott különböző címmel ellátott nyomtatványok 314.

Hajózási forgalomban új darabáru fuvarlevelek 111.
Hatáskör megállapítás 261.
— postaigazgatóságoké — kiterjesztése 27.
Határozathozatal anyagi felelősség kérdésében 141.
„Háznál" felírással ellátott külön utalványkifizetési napló vezetése az utalványokat háznál kifizető postamesteri hivataloknál 237.
Helyesbítés a Postahivatalok és Ügynökségek Névsorában és a Helységnévtárban 32, 33, 40, 41, 49, 56, 98, 108, 157, 201, 217, 218, 227, 231, 239, 258, 275, 281, 287, 307, 315, 320, 325, 335, 344, 360, 375, 384, 390, 399.
Helységnévtár új kiadása 132.
Hiányos nyomású befizetési lapok használata 148.
Hindenburg léghajóval légiposta szállítás Északamerikába 112.
— — légiposta szállítás megszüntetése 131.
Hírlapok és folyóiratok Jugoszlávia területére való bevitele 314.
Hitelezése a Magánalkalmazottak Biztosító Intézete terhére kibocsátott csekkfizetési utalványok kézbesítési díjának 28.
Hivatalos levelezés díjátalányozása l. Díjátalány alatt.
Hivatalvezetői állásra pályázat l. Pályázati Hirdemény alatt.
Honvéd alakulatok által bérelt fiókok kulcsainak bevonása 189.
Horthy Miklósné Ő Főméltósága köszönete inségakció alkalmából felajánlott adományokért 19.

Idegen pénznemben kiállított, külföldről Magyarországba érkező postautalványok, utánvételi utalványok és megbízások, valamint díjjegyzékek kezelése 89.
Igazolvány érvénytelenítése 194.
Igazságügyminiszternek rendelete a lakáspénz (lakbér) engedményezésének újabb szabályozásáról 37, 225.
Illetéke jogorvoslati beadványoknak 89.
Inségakció alkalmából felajánlott adományokért Horthy Miklósné Ő Főméltósága köszönete 19.
Irányítási füzetben változások 8, 33, 41, 56, 98, 134, 149, 184, 193, 227, 233, 294, 326, 344, 360, 384, 391.
„Italia" társaságra való átruházása a „Cosulich" hajóstársaság engedélyének 30.

Járadék kölcsön- (kényszerkölcsön) kötvények 7. számú szelvényeinek elévülése 189, 226.
— — — — szelvényutalványainak becserélésére megállapított határidő meghosszabbítása 217, 388.
Jegyzékelőmenet — postai — berendezése 390.
Jelentőlapok — a Mabi által kiadottak — postai közvetítése 365.
Jogorvoslati beadványok illetéke 89.
Jóléti alapítvány által nyujtott nyári fürdőkedvezmények 187.
Jugoszláviából eredő utalványok forgalmának újrafelvétele 13.
— érkező utalványok összeghatára 28.
Jugoszlávia területére hírlapok és folyóiratok bevitele 314.

Kamatbejegyzés céljából beküldött betétkönyvek kísérőlajstromba foglalása 397.
Kaposvár 3. sz. postahivatal megbízatása vasúti fuvarlevelek árusításával 254.
Karácsonyi és újévi csomagforgalom lebonyolításának biztosítása 379.
— és újévi ünnepek alkalmából mozgópostai menetek közlekedése és a karácsonyi kézbesítő szolgálat rendezése 377.
Kártérítési összegek újabb megállapítása értéknyilvánítás nélküli csomagok kártérítésénél 28.

Keletbélyegzők l. Bélyegzők alatt.
Kényszerkölcsön (járadék-kölcsön) kötvények 7. számú szelvényeinek elévülése 189, 226.
Kényszerkölcsönkötvények új szelvényíveinek megküldése 39, 96, 132, 179, 371, 388.
Képeslevelezőlapok megrendelésének korlátozása 383.
— új 10 filléresek — forgalombabocsátása 229.
Képviselőjelölt biztosítékának befizetése 142.
Kereskedelmi és állami csekkforgalom számadási anyagának szétválasztása 177.
— — — — — — újból közös elszámolása 387.
Kézbesítési (kifizetési) díj hitelezése a Magánalkalmazottak Biztosító Intézete terhére kibocsátott csekkfizetési utalványoknál 28.
Kézbesíthetetlen takarék- és csekkfizetési utalványok visszaküldése 72.
Kézbesítő szolgálat rendezése a karácsonyi ünnepek alkalmából 377.
Kifüggesztése a Futura R. T. napraforgómagárhirdetményeinek 298.
— a tojás minimális árának 156.
— légipostai hirdetményeknek 324.
Kiküldetés fürdő- és nyaralóhelyeken működő postahivatalokhoz 108.
Kiküldetési és átköltözködési illetményekre vonatkozó rendelkezések módosítása 59.
Kísérőlajstromba foglalása a kamatbejegyzés és felülvizsgálás céljából beküldött betétkönyveknek 397.
Kísérő-okiratai az Olaszországba szóló csomagoknak 95.
Kitiltott lapok l. Lapok alatt.
— vagy bíróilag lefoglalt sajtótermékek jegyzékének új kiadása 48.
Kölcsön közszolgálati alkalmazottaknak Pénzintézeti Központból 64.
Könyvdíjszabással való szállítása zeneműveknek a belföldi forgalomban 352.
Közigazgatási és névváltozások 17, 22, 56.
Közlemény a m. kir. posta személyzetének jóléti alapítványa üdülőtelepeinek (üdülőszobáinak) igénybevételéről 82.
Közleménynek kettős kötőjellel való elválasztása az utalvány szövegétől az utalványtáviratok továbbítása során 5.
Közönséges levélpostai küldemények visszavételi és címváltoztatási díjának módosítása 141.
Közös borítékban való beküldése a postatakarékpénztári számadási anyagnak 218.
Központi számvevőségnek szóló napi jelentések továbbítása 113.
Községek által postai szolgálatra rendelkezésre bocsátott alkalmazottak fogadalma 313.
Közszolgálati alkalmazottaknak kölcsön Pénzintézeti Központtól 64.
— Jogszabályok Gyüjteménye II. részének rendelése 330.
— — — IV. részének rendelése 140.
Közúti gépkocsijáratok — postaszállításra felhasználtak — jegyzéke 319.
Külfölddel való érték- és áruforgalom korlátozására vonatkozó rendelkezések összefoglalása 161.
„**Külföldi** Levélpostai Irányító Füzet" kiadása 200.
— postautalvány-átszámítási kulcs távirati közlésének megszüntetése 396.
Külföldre való feladása bélyegtartalmú küldeményeknek 351, 365.
Külföldről érkező levélpostai légiküldemények légipostai pótdíjában változás 105, 225, 241, 285.
— — levélpostaküldemények díjában változás 19, 51, 241, 248, 262, 352.
— — postautalványok légipostai pótdíjában változás 285.
Külföldről Magyarországba érkező, idegen pénznemben kiállított postautalványok, utánvételi utalványok és megbízások, valamint díjjegyzékek kezelése 89.
Különböző címmel ellátott — gyüjtőborítékban postára adott nyomtatványokat tartalmazó küldemények kezelése 314.
Különleges bélyegző használata a balatonalmádi, balatonföldvári, balatonfüredi és siófoki postahivataloknál 279.
— postai szolgálatokról statisztikai adatgyüjtés 355.

Lakáspénz engedményezésének újabb szabályozása 37, 225.
Lapok és más sajtótermékek kitiltása:
„Abgrund (der)" 256.
„Aidez-nous à vaincre le fascisme" 298.

„Appeal of spanish postal workers to postal workers throughout the world“ 256.
„Appel que le Syndicat des Employés des Postes espagnols (U. G. T.) fait à tous les travailleurs postaux du monds“ 256.
„Bilan“ 17.
„Bor és kenyér“ 91.
„Bulletin de la ligue des communistes Internationalistes“ 17.
„Courrier Universel de la Jeunesse“ 282.
„Davar“ 334.
„Deutsche in aller Welt“ 6, 384.
„Ék“ 17.
„Für Recht und Wahrheit“ 256.
„Generalitat de Catalunya“ 114.
„Humbles (les)“ 17.
„Internationale (L') 17.
„I search for Truth in Russia“ 97.
„Junge Generation des Sozialismus (die)“ 17.
„Kion Vi Faras Por Evition“ 367.
„Kor és Embere (a)“ 107.
„Lenin az imperialista háborúról“ 17.
„Lutte ouvrière (la)“ 17.
„Marxism and modern thought“ 97.
„Magyar Ujság“ 30.
„Menedékjogot Trockinak“ 17.
„Merker (der)“ 30.
„Nemzetközi brigád értesítője“ 339.
„Neue Zeiten, neue Menschen“ 17.
„Nők világa“ 334.
„Otto de Habsbourg“ 149.
„Patrie Humaine (la)“ 17.
„Popola Fronto“ 17.
„Que faire?“ 17.
„Révolution Espagnole (la)“ 17.
„Révolution prolétarienne (la)“ 17.
„Ruzsica Szrbszki národni kalendár“ 373.
„Spanyol forradalom (a)“ 256.
„Soyuzphoto Moskau“ 358.
„Soviet Russia fights crime“ 97.
„Soviet Russia fights Neurosis“ 97.
„Sozialistische Warte“ 17.
„16 Fusillés“ 17.
„18 Brumaire des Luis Bonaparte (der)“ 256
„Új Szó“ 55.
„Unio Catalana pro Societat de les Nacions“ 183, 367.
„Veliki Orao veliki ilusztrovani kalendár“ 373.
„Verfassung der U. S. S. R.“ 17.
„Világszemle“ 325.
„Voix des Étudiants (la)“ 282.
„Weg und Ziel“ 17.

Lapok és más sajtótermékek lefoglalása:

„Abdiás I—II. rész“ 96.
„Ázsia újjászületett“ 40.
„Bajtársak! Magyarok!“ 67.
„Bátorság“ 1937. aug. 15-iki 7. és okt. 24-iki 9. szám. 256, 339.
„Celldömölki Hírlap“ 1937. okt. 24-iki és nov. 21-iki 47. szám, 342, 373.
„Debreceni Ébresztő“ 367.
„Egy asszony csókra vár“ 149.
„Ein Bilderbuch für Gross und Klein von Elvira Bauer“ 239.
„Élelmezési munkás“ 120.
„Facts about the History of Hungary“ 183.
„Gyávák sorsa rabszolga sors (a)“ 343.
„Győzünk“ 359.
„Harc“ 67, 359, 367.
„Hid“ 389.
„Igen Kedves Magyar Testvérem“ 249.
„Informa Bulteno P. O. M.“ 44.
„Kiáltvány a magyar nemzethez“ 380.
„Kommunizmus a zsidófaj uralma“ 324.
„Közvélemény vására (a)“ 106.
„Küzdés“ 55.
„Liberálizmus a kommunizmus melegágya (a)“ 324.
„Magyar Munkás! Eszmetárs!“ 54, 256, 318.
„Magyar Munkás Testvérek“ 285.
„Magyar Szocializmus“ 390.
„Magyar Testvérek“ 256.
„Meddig tűritek még?“ 132.
„Meggyalázott március“ 74.
„Mit akar a szociádemokrácia“ 285.
„Nagyméltóságú vitéz leveldi Kozma Miklós belügyminiszter úrnak Budapest“ 30
„Nemzeti Front“ 120.
„Nemzeti Harc“ 358.
„Nemzeti Híradó“ 1937. január havi II. évf. 1. szám, 30.
„Népdalok“ 40, 66.
„Népszava“ 1937. jan. 17-iki 13. és okt. 15-iki 234. szám, 16, 334.
„Nyilaskereszt“ 368.
„Nyilt levél Magyarország Kormányzójához“ 127.
„Ősi hitünk“ 390.
„Összetartás“ 275, 390.
„Österreichs Fröhliche Agonie“ 66.
„500 millió pengős kölcsönt ajánlgat Eckhardt barátja, a zsidó szabadkőműves Knox“ 367.

„Pesti Hír" 389.
„Rajta" 1937. aug. 7-iki 5., szept. 18-iki 6. szám és okt. 30-iki 7. szám, 250, 305, 343.
„Rend a romokban" 374.
„Retour de la U. R. S. S." 127.
„Rév" 305, 358.
„Rög szava (a)" 97.
„Szeméremsértés" 305.
„Szeretni tudni kell" 305.
„Szittya Kürt" 1937. okt. 2-iki 28. sz., 318
„Támadás" 74.
„Tiszántúl" 1937. szept. 5-iki 38. szám, 298.
„Turul" 298.
„Új Ezerév" 96.
„Újmagyar munkás" 66.
„Utazásom Szovjetunióban" 49.
„Válassz, középút nincs" 343.
„Viharsarok" 96.
„Virradat" 1937. aug. 16-iki 33. szám, 256.
„Zsidókérdés" 55.

Lapok betiltása:
„Összetartás" című politikai hetilap, 305.

Lapok lefoglalásának feloldása:
„A rög szava" 120.
„Népszava" 1937. jan. 17-iki 13. szám, 40.
„Viharsarok" 114.
„Virradat" 1937. aug. 16-iki 33. szám, 282.

Lebélyegzett levélbélyegek árumintaként való szállítása 331.

Légipostadíjszabásban változások 43, 47, 131, 156, 229, 331, 366.

Légipostai hirdetmények kifüggesztése 324.
— Menetrend — új — kiadása 155, 331.
— Menetrendben változások 14, 43, 47, 65, 229, 249, 281, 347, 353, 366.

Légipostajárat Szolnok—Budapest között 248.

Légiposta szállítás Északamerikába a „Hindenburg" léghajóval 112.
— megszüntetése a „Graf Zeppelin" és az elpusztult „Hindenburg" léghajók útján 131.

Lengyelországból érkező utalványoknak zlotyban való kiállítása 353.

Létszámból törölt postakiadók l. Postakiadók.

Levelezés díjátalányozása l. díjátalány.

Levelezőlap — új 10 filléres, képes — forgalombabocsátása 229.

Levélpostadíjszabáshoz a 2. számú „Változások" kiadása 73.
— a 3. sz. „Változások" 249.

Levélposta — Európánkívülre szóló — továbbításának adatai 2, 7, 21, 31, 44, 55, 92, 97, 115, 119, 132, 157, 193, 221, 243, 279, 293, 304, 318, 339, 348, 374, 380, 396.

Levélpostai küldemények — külföldről érkezők —díjában változás 19, 51, 241.

„L'Union Postale" című szaklapra előfizetés 18, 128, 373.

Magánalkalmazottak Biztosító Intézete (MABI) csekkfizetési utalványai kézbesítési (kifizetési) díjának hitelezése 28.
— — — — jelentőlapok postai közvetítése 365.
— — — — tisztviselői részére távbeszélő díjkedvezmény engedélyezése 317.

Magyar Nemzeti Bank tanusítványa nélkül feladható ágytoll minták 241.

Magyarország Helységnévtárának új kiadása 132.

Magyar Posta 1935. évi jelentésének árusítása 28.
— — 1936. évi jelentésének árusítása 380.
— Statisztikai Zsebkönyv megrendeléséről tájékoztató 49, 399.

Máv. pénztárvizsgálók egyeztetik vasúti állomások készpénzbeszolgáltatási adatait 155.

Megbízások francia frankban való kiállítása Francia Marokkóval 95.
— — — — — Tunisszal 103.
— külföldről Magyarországba érkezők, idegen pénznemben kiállítottak — kezelése 89.
— összegét a Norvégiával való forgalomban norvég koronában kell kiállítani 388.
— svájci frankban való kiállítása Svájccal 111.

Meghívó a Magyar királyi posta állami személyzetének segélyző és nyugdíjpótló egyesülete 1936. évi XXXI. rendes közgyűlésére 188.
— a M. kir. Postamesterek és Postamesteri Alkalmazottak Országos Egyesülete 1937. évi LXVII. évi rendes közgyűlésére 110.
— a posta személyzetének méhészeti egyesülete évi rendes közgyűlésére 46.
— a M. kir. posta személyzetének országos méhészeti egyesülete 1937. évi rendes közgyűlésére 346.

Mérnöki Kamara által kiállított személyazonossági igazolványok elfogadása 229.

Mezőnyék—Ládháza vasútállomás nevének megváltoztatása 121.

Mozgópostai menetek közlekedése karácsonykor és újévkor 377.
— Utasítás kiadása 213.
Mozgóposták, jegyzékelőmenetek és postaszállításra felhasznált gépkocsijáratok jegyzéke 126.
— jegyzékében változás 7, 194, 200, 221, 242, 298, 334, 343, 368.
Műszerésztanonc felvétel l. Pályázati hirdetmény.

Nagybritanniából érkező postautalványok utánvételi utalványok és díjjegyzékek kezelése 91.
Napi jelentések — központi számvevőségnek szólók — továbbítása 113.
Napraforgómag-árhirdetményeknek a postahivatalokban való kifüggesztése 298.
Nemzetközi Balatoni Sporthéttel kapcsolatban alkalmi légipostajáratok 278.
Névsor „Egyetemes postaegyesülethez tartozó országok hivatalai" kiadása 337.
Névváltozások l. személyzetiek.
— l. közigazgatási változások.
Norvégiából érkező utalványoknak norvég koronában való kiállítása 337.
Norvégiával az utánvételes küldemények és a megbízások összegét norvég koronában kell kiállítani 388.
Növényvédelmi hírszolgálati levelezőlap jelentések nyomtatványdíjszabással való postára adása 65.
Nyári fürdőkedvezmények — a m. kir. postaszemélyzet jóléti alapítványa által nyujtottak 187.
Nyomtatványdíjszabással való postára adása a növényvédelmi hírszolgálati levelezőlap jelentéseknek 65.
Nyomtatványként való kezelése nyomtatással ellátott illatosított kártyáknak 65.
Nyomtatványok szövegének számjegyekkel való kiegészítése 72.

Olaszországba szóló csomagok kísérő-okiratai 95.
— — utánvételes küldemények forgalmának felfüggesztése 65.
Országgyűlési képviselőjelölt biztosítékának postai befizetése 142.
Országos Társadalombiztosító Intézet tisztviselői részére távbeszélő díjkedvezmény engedélyezése 317.

Pályázat a hazai fiú felsőkereskedelmi iskolák I. évfolyamaiba 159.
Pályázati hirdetmény főiskolai ösztöndíj-alapítvány elnyerésére 198.
— — hivatalvezetői állásra 74, 75, 158, 194, 311.
— — műszerésztanonc felvételre 194.
— — postaaltiszti állásokra 203.
— — postamesteri állásra 25, 34, 245, 287, 381.
— — postaszállítás ellátására 109, 381.
— — postaügynöki állásra 35, 50, 68, 93, 100, 122, 129, 139, 158, 187, 195, 219, 251, 259, 283, 295, 311, 320, 336, 340, 345, 362, 369, 376, 393, 399.
— — tandíjmentes és ösztöndíjas helyekre 223.
— — tanulmányi segélyre 321.
Pénzbirság protekció igénybevételéért 50.
Pénzintézeti Központ 25.000 számú csekkszámlájára történő befizetéseknél rendellenességek 5.
Pénzügyminiszter rendelete a Pénzintézeti Központ által kölcsönben részesíthető közszolgálati alkalmazottak körének kiterjesztése tárgyában 64.
— — lakáspénz engedményezésének újabb szabályozásáról 225.
Postaalkalmazottak gyermekeinek szünidei neveltetése 123.
— üdülése a hévízszentandrási és a balatonföldvári üdülőtelepen 79.
Postai értékcikkek — forgalomból kivontak — beküldése 315.
Postaigazgatóságok hatáskörének kiterjesztése 27.
Postai jegyzékelőmenet berendezése 390.
— szállításból kitiltott vagy bíróilag lefoglalt sajtótermékek jegyzékének új kiadása 48.
Postakiadók — állást keresők — 4, 10, 18, 26, 36, 42, 46, 50, 58, 70, 88, 94, 102, 110, 116, 124, 130, 140, 198, 228, 236, 240, 246, 252, 260, 284, 288, 296, 300, 312, 322, 330, 340, 346, 350, 362, 376, 382, 386, 394, 400.

Postakiadói betöltendő állások 10, 36, 46, 58, 69, 102, 110, 116, 130, 140, 154, 160, 188, 198, 204, 220, 224, 228, 235, 240, 246, 252, 260, 276, 284, 288, 296, 300, 312, 322, 330, 336, 346, 350, 370, 382, 386, 394, 400.

Postakiadók — létszámból töröltek — 4, 10, 18, 26, 35, 42, 58, 69, 94, 100, 116, 122, 129, 139, 154; 160, 197, 204, 220, 234, 239, 252, 259, 276, 283, 288, 321, 329, 345, 350, 370, 385, 393.

Postakocsisok — postaszállítók alkalmazásában állók — fogadalomtételi kötelezettsége 302.

Postamesterek — többgyermekesek — gyermeksegélyének felemelése 347.

Postamesteri állásra pályázat l. Pályázati hirdetmény alatt.

Postáról szóló 1936 : XXXV. tc. életbeléptetésével kapcsolatos intézkedések 11.

Postás Nyugdíjas Otthonról tájékoztató 196.

Postaszállításra felhasznált közúti gépkocsijáratok jegyzéke 319.

Postaszállítók alkalmazásában álló postakocsisok fogadalomtételi kötelezettsége 302.

Postaszemélyzet jóléti alapítványa által nyujtott nyári fürdőkedvezmények 187.

Postatakarékpénztár havi forgalma 9, 34, 57, 99, 128, 185, 228, 251, 295, 335, 361, 385.

Postatakarékpénztári számadási anyagnak közös borítékban való beküldése 218.

Postautalványok forgalmának újrafelvétele Jugoszláviával 13.
— — — Albániával 20.
— — — Tunisszal 39.
— francia frankban való kiállítása Tunisszal 103.
— idegen pénznemben kiállítottak kezelése 89.
— Jugoszláviából érkezők összeghatára 28.
— Nagybritanniából Magyarországba érkezők kezelése 90.
— svájci frankban való kiállítása Svájccal 111.
— zlotyban való kiállítása Lengyelországgal 353.

Postautalványszámadások beküldésének módosítása 388.

Postaüzemi anyagok és szerelvények rendelésére vonatkozó utasítás 263.

Pótlék I. sz. életbeléptetése a bélyegértékesítő iroda árjegyzékéhez 126.
— 4. számú az A. 1., 2. és 3. Szabályzatokhoz 217.

Protekció igénybevételéért pénzbírság 50.

Rádió:

— **Bejelentési** kötelezettség módosítása a próbaidőre felszerelt rádió-vevőberendezéseknél 29.
— Bérbeadása rádió vevőberendezésnek 53.
— Előfizetőkről központi nyilvántartás vezetése Budapesten 338.
— Engedélyek — rádióvevőkészülékek és ezek alkotórészeinek iparszerű előállítására és forgalombahozatalára — pénzügyi illetéke 275.
— Hirdetménynek kifüggesztése a rádió-tárgysorsjátékról 157.
— Nyilvántartás vezetése Budapesten a rádióelőfizetőkről 338.
— Légi rádiótáviratok — sürgősek mindkét irányú forgalomban 29.
— Pénzügyi illetéke a rádióvevőkészülékek és alkotórészeinek előállítására és forgalombahozatalára jogosító engedélyeknek 275.
— Próbaidőre felszerelt rádió-vevőberendezések bejelentési kötelezettségének módosítása 29.
— Statisztikai adatgyüjtés a nyilvántartott szórakoztató rádió-vevőberendezésekről 106, 397.
— Sürgős légi rádiótáviratok mindkét irányú forgalomban 29.
— Tárgysorsjáték húzási napjai 200.
— — — rendezése 181.
— Tárgysorsjátékot népszerűsítő hirdetménynek a postahivatalokban való kifüggesztése 157.
— Vevőberendezés bérbeadása 53.
— Vevőberendezések — próbaidőre felszereltek — bejelentési kötelezettségének módosítása 29.

Sajtóhiba-helyesbítés 191.

Sajtótermék kitiltása
— lefoglalása,
— lefoglalásának feloldása l. Lapok alatt.

Selejt szállítólevelek — 1933. évből eredők — kezelése 105.

Statisztikai adatgyüjtés l. Adatgyüjtés alatt.

Súlyhatár felemelése a baromfikiállításra szánt csomagoknál 51.

Svájccal az utalványok, utánvételes küldemények, megbízások és díjjegyzékek svájci frankban való kiállítása 111.

Szállítóvevényürlapok forgalombabocsátása 112.

Számjegyekkel való kiegészítése a nyomtatványok szövegének 72.

Szelvények — újak — megküldése a kényszerkölcsönkötvényekhez 132, 179.

Szelvényutalvány — 1924. évi 5%-os magyar járadék kölcsönkötvények után — becserélése 217, 388.

Személyazonossági igazolványok — Budapesti Mérnöki Kamara által kiállítottak — elfogadása 229.

Személyzetiek:

— áthelyezések 23, 45, 67, 75, 121, 187, 218, 244, 307, 335, 349, 391.

— cím- és jellegadományozások 205, 247, 387.

— dícsérő elismerés 50, 108, 213.

— elbocsáttatások 24, 45, 68, 219, 245, 308, 336, 392.

— felmentések 9, 74, 117, 138, 141, 177, 186, 194, 202, 219, 245, 258, 297, 320; 323, 331, 336, 363, 371.

— halálozások 24, 45, 68, 75, 121, 186, 219, 245, 308, 336, 349, 392.

— jutalmazás 23.

— kinevezések 205, 206.

— kitüntetések 19, 47, 213, 253, 289, 301, 313.

— lemondások 45, 121.

— más állami ágazatba kineveztetett 308.

— megbízatások 9, 45, 72, 93, 117, 138, 141, 155, 158, 177, 189, 194, 218, 237, 258, 285, 297, 301, 320, 323, 331, 361, 363, 371, 375.

— miniszteri elismerés 125, 213, 225, 323, 341.

— névváltoztatások 24, 45, 68, 75, 121, 186, 219, 245, 308, 336, 349, 392.

— nyugdíjazások 24, 45, 68, 75, 121, 186, 219, 244, 308, 336, 349, 392.

— végkielégítések 24.

— véglegesítések 186, 245, 308, 336, 349.

— egyéb változások 24, 45, 68, 75, 121, 186, 219, 245, 310, 336, 392.

Szent István takarékbetétkönyvek rendszeresítése 261.

Szervezeti változás 277.

Szolnok—Budapest között alkalmi légipostajárat 248.

Szünidei neveltetése a postaalkalmazottak gyermekeinek 123.

Tájékoztató a Magyar Statisztikai Zsebkönyv megrendeléséről 49, 399.

— a Postás Nyugdíjas Otthonról 196.

Takarékossági propaganda támogatása 333.

Tankönyv és az árjegyzékdíjszabások kiterjesztése 125.

Tejbehozatali igazolványa a Budapestre szóló tejet, tejszínt és tejfölt tartalmazó csomagoknak 253.

Térti küldeményekre vonatkozó levelezés címzése 96.

Tojás és baromfiárak kifüggesztésére külön árfolyamlapok 337.

— — baromfiárakra vonatkozó körözvény — táviratban változás 356.

— minimális árának a postahivatalokban való kifüggesztése 156.

Többgyermekes postamesterek gyermeksegélyének felemelése 347.

— alkalmazottak, valamint a nyugdíjasok családi pótlékának felemelése 247.

Távbeszélő:

— **Adatgyüjtés** az átalányrendszerű távbeszélőhálózatok helyi forgalmáról 333.

— **Alközpontokhoz** csatlakozó konnektorok díjának mérséklése 73.

— **Almásfüzitővel** kezdeményezett távolsági beszélgetések díjazása 255.

— **Alsóhernáddal** kezdeményezett távolsági beszélgetések díjazása 126.

— **Átalányrendszerű** távbeszélő hálózatok helyi forgalmáról adatgyüjtés 333.

— **Áthelyezési** díj felszámítása társas állomás áthelyezésével kapcsolatban különvonalú állomás felszereléséért 48.

— **Balatonaligával** kezdeményezett távolsági beszélgetések díjazása 255.

— **Balatonvilágossal** kezdeményezett távolsági beszélgetések díjazása 255.

— **Bánhida** postahivatal táviró és távbeszélő szolgálatának kiterjesztése 238.

— **Budapest** és környéke 1937. évi betűrendes távbeszélő névsorát kiegészítő pótfüzet kiadása 389.

— — — — távbeszélő névsorának kiadása 180.

Távbeszélő:

— — környékén lévő több helységnek és telepnek a budapesti egységes távbeszélő hálózatba való bevonása 179.
— **Budapesti** egységes hálózat vidéki központjainál felszámítható munkaegységek megállapítása 237.
— — távbeszélő hálózatban csoportos távbeszélgetés rendszeresítése 357.
— **Csoportos** távbeszélgetés rendszeresítése a budapesti távbeszélő hálózatban 357.
— **Díj** — külön díj és a készülékcsere díj újból való szabályozása 317.
— **Díjkedvezmény** megyei városok, Országos Társadalombiztosító Intézet, Magánalkalmazottak Biztosító Intézete tisztviselői részére 317.
— **Díjszabása** a Szőreggel váltott beszélgetéseknek 191.
— **Díjszabásban** változások 29, 43, 48, 74, 148, 191, 226, 242, 249, 263, 281, 318, 333, 342, 366; 398.
— **Díjtételek** csökkentése az I. díjövben s a nullás távbeszélő díjöv megszüntetése 289.
— **Előfizetők** díjkötelezettségi idejére vonatkozó rendelkezések módosítása lakhelyváltoztatás esetében 16.
— **Hálózati** csoport felállítása a postavezérigazgatóságnál 71.
— **Hívott** távbeszélő-állomás nemjelentkezése esetében törlési díj felszámítása 2.
— **Irányok** szerinti forgalmi felvétel a távíróvezetékeken és interurbán távbeszélő áramkörökön 226.
— **Kedvezmények** a salzburgi vitorlázó repülő mérkőzések időtartamára a versenyzők számára 117.
— **Készülékcsere** díjának újból való szabályozása 317.
— **Kiegészítés** a távbeszélő hivatalok névsorához 231.
— **Kiskomárom** és Komárváros községek egységes távbeszélőhálózatba való bevonása 126.
— **Konnektorok** — távbeszélő alközpontokhoz csatlakozók — díjának mérséklése 73.
— **Különvonalú** állomás felszereléséért áthelyezési díj felszámítása társas állomás áthelyezésével kapcsolatban 48.
— **Lakhelyváltoztatás** esetében a távbeszélő előfizetők díjkötelezettségi idejére vonatkozó rendelkezések módosítása 16.

Távbeszélő:

— **Magánalkalmazottak** Biztosító Intézete tisztviselői részére távbeszélő díjkedvezmény engedélyezése 317.
— **Meghosszabbítása** több postahivatal távíró és távbeszélő szolgálatnak 191.
— **Megyei** városok tisztviselői részére távbeszélő díjkedvezmény engedélyezése 317.
— **Munkaegységek** felszámítása a budapesti egységes hálózat vidéki központjainál 237.
— **Névsor** — vidéki betűrendes — kiadása 372.
— **Nullás** távbeszélő díjöv megszüntetése 289.
— **Országos** Társadalombiztosító Intézet tisztviselői részére díjkedvezmény engedélyezése 317.
— — Távíró és Távbeszélő hálózati csoport felállítása 71.
— **Pótfüzet** kiadása a Budapest és környéke 1937. évi távbeszélő névsorhoz 389.
— — — az 1936. évi október havi vidéki távbeszélő névsorhoz 199.
— **Remetekertvárosból** a budapesti egységes hálózatba bekapcsolt előfizetők alapdíjának helyesbítése 191.
— **Salzburgi** vitorlázó repülő mérkőzések időtartamára távíró és távbeszélő kedvezmények a versenyzők számára 117.
— **Szolgálat** kiterjesztése Bánhida postahivatalnál 238.
— — meghosszabbítása több postahivatalnál 191.
— **Szőreggel** váltott beszélgetések díjazása 191.
— **Társas** állomás áthelyezésével kapcsolatban különvonalú állomás felszereléséért áthelyezési díj felszámítása 48.
— „**Távíró** és Távbeszélő Hivatalok Névsora" című segédkönyv újabb kiadása 74.
— **Távolsági** beszélgetések díjazása Alsóhernáddal és Újhartyánnal 126.
— — — — Almásfüzitővel, Balatonaligával és Balatonvilágossal 255.
— **Törlési** díj felszámítása a hívott távbeszélőállomás nem jelentkezése esetében 2.
— **Újhartyánnal** kezdeményezett távolsági beszélgetések díjazása 126.
— **Üröm** községből a budapesti egységes hálózatba bekapcsolt előfizetők alapdíjának helyesbítése 191.
— **Vidéki** betűrendes távbeszélő névsorhoz „Pótfüzet" kiadása 199.
— — — — névsor kiadása 372.

Táviró:

— **B. 1.** Táviróüzleti Szabályzat új kiadása 254.
— **Díjazása** a részvétnyilvánítást tartalmazó táviratoknak 316.
— — lakásmegjelöléseknek a táviratban 371.
— **Díjszabásban** változások 16, 21, 40, 66, 91, 106, 118, 132, 148, 179, 217, 230, 238, 280, 291, 316, 338, 357, 372, 389.
— **Dísztávirat** — lap LX 10 jelzésű — rendszeresítése 383.
— — lapok — újak — rendszeresítése 190.
— — szolgálat rendszeresítése a külföldi országokkal 290.
— — — — — Lengyelországgal 366.
— **Ékezetes betűk** számítása a belföldi forgalomban 48.
— **Hálózati** csoport felállítása a postavezérigazgatóságnál 71.
— **Irányok** szerinti forgalmi felvétel a távíróvezetékeken 226.
— **Kedvezmények** a salzburgi vitorlázó repülő mérkőzések időtartamára a versenyzők számára 117.
— **Kettős kötőjelek** alkalmazása utalványtáviratok szövege és az esetleges közlemény között 5.
— **Körözvénytávirat** tojás és baromfi árakra 356.
— **Közlemények** kettős kötőjellel való elválasztása az utalvány szövegétől 5.
— **Lakásmegjelölések** díjazása a táviratban 371.
— **Lengyelországgal** való forgalomban dísztáviratszolgálat rendszeresítése 366.
— **LX 10** jelzésű dísztáviratlap rendszeresítése 383.
— **„Meteor Buda"** című táviratok azonnali továbbítása 91.
— **Nésora** a Távíró és Távbeszélő Hivatalok című segédkönyv újabb kiadása 74.
— **Névsorhoz** kiegészítés 231.
— **Országos** távíró és távbeszélő hálózati csoport felállítása 71.
— **Részvétnyilvánítást** tartalmazó táviratok díjazása 316.
— **Salzburgi** vitorlázó repülő mérkőzések időtartamára távíró kedvezmények 117.
— **Szolgálat kiterjesztése** Bánhida postahivatalnál 238.
— — meghosszabbítása több postahivatalnál 191.

Táviró:

— **Táviratlevél** kézbesítése távbeszélő útján 73.
— **Utalványtáviratok** továbbítása során az utalvány szövegének és a közleménynek kettős kötőjellel való elválasztása 5.
— **Üzleti Szabályzat** új kiadása 254.
— — — új — rendelkezéseinek végrehajtásával kapcsolatos intézkedések 254.
— **Vezetékeken** irányok szerinti forgalmi felvétel 226.

Tunisszal az utalványok, utánvételes küldemények, megbízások és díjjegyzékek francia frankban való kiállítása 103.
Újévi postakönyvecskék megrendelése 343.
Utalványkézbesítési, illetőleg kifizetési díj előzetes lerovása 341.
Utalványkifizetési naplók — belföldiek vezetése az utalványokat háznál kifizető postamesteri hivataloknál 237.
Utánvételes küldemények francia frankban való kiállítása Francia-Marokkóval 95.
— — — — — — Tunisszal 103.
— — Olaszországba szólók — forgalmának felfüggesztése 65.
— — norvég koronában való kiállítási Norvégiával 388.
— — svájci frankban való kiállítása Svájccal 111.
Utánvételi utalványok — idegen pénznemben kiállítottak — kezelése 89.
— — Nagybritanniából érkezők — kezelése 90.
Utasítás a központi anyagraktártól rendelendő, anyagok és szerelvények rendelésére 263.
Üdülés hévízszentandrási és balatonföldvári üdülőtelepen 79.
Üzleti válasznyomtatványok rendszeresítése 178.
Változás a magyar mozgóposták jegyzékében 7, 194, 200, 221, 242, 298, 334, 343, 368.
— a külföldről érkező levélpostaküldemények díjában 19, 51, 241, 248, 262, 352.
— a külföldről érkező levélpostai légiküldemények légipostai pótdíjában 105, 225, 241, 285.
— a külföldről érkező postautalványok légipostai pótdíjában 285.
— az Egyesült Államokba szóló csomagok díjában 105, 126.
— szervezeti 277.

Változások a Csomagdíjszabásban 5, 95, 178, 280.
— a Helységnévtárban 32, 33, 40, 49, 56. 98, 108, 157, 201, 217, 218, 227, 231, 239, 258, 275, 281, 287, 307, 315, 320, 325 335, 344, 360, 373, 384, 390, 399.
— a Légipostadíjszabásban 43, 47, 131, 156, 229, 331, 366.
—a Légipostai Menetrendben 14, 43, 47, 65, 229, 249, 281, 347, 353, 366.
— az Irányítási Füzetben 8, 33, 41, 56, 98. 134, 149, 184, 193, 227, 233, 294, 326, 344, 360, 384, 391.
— forgalomköriek 17, 33, 44, 67, 98, 115, 183, 202, 231, 239, 244.
— 2. számú — kiadása a Levélpostadíjszabáshoz 73.
— 3. számú kiadása a Levélpostadíjszabáshoz 249.
— közigazgatásiak 17, 22, 56.
Vármegyei tisztviselők kiküldetési, átköltözködési illetményei módosítása 59.
Városok által postai szolgálatra rendelkezésre bocsátott alkalmazottak fogadalma 313.
Vasúti állomások készpénzbeszolgáltatási adatainak egyeztetése máv. pénztárvizsgálók által 155.
— forgalomban új darabárú fuvarlevelek 111.
— — szállítóvevényürlapok forgalombabocsátása 112.
— fuvarlevelek árusításával való megbízatása Csorna postahivatalnak 131.
— — — — — Kaposvár 3. sz. postahivatalnak 254.
— — — — — Makó postahivatalnak 48.
— szállítóvevényürlapok becserélési díja 315.
Visszaküldése átutalt, valamint kézbesíthetetlen postatakarékpénztári takarék- és csekkfizetési utalványoknak 72.
Visszavételi és címváltoztatási díj módosítása közönséges levélpostai küldeményeknél 141.
Zeneműveknek belföldi forgalomban könyvdíjszabással való szállítása 352.
Zeppelin léghajók tavaszi és nyári menetrendje 52.

II.

1. Postahivatalok

a) Alkalmi postahivatalok:

Bridge-világbajnoki verseny és világkongresszus Budapest 157
Budapesti Nemzetközi Vásár 107
„Felsőmagyarországi Vitézek Rákóczi Táborozása", Ónod 157
VII. Filprok Bélyegkiállítás, Budapest 257
IX. Országos Frontharcos Találkozó 303
„Magyar Nemzeti Nyomtatványkiállítás, Budapest" 257
„II. Szolnoki Bélyegkiállítás" 304
„Nemzetközi Asszonyhét Budapesten" 242
„Nemzetközi Vizipólótorna a Horthy Kupáért Budapest" 250
Nyíregyházai Gyümölcsvásár, Ipari, Kereskedelmi és Mezőgazdasági Kiállítás .. 286
V. Országos Kézművesipari Kiállítás és VIII. Őszi Lakberendezési és Háztartási Vásár 279
Országos Mezőgazdasági Kiállítás és Vásár 52
Szolnoki Repülőtér 275
XIV. Bélyegnap 120
„Virág-, Gyümölcs-, Bor-Kiállítás és Vásár Debrecenben 1937" 304

b) Áthelyezett postahivatalok:

Budapest 31. ..... 282 | Budapest 32. ..... 149 | Budapest 100. 242

c) Időleges postahivatal megnyitása:

Budapest-Lóversenytér 97

d) **Időszaki postahivatali kirendeltség megnyitása és megszüntetése:**

Hajduszoboszló-gyógyfürdő (V. 16.—IX. 15.) 127

e) **Időszaki postahivatalok megnyitása és megszüntetése:**

Balatonakarattya (VI. 1.—IX. 30.) 134
Balatonkenesei Fővárosi Üdülőhely (VI. 1.—IX. 30.) 134
Balatonszabadi-fürdőtelep (VII. 1.—VIII. 31.) 149
Budapest—Zugliget (V. 1.—X. 15.) 115
Görömbölytapolca (VI. 1.—IX. 15.) 134
Hévizfürdő (V. 16.—IX. 30.) 127
Margitsziget (V. 15.—IX. 30.) 127
Mátrafüred (V. 15.—IX. 30.) 127
Parádfürdő (VI. 1.—IX. 30.) 134
Siófokfürdő (VI. 1.—IX. 30.) 134
Sóstógyógyfürdő (VI. 16.—VIII. 31.) 157

f) **Kincstári kirendeltség megszüntetése:**

Budapest 52. 17

g) **Községbe helyezett pályaudvari postahivatalok:**

Rátót 294

h) **Postahivatal megszüntetése:**

Mátyásföld—Repülőtér 200

i) **Postahivatalok nevének megváltoztatása:**

Békésföldvár pu. (Békés-Földvár pu.-ra) .. 121
Kerkaszentmiklós (Tornyiszentmiklós-ra) .. 293

j) **Postaügynökséggé átalakított postahivatalok:**

Békés-Földvár pu. 287
Gödreszentmárton 107
Kemeneshőgyész 108
Kisléta 108
Ötvöskónyi 3

k) **Távbeszélővel egyesített postahivatalok:**

Balaton 231
Balf 287
Csaholc 325
Csengele 287
Cserhátszentiván 375
Detk 307
Dunaegyháza 44
Ecser 183, 231
Forráskútdüllő 360
Fűzfőgyártelep 17
Kaposvár 3. 231
Királd 325
Komárváros 275
Kondorfa 239
Kondorosi tanyák 17
Lakitelek 183
Máriagyüd 33
Mérk 344
Nagypirit 202
Nagyszalonta 307, 335
Őr 67, 244
Pallagpuszta 17
Somogyaszaló 202
Sopronkövesd 98, 231
Szentlőrincháza 231
Vatta 326
Vezsenyi szőllők 18

1. Új posta, távíró vagy távbeszélő hivatalok megnyitása:

Baja 2. 221
Borsodnádasd 294
Budapest 20. 200
Budapest 22. 256
Budapest 84. 92
Kaposvár 3. 107
Kisoroszi 334
Kovácshida 92
Nagybicsérd 286
Nyárád 257
Pestszenterzsébet 4. 230
Pinkamindszent 108
Pusztagyenda 359
Szigliget 227
Terpes 250
Tiszadorogma 183
Zabar 368

2. Postaügynökségek.

a) **Időszaki postahivatallá átalakított postaügynökség:**

Jankovichtelep 258

b) **Időszaki postaügynökséggé átalakított postügynökség:**

Balatonrendes (VI. 1.—IX. 30.) 307

c) **Időszaki postaügynökségek megnyitása és megszüntetése:**

Balatonaliga pu. (IX. 1.—VI. 15.) 93
Balatonszabadi-fürdőtelep (V. 15.—VI. 30.; IX. 1.—IX. 30.) 149
Bérekfürdőtelep (VI. 1.—IX. 30.) 250
Horány (V. 15.—IX. 15.) 128, 294
Konyári Sóstógyógyfürdő (VI. 16.—VIII. 31.) 157
Sikondagyógyfürdő (VI. 15.—IX. 16.) 307

d) **Levélfelvevő állomás felállítása:**

Bugac 201

e) **Megszünt vagy szünetelő postaügynökségek:**

Bagolasánc 340
Balatonrendes pu. 307
Olasz 7
Szakadát 115

f) **Postahivatallá átalakított postaügynökségek:**

Akali 40, 41
Baja 2. 221
Borsodnádasd 294
Kisoroszi 334
Kovácshida 92
Nagybicsérd 286
Nyárád 257
Pinkamindszent 108
Pusztagyenda 359
Szigliget 227
Terpes 250
Tiszadorogma 183
Zabar 368

g) **Postaügynökség ellenőrző hivatalában változások:**

Csillagtanya 120
Csörötnek 201
Egyházasfalu 149
Erdőváros 391
Fácánkert 7
Galyatető 201
Gerendás 391
Harka 149
Nyírcsászári 128
Simonmajor 7
Szebény 320
Szentistvántelep 369
Vése 399

h) **Postaügynökség nevének megváltoztatása:**

Eternitművek—Nyergesújfalusi Cementgyár (Eternitgyár-ra) 347
Kisköcsk (Köcsk-re) 375
Simonmajor (Fácánkert-re) 7

i) **Postaügynökség ideiglenes áthelyezése:**

Gyopárhalom 133

j) **Szünetelő postaügynökség megnyitása:**

Szakadát 275

k) **Távbeszélővel egyesített postaügynökségek:**

Penészlek 231
Szentlőrinckáta 231

l) **Új postaügynökségek:**

Abod 325
Agyagosszergény 305
Balatonrendes 390
Csaholc 242
Érd 258
Felsőszentkirály 306
Fonó 17
Gödreszentmárton 107
Gödöllő—Öreghegy 49
Gömbösfalva 368
Herencsény 201
Hidegség 6
Kemeneshőgyész 108
Kecskemét 359
Kesznyéten 325
Kisléta 108
Kondorfa 49
Milota 319
Nagymágocs pu. 359
Novaj 368
Olcsva 374
Ötvöskónyi 3
Pécs 67
Pusztakürt pu. 306
Pusztaottlaka 223
Pusztaszer 133
Tetétlen-puszta 286
Tófalu 374
Torvaj 133
Urkút 6

Fővárosi Nyomda rt., Budapest, VI., Lovag-utca 18. — Felelős v.: Duchon J.

RENDELETEK TÁRA

A MAGYAR KIR. POSTA RÉSZÉRE.

KIADJA A M. KIR. KERESKEDELEM- ÉS KÖZLEKEDÉSÜGYI MINISZTER.

BUDAPEST, 1937. JANUÁR 8. 1. szám.

TARTALOM:

Hivatalos levelezés díjátalányozására jogosultak névjegyzékének módosítása.

A m. kir. posta bélyegértékesítő irodája új árjegyzékének kiadása.

A törlési díj felszámítása a hívott távbeszélőállomás nemjelentkezése esetén.

Európánkívüli helyekre szóló levélposta továbbításának adatai.

Az ötvöskónyi postahivatal átalakítása postaügynökséggé.

Postakiadói személyazonossági igazolvány elvesztése.

Kimutatás létszámból törölt postakiadókról.

Kiadói állást keresnek.

Hivatalos levelezés díjátalányozására jogosultak névjegyzékének módosítása.

124.179/4.—1936.

A postahivatalok a „Levélpostadíjszabás" 67. §-ának (A díjátalányozásban részvevő szervek) XVIII. (Bpest Székesfőváros) pontjában felsorolt szerveket egészében töröljék és helyébe írják:

„Budapest székesfőváros
— törvényhatósági bizottsága;
— közigazgatási bizottsága;
— polgármestere (polgármesteri ügyosztályok, polgármesteri központi segédhivatal);
— árvaszéke;
— tiszti ügyészsége;
— tiszti főorvosi hivatala;
— levéltára;
— központi számvevősége;
— központi pénztára;
— központi adószámviteli hivatala;
— központi anyagszertára (nyomtatványraktára);
— vegyészeti és élelmiszervizsgáló intézete;
— kerületi elöljárói (adószámviteli és forgalmiadóosztályai, anyakönyvi hivatalai);
— számszéke;
— statisztikai hivatala;
— nyilvános könyvtárai (Pedagógiai Könyvtár);
— tűzoltósága;
— gazdasági hivatala;
— dunaparti felügyelősége;
— kertészete;
— kórházai;
— közegészségügyi és bakteriológiai intézete;
— fertőtlenítő intézete;
— kórházi műszer- és anyagraktára;
— hordójelző hivatala;
— állategészségügyi telepe;
— erdő- és mezőgazdasági hivatala;
— köztisztasági hivatala;
— iskolánkívüli népművelési bizottsága;
— községi tanszerbeszerző nyilvántartó és beszerző intézete;
— idegenforgalmi hivatala;
— útügyi intézete;
Budapest székesfővárosi állat- és növénykert;
— szeretetotthonok;
— árvaházak, fiúotthonok;
— gyermek- és napközi kisdedotthonok;
— gyermeknyaraltatási akció;
— népszálló;
— inségesek hatósági foglalkoztatója;
— hajléktalanok menhelye;
— tüdőbeteggondozó intézetek;
— köztemetők;

— közvágóhidak és állatvásárok;
— vásárcsarnokok és vásárigazgatóság;
— múzeum és képtár;"

Budapest, 1937. évi január hó 4-én.

A m. kir. posta bélyegértékesítő irodája új árjegyzékének kiadása.

127.662/3.—1936.

Hivatkozással a P. R. T. 1934. évi 57. számában közzétett 140.084/3. sz. rendeletemre, értesítem a postahivatalokat, hogy a m. kir. posta bélyegértékesítő irodája részére 1937. évi január 1-én érvénybe lépő új árjegyzéket adtam ki. Az árjegyzék 1—1 példányát több helyen való lebélyegzés és zsinórral ellátás után a közönség részére fenntartott helyen való kifüggesztés végett az összes budapesti postahivataloknak, továbbá a vidéki kincstári és I. osztályú postamesteri hivataloknak egyidejűleg megküldöttem.

Külön is felhívom az időszaki postahivatalok szerelvényeit őrző hivatalokat, hogy az időszaki postahivatalok megnyitása előtt ezek részére szolgálati levelezőlapon közvetlenül a bélyegértékesítő irodától igényeljenek árjegyzéket s addig kiadott pótlékokat.

Ugyanígy járjanak el azok a postahivatalok, amelyeknek több árjegyzékre volna szükségük, vagy amelyek most árjegyzéket nem kaptak, de székhelyükön a bélyegértékesítő iroda működése iránt érdeklődő bélyeggyüjtők vannak.

A bélyegértékesítő iroda árjegyzékét magánfeleknek is elküldi, ha annak 20 f árát utólag megfizetik.

Ezzel kapcsolatban értesítem a postahivatalokat arról is, hogy a bélyegértékesítő irodánál alkalmi és hirdető bélyegzők lenyomatának felek részére való közvetítésére vonatkozóan a P. R. T. 1936. évi 4. számában is közzétett 85.709/3. sz. rendeletemmel berendezett szolgálatot megfelelő érdeklődés hiányában egyidejűleg beszüntettem.

Idevonatkozóan a postahivatalok alkalmazkodjanak az A. 1. Szab. 16. §. 9. és 9/a. pontjaiban foglalt rendelkezésekhez.

A m. kir. posta bélyegmúzeumának egyes bélyegzők lenyomatának megküldésére vonatkozó megkereséseit azonban a postahivatalok a legnagyobb gondossággal kötelesek foganatosítani.

Budapest, 1936. évi december hó 28-án.

A törlési díj felszámítása a hívott távbeszélőállomás nemjelentkezése esetén.

126.805/8.—1936.

A postahivatalok távbeszélő szolgálatának központi ellenőrzésénél azt tapasztaltam, hogy a hivatalok egy része a hívott nemjelentkezése miatt a törölt távolsági beszélgetés után nem számít fel törlési díjat abban az esetben, ha a hívó ugyanabban a viszonylatban azonnal kér egy másik számmal összeköttetést.

Egyöntetű eljárás érdekében értesítem a hivatalokat, hogy a második bejelentést ilyen esetben új bejelentésnek kell tekinteni, következésképen az első bejelentés után a törlési díjat fel kell számítani.

A szóbanforgó eset ugyanis a C. 1. Szab. 67. §-ának 2. pontjában a díjmentes törlések között nincs felsorolva és ez — figyelemmel arra, hogy a módosítás csak a beszélgetés megkezdésére való felhívás *előtt* lehetséges, — a beszélgetési bejelentés módosításának sem tekinthető. Az ily módon történő utólagos bejelentés egyébként azonos a kettős előjegyzéssel, amelyért a törlési díjjal azonos díjat szintén meg kell fizetni.

Budapest, 1937. évi január hó 7-én.

Európánkívüli helyekre szóló levélposta továbbításának adatai.

85.210/3.

Az európánkívüli fontosabb országokba szóló levélposta feladásának határideje a buda-

pesti 72. sz. postahivatalnál és az érkezés időpontja:

I/10 — 22 ó 50 p = *Egyiptom* (é. Alexandria I/13.); *Palesztina* (é. Tel-Aviv I/14.);

I/11 — 13 ó 50 p = *Észak- és Középamerika* (é. New-York I/19.); *Irán-Perzsia* (é. Teheran I/19.);

— 22 ó 50 p = *Egyiptom* (é. Alexandria I/14.); *Palesztina* (é. Tel-Aviv I/15.); *Sziria* (é. Alep I/14.); *Irak-Mezopotamia* (é. Baghdad I/16.);

I/12 — 5 ó 30 p = *Kína* (é. Shanghai I/27.); *Japán* (é. Shimonoseki I/28.);

— 13 ó 50 p = *Délamerika* (é. Rio de Janeiro I/26.; é. Buenos-Aires I/30.);

— 22 ó 50 p = *Egyiptom* (é. Alexandria I/15.); *Palesztina* (é. Tel-Aviv I/17.);

I/13 — 13 ó 50 p = *Amerika* (é. New-York I/21.; é. Rio de Janeiro II/1; é. Buenos-Aires II/5); *Dél-Afrika* (é. Capetown II/2.);

— 22 ó 50 p = *Egyiptom* (é. Alexandria I/16.); *Palesztina* (é. Tel-Aviv I/17.); *Sziria* (é. Alep I/16.); *Irak-Mezopotamia* (é. Baghdad I/18.);

I/14 — 5 ó 30 p = *Brit-India* (é. Batávia II/8.);

— 13 ó 50 p = *Németalföldi-India* (é. Bombay I/28.); *Észak- és Középamerika* (é. New-York I/21.); *Ausztrália* (é. Fremantle II/9.);

— 22 ó 50 p = *Egyiptom* (é. Alexandria I/18.); *Palesztina* (é. Tel-Aviv I/19.);

I/15 — 5 ó 30 p = *Kína* (é. Shanghai I/30.); *Japán* (é. Shimonoseki I/31.);

— 13 ó 50 p = *Egyiptom* (é. Alexandria I/20.); *Palesztina* (é. Tel-aviv I/21.); *Irán-Perzsia* (é. Teheran I/23.);

I/16 — 13 ó 50 p = *Irán-Perzsia* (é. Teheran I/24.);

— 22 ó 50 p = *Sziria* (é. Alep I/19.); *Irak-Mezopotamia* (é. Baghdad I/21.);

I/17 — 22 ó 50 p = *Dél-Amerika* (é. Rio de Janeiro II/4.; é. Buenos-Aires II/8.).

Budapest, 1937. évi január hó 4-én.

Az ötvöskónyi postahivatal átalakítása postaügynökséggé.

128.179/3.—1936.

A Somogyvármegyében fekvő ötvöskónyi postahivatal mult évi december hó 16-val változatlan forgalmi körrel postaügynökséggé alakíttatott át. Ellenőrző hivatala: Gyékényes 2.

Ehhez képest a Helységnévtárban Ötvöskónyinál (423. oldal) „[illegible]“ helyett „✉ Eh. Gyékényes 2.“ írandó.

A Postahivatalok és ügynökségek névsorában a 99. oldalon Ötvöskónyinál az 1. hasábban az „5.330“ ellenőrzőszám törlendő, a 4. hasábban Ötvöskónyi után beírandó: „ü. (Eh. Gyékényes 2.)“, a 179. oldalon pedig az 5.330 szám mellől „Ötvöskónyi“ törlendő.

Végül az Irányítási Füzetben a 121. oldalon a 2. hasábban „IV“ helyett „Ü“ írandó, a 7. hasábban pedig bejegyzendő: „Eh. Gyékényes 2.“

Budapest, 1937. évi január hó 7-én.

Postakiadói személyazonossági igazolvány elvesztése.

127.182/1.—1936.

Lehel Károly putnoki postakiadó a debreceni postaigazgatóság által 1931. évi október hó 21-én 1. D. 863/1931. szám alatt kiállított postakiadói személyazonossági igazolványát elvesztette.

Az igazolvány érvényét ezért megszüntetem.

Budapest, 1936. évi december hó 28-án.

Kimutatás a létszámból törölt postakiadókról.

Postaigazgatósági kerület	A létszámból törölt egyén				A létszámból való törlés oka
	neve	állása	születési helye és éve	állomáshelye, hol utoljára alkalmazva volt	
Sopron	Török János	kiadó	Sopron, 1907.	Sopronkövesd	Sopronkövesdi postamesterré neveztetett ki.

NEM HIVATALOS RÉSZ

Állástkereső postakiadók.

Az állást kereső postakiadó				Jegyzet
neve	címe (jelenlegi tartózkodási helye)	szolgálati éveinek száma	mely időponttól kezdve vállal állást	
Boróczy Ilona	Aszód	7	jan. 15.	Németül is beszél, hosszabb helyettesítést is vállal
Debreczeni Józsefné	Aszód		azonnal	Helyettesítést vállal
Demkó Mária	Medgyesegyháza, Damjanich-utca 12.		febr. 1.	
ifj. Gál László	Cegléd, Kut-utca 1. sz.	3	azonnal	

A szerkesztőségnek szánt küldemények címzése: Postavezérigazgatóság, 4. ügyosztály, Budapest 114.
A kiadóhivatalnak szánt küldemények címzése: Külföldi hirlaposztály, Budapest 4.

Fővárosi Nyomda Részvénytársaság (Felelős v.: Duchon J.) Budapest.

RENDELETEK TÁRA

A MAGYAR KIR. POSTA RÉSZÉRE.

KIADJA A M. KIR. KERESKEDELEM- ÉS KÖZLEKEDÉSÜGYI MINISZTER.

BUDAPEST, 1937 JANUÁR 14. **2. szám.**

TARTALOM:

Változások a Csomagdíjszabásban.

A Pénzintézeti Központ 25.000. számú csekkszámlájára történő befizetéseknél észlelt rendellenességek.

Az utalványtáviratok továbbítása során az utalvány szövegének és az esetleges közleménynek kettős kötőjellel való elválasztása.

Hivatalos levelezés díjátalányozására jogosultak névjegyzékének kiegészítése.

Postai szállításból kizárt sajtótermék.

Hidegség új postaügynökség megnyitása.

Urkút új postaügynökség megnyitása.

A simonmajori postaügynökség elnevezésének és ellenőrzőhivatalának megváltoztatása.

Az olaszi postaügynökség ideiglenes beszüntetése.

Változás a magyar mozgóposták jegyzékében.

Európánkívüli helyekre szóló levélposta továbbításának adatai.

Változások az Irányítási Füzetben.

A m. kir. postatakarékpénztár 1936. évi december havi forgalma.

Kerületi biztosi felmentés és megbízatás.

A m. kir. posta betegségi biztosító intézetének közgyűlése.

Kimutatás létszámból törölt postakiadókról.

Betöltendő kiadó állás.

Kiadói állást keresnek.

Változások a Csomagdíjszabásban.

126.790/4.—1936.

A Csomagdíjszabás adataiban beálló változások 1. számú jegyzékét e rendelettel egyidejűleg kiadtam.

A jegyzékekkel a Posta külföldi hírlaposztálya fogja a hivatalokat és egyéb postai szerveket közvetlenül ellátni. Elmaradt példányokat a Posta külföldi hírlaposztályánál kell szorgalmazni.

Budapest, 1936. évi december hó 28-án.

A Pénzintézeti Központ 25.000. számú csekkszámlájára történő befizetéseknél észlelt rendellenességek.

128.283/4.—1936.

A Pénzintézeti Központ közlése szerint a 25.000. sz. postatakarékpénztári csekkszámla javára befizetett összegekkel kapcsolatos felszólamlások elintézésénél nagy zavart okoz az, hogy

1. a befizetők a befizetési lapok „Értesítő lap"-jainak alsó részét nem töltik ki és ezt egyes postahivatalok a befizetések elfogadásánál nem kifogásolják;

2. egyes postahivatalok az említett számlára befizetéseket biancó-befizetési lappal is elfogadnak, és végül

3. az ilyen befizetések elfogadásánál a befizetési lap értesítő lapjának alsó részén a hivatal keletbélyegző lenyomatát nem alkalmazzák.

Ezzel kapcsolatban felhívom a postahivatalokat, hogy „A Pénzintézeti Központ 25.000. számú csekkszámlájára történő befizetések korlátozása" tárgyában a P. R. T. 1933. évi 45. számában megjelent 103.382/4. sz. rendeletet újból gondosan olvassák el és az abban foglaltakhoz szigorúan alkalmazkodjanak.

Az igazgatóságokat pedig felhívom, hogy abban az esetben, ha a jövőben valamelyik postahivatal terhére hasonló rendellenességet állapítanak meg, az érdekelt postaalkalmazott ellen járjanak el.

Budapest, 1936. évi január hó 7-én.

Az utalványtáviratok továbbítása során az utalvány szövegének és az esetleges közleménynek kettős kötőjellel való elválasztása.

122.041/8.—1936.

A Levélpostadíjszabás 29. §-ának 8. pontja alatt közölt minták szerint utalványtáviratban az esetleges közlemény előtt „Közlemény" szót alkalmazni nem kell, ennélfogva a távirat hivata-

los szövege után a feladó esetleges magánközleményét minden külön jelzés nélkül továbbítják a hivatalok.

Minthogy a közleménynek ily módon való továbbítása könnyen félreértésekre adhat okot, elrendelem, hogy az utalványtáviratoknak távíróberendezésen való továbbítása során az érdekelt hivatalok az utalvány hivatalos szövegét a közleménytől ezentúl kettős kötőjellel (=) válasszák el. A kettős kötőjelet a megfelelő helyen már az utalványtáviratot felvevő (kiállító) tisztviselőnek fel kell tüntetnie s azt a rendeltetési helyig továbbítani kell.

Ezt a rendeletemet a hivatalok a P. R. T. 1930 : 24. számában megjelent 72.534/1930. sz. rendeletem 6. §-ának 12. pontjánál jegyezzék elő.

Budapest, 1936. évi január hó 5-én.

Hivatalos levelezés díjátalányozására jogosultak névjegyzékének kiegészítése.

85.623/4.

A postahivatalok a „Levélpostadíjszabás" 67. §-ának (A díjátalányozásban részvevő szervek) 10. pontjában (M. kir. vallás- és közoktatásügyi minisztérium) a törölt 5. tétel helyébe írják be: „Jász-Nagykun-Szolnok vármegye törvényhatósági iskolánkívüli népművelési bizottsága, Szolnok".

Budapest, 1937. évi január hó 12-én.

Postai szállításból kizárt sajtótermék.

85.572/4.

A Volksbund für das Deutschtum im Ausland kiadásában Berlinben megjelent „Deutsche in aller Welt" című, 1937. évre szóló német nyelvű naptártól a postai szállítás jogát megvontam.

A postahivatalok ezt a sajtóterméket a kitiltott sajtótermékek módjára kezeljék.

Budapest, 1937. évi január hó 11-én.

Hidegség új postaügynökség megnyitása.

126.654/3.—1936.

Sopron vármegyében fekvő Hidegség községben 1936. évi december hó 1-én új postaügynökség lépett életbe. Ellenőrző hivatala: Sopron 1., díjnégyszögszáma: 1175.

Az új postaügynökség forgalmi köre Hidegség, Fertőboz, Fertőhomok községekre és Ilonamajor telepre terjed ki.

A hivatalok a segédkönyvekben az alábbi változásokat vezessék keresztül:

A Helységnévtárban Hidegségnél (257. l.) az „u. p." törlése mellett beírandó: ✉ Eh. Sopron 1., Győr 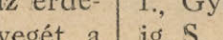 Sopron ..., 1175, postaig. S.

Fertőboz (214. l.) ezentúl u. p. Hidegség.

Fertőhomok (214. l.) u. p. ezentúl Hidegség.

Ilonamajor ⌒ Hidegség (211. l.) u. p. ezentúl Hidegség.

A M. kir. Postahivatalok és Ügynökségek Névsorában Hidasnémeti után (56. l.) beírandó: —, 1175, Hidegség ü. (Eh. Sopron 1.), Sopron, Sopron, Győr 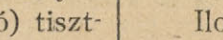 Sopron..., a 160. oldalon az 1175. számnál Hidegség.

Az Irányítási Füzetben Hidasnémeti után (63. l.) beírandó: Hidegség, Ü, Sopron, S., VII., Győr-Sopron, Eh. Sopron 1, †58.

Budapest, 1937. évi január hó 11-én.

Urkút új postaügynökség megnyitása.

128.185/3.—1936.

Veszprém vármegye veszprémi járásában fekvő Urkút községben 1936. évi december hó 16-án új postaügynökség lépett életbe. Ellenőrző hivatala Ajka, díjnégyszögszáma 491.

Az ügynökség forgalmi köre Urkút községre, továbbá Hermanmajor és Zsófiamajor külterületi lakott helyekre terjed ki.

A hivatalok a segédkönyvekben az alábbi változásokat vezessék keresztül:

A Helységnévtárban:

Hermanmajor ⌒ Nagyvázsony (254. oldal), u. p. ezentúl Urkút.

Urkútnál (555. oldal) „u. p. Ajka" törlése mellett beírandó: „ ✉ Eh. Ajka, Székesfehérvár 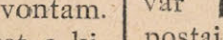 Celldömölk, Ajka, ..., 491, postaig. S."

Zsófiamajor ⌒ Nagyvázsony (588. oldal), u. p. ezentúl Urkút.

A Postahivatalok és ügynökségek névsorában Uri után (137. oldal) beírandó: „—, 491, —, Urkút, (Eh. Ajka), Veszprém, Sopron, Székesfehérvár 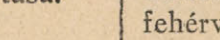 Celldömölk, Ajka....", a 153. oldalon pedig a „491" számnál beírandó még: „Urkút".

Végül az Irányítási Füzetben Uri után (171. oldal) beírandó: „Urkút, Ü, Veszprém, Sopron, VI., Székesfehérvár—Celldömölk, Eh. Ajka."

Budapest, 1937. évi január hó 7-én.

A simonmajori postaügynökség elnevezésének és ellenőrzőhivatalának megváltoztatása.

85.299/3.

Simonmajor község nevének megváltoztatásával kapcsolatban az ott működő postaügynökség nevét 1937. évi január hó 1-től kezdve „Fácánkert"-re változtattam meg. Egyben ellenőrzés szempontjából a szekszárdi postahivataltól a tolnai postahivatalhoz csatoltam.

A névváltozással kapcsolatosan a Belügyminiszter Ur a község egyik részét képező „Simonmajor"-nak, mint lakott helynek nyilvántartását rendelte el.

Ehhez képest a kir. hivatalok a segédkönyvekben az alábbi változásokat vezessék keresztül:

A Helységnévtárban:

A 198. oldalon Fácánház után felveendő: „Fácánkert nk., Tolna vm., központi j. (szh. Szekszárd),)-(Ifigéniamajor, Juliamajor, Középmajor, Pusztafácánkert, Pusztakajmád, Simonmajor, Vadászmajor; ✉ Eh. Tolna, Sárbogárd [redacted] Bátaszék, Pusztafácánkert ...., 567, u. t. Szedres, postaig. P."

Ifigéniamajor ⌒ Fácánkert (264. o.), Juliamajor ⌒ Fácánkert (279. o.), Középmajor ⌒ Fácánkert (334. o.), Pusztafácánkert ⌒ Fácánkert (447. o.), Pusztakajmád ⌒ Fácánkert (447. o.) és Vadászmajor ⌒ Fácánkert (558. o.) valamennyinél u. p. ezentúl Fácánkert.

Végül a 478. oldalon Simonmajor nk. összes adataival törlendő, s helyette „Simonmajor ⌒ Ercsi" után felveendő: „Simonmajor ⌒ Fácánkert, Tolna vm., központi j., u. p. Fácánkert (belterület), u. t. Szedres."

A Postahivatalok és ügynökségek névsorában:

A 43. oldalon Fábiánsebestyén p. u. után felveendő: „—, 567, —, Fácánkert ü. (Eh. Tolna), Tolna, Pécs, Sárbogárd [redacted] Bátaszék, Pusztafácánkert ....". A 114. oldalon Simonmajor ü. összes adataival törlendő. A 154. oldalon pedig az „567" számnál „Simonmajor" „Fácánkert"-re helyesbítendő.

Az Irányítási Füzetben:

A 46. oldalon Fábiánsebestyén p. u. után felveendő: „Fácánkert, Ü, Tolna, Pécs, V, Sárbogárd-Bátaszék, 135, Eh. Tolna." A 140. oldalon viszont „Simonmajor" összes adataival törlendő.

Budapest, 1937. évi január hó 12-én.

Az olaszi postaügynökség ideiglenes beszüntetése.

126.521/3.—1936.

Baranya vármegye pécsi járásában fekvő Olasz községben lévő postaügynökség ez idő szerint ideiglenesen szünetel.

Ehhez képest: Hidor, Hásságy és Olasz községek utolsó postája — egyelőre — Belvárdgyula.

Budapest, 1937. évi január hó 12-én.

Változás a magyar mozgóposták jegyzékében.

86.048/3.

A Kecskemét és Tiszaug között fenntartott 194. sz. mozgóposta ezentúl menet a 7262. sz. vonat helyett a 7220. számú vonatban Kecskemétről Lakitelekig közlekedik.

A hivatalok ezt a változást a magyar mozgópostáknak a P. R. Tára mult évi 15-ik számában 98.865/3. sz. alatt közölt jegyzékében vezessék keresztül.

Budapest, 1937. évi január hó 12-én.

Európánkívüli helyekre szóló levélposta továbbításának adatai.

85.982/3.

Európánkívüli fontosabb országokba szóló levélposta feladásának határideje a budapesti 72. sz. postahivatalnál és az érkezés időpontja:

I/17	— 22 ó 50 p =	*Egyiptom* (é. Alexandria I/21.); *Palesztina* (é. Tel-Aviv I/22.).
I/18	— 13 ó 50 p =	*Észak- és Középamerika* (é. New-York I/26.); *Irán-Perzsia* (é. Teheran I/26.).
	— 22 ó 50 p =	*Sziria* (é. Alep I/21.); *Irak-Mezopotamia* (é. Baghdad I/23.).
I/19	— 5 ó 30 p =	*Kina* (é. Shanghai II/3.); *Japán* (é. Shimonoseki II/4.).
	— 13 ó 50 p =	*Délamerika* (é. Rio de Janeiro II/4., Buenos-Aires II/9.).
I/20	— 13 ó 50 p =	*Észak- és Középamerika* (é. New-York I/29.); *Délafrika* (é. Capetown II/9.);

— 22 ó 50 p = *Egyiptom* (é. Alexandria I/25.); *Palesztina* (é. Tel-Aviv I/26.); *Sziria* (é. Alep I/23.); *Irak-Mezopotamia* (é. Baghdad I/25.).

I/21 — 5 ó 30 p = *Németalföldi-India* (é. Batavia II/11.);

— 13 ó 50 p = *Brit-India* (é. Bombay II/4.).

I/22 — 5 ó 30 p = *Kina* (é. Shanghai II/6.); *Japán* (é. Shimonoseki II/7.);

— 13 ó 50 p = *Egyiptom* (é. Alexandria I/27.); *Palesztina* (é. Tel-Aviv I/28.); *Délamerika* (é. Rio de Janeiro II/5, é. Buenos-Aires II/9.); *Irán-Perzsia* (é. Teheran I/30.).

I/23 — 5 ó 30 p = *Ausztrália* (é. Fremantle II/16.);

— 13 ó 50 p = *Irán-Perzsia* (é. Teheran I/31.);

— 22 ó 50 p = *Egyiptom* (é. Alexandria I/27.); *Palesztina* (é. Tel-Aviv I/28.); *Sziria* (é. Alep I/26.); *Irak-Mezopotamia* (é. Baghdad I/28.).

I/24 — 13 ó 50 p = *Észak- és Középamerika* (é. New-York II/1.);

— 22 ó 50 p = *Egyiptom* (é. Alexandria I/28.); *Palesztina* (é. Tel-Aviv I/29.).

I/25 — 13 ó 50 p = *Észak- és Középamerika* (é. New-York II/1.); *Irán-Perzsia* (é. Teheran II/2.);

— 22 ó 50 p = *Egyiptom* (é. Alexandria I/29.); *Palesztina* (é. Tel-Aviv I/31.).

I/26 — 5 ó 30 p = *Kina* (é. Shanghai II/10.); *Japán* (é. Shimonoseki II/11.);

— 13 ó 50 p = *Észak- és Középamerika* (é. New-York II/4.);

— 22 ó 50 p = *Egyiptom* (é. Alexandria I/30.); *Palesztina* (é. Tel-Aviv I/31.).

I/27 — 5 ó 30 p = *Délafrika* (é. Capetown II/14.);

— 13 ó 50 p = *Amerika* (é. New-York II/5, Rio de Janeiro II/14.); *Németalföldi-India* (é. Batavia II/18.); *Délafrika* (é. Capetown II/16.);

— 22 ó 50 p = *Egyiptom* (é. Alexandria II/1.); *Palesztina* (é. Tel-Aviv II/2.); *Sziria* (é. Alep I/30.); *Irak-Mezopotamia* (é. Baghdad II/1.).

I/28 — 13 ó 50 p = *Brit-India* (é. Bombay II/11.); *Ausztrália* (é. Fremantle II/23.).

I/29 — 5 ó 30 p = *Kina* (é. Shanghai II/13.); *Japán* (é. Shimonoseki II/14.);

— 13 ó 50 p = *Egyiptom* (é. Alexandria II/2.); *Palesztina* (é. Tel-Aviv II/3.); *Irán-Perzsia* (é. Teheran II/6.).

I/30 — 13 ó 50 p = *Irán-Perzsia* (é. Teheran II/7.);

— 22 ó 50 p = *Sziria* (é. Alep II/2.); *Irak-Mezopotamia* (é. Baghdad II/4.).

I/31 — 13 ó 50 p = *Egyiptom* (é. Alexandria II/4.); *Palesztina* (é. Tel-Aviv II/5.); *Délamerika* (é. Rio de Janeiro II/15, é. Buenos-Aires II/18.).

Budapest, 1937. évi január hó 12-én.

Változások az Irányítási Füzetben.

85.606/3.

Az „Irányítási Füzet" című segédkönyvben bekövetkezett alábbi változásokat tudomás, keresztülvezetés és a helyes irányítás iránti intézkedés céljából közlöm:

8. o. Ajkánál 1. Szfvár 2. törlendő.
12. o. Aszódnál 22 után 34 írandó.
18. o. Balfnál (V/15—IX/30.) törlendő.
21. o. Békásmegyernél 422 helyett 426 írandó.
25. o. Bojár-Hollósnál 5432 v. után (k.), 5422 v. (V. Ü. ü.).
27. o. Budakalásznál Budapest 62 után, /402 v., l Bp 62/426 v. (k.) írandó.

33. o. Csillaghegynél Budapest 62 után /402 v., 1 Bp 62/504 v. (k.).

36. o. Dégnél Veszpr. 1. elé 1 Bp 72/1014 v /gk (k.) írandó.

54. o. Göncnél 1 38 helyett 1 34 írandó.

60. o. Hajdúhadháznál 1 19 helyett 19 írandó.

61. o. Hegyeshalomnál 14 után 1 †14 írandó.

81. o. Kisterenyénél a 7. hasábba a jelenlegi adatok helyett 21 (H. Ü. és ü. után nem), 1 Hatvan 2/370 v., 22, 1 Bp 72/314 v., †68, †22.

84. o. Kópházánál 58 után †58 írandó.

102. o. Mosonszentjánosnál †176 után 1 Bp 72/8428. v. (k.) írandó.

127. o. Pomáznál 422 helyett 426 írandó.

137. o. Salgótarjánnál 1 Bp 72 helyett 21. (H. Ü. ü. után nem) írandó, 33 (H. Ü. ü. után nem) törlendő, 1. 33 (H. Ü. ü. után) után /320 v., 1 Hatvan 2 után 320 v. helyett 370 v. írandó.

139. o. Sárpentelénél †81 elé 82 írandó.

140. o. Simontornyánál †32 után 1 Bp 72/1014 v. (k.) írandó.

142. o. Somoskőújfalunál a 7-ik hasábba a mostani adatok helyett 21 (H. Ü. ü. után nem), 1 33, 1 Salgótarján /320 v. (H. Ü. ü. után), 22, 1 Bp 72/1014 v. írandó.

151. o. Szentendrénél Budapest 62 után /402 v., 1. Bp 62/426 v. írandó.

154. o. Szilasbalhásnál gk után (k.), 1 Bp 72/1014 v. (k.) írandó.

174. o. Vanyarcnál 22 után Szirák írandó.

Budapest, 1937. évi január hó 8-án.

A m. kir. postatakarékpénztár 1936. évi december havi forgalma.

57/eln. ptk. szám.

A takaréküzletágban a betéteket 1,466.633 P 89 f-rel haladták túl a visszafizetések. A betétek állománya 1936. december hó végén 107,633.987 P 86 f volt. A különleges takarékbetétek álladéka a fenti álladékban 17,295.925 P 78 f-rel szerepel. A betevők száma a hó végén 450.728.

A csekküzletágban a betétek 741.349 P 37 f-rel múlták felül a visszafizetéseket. A csekkbetétek állománya 1936. december hó végén 167,332.072 P 25 f volt. A csekkszámlatulajdonosok száma a hó végén 35.881.

Az értékpapírüzletágban az intézet tulajdonában levő különféle értékpapírok állománya 1936. december hó végén névértékben 117,454.689 P 82 f-t tett ki, az intézetnél levő idegen tulajdont képező értékpapírok és egyéb értékek pedig 95,895.429 P 53 f értéket képviseltek. A hó végén forgalomban volt járadékkönyvek, illetve letéti jegyek száma 85.147.

A zálogüzletben 233.063 drb új zálogfelvétel 4,746.778 P kölcsönnel és 247.247 drb zálogkiváltás 5,100.925 P kölcsönvisszafizetéssel szerepel. A zálogtárgyak álladéka 1936. december hó végén 1,272.691 drb, a zálogkölcsöntőke álladéka pedig 26,196.441 P volt.

Az árverési csarnokban önkéntes árverésre 3.076 drb, kényszerárverésre pedig 4.289 drb különféle ingóság került. Eladatott összesen 5.475 drb, a befolyt vételár 90.622 P 56 f-t tett ki.

Az összforgalom a takarék-, csekk- és zálogüzletágban 1936. december hó folyamán 3,480.467 tétel, s 1.554,875.430 P 98 f, az összes betétek állománya pedig a hó végén 274,966.060 P 11 f volt.

Budapest, 1937. évi január hó 7-én.

Kerületi biztosi felmentés és megbízatás.

126.667/1.—1936.

A budapesti postaigazgatóság vezetője dr. Lendvay Jenő postatitkárt a II. kerületi biztosi teendők alól felmentette és azzal — a helyi biztosi teendők ellátása alól történt felmentése mellett — dr. Kovácsy Pál postasegédtitkárt bízta meg.

Budapest, 1937. évi január hó 12-én.

A m. kir. posta betegségi biztosító intézetének közgyűlése.

580/pbbizt.

Az intézet választmánya az 1936. évi december hó 30-án tartott rendkívüli ülésében az intézet XII. évi rendes közgyűlésének napját az 1937. évi február hó 14-ére (vasárnapra) tűzte ki.

A közgyűlés tárgysorozatába csak azok az indítványok vehetők fel, amelyek a közgyűlés napja előtt legalább is húsz nappal az intézethez beérkeznek (alapszabály 44. §.)

A közgyűlés idejét, helyét és tárgysorozatát feltüntető meghívót az intézet az alapszabály rendelkezésének megfelelően a közgyűlés napját 15 nappal megelőzően a Posta Rendeletek Tárában közzé teszi.

Budapest, 1937. évi január 8-án.

Kimutatás a létszámból törölt postakiadókról.

Postaigazgatósági kerület	A létszámból törölt egyén				A létszámból való törlés oka
	neve	állása	születési helye és éve	állomáshelye, hol utoljára alkalmazva volt	
Pécs	Németh Mária	kiadó	Pestszenterzsébet, 1909.	Révfülöp	Lemondott.

NEM HIVATALOS RÉSZ

Betöltendő postakiadói állás.

Kenderes postahivatal február 15-re gyakorlott kiadót keres. Járandóság: teljes ellátás (élelmezés, lakás, fűtés, világítás) és készpénzfizetés. Ügyes távírászok előnyben.

Állástkereső postakiadók.

Az állást kereső postakiadó				Jegyzet
neve	címe (jelenlegi tartózkodási helye)	szolgálati éveinek száma	mely időponttól kezdve vállal állást	
Sala Franciska	Hegykő		február 1.	Lehetőleg a debreceni kerületben
Kazári Erzsébet	Rákospalota, Géza-u. 8.	5	azonnal	
Paál János	Szilasbalhás		azonnal	
Janisch Janka	Pécs, Miklós-u. 10.	6		Helyettesítést is vállal
Koller Erzsébet	Külsővat		jan. 15.	Helyettesítést is vállal
Bejczy Mária	Tét		azonnal	Helyettesítést is vállal
Tóth P. Rozália	Jászalsószentgyörgy		azonnal	Helyettesítést is vállal
Debreczeni Józsefné	Uszód		azonnal	Helyettesítést is vállal

A szerkesztőségnek szánt küldemények címzése: Postavezérigazgatóság, 4. ügyosztály, Budapest 114.
A kiadóhivatalnak szánt küldemények címzése: Külföldi hirlaposztály, Budapest 4.

Fővárosi Nyomda Részvénytársaság (Felelős v.: Duchon J.) Budapest,

RENDELETEK TÁRA

A MAGYAR KIR. POSTA RÉSZÉRE.

KIADJA A M. KIR. KERESKEDELEM- ÉS KÖZLEKEDÉSÜGYI MINISZTER.

BUDAPEST, 1937 JANUÁR 22. 3. szám.

TARTALOM:

A Postáról szóló 1936 : XXXV. tc. életbelépésével kapcsolatban szükségessé vált intézkedésekről.

A Jugoszláviából eredő utalványok forgalmának újrafelvétele.

Változások a légipostai menetrendben.

Statisztikai adatgyüjtés a belföldön feladott hirlapokról és folyóiratokról.

Változások a Távíró-Díjszabásban.

Távbeszélő előfizetők díjkötelezettségi idejére vonatkozó rendelkezések módosítása lakóhelyváltozás esetében.

Lefoglalandó sajtótermék.

Postai szállításból kizárt sajtótermékek.

A budapesti 114. sz. postahivatalnál új ellenőrző számbélyegző engedélyezése.

Fonó új postaügynökség megnyitása.

A Budapest 52. sz. kincstári kirendeltség megszüntetése.

Közigazgatási változások.

Forgalomköri változások.

Előfizetési felhívás a „L'Union Postale" című szaklapra.

Kimutatás a létszámból törölt postakiadókról.

Kiadói állást keresnek.

A Postáról szóló 1936 : XXXV. tc. életbelépésével kapcsolatban szükségessé vált intézkedésekről.

ad. 85.927/4.

A postáról szóló 1936 : XXXV. tc. 1937. évi január hó 15-én életbelépett. A törvény szövege a következő:

„1. §. A m. kir. posta tevékenységi körébe tartozik közleményeknek postán és távközlés útján való továbbítása, valamint mindazoknak a szolgálatoknak az ellátása, amelyeket a posta üzletszabályzata vagy a kereskedelem- és közlekedésügyi miniszter külön rendelete a m. kir. posta tevékenységi körébe utalnak.

A távközlésre vonatkozóan fennálló külön törvényes rendelkezéseket ez a törvény nem érinti.

2. §. A m. kir. postának levelek belföldi, a külfölddel való, vagy az országon átmenő forgalmára fennálló kizárólagos szállítási joga alá nem esnek:

1. címnélküli nyitott levél szállítása, ha a küldő vagy szállító nem foglalkozik azzal, hogy leveleket szállítás végett összegyüjtsön;

2. megcímzett levél szállítása sem, ha azt a küldőnek vagy a címzettnek háznépéhez tartozó vagy külön erre felfogadott személy viszi és sem a küldő, sem a levélvivő nem foglalkozik azzal, hogy leveleket szállítás végett összegyüjtsön;

3. levélnek szétküldése a helyi forgalomban (valamely postahivatal székhelyén vagy kézbesítési kerületén belül); ily levelek gyüjtésére, továbbítására vagy kézbesítésére azonban berendezést vagy külön szervezetet létesíteni — egyes törvényekben megállapított kivételektől eltekintve, — nem szabad;

4. közforgalmú közlekedési vállalatoknak vagy szerveiknek, hivatalaiknak és alkalmazottaiknak egymás között a vállalatok saját vonalain közvetített szolgálati levelezései;

5. nyitott vagy jövedéki hivatal által lezárt szállítólevél és egyéb áruszállítási okirat szállítása.

A m. kir. posta joga hírlapok és folyóiratok kizárólagos szállítására megszünik.

3. §. A m. kir. posta üzletszabályzatát, vagyis a posta igénybevételének szabályait és a postai rendészet körébe vágó szabályokat, valamint a posta belső ügykezelési rendjét és a postai díjszabásokat a kereskedelem- és közlekedésügyi miniszter rendelettel állapítja meg.

4. §. A postai díjak kiszabása és beszedése tekintetében felmerült vitás kérdésekben bírói eljárásnak nincs helye.

5. §. A posta a tevékenységi körébe tartozó szolgálatokat a törvényben, üzletszabályzatban és díjszabásban megállapított feltételek mellett teljesíteni köteles, amennyiben a szolgálat telje-

sítése a meglevő berendezések mellett lehetséges és államérdekből megtiltva nincs.

A postaigazgatás rendkivüli körülmények között a postai forgalmat átmenetileg egészen vagy részben korlátozhatja vagy szüneteltetheti. Ilyen rendelkezés, vagy a forgalomnak egyéb elháríthatatlan okból való fennakadása miatt a postával szemben sem kártérítési, sem az üzletszabályzatban meghatározott mértéket meghaladó díjvisszatérítési követelést támasztani nem lehet.

A postai forgalom szüneteltetésének ideje alatt azon a területen, amelyre a szüneteltetés kiterjed, a posta kizárólagos szállítási joga szünetel.

6. §. A postai küldeményeket terhelő díjakat, ha azok fizetését az arra kötelezett megtagadja, közadók módjára kell behajtani.

7. §. A bünvádi perrendtartás — ideértve a honvédség katonai bünvádi perrendtartását is — határozza meg azokat az eseteket, melyekben büntett vagy vétség miatt indított bünvádi eljárásban, a jövedéki büntető eljárás pedig azokat az eseteket, amelyekben jövedéki kihágás miatt indított eljárásban postai küldeményt le lehet foglalni.

Egyébként is postai küldeményt csak a törvény vagy törvény felhatalmazása alapján kiadott rendelet által meghatározott esetben lehet lefoglalni.

Törvény, vagy törvény felhatalmazása alapján kiadott rendelet határozza meg, hogy a m. kir. posta postai küldeményről kinek és minő adatot szolgáltathat.

8. §. A m. kir. posta zárt postai küldeményt a feladó vagy a címzett beleegyezése nélkül csak a következő esetekben bonthat fel:

1. ha a küldeményt nem lehet kézbesiteni s a felbontás a címzett vagy a feladó megállapítása végett szükséges;

2. ha a küldemény megsérült és a felbontás a tartalom megállapitása és biztositása érdekében szükséges;

3. ha alapos gyanu van arra, hogy a küldemény a szállitásból kizárt vagy olyan dolgot tartalmaz, amelynek szállitási feltételeit nem tartották meg vagy amelynek feladása postajövedéki kihágást állapit meg és a felbontás a tartalom megállapitása végett szükséges.

A felbontást lehetőleg az ismert érdekeltek értesitése mellett és jelenlétében bizottság teljesiti. A felbontásról jegyzőkönyvet kell felvenni.

9. §. Az olyan küldeményt, amelynél sem a címzettet, sem a feladót nem lehet megállapitani, a m. kir. posta eladhatja; ha az eladás nem sikerült, vagy a m. kir. posta megitélése szerint a küldemény értéktelen, meg kell semmisiteni. Ugyanigy jár el a m. kir. posta

1. azzal a küldeménnyel, amelyet dij terhel, ha a dij sem a címzettől, sem a feladótól nem szedhető be;

2. a postahivatalokban vagy más postai helyiségben vagy berendezésben elhagyott tárgyakkal, ha előbbi birtokosuk a tárgyak megtalálásától számitott három hónap alatt nem jelentkezik.

A kézbesithetetlen küldemények vagy talált tárgyak árát, a kézbesithetetlen küldeményekben levő pénzt, a levélszekrényekben vagy postai szállitási eszközökben talált értéket, a befizetett és az igényjogosulthoz el nem juttatható postautalvány-, utánvételi, megbizási és kártéritési összegeket a küldemény feladásának napjától, illetőleg talált tárgyaknál a találás napjától számitott három év eltelte után a m. kir. posta javára kell elszámolni.

A jelen §. rendelkezései folytán szükséges eljárási szabályokat a kereskedelem- és közlekedésügyi miniszter rendelettel állapitja meg.

10. §. Súlyos jövedéki kihágást követ el, aki a m. kir. postát illető díjat megrövidíti, vagy a megrövidités veszélyének teszi ki azzal, hogy a posta kizárólagos szállitási joga alá eső levelet a posta elkerülésével szállit vagy szállittat.

Az előbbi bekezdésben meghatározott postajövedéki kihágás büntetése a megrövidített, illetőleg veszélyeztetett postadij egyszeresétől nyolcszorosáig, ha pedig a postadij összegét nem lehet megállapitani, egy pengőtől száz pengőig terjedhet.

A postajövedéki kihágások tekintetében is alkalmazni kell az anyagi jövedéki büntetőjog és a jövedéki büntető eljárás általános szabályait, amennyiben a jelen törvény eltérést nem állapit meg.

A megrövidített vagy veszélyeztetett postadij összegét a postai hatóság állapitja meg.

Az 1921 : XXXIV. tc. 13. §-a hatályát veszti.

11. §. Ez a törvény a kihirdetésének napját követő tizenötödik napon lép hatályba.

Ezt a törvényt a m. kir. kereskedelem- és közlekedésügyi miniszter hajtja végre."

A törvény életbelépésével kapcsolatban a következőket rendelem:

1. A törvény 2. §-a szerint a posta kizárólagos szállítási joga csak a levelekre terjed ki, ennélfogva a Postaüzleti Szabályzat 2. §. 1. és 2. pontjának a hírlapok és folyóiratok kizárólagos szállítási jogára, illetőleg az ez alóli kivételekre vonatkozó rendelkezését hatályon kívül helyezem. A Postaüzleti Szabályzat 2. §. 1. pontjának szövege a következő lesz:

„1. A posta kizárólagos szállítási joga kiterjed a levelek belföldi, a külfölddel való vagy az országon átmenő forgalmára."

A 2. pont helyébe a törvény fentidézett 2. §-ának 1—5. pontjai jönnek.

2. A Postaüzleti Szabályzat 3. §. 3. pont 1. és 2. bekezdése helyére a fentidézett törvény 5. §-ának szövege jön.

3. A törvény 10. §-a szerint postajövedéki kihágást az követ el, aki a posta kizárólagos szállítási joga alá eső levelet a *posta elkerülésével* szállít,vagy szállíttat. Ezentúl tehát postára adott küldeménnyel postajövedéki kihágást elkövetni nem lehet, hanem a posta a jövőben a posta jövedékét megcsorbító esetekben a küldeményeket elégtelenül bérmentesített küldeményeknek tekinti és mint ilyeneket megportózza.

Ennek alapján a Postaüzleti Szabályzat 27. §. 5. pontjának 3—4. mondata (A tilalom ..... szedi be.) helyébe a következő szöveg lép:

„Ha a feladó levelében a címzetten kívül más — természetes vagy jogi személy — részére is helyez el leveleket (közleményeket), ezeket a posta külön-külön bérmentetlen leveleknek tekinti és értük a díjszabás szerint járó portót az eredeti levél címzettjétől beszedi.

Ha a címzett a portót nem fizeti meg, a posta a belföldi feladású levelet terhelő portót a feladótól szedi be, a külföldi feladású levelet pedig, mint kézbesíthetetlent, feladási helyére visszaküldi."

A 36. §. 6. pontja helyébe a következő szöveg lép:

„Azokat az árumintákat, amelyek nem felelnek meg az árumintaként való szállítás feltételeinek, a posta levélként, vagy ha a félre kedvezőbb, csomagként kezeli és díjazza."

A 40. §. 5. pontja után új pontként a következő szöveg jön:

„5/a. A posta azokat a nyitva feladott üzleti papírokat, nyomtatványokat, árumintákat, egybecsomagolt küldeményeket és kiscsomagokat, amelyek aktuális és személyes levelezés jellegű közleményeket tartalmaznak, leveleknek, — ha azonban a levelezőlapra előírt feltételeknek megfelelnek, levelezőlapoknak — tekinti és ha a levéldíjszabás szerint elégtelenül vannak bérmentesítve, a hiányzó díjrésszel és az ahhoz csatlakozó pótdíjjal megterheli."

A 103. §. teljes egészében hatályát veszti és helyébe a törvény fentidézett szövegének 10. §-a jön az utolsó bekezdés kivételével.

Hatályát veszti továbbá a Postakezelési Utasításnak a postajövedéki kihágások esetében követendő eljárást szabályozó 145. §-a a 11. és 12. pontok kivételével; ez utóbbi (12.) pont első bekezdés 4. sorában az „időszaki lapokat" szavakat törölni kell.

4. A Postaüzleti Szabályzat 101. §-a után új §-ként a következő szöveg jön:

„101/a. §. Sérült küldemények kezelése.

Ha a postai szállítás során valamely küldemény megsérül, és a tartalom megállapítása és biztosítása érdekében a küldemény felbontása szükséges, a posta a küldeményt jegyzőkönyv felvétele mellett bizottságilag felbontja és a szükséghez képest átcsomagolja.

A posta a küldemény felbontásához a felvevő postahivatalnál a feladót, a kézbesítőhivatalnál pedig a címzettet meghívja. Ha a feladó vagy a címzett a meghívásnak 48 óra alatt nem tesz eleget, az eljárást nélküle folytatják le."

5. A Postaüzleti Szabályzat 102. §. 1. bekezdés 3. sorában és a 2. bekezdés 3. sorában a „hat" szót „három"-ra kell helyesbíteni.

A postahivatalok e rendeletemet a Szabályzatok idézett pontjainál jegyezzék elő. A Szabályzatok szövegének megfelelő módosításáról a legközelebbi Változásokban gondoskodom.

Budapest, 1937. évi január hó 16-án.

A Jugoszláviából eredő utalványok forgalmának újrafelvétele.

85.109/4.

A Jugoszláviából Magyarországba szóló utalványok forgalma 1937. február hó 15-étől újból megnyílik. Az utalványok összegének felső határa 10 pengő.

A hivatalok e változást jegyezzék elő a P. R. T. 1932. évi 15. számában megjelent 79.860/4. sz. rendeletnél és a Levélpostadíjszabás 123. oldalán Jugoszláviánál. Az utóbbi helyen a forgalom szünetelésére vonatkozó megjegyzést törölni kell.

Budapest, 1937. évi január hó 12-én.

Változások a légipostai menetrendben.

86.208/4.

A hivatalok a légipostai menetrendben vezessék keresztül a következő változásokat:

1. Az 5. oldalon, Portugáliánál, a 2. hasábban töröljék a mostani szöveget (A légiforgalom .... Párisig.) s írják be helyette: „Lisboa (Liszszabon)"; a 8. hasábba pedig írják be érkezési időként: $\frac{c}{15\text{ ó }30}$ ⊙

2. A 9. oldalon, a „d" hasábban a 3. sorban az „[1])" jegyzet s a lap alján az ennek megfelelő „[1])" alatti szöveg törlendő.

Budapest, 1937. évi január hó 13-án.

Statisztikai adatgyüjtés a belföldön feladott hírlapokról és folyóiratokról.

87.013/2.

A belföldön feladott hírlapokról, folyóiratokról és egyéb időszaki sajtótermékekről a felvételre kijelölt postahivataloknál az 1937. évben havonkénti részletezéssel statisztikai adatokat kell gyüjteni. Az adatgyüjtéssel kapcsolatban a következőket rendelem:

1. Az adatgyüjtés tárgya Magyarország területén megjelenő és közvetlenül a szerkesztőségek, kiadóhivatalok, vagy bizományosok által hírlapdíjszabás kedvezménye mellett belföldre, Ausztriába és Lengyelországba, valamint mérsékelt, illetőleg nyomtatvány-díjszabással egyéb külföldre feladott minden hírlap, folyóirat vagy időszaki sajtótermék (a következőkben röviden hírlap).

A magánegyének által postabélyeggel való bérmentesítés mellett feladott hírlapokról adatokat gyüjteni nem kell.

A közös szalag alatt feladott esti és reggeli lap csak 1 példánynak számít és az adatokat a reggeli lapról vezetett gyüjtőívbe kell beírni. Ha azonban mind a reggeli, mind az esti lapot külön szalag alatt adják fel, mindegyik példány adatait külön kell felvenni.

2. Az adatokat a hírlapok feladására kijelölt postahivatalok (mozgóposták) gyüjtik és pedig belföldre, Ausztriába és Lengyelországba szóló hírlapokról a feladójegyzék, a többi külföldi országokba szóló hírlapokról havi egyszeri számlálás alapján.

A gyüjtőíveket az a postahivatal vezeti, amelyik a hírlapdíjakat beszedi és a bárcalajstromban elszámolja. A mozgóposta az általa gyüjtött adatokat a díjakat beszedő és elszámoló postahivatallal közölje.

3. A havonként gyüjtött adatok bejegyzésére az 1507. sz. nyomtatvány (Hírlap- és folyóirat statisztika), a havonta feladott hírlapok darabszámának és a készpénzben beszedett, illetőleg a hírlapokon bélyegben lerótt bérmentesítési díjaknak az 1507. sz. nyomtatványban feltüntetett adatok alapján történő bejelentésére az 1511. sz. nyomtatvány (Kimutatás a belföldön feladott hírlapok havi forgalmának megállapítására) szolgál.

4. Az 1507. sz. nyomtatványt (Hírlap- és folyóiratstatisztika) még az adatok bejegyzése előtt olymódon kell beosztani, hogy minden hírlap egész évi adatai havonkénti részletezéssel egy helyen, vagyis más hírlap adataitól elkülönítve szerepeljenek.

A hivatalok a gyüjtőív első rovatába a hónapok neveit, a 2—5. rovatokba pedig az előnyomtatott szövegnek megfelelő adatokat még az adatgyüjtés megkezdése előtt írják be.

5. A feladójegyzékekre már a feladás alkalmával feljegyzett adatokat minden hónap végén sajtótermékenként külön-külön a 6—31. rovatoknak megfelelően csoportosítani kell. A hivatalok a csoportosítás után az egynemű adatokat összegezzék és a végösszegeket a nyomtatvány megfelelő rovatába írják be.

6. A 6—8. rovatokba a legfeljebb 100, 250, illetőleg 500 g súlyú, a 9. rovatba pedig az évenként négyszer (újévkor, husvétkor, pünkösdkor és karácsonykor) engedélyezett 500 g-on felüli példányok darabszámát kell bejegyezni. Ebbe a rovatba kell feltüntetni az A. 1. Szab. 35. §-ának 2. d) pontja értelmében az előfizetőknek az előfizetési feltételekben ígért és évenként ugyancsak négyszer engedélyezett ajándékok szétküldésére szolgáló 500 grammon felüli példányok darabszámát is.

A hivatalok az 500 grammon felüli példányoknál 1 példány tényleges súlyát a 9. rovatba feltüntetett darabszám fölé írják be.

7. A nyomtatvány 10., 11. és 12. rovatait kitölteni nem kell, ezeket az adatokat tehát a hivatalok ne is gyüjtsék.

8. A 13—19. rovatok a díjköteles hírlapmellékletek adatainak bejegyzésére szolgálnak. A 13. rovatba beírandó darabszámot úgy kell megállapítani, hogy a hónap folyamán 1—1 példányhoz csatolva volt és a feladójegyzéken feltüntetett díjköteles mellékletek számát a hónap végén össze kell adni.

A 14. rovatba a hónap folyamán feladott összes díjköteles mellékletek darabszámát kell beírni. Ennek megállapítása úgy történik, hogy az 1—1 példányhoz csatolt díjköteles mellékletek számát meg kell szorozni azzal a példányszámmal, amelyhez díjköteles melléklet csatolva volt. Az így megállapított darabszámokat a hónap végén össze kell adni. A 15—19. rovatokban a 14. rovatba beírt díjköteles mellékletek számát súlyfokozatok szerint részletezni kell.

9. A 20—27. rovatokban a belföldi viszonteladósítók címére feladott hírlapkötegek darabszámát súlyfokozatok szerint kell részletezni. A hivatalok a feladott hírlapkötegek darabszámát minden hónap végén súlycsoportonként külön-külön összegezzék és a rovatokba csak a végösszegeket írják be.

A hírlapkötegekben elhelyezett példányok darabszámát minden hónapban egyszer meg kell számlálni. A hivatalvezetők (postamesterek) a számlálás napját a hónapon belül minden hírlapra vonatkozólag maguk állapíthatják meg. A számlálás alapján megállapított darabszámot meg kell szorozni a hírlap tárgyhavi megjelenésének a számával és a szorzat eredményét, amely a hírlapkötegekben a tárgyhónapban elhelyezett hírlapok darabszámát képviseli, a gyüjtőív 28. rovatába be kell jegyezni.

Ha több hírlapnak közös hivatala van, előfordulhat, hogy a kiadóhivatalok a feladott hírlapkötegekben többféle lapot helyeznek el. Ebben az esetben a kötegekben elhelyezett hírlapokat címük szerint külön-külön kell megszámlálni és az előbbi bekezdés szerint megállapított darabszámot mindegyik lap saját gyüjtőívének 28. rovatába kell beírni. A hivatalok a közös hírlapkötegben elhelyezett mindegyik hírlap gyüjtőívében jegyezzék meg, hogy melyik lappal van közös kiadóhivatala.

10. A 29., 30. és 31. rovatban feltüntetett összegeknek a bárcalajstromban ugyanezen a címen elszámolt összegekkel egyezniök kell.

11. A 32—40. számú rovatok a külföldre szóló hírlapok darabszámainak a bejegyzésére szolgálnak. A rovatok kitölthetése végett a külföldre szóló hírlapok darabszámát a gyüjtőív 32—40. rovatainak megfelelő csoportosításban minden hónapban egyszer meg kell számlálni. A számlálás alapján megállapított darabszámokat meg kell szorozni a hírlap tárgyhavi megjelenéseinek számával és a szorzat eredményét, amely az abban a hónapban valamelyik külföldi országba továbbított hírlapok darabszámát képviseli, a gyüjtőívnek a megfelelő országot feltüntető rovatába be kell jegyezni. Hogy a hivatalok a 39. és 40. rovatokba mely országok adatait írják be, a Levélpostadíjszabás 21. §-ának 2. hasábja tünteti fel. A hivatalvezetők (postamesterek) a számlálás napját minden hírlapra vonatkozólag maguk állapíthatják meg.

12. A külföldre szóló hírlapok havi számlálása alkalmával a hírlapokon lerótt bélyegekből és bérmentesítőgép-lenyomatokból és az esetleges készpénzbérmentesítésekből meg kell állapítani az Ausztrián és Lengyelországon kívül egyéb külföldre (34—40. sz. rovat) szóló hírlapok bérmentesítési díját is. A hírlaponként megállapított bérmentesítési díjakat meg kell szorozni az érdekelt hírlap tárgyhavi megjelenésének számával és az így megállapított összeget a gyüjtőív jegyzet (41. sz.) rovat melletti szélére be kell jegyezni. Ez az összeg képviseli a tárgyhónapban külföldre feladott hírlapok hozzávetőleges bérmentesítési díját.

13. A postahivatalok a gyüjtőív 6—9., 28. és 34—40. sz. rovataiba beírt darabszámokat minden hónap végén adják össze és az összeadás eredményét a gyüjtőív 41. számú rovatába (jegyzet) írják be. Ez a darabszám adja az érdekelt hírlap feladott összes példányainak havi darabszámát.

14. Minden hónap végén a hírlaponként külön-külön megállapított adatok közül a gyüjtőív 41. rovatában feltüntetett hírlapok összes darabszámát, a 32—40. sz. rovatokban feltüntetett külföldi országokba szóló hírlapok darabszámát, a 29., 30. és 31. rovatokba beírt hírlapdíjak együttes összegét, valamint a gyüjtőívnek a jegyzet rovat melletti szélén feltüntetett külföldre szóló hírlapok bérmentesítési díjait rovatonként külön-külön össze kell adni és hírlaponkénti részletezés nélkül az 1511. sz. nyomtatvány („Kimutatás a belföldön feladott hírlapok havi forgalmának megállapítására") megfelelő rovataiba be kell írni.

A kimutatást minden hónapban a tárgyhavi munkaegységkimutatás mellékleteként az előttes igazgatósághoz kell felterjeszteni. Az igazgatóságok a munkaegységkimutatások felülvizsgálása alkalmával győződjenek meg arról, hogy az érdekelt postahivatalok a kimutatást a munkaegységkimutatáshoz mellékelték-e és azokat — felülvizsgálás után — a munkaegységkimutatásokkal együtt, de külön kötegelve, a postavezérigazgatóság 2. ügyosztályához terjesszék fel.

A Budapest 62. és 72. sz. postahivatalok a

kimutatást a munkaegységkimutatástól függetlenül a tárgyhónapot követő hó 10-ig a postavezérigazgatóság 2. ügyosztályához közvetlenül is felterjeszthetik.

15. Az 1507. sz. nyomtatványba bejegyzett összes adatokat az év végén összegezni kell és a hírlaponként összegezett adatokról egy üres gyüjtőíven összesítést kell készíteni olymódon, hogy az a hivatalnál az év folyamán feladott összes hírlapok adatait magában foglalja.

Az összesítő gyüjtőíven az első hasábba a folyószámot kell beírni.

Az összesítés előtt külön a hírlapokat és folyóíratokat és külön az egyéb időszaki sajtótermékeket, azok

a) nyelve szerint (magyar, német, stb.), azután annak keretén belül azok

b) tartalma szerint (politikai, tudományos, szépirodalmi, szak- vagy élclap) és végül azok

c) megjelenési ideje szerint csoportosítani kell. Pl.

Magyar nyelven:

Politikai lapok heti hatszor (Itt kell felsorolni az ebbe a csoportba tartozó lapokat) heti kétszer, stb.	Szaklapok havi kétszer, heti egyszer stb.

Német nyelven:

Politikai lapok heti hatszor, stb.	Tudományos lapok havi egyszer stb.

A hivatalok a csoportosítás után a hírlapokat összes adataikkal együtt a csoportoknak megfelelően és a csoportokon belül betűrendben az összesítő nyomtatványba külön-külön írják be, az egyes csoportokba beírt adatokat pedig csoportonként összegezzék.

16. Az összesítő gyüjtőívről tisztázatot kell készíteni. A hivatalvezetők (postamesterek) mind ezt, mind az eredeti példányt és a hírlaponként külön vezetett gyüjtőíveket vizsgálják felül.

Az összesítő gyüjtőív tisztázati példányát a hivatalvezető (postamester) aláírásával, valamint a kelétbélyegző és az ellenőrzőszám olvasható lenyomatával 1938. január hó 10-ig az előttes igazgatósághoz kell felterjeszteni. Az igazgatóságok a gyüjtőíveket 1938. január hó 20-ig a postavezérigazgatóság 2. ügyosztályához terjesszék fel.

A hivatalok az összesítő gyüjtőív eredeti példányát, valamint a hírlaponként külön vezetett gyüjtőíveket irattárukban őrizzék meg.

Az érdekelt postahivatalokat a szükséges nyomtatványokkal a postavezérigazgatóság 2. ügyosztálya már ellátta.

Budapest, 1937. évi január hó 20-án.

Változások a Távíró-Díjszabásban.

85.350/8.

A hivatalok a Távíró-Díjszabásban a következő változásokat vezessék keresztül:

12. o. Az oldal alján levő [6]) jegyzet szövegének első mondatában Addis Abeba után szúrják be: „Addis Alem", a mondat végén pedig az „és Mareb" szavakat töröljék.

Budapest, 1937. évi január hó 11-én.

Távbeszélő előfizetők díjkötelezettségi idejére vonatkozó rendelkezések módosítása lakóhelyváltoztatás esetében.

125.064/8.—1936.

A kötelező előfizetési idő lejárta előtt, a lakóhelyéről más városba költözött távbeszélő előfizető díjkötelezettségi ideje megszűnik, ha új lakóhelyén újból belép a távbeszélő előfizetők közé.

A hivatalok e rendeletemet a C. 1. Szab. 31. §. 2. pontjánál jegyezzék elő.

A szöveg kiegészítése iránt pótlék útján intézkedem.

Budapest, 1937. évi január hó 18-án.

Lefoglalandó sajtótermék.

86.799/4.

A budapesti büntető törvényszék vizsgálóbírája 1937. évi január hó 17-én kelt B. 826/2.—1937. sz. végzésével a Népszava című napilap 1937. évi január hó 17-én megjelent 13. számának lefoglalását rendelte el.

A m. kir. postahivatalok a szóbanlévő sajtótermék postán szétküldött példányait ne szállítsák és ne kézbesítsék, hanem a budapesti kir. ügyészségnek küldjék be.

Budapest, 1937. évi január hó 18-án.

Postai szállításból kizárt sajtótermékek.

I.

86.585/4.

A „La lutte ouvrière", „La Patrie Humaine", „La Révolution Espagnole", „Les Humbles", „Bilan", „Que faire?", „La révolution prolétarienne", „Sozialistische Warte", „16 Fusillés", „L'Internationale" Párisban, „Bulletin de la ligue des communistes Internationalistes" Bruxellesben, „Weg und Ziel" Prágában, „Die junge Generation des Sozialismus" Moszkvában, „Neue Zeiten, neue Menschen" Strassburgban, „Verfassung der U S S R" Zürichben, „Lenin az imperialista háborúról" Centridatban megjelenő sajtótermékektől a postai szállítás jogát megvontam.

A postahivatalok ezeket a sajtótermékeket a kitiltott sajtótermékek módjára kezeljék.

Budapest, 1937. évi január hó 19-én.

II.

86.862/4.

A Pozsonyban megjelenő „Menedékjogot Trockinak"; Ujvidéken (Novisadon) megjelenő „Ék"; Spanyolországban megjelenő „Popola Fronto" című sajtótermékektől a postai szállítás jogát megvontam.

A postahivatalok ezeket a sajtótermékeket a kitiltott sajtótermékek módjára kezeljék.

Budapest, 1937. évi január hó 20-án.

A budapesti 114. sz. postahivatalnál új ellenőrző számbélyegző engedélyezése.

85.663/3.

A budapesti 114. sz. postahivatalnál a jelenlegi 40 a, b, és c ellenőrző számbélyegzőn kívül „40 d" új ellenőrző számbélyegző használatát engedélyeztem.

A kir. hivatalok a Postahivatalok és Ügynökségek névsorában a 27. és 165-ik oldalon Budapest 114-nél a „d" megjelölést jegyezzék be.

Budapest, 1937. évi január hó 13-án.

Fonó új postaügynökség megnyitása.

86.294/3.

Somogy vármegye igali járásában fekvő Fonó községben 1937. évi január hó 5-én új postaügynökség lépett életbe. Ellenőrző hivatala Baté, díjnégyszögszáma 573.

Az ügynökség forgalmi köre Fonó községre terjed ki.

A hivatalok a segédkönyvekben az alábbi változásokat vezessék keresztül:

A Helységnévtárban Fonónál (216. o.) az „u. p. Baté és" törlése mellett beírandó: „ ✉ Eh. Baté, Újdombóvár ▣▣▣ Gyékényes, Baté...., 573, postaig. Pécs."

A Postahivatalok és ügynökségek névsorában Folyás pu. után (46. o.) beírandó: „—, 573, —, Fonó ü. (Eh. Baté), Somogy, Pécs, Újdombóvár ▣▣▣ Gyékényes, Baté...," a 154. oldalon pedig az „573" számnál beírandó még: „Fonó".

Végül az Irányítási Füzetben Folyás pu. után (49. o.) felveendő: „Fonó, Ü, Somogy, P, V, Újdombóvár—Gyékényes, Eh. Baté."

Budapest, 1937. évi január hó 18-án.

A Budapest 52. sz. kincstári kirendeltség megszüntetése.

86.527/3.

A m. kir. földmívelésügyi minisztérium székházában (V., Kossuth Lajos-tér 11.) elhelyezett és a budapesti 5. sz. postahivatal kirendeltségeként működött budapesti 52. sz. kincstári kirendeltséget 1937. év december hó végével megszüntettem.

A kir. hivatalok segédkönyveiket megfelelően helyesbítsék.

Budapest, 1937. évi január hó 18-án.

Közigazgatási változások.

86.774/3.

Nemesbük nk.-nél (401. o.) az nk. helyett „kk." írandó, a)-(jel után Zalaköveskút törlendő.

Zalaköveskút ⌒ Nemesbük-nél (581. o.) „⌒ Nemesbük" törlendő s helyébe beírandó „kk."

Budapest, 1937. évi január hó 18-án.

Forgalomköri változások.

86.788/3.

Fűzfőgyártelep ⌒ Vörösberény (220. o.), ezentúl „ ⊙ L."

Kisasszond kk. (302. o.) u. p. és u. t. ezentúl Szomajom.

Kondorosi tanyák (Húnyatelep) ⌒ Endrőd (323. o.) ✉ (Kondorostanya) Eh. Kondoros után beírandó: „⊙ L.", „u. t. Kondoros" törlendő.

Pallagpuszta ⌒ Debrecen (426. o.) ezentúl '⊙ L."

Rakamaz (455. o.) „C/DL“ helyett ezentúl „L.“

Vásárosnamény (565. o.) ezentúl „C“.

Vezsenyi szőllők ∩ Vezseny (571. o.) ezentúl „ L.“, „u. t. Vezseny“ törlendő.

Budapest, 1937. évi január hó 18-án.

Előfizetési felhívás a „L'Union Postale“ című szaklapra.

128.130/4.—1936.

A Nemzetközi Postairoda előfizetést hirdet a kiadásában havonként megjelenő „l'Union Postale“ című hasábosan francia, német, angol és spanyol szövegű postai szaklap 1937. évi évfolyamára.

A lap előfizetési ára az év első felére postai alkalmazottak részére 3 P 35 fillér, a második félévre az előfizetés ára még nincs megállapítva. Az előfizetést az általános feltételek szerint a m. kir. posta külföldi hírlapposztálya közvetíti.

E szaklap különösen alkalmas arra, hogy az alkalmazottak postai szakkifejezéseket a fenti idegen nyelveken elsajátíthassák.

Budapest, 1937. évi január hó 11-én.

Kimutatás a létszámból törölt postakiadókról.

Postaigazgatósági kerület	A létszámból törölt egyén				A létszámból való törlés oka
	neve	állása	születési helye és éve	állomáshelye, hol utoljára alkalmazva volt	
Budapest	Polgár Györgyné	kiadó	Szentendre 1904.	Szentendre	Saját kérelmére
Debrecen	Balás Tiborné	kiadó	Békés-szentandrás	Eger 2.	Lemondott.
Pécs	Dencz Adrienne	kiadó	Budapest 1911.	Balaton-szárszó	Balatonszárszói postamesterré neveztettt ki.
Pécs	Vajda Paula	kiadó	Zalaegerszeg 1893.	Budapest 65.	Zalaszentbalázsi postamesterré neveztetett ki.

NEM HIVATALOS RÉSZ

Állástkereső postakiadók.

Az állást kereső postakiadó				Jegyzet
neve	címe (jelenlegi tartózkodási helye)	szolgálati éveinek száma	mely időponttól kezdve vállal állást	
Fuchs Sarolta	Esztergom, Petőfi-u. 6.	7	azonnal	Helyettesítést is vállal
Dobay Ibolya	Budapest 66.		azonnal	

A szerkesztőségnek szánt küldemények címzése: Postavezérigazgatóság, 4. ügyosztály, Budapest 114.
A kiadóhivatalnak szánt küldemények címzése: Külföldi hirlapposztály, Budapest 4.

Fővárosi Nyomda Részvénytársaság (Felelős v.: Duchon J.) Budapest,

RENDELETEK TÁRA

A MAGYAR KIR. POSTA RÉSZÉRE.

KIADJA A M. KIR. KERESKEDELEM- ÉS KÖZLEKEDÉSÜGYI MINISZTER.

BUDAPEST, 1937 JANUÁR 29. 4. szám.

TARTALOM:

Horthy Miklósné Ő Főméltósága köszönete az 1936. október havában megindított inségakció alkalmából felajánlott adományokért.

Kitüntetések.

Változás a külföldről érkező levélpostaküldemények díjában.

Az utalványforgalom újrafelvétele Albániával.

Az 1937. évi Budapesti Nemzetközi Vásár alkalmi bélyegeinek kiadása.

Változások a Távíró-Díjszabásban.

Európánkívüli helyekre szóló levélposta továbbításának adatai.

Közigazgatási és névváltozások.

Jutalmazás.

Személyzetiek.

Pályázati hirdetmény postamesteri állásra.

Meghívó.

Kimutatás létszámból törölt postakiadókról.

Állástkereső postakiadók.

Horthy Miklósné Ő Főméltósága köszönete az 1936 október havában megindított inségakció alkalmából felajánlott adományokért.

86.732/1.

Horthy Miklósné Ő Főméltósága által 1936. október havában megindított inségakcióban a m. kir. posta személyzete fokozott áldozatkészséggel vette ki részét.

A most lezárult akció javára a posta személyzete 6.147 P 09 fillér összegű adományt ajánlott fel.

Ennek az összegnek beszolgáltatása után Horthy Miklósné Ő Főméltósága a következő levelet intézte a m. kir. posta vezérigazgatójához:

Méltóságos

Tersztyánszky Ákos Urnak,
a m. kir. posta vezérigazgatója

Budapest.

A magyar királyi posta központi és külszolgálati személyzetének nagyösszegű adományáért fogadja Méltóságod a szegények nevében is kifejezett legmelegebb köszönetemet és kérem, hogy ezen köszönetemet a vezetése alatt álló testület minden egyes tagjának, aki a gyüjtésemhez nemeslelkű áldozatkészségével hozzájárult, átadni szíveskedjék.

Budapest, 1937. évi január hó 9-én.

Horthy Miklósné.

Amidőn e levelet közlöm, egyben a m. kir. posta egész személyzetének áldozatkészségéért a magam részéről is őszinte köszönetemet fejezem ki.

Budapest, 1937. évi január hó 21-én.

Kitüntetések.

85.847/1.

Magyarország Főméltóságú Kormányzója 1936. évi december hó 12. napján kelt legfelsőbb elhatározásával Vida Gyula I. osztályú postaszakaltisztnek, Nagy Lajos I. osztályú postaszakmesternek és Svarba András I. osztályú postaaltisztnek — nyugalomba vonulásuk alkalmából — közel négy évtizeden át kifejtett hű és buzgó munkásságuk elismeréséül a Magyar Bronz Érdemkeresztet adományozni méltóztatott.

Budapest, 1937. évi január hó 20-án.

Változás a külföldről érkező levélpostaküldemények díjában.

85.411/4.

A külföldről érkezett levélpostai küldemények portózásához használt díjtáblázatot (Ld. 23. §.) a hivatalok az alábbiak szerint javítsák:

75. o., 34. fsz., Honduras köztársaság: a 4., 5. és 12. hasábban 8, 8 és 10 helyett írják: 10, 10 és 20.

A kincstári és az I. o. postamesteri hivatalok egyúttal a P. R. T. 1935 : 44. számában közölt 124.534/4. sz. rendeletemmel kiadott díjtáblázatot is megfelelően javítsák.

Budapest, 1937. évi január hó 21-én.

Az utalványforgalom újrafelvétele Albániával.

I. ad 87.633/4.

Albániával a mindkétirányú utalványforgalom, valamint az Albániába küldött utánvételes küldemények forgalma 1937. február 1-étől újból megnyílik.

Az utalványokat és az utánvételes küldemények utánvételi összegét ezentúl francia frank helyett amerikai dollárban kell kiállítani. A küldhető összeg felső határa 200 dollár.

A hivatalok e változásokat jegyezzék elő a P. R. T. 1933. évi 22. számában megjelent 83.813/4. és 1936. évi 35. számában közölt 118054/4. sz. rendeletnél. A Levélpostadíjszabásban Albániánál a 119. oldalon a 3. és 4. hasábban, a 145. oldalon a 6. és 7. hasábban 2.500 fr. frank helyett írják be mindenütt: 200 dollár. A Csomagdíjszabásban az 1. sz. Változás 73. tételeként ceruzával Albániához a 9. hasábba beírt bejegyzés helyett végleges szövegként írják: Uv. 200 dollár.

Az Albániából érkező utánvételes küldemények forgalma továbbra is szünetel.

Budapest, 1937. évi január hó 27-én.

Az 1937. évi Budapesti Nemzetközi Vásár alkalmi bélyegeinek kiadása.

85.211/3.

Értesítem a postahivatalokat, hogy az 1937. évi Budapesti Nemzetközi Vásárral kapcsolatban folyó évi február hó 22-én, azonos rajzú 2, 6, 10, 20, 32 és 40 fillér értékjelzésű, alkalmi postabélyegeket bocsátok forgalomba, amely *bélyegek* bárhová szóló postai küldemények bérmentesítésére *folyó évi május hó 31-ig használhatók fel.*

E bélyegeket *folyó évi február hó 22-től május hó 10-ig* bezárólag az összes budapesti, továbbá a budafoki, csepeli, kispesti, pestszenterzsébeti, pestszentlőrinci, rákospalotai, rákosszentmihályi, sashalmi és újpesti, valamint a vidéki kincstári postahivatalok és a megyeszékhelyeken működő postamesteri hivatalok, nevezetesen Berettyóújfalu, Mátészalka és Szikszó, akár sorozatban, akár értékenként árusítják. Kívánatos, hogy azok, akiknek nagyobb mennyiségű ilyen bélyegre van szükségük, szükségletüket előjegyzés útján biztosítsák. Előjegyzéseket az árusítással megbízott postahivatalok február hó 12-éig fogadnak el. A megrendelt bélyegeket azok értékének megfizetése mellett az előjegyzők március hó 2-áig bezárólag vehetik át. Erre a hivatalok az érdekelt feladókat figyelmeztessék.

A postahivatalok a bélyegekre vonatkozó megrendeléseket jegyezzék elő, az előjegyzést folyó évi február hó 12-én zárják le. Az előjegyzett megrendelés végösszegeihez a valószínű további szükségletet — a darabszámokat felfelé 50, vagy 100 drb-ra kikerekítve, — *bizonylat és ellenbizonylat beküldése mellett még február 12-én rendeljék meg a m. kir. posta értékcikkraktárától.* A valószínű szükségletre a kisebb forgalmú postahivatalok értékenként 50—100 darabot rendeljenek. A bélyegek árusításával megbízott postahivatalok első készletüket később a szükség szerint újabb rendelésekkel egészítsék ki.

Az egyes igénylők részére előjegyzett mennyiségeket a postahivatalok a folyó évi március hó 2-ig bezárólag tartsák az előjegyzők rendelkezésére, e határidő lejárta után azonban ezeket a bélyegeket is bárkinek eladhatják, vagy bérmentesítési célokra felhasználhatják. Mindenesetre arra törekedjenek, hogy e bélyegekből — forgalomból kivonásuk után — készletük ne maradjon.

Az esetleg előbb megküldött bélyegeket a feleknek folyó évi február hó 22-ike előtt kiadni vagy árusítani nem szabad.

A P. R. T. ugyane számához a postahivatalok a csatolt 1 drb hirdetményt a közönség részére fenntartott helyen függesszék ki.

A bélyegek árusításával meg nem bízott postahivatalok a bélyegek iránt érdeklődőket kérjék fel, hogy esetleges írásbeli rendeléseikkel közvetlenül a m. kir. posta bélyegértékesítő irodájához forduljanak.

Budapest, 1937. évi január hó 23-án.

Változások a Távíró-Díjszabásban.

86.756/8.

A hivatalok a Távíró-Díjszabásban a következő változásokat vezessék keresztül:

25. o. Arábia 4. Hadramaout: Mukalla-nál (Fedőlap a P. R. T. 1936. évi 29. sz.-hoz) az 5. hasábban a DLT távirat szódíja 1.357 a. fr. A 6. hasábban a Szám- és betűjegyes táv., D., TMx. megjelölés törlendő.

Az oldal alján levő [5]) jegyzet első mondatában a „s cenzurázzák" szavak törlendők.

A Távíró-Díjszabás mellékletét képező és a P. R. T. 1936. évi 45. számában megjelent 124.455/8. sz. rendelettel kiadott karácsonyi és újévi üdvözlőtáviratok Díjtáblázatában a hivatalok a következő változást vezessék keresztül:

11. o. A fejrovatban a negyedik hasáb „3" jelzését „4"-re javítsák. Arábia 4. Hadramaout: Mukalla-nál az XLT távirat szódíja a 4. hasábban 1.357 a. fr., a díjminimum az 5. hasábban 13.57 a. fr.

Budapest, 1937. évi január hó 21-én

Európánkívüli helyekre szóló levélposta továbbításának adatai.

87.627/3.

Az európánkívüli fontosabb országokba szóló levélposta feladásának határideje a budapesti 72. számú postahivatalnál és a rendeltetési helyre való érkezés időpontja:

II/1. — 13 ó 50 p = *Észak- és Középamerika* (é. New-Yorkba II/8.); *Irán-Perzsia* (é. Teheránba II/8.).
22 ó 50 p = *Sziria* (é. Alepbe II/4.); *Irak-Mezopotámia* (é. Baghdadba II/6.).

II/2. — 5 ó 30 p = *Kína* (é. Sanghaiba II/16.); *Japán* (é. Shimonosekibe II/17.).
13 ó 50 p = *Amerika* (é. New-Yorkba II/12., Rio de Janeiroba II/16. Buenos-Airesbe II/20.).
22 ó 50 p = *Délamerika* (é. Rio de Janeiroba II/23., Buenos-Airesbe II/27.).

II/3. — 13 ó 50 p = *Észak- és Középamerika* (é. New-Yorkba II/12.); *Dél-Afrika* (é. Capetownba II/23.).
22 ó 50 p = *Egyiptom* (é. Alexandriába II/8.); *Palesztina* (é. Tel-Avivba II/9.); *Sziria* (é. Alepbe II/6.); *Irak-Mezopotamia* (é. Baghdadba II/8.).

II/4. — 5 ó 30 p = *Németalföldi-India* (é. Batáviába III/1.).
13 ó 50 p = *Brit-India* (é. Bombayba II/18.).

II/5. — 5 ó 30 p = *Kína* (é. Shanghaiba II/20.); *Japán* (é. Shimonosekibe II/21.).
13 ó 50 p = *Irán-Perzsia* (é. Teheránba II/13.); *Egyiptom.* (é. Alexandriába II/10.); *Palesztina* (é. Tel-Avivba II/11.).

II/6. — 5 ó 30 p = *Ausztrália* (é. Fremantleba III/2.).
13 ó 50 p = *Irán-Perzsia* (é. Teheránba II/14.).
22 ó 50 p = *Sziria* (é. Alepbe II/9.); *Irak-Mezopotámia* (é. Baghdadba II/11.).

II/7. — 22 ó 50 p = *Egyiptom* (é. Alexandriába II/11.); *Palesztina* (é. Tel-Avivba II/12.).

II/8. — 13 ó 50 p = *Észak- és Középamerika* (é. New-Yorkba II/16.); *Irán-Perzsia* (é. Teheránba II/16.)
22 ó 50 p = *Egyiptom* (é. Alexandriába II/12.); *Palesztinába* (é. Tel-Avivba II/14.); *Sziria* (é. Alepbe II/11.); *Irak-Mezopotámia* (é. Baghdadba II/13.).

II/9. — 5 ó 30 p = *Kína* (é. Sanghaiba II/24.); *Japán* (é. Shimonosekibe II/25.).
13 ó 50 p = *Észak- és Középamerika* (é. New-Yorkba II/18.).
22 ó 50 p = *Egyiptom* (é Alexandriába II/13.); *Palesztina* (é. Tel-Avivba II/14.).

II/10 — 13 ó 50 p = *Délamerika* (é. Rio de Janeiróba III/1.), Buenos-Airesbe III/5.); *Délafrika* (é. Capetownba III/2.).

22 ó 50 p = *Egyiptom* (é. Alexandriába II/15.); *Palesztina* (é. Tel-Avivba II/16.); Sziria (é. Alepbe II/13.); *Irak-Mezopotámiába* (é. Baghdadba II/15.).

II/11. — 5 ó 30 p = *Németalföldi-India* (é. Batáviába III/4.).

13 ó 50 p = *Egyiptom* (é. Alexandriába II/16.); *Palesztina* (é. Tel-Avivba II/17.); *Brit-India* (é. Bombaybe II/24.); *Észak- és Középamerika* (é. New-Yorkba II/18.); *Ausztrália* (é. Fremantleba III/9.).

II/12. — 5 ó 30 p = *Kína* (é. Sanghaiba II/27.); *Japán* (é. Shimonosekibe II/28.).

13 ó 50 p = *Irán-Perzsia* (é. Teheránba II/20.); *Egyiptom* (é. Alexandriába II/17.); *Palesztina* (é. Tel-Avivba II/18.).

II/13 — 13 ó 50 p = *Irán-Perzsia* (é. Teheránba II/21.).

22 ó 50 p = *Sziria* (é. Alepbe II/16.); *Irak-Mezopotámia* (é. Baghdadba II/18.).

Budapest, 1937. évi január hó 26-án.

Közigazgatási és névváltozások.

86.921/3.

Almáscsáford (91. o.) ezentúl ◠ Csáford helyett ◠ Aranyod.

Alsógallánál (93. o.) a)-(után Suligaitelep törlendő.

Aranyod (103. o.))-(jelzés után beírandó Almáscsáford.

Arló községnél (104. o.) Izsapuszta helyesen Izrapuszta.

Bonyhádnál (141. o.) a)-(jelzés után írják be „Bonyhádtelep, Keresztkorcsma".

Bonyhádtelep (141. o.) ezentúl ◠ Püspöknádasd helyett ◠ Bonyhád.

Borsodszemere után (143. o.) Disznósd adataival írják be Borsodszentgyörgy.

Csáfordnál (154. o.) a)-(jel után Almáscsáford törlendő.

Csanyteleknél (156. o.) a)-(jel után írják be Síróhegy.

Csepelnél (160. o.) a)-(jel után írják be Felsőbucka.

Csertelekpuszta (163. o.) ezentúl ◠ Homokszentgyörgy helyett ◠ Somogyvisonta.

Cserhátpuszta (169. o.) ezentúl ◠ Marcali helyett ◠ Horvátkút.

Disznósdnál (179. o.) az összes adatok törlése mellett beírandó: „Neve Borsodszentgyörgy névre változott."

Dömötörinél (183. o.) „ah." után Szombathely helyett írják be „Vasvár."

Felsőbucka (205. o.) ezentúl ◠ Szigetszentmiklós helyett ◠ Csepel.

Felsőnyék (209. o.) községnél a)-(jel után írják be: „Korláti IX-es tábla, Tükrös, Újaladár."

Főnyednél (217. o.) a)-(jel után töröljék: „Gyótapuszta".

Fürgednél (219. o.) a)-(jel után töröljék: „Korláti IX-es tábla Tükrös, Újaladár".

Gyótapuszta (236. o.) ezentúl ◠ Főnyed helyett ◠ Sávoly.

Hejőkeresztúrnál (252. o.))-(jel után írják be: „Kengyeltótanya".

Hét-nél (255. o.))-(jel után írják be: „Soldostelep".

Hidasnál (256. o.) a)-(jel után töröljék: „Keresztkorcsma' és írják be: „Vadvízpuszta".

Homokszentgyörgynél (259. o.) a)-(jel után töröljék: „Csertelekpuszta, Köblöspuszta".

Horvátkútnál (261. o.) a)-(után írják be: „Cserhátpuszta".

Izsapuszta ◠ Arló (272. o.) helyesen „Izrapuszta."

Kengyeltótanya (295. o.) ezentúl ◠ Muhi helyett ◠ Hejőkeresztúr.

Kenyérmezőpuszta (295. o.) ezentúl ◠ Mezőkomárom helyett ◠ Lajoskomárom.

Kerekegyházánál (296. o.) a)-(jel után írják be: „Pusztakerekegyháza".

Keresztkorcsma (297. o.) ezentúl ◠ Hidas helyett ◠ Bonyhád.

Korláti IX-es tábla (325. o.) ezentúl ◠ Fürged helyett ◠ Felsőnyék.

Köblöspuszta (328. o.) ezentúl ◠ Homokszentgyörgy helyett ◠ Somogyvisonta.

Kúnszentmiklósnál (337. o.) a)-(jel után töröljék: „Pusztakerekegyháza."

Lajoskomáromnál (341. o.) a)-(jel után jegyezzék be: „Kenyérmezőpuszta."

Marcalinál (361. o.) a)-(jel után töröljék: „Cserhátpuszta."

Mezőkomáromnál (372. o.) a)-(jel után töröljék: „Kenyérmezőpuszta."

Muhinál (381. o.) a)-(jel után töröljék: „Kengyeltótanya".

Nagymányoknál (394. o.) a)-(jel után töröljék: „Vadvízpuszta."

Nagyoszlár (395. o.) nem Tápiósághoz, hanem Tápiósáphoz tartozik.

Péterhidánál (437. o.))-(jel után írják be: „Vadaspuszta, Vadaspusztai újtelep."

Pusztakerekegyháza (448. o.) ezentúl ⌒ Kúnszentmiklós helyett ⌒ Kerekegyháza.

Püspöknádasdnál (451. o.) a)-(jel után töröljék: „Bonyhádtelep."

Rinyahosszúfalunál (461. o.) a)-(után töröljék: „Simonmajor."

Rinyaszentkirálynál (462. o.) a)-(jel után írják be: „Simonmajor."

Rohoda (462. o.) ezentúl ⌒ Sövényháza helyett ⌒ Tömörkény.

Sávolynál (474. o.) a)-(jel után írják be: „Gyótapuszta."

Serényifalvánál (476. o.) a)-(jel után töröljék: „Soldostelep."

Simonmajor (478. o.) ezentúl ⌒ Rinyahosszúfalu helyett ⌒ Rinyaszentkirály.

Síróhegy (478. o.) ezentúl ⌒ Sövényháza helyett ⌒ Csánytelek.

Soldostelep (479. o.) ezentúl ⌒ Serényifalva helyett ⌒ Hét.

Somogytarnócánál (481. o.) a)-(jel után töröljék: „Vadaspuszta, Vadaspusztai újtelep."

Somogyvisontánál (482. o.) a)-(jel után írják be: „Csertelekpuszta, Köblöspuszta."

Sövényházánál (485. o.) a)-(jel után töröljék: „Síróhegy, Rohoda, Tömörkényi major, Újmajor."

Suligaitelep (489. o.) ezentúl ⌒ Alsógalla helyett ⌒ Tatabánya.

Szigetszentmiklósnál (509. o.) a)-(jel után töröljék: „Felsőbucka."

Tatabányánál (525. o.) a)-(jel után írják be: „Suligaitelep."

Tömörkénynél (542. o.) a)-(jel után írják be: „ Rohoda, Tömörkényi major, Újtelep."

Tömörkényi major (543. o.) ezentúl ⌒ Sövényháza helyett ⌒ Tömörkény".

Tükrös (546. o.) ezentúl ⌒ Fürged helyett ⌒ Felsőnyék."

Újaladár (Aladárpuszta) (547. o.) ezentúl ⌒ Fürged helyett ⌒ Felsőnyék.

Újmajor (551. o.) ezentúl ⌒ Sövényháza ⌒ Tömörkény.

Vadaspuszta és Vadaspusztai újtelep (558. o.) ezentúl ⌒ Somogytarnóca helyett ⌒ Péterhida.

Vadvízpuszta (559. o.) ezentúl ⌒ Nagymányok helyett ⌒ Hidas.

Vilmánynál (573. o.) a)-(jel után írják be: „Vilmánykisfalú."

Vilmány után (573. o.) jegyezzék be: „Vilmánykisfalú ⌒ Vilmány, Abaúj-Torna vm., gönci j., u. p. és u. t. Vilmány."

Budapest, 1937. évi január hó 26-án.

Jutalmazás.

103.011/8.—1936.

A m. kir. posta vezérigazgatója Szekeres Gábor postafőfelügyelőt (Orosháza), Lichter Miksa postafelügyelőt (Gyula) és Herczeg József postaellenőrt (Makó) a távbeszélő-propaganda terén kifejtett dicséretes munkásságukért egyenkint 50 P jutalomban részesítette.

Budapest, 1937. évi január hó 23-án.

Személyzetiek.

87.392/1.

A m. kir. postaszemélyzet körében 1936. november havában előfordult változások (a számok az alkalmazottak rangsorszámát jelentik):

Áthelyeztettek: Lechner Mihály főfelügyelő 122 Mosonból Sopronba, Fehér István főtiszt 128 Komáromból Győrbe, Csenki Sándor főtiszt 214 Kiskúnfélegyházáról Hódmezővásárhelyre, Szabó Tivadar dr. főtiszt 347 Budapestről Új-

dombóvárra, Farkas Ferenc főtiszt 350 Budapestről Tatára, Szabados Miklós dr. I. o. tiszt 60 Győrből Sopronba, Vaskó György II. o. tiszt 110 Pécsről Budapestre, Oláh Sándor II. o. tiszt 235 Sátoraljaújhelyről Budapestre, Fazekas Béla gyakornok 42 Tatáról Budapestre, Kollár Gyuláné kezelőnő 16 Sátoraljaújhelyről Szerencsre, Weiszmann Malvin kezelőnő 260 Budapestről Pécsre, Németh József agárdi I. o. altiszt 263 Karcagról Budapestre, Pap Zsigmond kúnhegyesi I. o. altiszt 1274 Szolnokról Budapestre, Lévai Máté II. o. altiszt 142 Bajáról Kecskemétre, Kutfej Gyula II. o. altiszt 806 Pécsről Budapestre, Májer Gyula II. o. altiszt 824 Szolnokról Budapestre, Szabó Miklós II. o. altiszt 1292 Debrecenből Egerbe, Szántó Kálmán II. o. altiszt 1330 Győrből Budapestre, Németh György alsótelekesi II. o. altiszt 1501 Miskolcról Budapestre, Dezső József II. o. altiszt 1597 Ceglédről Budapestre, Kocsi Dénes II. o. altiszt 1653 Budafokról Budapestre, Teleki László II. o. altiszt 1664 Miskolcról Budapestre, Gábor István II. o. altiszt 1665 Pécsről Budapestre, Kun Ferenc II. o. altiszt 1769 Kisvárdáról Budapestre, vitéz Vámos József II. o. altiszt 1822 Szentesről Gyulára, Baráth Károly II. o. altiszt 1855 Magyaróvárról Pápára, Varga Imre mihâldi II. o. altiszt 1866 Pécsről Budapestre, Varga József zagyvarékási II. o. altiszt 1880 Szolnokról Budapestre, Edelényi Ferenc II. o. altiszt 1980 Karcagról Debrecenbe, Béres Ferenc II. o. altiszt 1984 Hódmezővásárhelyről Orosházára, Pénzes Ferenc II. o. altiszt 2019 Budapestről Székesfehérvárra, Ughi Márton II. o. altiszt 2070 Győrből Budapestre, Tóth Bertalan II. o. altiszt 2174 Szolnokról Budapestre, Rózsahegyi Alajos II. o. altiszt 2217 Budapestről Egerbe, Bárány Mátyás II. o. altiszt 2228 Budapestről Szentesre, Vörös Lajos II. o. altiszt 2262 Ceglédről Budapestre, Molnár István miskolci II. o. altiszt 2321 Miskolcról Budapestre, Végh Imre II. altiszt 2375 Gyuláról Békéscsabára, Domján László II. o. altiszt 2494 Újdombóvárról Nagykanizsára, Tar Kálmán II. o. altiszt 2529 Győrből Budapestre, Pék József II. o. altiszt 2556 Pápáról Kőszegre, Kimlei Béla II. o. altiszt 2560 Komáromból Győrbe, Gőcze István II. o. altiszt 2585 Komáromból Szombathelyre, Kovács József baracsi II. o. altiszt 2622 Tapolcáról Budapestre, vitéz Bácskai János II. o. altiszt 2731 Kiskúnhalasról Bajára, Vágvölgyi János II. o. csoportvezető 219 Szegedről Budapestre.

Nyugdíjaztattak: Kripkó József főellenőr 16, özv. Pschick Ottóné főellenőrnő 2, Kiszely Margit 73 és Balás Irma 110 ellenőrnők, Lénárth Istvánné 555 és Takács Margit 589 segédellenőrnők, Tóth Gézáné 9 és Musits Jánosné 218 segédtisztnők, Bustyaházi Béláné és özv. Mészáros Károlyné 146 kezelőnők, Csipak Imre 26, Kastoczki József 104 és Szilágyi Lajos hódmezővásárhelyi 177 II. o. szakaltisztek, Kántás Lajos 18, Cseh Ede 65, Tasnádi István 74, Kovács József pinkamindszenti 108, Sepcsik János 225, vitéz Lajosbányai Károly 327, Várszegi Konrád 399, Gulogi Mihály 449, Iliás József 803 és Tóth Pál simonytornyai 1205 I. o. altisztek, Bakk János 1 és Szemerédi István 146 II. o. altisztek.

Végkielégíttetett: Gyurcsek József II. o. altiszt 1837.

Meghalt: Takács Ferenc dr. igazgató 16.

Elbocsáttattak: Timár József I. o. tiszt 31, Szabó István pápai 1673 és Füsi József 1859 II. o. altisztek.

Névváltozások: Gimes (Gramantik) Kálmán felügyelő 126, Vágási (Koncsol) Ernő ellenőr 208, Rásonyi (Rolkó) Géza segédellenőr 32, Kaza (Koza) János segédtiszt 310, Tamás (Tomaschovits) Mária segédellenőrnő 488, Lendvai (Liska) Pál II. o. altiszt 1390, Perjési (Gornyecz) István II. o. altiszt 2568.

Egyéb változás: Krisztián Aranka kezelőnő 29 helyett Meszlényi Józsefné, Veres Julia kezelőnő 253 helyett Metky Lajosné írandó.

Budapest, 1937. évi január hó 25-én.

Pályázati hirdetmény

postamesteri állásra.

126.982/1.

Postamesteri állásra a m. kir. postamesterek szolgálati szabályzatában meghatározott jogok és kötelezettségek, valamint a m. kir. postamesterek és postamesteri alkalmazottak országos egyesületébe nyugdíjjogos tagként való belépésnek a kötelezettsége mellett:

Postaigazgatósági kerület	A postahivatal neve és osztálya	Jellege	Vármegye	Évi járandóság				Szállit:				Az esetleg megkövetelendő kisebbségi nyelvismeret	Jegyzet
				fenntartási költség		szállítási átalány	egyéb átalány	Hova?	távolság	milyen járattal	naponta hányszor		
				P	f	P	P		Km				
Debrecen	Diósgyőri vasgyár I.	ttb	Borsod	9579	—	—	1320	—	—	—	—	—	

Az általános pályázati feltételek a Posta Rendeletek Tára 1928. évi 24. számában közzétett „A m. kir. postamesterek szolgálati szabályzata" 7—9. §-aiban foglaltatnak.

A pályázók sajátkezűleg írt és kellően felszerelt kérvényüket az I. hasábban felvett m. kir. postaigazgatósághoz 1937. évi március hó 12-ig nyujtsák be.

Budapest, 1937. évi január hó 20-án.

A m. kir. posta betegségi biztosító intézete.

580/1937. pbbizt. sz.

MEGHIVÓ.

A m. kir. posta betegségi biztosító intézet 1937. évi február hó 14-én (vasárnap) délelőtt 10 órakor, a m. kir. postavezérigazgatóság tanácstermében, Budapesten, I., Krisztina-körút 12. szám alatt tartja a

XII. rendes évi közgyűlését,

amelyre a közgyűlés t. tagjait meghívom.

Tárgysorozat:

1. Elnöki megnyitó.
2. A választmány jelentése az intézet 1935—36. évi működéséről.
3. A felügyelőbizottság jelentése az 1935—36. évi zárószámadások megvizsgálásáról és ezzel kapcsolatban határozás a felmentvény megadása, valamint a kezelési felesleg elszámolása tárgyában.
4. Alapszabálymódosítások bejelentése.

Az intézet közgyűlésének, választmányának, valamint felügyelőbizottságának három éves működése ezzel a közgyűléssel megszűnvén, a választmány új tagjait az alapszabály 67. §-a alapján 1937. évi február hó 15-én d. e. 10 órára a m. kir. postavezérigazgatóság tanácstermébe alakuló ülésre ugyancsak meghívom.

Budapest, 1937. évi január hó 29-én.

Elnök.

Kimutatás a létszámból törölt postakiadókról.

Postaigazgatósági kerület	A létszámból törölt egyén				A létszámból való törlés oka
	neve	állása	születési helye és éve	állomáshelye, hol utoljára alkalmazva volt	
Budapest	Szász Erzsébet	kiadó	Nagyterenye 1907.	Bag	Postamesterré nevezetett ki.
Budapest	Wiszner Lajosné	kiadó	Bpest 1895.	Bpest 15.	Postamesterré nevezetett ki.

NEM HIVATALOS RÉSZ

Állástkereső postakiadók.

Az állást kereső postakiadó				Jegyzet
neve	címe (jelenlegi tartózkodási helye)	szolgálati éveinek száma	mely időponttól kezdve vállal állást	
Laczkovich Béla	Ráckeve		február 1.	Érettségizett. Helyettesítést is vállal.
Zimányi Anna	Hódoscsépány	2	február 1.	Lehetőleg állandó alkalmazást.
Nagy Etelka	Püspöklele		március 1.	Lehetőleg a szegedi kerületben.
Szilák Ilona	Söjtör	8	azonnal	Helyettesítést is vállal.
Tóth Margit	Seregélyes	12½	azonnal	Helyettesítést is vállal
Járvás Mária	Csillaghegy	1	február 1.	

A szerkesztőségnek szánt küldemények címzése: Postavezérigazgatóság, 4. ügyosztály, Budapest 114.
A kiadóhivatalnak szánt küldemények címzése: Külföldi hirlaposztály, Budapest 4.

Fővárosi Nyomda Részvénytársaság (Felelős v.: Duchon J.) Budapest.

RENDELETEK TÁRA

A MAGYAR KIR. POSTA RÉSZÉRE.

KIADJA A M. KIR. KERESKEDELEM- ÉS KÖZLEKEDÉSÜGYI MINISZTER.

BUDAPEST, 1937 FEBRUÁR 12. 5. szám.

TARTALOM:

A postaigazgatóságok hatáskörének kiterjesztése.

A belföldi forgalomban váltott értéknyilvánítás nélküli csomagok kártérítésénél adható legnagyobb kártérítési összegek újabb megállapítása.

A Jugoszláviából érkező utalványok összeghatára.

A Magánalkalmazottak Biztosító Intézete 6702. számú postatakarékpénztári csekkszámlája terhére kibocsátott csekkfizetési utalványok kézbesítési (kifizetési) díjának hitelezése.

Hivatalos levelezés díjátalányozására jogosultak névjegyzékének módosítása.

A magyar posta 1935. évi jelentésének árusítása.

Változások a Távbeszélő Díjszabásban.

Sürgős légi rádiótáviratok mindkét irányú forgalomban.

A próbaidőre felszerelt rádió-vevőberendezések bejelentési kötelezettségének módosítása.

A „Cosulich" hajóstársaság engedélyének az „Italia" társaságra való átruházása.

Lefoglalandó sajtótermékek.

Postai szállításból kizárt sajtótermékek.

A Szegedi Ipari Vásár hirdető bélyegzőinek és a vásár alkalmi postahivatala különleges keletbélyegzőjének használata.

Európán kívülre szóló levélposta továbbításának adatai.

Helyesbítés a Postahivatalok és Ügynökségek névsorában és a Helységnévtárban.

Helyesbítés a Helységnévtárban.

Forgalomköri változások.

Változások az Irányítási Füzetben.

A magyar királyi postatakarékpénztár 1937. évi január havi forgalma.

Pályázati hirdetmény postamesteri állásra.

Pályázati hirdetmény postaügynöki állásra.

Kimutatás létszámból törölt postakiadókról.

Betöltendő kiadói állás.

Állástkereső postakiadók.

A postaigazgatóságok hatáskörének kiterjesztése.

117.898/3—1936.

A m. kir. postaigazgatóságok hatásköre — *az engedélyezett hitel keretén belül* — 1937. évi február hó 1-től kezdve kiterjed a következő ügyekre is:

1. Faluzó (tanyai) levélhordójáratok berendezése és megszüntetése, a lóval, illetőleg kocsival közlekedő járatok kivételével.

A faluzó (tanyai) levélhordójáratok fenntartásáért járó átalányt az igazgatóság állapítja meg, feltéve, hogy az engedélyezett összeg a járatot fenntartó postaszerv jövedéki bevételéből fedezhető.

2. Postahivatal (postaügynökség) nevének megváltoztatása a postaszerv székhelyét képező lakotthelynek a helységnévtárban szereplő elnevezése alapján. Vitás esetben az igazgatóság az Országos Községi Törzskönyv Bizottsággal közvetlenül tárgyal.

3. Rövid ideig működő alkalmi postahivatal (kirendeltség) felállítása *közérdek esetén* a kincstár költségére.

Ha azonban ily alkalmi postahivatal felállításával kapcsolatban rendkívüli szolgálat berendezésére is szükség mutatkoznék, a postavezérigazgatóság 1. ügyosztályának előzetes hozzájárulását kell kérni.

Ha az alkalmi postahivatal felállítása nagyobb részben magánérdeket szolgál, a személyzet kirendelésével járó rendkívüli szolgálat díját az érdekeltséggel kell megtéríttetni.

Alkalmi bélyegző engedélyezéséhez és beszerzéséhez azonban alkalmi postahivatalnak az igazgatóság általi engedélyezése esetén is a postavezérigazgatóság *előzetes* hozzájárulását kell kérni.

4. Mozgóposta-meneteknél az utazó személyzet létszámának és fordulójának megállapítása.

5. A vasúti állomásokon (megállóhelyeken) a postakezelésre feltétlenül szükséges legkisebb tartózkodási időnek a vasúti üzletvezetőségekkel, illetőleg üzletigazgatóságokkal való közlése.

6. A *vasút* által is használt vágányáthidalás létesítése esetén a felmerülő költségekre vo-

natkozólag a vasúttal végleges megállapodás kötése.

7. A postamesterek, kincstári postaszállítók, lovas vonalfelvigyázók részére a postaszállításnál, közvetítésnél, kézbesítésnél stb. szükséges lovak, járművek és egyéb szállítási eszközök beszerzése céljából indokolt esetben előleg engedélyezése, amely még a költségvetési év folyamán törlesztendő.

8. Ausztriával, Németországgal és Csehszlovákiával való forgalomban a levélzárlatokon kívül érték- és csomagrovatolások berendezése a m. kir. posta tudakozó irodájának utólagos értesítése mellett.

9. Gyalogjáratok berendezése s a fenntartásukért járó szállítási-átalány megállapítása.

10. A postamesteri kezelésben levő hivataloknál a rendkívüli, idényszerű forgalom lebonyolítására mulhatatlanul szükséges kocsijáratok, pótfogatok engedélyezése és az értük járó díjazás megállapítása.

11. A postamesteri kezelésben levő I. és II. osztályba sorozott hivataloknál *egy főnyi külön kézbesítő* engedélyezése s ennek dijazása fejében a postamester részére legfeljebb évi 360 P összegű kézbesítési-átalány megállapítása.

E változásokat a P. R. T. 1929. évi 17. számában közölt 20.864. sz. és 23. számában közzétett 27.962. számú rendeleteknél elő kell jegyezni.

Budapest, 1937. évi február hó 7-én.

A belföldi forgalomban váltott értéknyilvánítás nélküli csomagok kártérítésénél adható legnagyobb kártérítési összegek újabb megállapítása.

87.232/4.

A belföldi forgalomban váltott értéknyilvánítás nélküli csomagok kártérítésénél a Postaüzleti Szabályzat 106. §. 3. pont, 2. bekezdése alapján kifizethető legnagyobb kártérítési összeget az eddigi kilogrammonkénti 4 P helyett az 1937. évi február hó 1. után feladásra került csomagoknál a Csomagdíjszabásban közölt súlyfokozatoknak megfelelően az alábbiakban állapítom meg:

Ha a csomag teljes súlya 1 kg-ot nem halad meg, a kártérítés legnagyobb összege 4 P;

1 kg-on felül 5 kg-ig 20 P;
5 kg-on felül 10 kg-ig 40 P;
10 kg-on felül 15 kg-ig 60 P;
15 kg-on felül 20 kg-ig 80 P.

Az a rendelkezés azonban, hogy ezeken a határokon belül is legfeljebb csak a tényleges kár fizethető meg, nem változik.

A hivatalok e rendeletemet az A. 1. Szab. idézett pontjánál és a Csd. 40. §. 1. pontjánál jegyezzék elő. Az Üzletszabályzat és a Csomagdíjszabás szövegének helyesbítéséről a legközelebbi Változásokban gondoskodom.

Budapest, 1937. évi január hó 30-án.

A Jugoszláviából érkező utalványok összeghatára.

88.856/4.

A Jugoszláviából érkező utalványok összegének felső határát a jugoszláv postaigazgatás újabb kérelmének megfelelően 110 pengőben állapítom meg.

A hivatalok ezt jegyezzék elő a P. R. T. 1937. évi 3. számában megjelent 85.109/4. sz. rendeletnél és a Levélpostadíjszabás 123. oldalán Jugoszláviánál.

Budapest, 1937. évi február hó 9-én.

A Magánalkalmazottak Biztosító Intézete 6702. számú postatakarékpénztári csekkszámlája terhére kibocsátott csekkfizetési utalványok kézbesítési (kifizetési) díjának hitelezése.

87.975/4.

A P. R. T. 1936. évi 47. számában megjelent 126.185/4. számú rendelet kapcsán felhívom a postahivatalokat, hogy a Magánalkalmazottak Biztosító Intézete 6702. számú postatakarékpénztári csekkszámlája terhére kibocsátott csekkfizetési utalványok után se szedjenek a címzettektől utalványkézbesítési, illetőleg kifizetési díjat, mert e díjakat a MABI szintén utólagosan, központi leszámolás útján téríti meg a postának.

A postahivatalok ezt a változást a Levélpostadíjszabás 49. §. 2. pont utolsó bekezdésénél jegyezzék elő.

Budapest, 1937. évi február hó 1-én.

Hivatalos levelezés díjátalányozására jogosultak névjegyzékének módosítása.

86.038/4.

A postahivatalok a „Levélpostadíjszabás" 67. §-ának (A díjátalányozásban részvevő szervek) X. pontjában (M. kir. vallás- és közoktatásügyi minisztérium) a 4. tétel alatt fevett szervet (Tanító- és tanítónőképző intézetek királyi főigazgatósága) töröljék.

Budapest, 1937. évi február hó 4-én.

A magyar posta 1935. évi jelentésének árusítása.

87.870/2.

A magyar posta 1935. évi működéséről szóló jelentését az érdeklődők részére ebben az évben is hozzáférhetővé kívánom tenni és ezért a könyvet postaalkalmazottak részére 1 P-ért, a postán kívül állók részére pedig 2 P-ért árusítom. Ebben az összegben a kezelési költség és a forgalmi adó benne van.

A könyveket a m. kir. posta tudakozó irodája árusítja. A postahivatalok tehát az igényelt példányokat a könyv árának szolgálati postautalvánnyal történő egyidejű megküldése mellett, a m. kir. posta tudakozó irodájánál rendeljék meg.

A könyv a posta működésének megismerésére és így a szakismeretek fejlesztésére alkalmas, kívánatosnak tartom tehát, hogy azt a postaalkalmazottak, illetőleg a postahivatalok megrendeljék.

A postahivatalok a könyv árusítására a közönség figyelmét alkalmas módon hívják fel.

Budapest, 1937. évi január hó 29-én.

Változások a Távbeszélő Díjszabásban.

87.363/8.

A magyar—portugál távbeszélő forgalomban a háromperces beszélgetés díját, a portugál igazgatással történt megegyezés alapján, az eddigi 19.80 aranyfrankról 19.60 aranyfrankra szállítottam le.

Ennek alapján a hivatalok a Távbeszélő Díjszabás 46. oldalán Portugáliánál a második bekezdésben lévő beszélgetési díjat 19 frs 80 cts-ról 19 frs 60 cts-ra, a kiszámított díjak táblázatában szereplő 6.60, 11.88 és 3.96 díjakat pedig sorrendben 6.54, 11.76, 3.92-re helyesbítsék.

Budapest, 1937. évi január hó 29-én.

Sürgős légi rádiótáviratok mindkét irányú forgalomban.

125.814/8—1936.

A légi rádiótávíró forgalomban sürgős táviratok ezentúl nemcsak a szárazföld-légijárómű, hanem a légijárómű-szárazföld irányban is válthatók. A sürgős kezelés azonban mindkét irányban csak a szárazföldi útszakaszra vonatkozik s ezért a sürgős kezelésért járó díjat is csak a szárazföldi útszakaszra kell felszámítani.

A hivatalok ezt a rendeletemet a P. R. T. 1936. évi 34. számában közzétett 109.259/8. számú rendeletemnél, továbbá a Távíró-Díjszabás 5. oldalán (fedőlap a P. R. T. 1936. évi 34. számához) jegyezzék elő.

Budapest, 1937. évi január hó 29-én.

A próbaidőre felszerelt rádió-vevőberendezések bejelentési kötelezettségének módosítása.

125.932/8—1936.

A Posta Rendeletek Tára 1931. évi 32. számában, valamint a Budapesti Közlöny 1931. évi július hó 22-én megjelent 164. számában közzétett 83.798/1931. K.M. sz rendelet 1. pontjában megállapított azt a rendelkezést, hogy a rádió vevőkészülék iparszerű előállítására vagy forgalombahozatalára jogosított iparos (gyáros), kereskedő a rádió vevőberendezés felszerelése *előtt* köteles a felszerelés tényét az illetékes postahivatalnál bejelenteni, oda módosítom, hogy az iparos (gyáros), kereskedő a próbaidőre való felszerelést a felszereléssel *egyidejűleg* köteles az illetékes postahivatalnál bejelenteni. Ugyanakkor azonban köteles a félnél a próbaidőre (bemutatásra) való felszerelés tényét kelettel és aláírással ellátott cégfeliratú szállítójegyen igazolni és a szállítójegyet a félnek átadni. Az ily módon kiállított szállítójegy és az illetékes postahivatalnak egyidejűleg megküldött írásbeli bejelentés a próbaidőre való bemutatás tényének igazolására elegendő.

Ez a rendeletem a kihirdetés napját követő 8-ik napon lép életbe.

Egyébként a P. R. T. 1931. évi 32. számában közzétett 83.798/1931. sz. rendeletben foglaltak továbbra is érvényben maradnak.

A hivatalok fenti rendeletemet az 1927. évi P. R. T. 20. számában közzétett 9.557/1927. sz. rendelet 21., 56. és 57. §-ainál, továbbá az 1931. évi P. R. T. 32. számában közzétett 83.798/1931. sz. rendeletem 1. pontjánál jegyezzék elő.

Budapest, 1937. évi február hó 7-én.

A „Cosulich" hajóstársaság engedélyének az „Italia" társaságra való átruházása.

86.718/4.

A m. kir. belügyminisztérium értesítése szerint a „Cosulich Societa Triestina di Navigazione" trieszti gőzhajóstársaság engedélyét az eredeti engedélyokmányba foglalt összes jogokkal és kötelezettségekkel 1937. évi január hó 1-én kezdődő hatállyal az „Italia" génuai tengerhajózási részvénytársaságra ruházta.

Erről a postahivatalokat azzal értesítem, hogy a Levélpostadíjszabás 75. §-ának VIII. pontjában felsorolt olasz vállalatok közül a 13. sorszámú „Cosulich Societa Triestina di Navigazione" társaságot a reávonatkozó adatokkal együtt töröljék s a következő 14. sorszámot 13-ra helyesbítsék.

Budapest, 1937. évi január hó 27-én.

Lefoglalandó sajtótermékek.

I.

87.880/4.

A debreceni kir. törvényszék vizsgálóbírája 1937. évi január hó 21-én kelt B. 724/2—1937. számú végzésével a Béry István szerkesztésében, Koltay Lajos kiadásában Debrecenben megjelenő „Nemzeti Hiradó" nem időszaki lap 1937. január havi, II. évfolyam 1. számának lefoglalását rendelte el.

A m. kir. postahivatalok a szóbanlévő sajtótermék postán szétküldött példányait ne szállítsák és ne kézbesítsék, hanem a debreceni kir. ügyészséghez küldjék be.

Budapest, 1937. évi január hó 28-án.

II.

88.707/4.

A debreceni kir. törvényszék vizsgálóbírája 1937. évi január hó 13-án kelt B. 8.253/3—1936. számú végzésével a Debrecenben 1936. év őszén megjelent „Nagyméltóságú vitéz Leveldi Kozma Miklós belügyminiszter úrnak Budapest" feliratú dr. Zsögöd Andor Debrecen, Simonffy-utca 1/b. aláírású nyomtatvány lefoglalását rendelte el.

A m. kir. postahivatalok a szóbanlévő sajtótermék postán szétküldött példányait ne szállítsák és ne kézbesítsék, hanem a debreceni kir. ügyészséghez küldjék be.

Budapest, 1937. évi február hó 4-én.

Postai szálításból kizárt sajtótermékek.

I.

87.639/4.

A Losoncon megjelenő „Magyar Ujság" című sajtóterméktől a postai szállítás jogát megvontam.

A postahivatalok ezt a sajtóterméket a kitiltott sajtótermékek módjára kezeljék.

Budapest, 1937. évi január hó 28-án.

II.

88.388/4.

Az 1937. évi „Der Merker" című német nyelvű diáknaptártól a postai szállítás jogát megvontam.

A postahivatalok ezt a sajtóterméket a kitiltott sajtótermékek módjára kezeljék.

Budapest, 1937. évi február hó 5-én.

A Szegedi Ipari Vásár hirdető bélyegzőinek és a vásár alkalmi postahivatala különleges keletbélyegzőjének használata.

88.095/3.

Értesítem a postahivatalokat, hogy a szegedi 1. és 2. számú postahivatalok a bélyegzők elkészülésétől június hó 6-áig bezárólag, „IX. Szegedi Ipari Vásár — 1937. május 26—június 6. Jöjjön Szegedre. — Utazási kedvezmények"

feliratú kézi henger, hirdető bélyegzőket, — a vásár területén létesítendő alkalmi postahivatal pedig május 26—június 6-ig terjedő idő alatt „Ipari Vásár Szeged" feliratú különleges keletbélyegzőt fog használni a nála feladott levélpostai küldemények egy részének lebélyegzéséhez.

Budapest, 1937. évi február hó 3-án.

Európánkívülre szóló levélposta továbbításának adatai.

89.201/3.

Az európánkívüli fontosabb országokba szóló levélposta feladásának határideje a budapesti 72. számú postahivatalnál és a rendeltetési helyre érkezés időpontja:

II/14. 22 ó. 50 p. = *Egyiptom* (é. Alexandriába II/18); *Palesztina* (é. Tel Avivba II/19).

II/15. 13 ó. 50 p. = *Észak és Középamerika* (é. New Yorkba II/22); *Irán-Perzsia* (é. Teheránba II/23).

22 ó. 50 p. = *Szíria* (é. Alepbe II/18); *Irak-Mezopotámia* (é. Baghdadba II/20).

II/16. 5 ó. 30 p. = *Kína* (é. Shanghaiba III/3); *Japán* (é. Shimonosekibe III/4).

II/17. 13 ó. 50 p. = *Németalföldi India* (é. Batáviába III/11); *Délafrika* (é. Capetownba III/9).

22 ó. 50 p. = *Egyiptom* (é. Alexandriába II/22); *Palesztina* (é. Tel Avivba II/23); *Szíria* (é. Alepbe II/20); *Irak-Mezopotámia* (é. Baghdadba II/22).

II/18. 7 ó. 00 p. = *Brit-India* (é. Bombayba III/4).

13 ó. 50 p. = *Amerika* (é. New Yorkba II/25., é. Rio de Janeiroba III/4., é. Buenos Airesbe III/8).

II/19. 5 ó. 30 p. = *Kína* (é. Shanghaiba III/6); *Japán* (é. Shimonosekibe III/7).

13 ó. 50 p. = *Egyiptom* (é. Alexandriába II/24); *Palesztina* (é. Tel Avivba II/25); *Irán-Perzsia* (é. Teheránba II/27).

II/20. 5 ó. 30 p. = *Ausztrália* (é. Fremantleba III/26);

13 ó. 50 p. = *Irán-Perzsia* (é. Teheránba II/28);

22 ó. 50 p. = *Szíria* (é. Alepbe II/23); *Irak-Mezopotámia* (é. Baghdadba II/24).

II/21. 22 ó. 50 p. = *Egyiptom* (é. Alexandriába II/25); *Palesztina* (é. Tel Avivba II/26).

II/22. 13 ó. 50 p. = *Amerika* (é. New Yorkba III/2., é. Rio de Janeiroba III/9., é. Buenos Airesbe III/12); *Irán-Perzsia* (é. Teheránba III/2).

22 ó. 50 p. = *Egyiptom* (é. Alexandriába II/26); *Palesztina* (é. Tel Avivba II/28); *Szíria* (é. Alepbe II/25); *Irak-Mezopotámia* (é. Baghdadba II/27).

II/23. 5 ó. 30 p. = *Kína* (é. Shanghaiba III/10); *Japán* (é. Shimonosekibe III/11).

13 ó. 50 p. = *Észak- és Középamerika* (é. New Yorkba III/4);

22 ó. 50 p. = *Egyiptom* (é. Alexandriába II/27); *Palesztina* (é. Tel Avivba II/28).

II/24. 5 ó. 30 p. = *Délafrika* (é. Capetownba III/14);

13 ó. 50 p. = *Amerika* (é. New Yorkba III/5., é. Rio de Janeiroba III/15., é. Buenos Airesbe III/19); *Ausztrália* (é. Fremantléba III/23); *Délafrika* (é. Capetownba III/16).

22 ó. 50 p. = *Szíria* (é. Alepbe II/27); *Irak-Mezopotámia* (é. Baghdadba III/1).

II/25. 5 ó. 30 p. = *Németalföldi-India* (é. Batáviába III/22);

7 ó. 00 p. = *Brit-India* (é. Bombayba III/11).

II/26. 5 ó. 30 p. = *Kína* (é. Shanghaiba III/13); *Japán* (é. Shimonosekibe III/14).

13 ó. 50 p. = *Egyiptom* (é. Alexandriába III/3); *Palesztina* (é. Tel Avivba III/4); *Irán-Perzsia* (é. Teheránba III/6).

II/27. 13 ó. 50 p. = *Irán-Perzsia* (é. Teheránba III/7);

22 ó. 50 p. = *Szíria* (é. Alepbe III/2); *Irak-Mezopotámia* (é. Baghdadba III/4).

Budapest, 1937. évi február hó 10-én.

Helyesbítés a Postahivatalok és Ügynökségek névsorában és a Helységnévtárban.

86.275/3.

A kir. hivatalok az alábbi változásokat a Postahivatalok és Ügynökségek névsorában, illetőleg a Helységnévtárban vezessék keresztül:

A Postahivatalok és Ügynökségek névsorában:

9. o. Árpádföldnél töröljék Árpádtelep-et.

19. o. Bodrogkisfaludnál Sátoraljaújhely után írják be: „Bodrogkeresztúr . . .“

20. o. Bokodnál Pápa után írják be: „Dad . . .“

30. o. Budatéténynél Budapest 72 „Budafok helyett „Budapest Újdombóvár“-t írjanak.

36. o. Dencsháza neve után írják be: „gy“.

41. o. Érdligetnél töröljék: „Érd felső mh.“-t.

46. o. Fótnál Vác után írják be: „Fótújfalu . . .“

51. o. Gyömrőnél Szolnok után írják be: „Gyömrő—Kócánpuszta“.

52. o. Győr 5-nél Budapest Győr helyett, „Győr Szombathely“-t írjanak.

57. o. Homokterenyénél Mátranovák után írják be: „Homokterenye“.

63. o. Kapolcsnál Nagyvázsony helyett Veszprém irandó; Kaposfüred ellenőrző hivatala Kaposvár 1.

74. o. Kustánszegnél a „gy“. törlendő.

77. o. Lócsnál Répcevis után Sajtoskál helyett „Mesterháza—Porládony . . .“ irandó.

78. o. Magyarmecskénél Rónádfa helyett írják be: „Gyöngyfa . . .“

80. o. Máriakéménd nél (Eh. Szederkény)“ után írják be: „gy“.

81. o. Mátraházánál írják be: „k“ és Medinánál Bátaszék után „Szedres . . .“

82. o. Mezőcsokonya ellenőrző hivatala Kaposvár I., Mekényesnél a 4. hasábba „gy“ irandó.

84. o. Miklósinál Nagytoldipuszta Andócs helyett írják be: „Bonnya . . .“

87. o. Nagybicsérdnél a díjnégyszögszám helyesen „1147.“

88. o. Nagyhantosnál a 4. hasábba írják be: „k“.

100. o. Pamuknál Kaposvár 1. elé írják be: „(Eh.)“

107. o. Püspökszilágynál Vác után Vácharfyán helyett „Rudnaykert . . .“ irandó.

109. o. Ravaszdnál a 7. hasábba „Győr Veszprém, Pannonhalma . . .“ irandó.

114. o. A 7. hasábban Sávolynál „Sávoly kitérő“-t, Soltvadkertnél „Soltvadkert“-et töröljék.

115. o. Somogyaszalónál a 7. hasábban Somogyasztó helyett „Somogyaszaló“-t írjanak.

126. o. Tácnál a 4. hasábba „gy“-t írjanak.

127. o. Tápióbicske neve után írják be: „k“.

128. o. A budapesti hivatalok Tarnazsadánynál a díjöv rovatba „3“-t írjanak.

131. o. Tiszakerecsenynél a 4. hasábba: „gy“-t írjanak.

132. o. Tiszavárkonyi szőllőknél Cegléd Vezseny után írják be: „Jászkarajenő . . .“

133. o. Tóalmásnál a 7. hasábba Tápiósüly—Tápiósáp helyett „Tápiószecső“-t írjanak.

135. o. Udvarinál Újdombóvár után írják be: „Keszőhidegkút—Gyönk . . .“

144. o. Zalkodnál a „gy“-t töröljék.

A Helységnévtárban:

92. oldalon: Alsócigánytelepnél ⌒ Nagybátony u. p., Nagybátony.

93. oldal: Alsógyenesnél ⌒ Gyenesdiás, u. t., Gyenesdiás.

102. oldal: Apponyi Albert telepnél ⌒ Csömör, Árpádföld.

103. oldal: Aranykertnél ⌒ Tiszaföldvár, u. t. Homok.

150. oldal: Caprera fürdőnél ⌒ Cinkota, u. t. Cinkota után írják be „(belterület)“ Fehértói dülőnél (Kákástódülő).

202. oldal: u. t. Törtel után levő „(belterület)" megjelölést töröljék.

Felsőcigánytelepnél ⌒ Nagybátony (*205. oldal*), u. t. Nagybátony után írják be: „(belterület)".

Görösgalpusztánál (232. oldal), a „pd" megjelölést töröljék.

Hétesmunkástelepnél ⌒ Sajóvárkony (255. oldal), u. t. Ózd után írják be: „(belterület)".

Hollanditelepnél ⌒ Kerepes (258. oldal), Kerepes, Horthy Miklós közkórház v. mh.-nél ⌒ Jászkarajenő (261. oldal), u. t. Cegléd 1., Kisgeresdnél ⌒ Nagygeresd (306. oldal), u. t. Nagygeresd, Kisszentmihályi majornál ⌒ Csömör (315. oldal), Árpádföld után írják be: „(belterület)".

Kustánszegnél (338. oldal), a „pd" bejegyzést töröljék.

Lippónál (349. oldal), a „pd" bejegyzést töröljék.

Máriakéméndnél (362. oldal), „Szederkény ..." után írják be: „pd".

Öreghegynél ⌒ Sárszentmihály (420. oldal), u. t. Sárszentmihály, Petőházánál (438. oldal), u. t. Petőházai cukorgyár után írják be: „(belterület)".

Porrognál (443. oldal), a „pd" bejegyzést töröljék.

Simonyi belmajornál ⌒ Dunapentele (478. oldal), u. t. Dunapentele, Szelényi telepnél ⌒ Csömör (499. oldal), u. t. Cinkota Szent Lajos mh.-nél ⌒ Lajosmizse (504. oldal), u. t. Lajosmizse, Terjéki rakodó v. mh.-nél ⌒ Jászkarajenő (530. oldal), u. t. Jászkarajenő után írják be: „(belterület)".

Budapest, 1937. évi január hó 26-án.

Helyesbítés a Helységnévtárban.

86.349/3.

A Helységnévtár 93-ik oldalán Alsódélegyházánál az u. p és u. t. Délegyháza törlése mellett a hivatalok jegyezzék be: „✉ (Délegyháza), (Eh. Dunakisvarsány), T L. (Délegyháza), Budapest ▬▬▬ Kelebia, Délegyháza ..., 34, postaig. Bp.", a 206-ik oldalon pedig Felsődélegyházánál pedig a „✉ (Délegyháza) ..., postaig Bp." bejegyzés törlése mellett írják be: „u. p. és u. t. Délegyháza".

Budapest, 1937. évi február hó 5-én.

Forgalomköri változások.

87.954/3.

Bisse kk. (136. o.) ezentúl u. p. és u. t. Máriagyűd.

Csarnóta kk. (157. o.) ezentúl u. p. és u. t. Máriagyűd.

Kövesi csárda ⌒ Csarnóta (333. o.) ezentúl u. p. és u. t. Máriagyűd.

Lukácsszállás ⌒ Máriagyűd (353. o.) ezentúl u. t. Máriagyűd.

Máriagyűd (362. o.) ezentúl „ ⊂⊃ L." Az „u. t. Siklós" jelzés törlendő.

Pasirszállás ⌒ Csarnóta (430. o.) ezentúl u. p. és u. t. Máriagyűd.

Rauschszállás ⌒ Máriagyűd (457. o.) ezentúl u. t. Máriagyűd.

Budapest, 1937. évi február hó 9-én.

Változások az Irányítási Füzetben.

88.501/3.

Az „Irányítási Füzet" című segédkönyvben bekövetkezett alábbi változásokat a kir. hivatalok vezessék keresztül és a helyes irányítás iránt intézkedjenek:

9. o. Almáskamarásnál a 7-ik hasábban Bánkút helyett Kunágota.

16. o. Balassagyarmatnál a 6-ik hasábban Vác helyett Aszód.

39. o. Dunaegyházánál a 7-ik hasábban Apostag helyett 108, †108.

46. o. Fekednél 6434 v. (k.) után l. Pécs 2/6434 v. (V. Ü.).

58. o. Gyulánál és Gyulavárinál a 6-ik hasábban Vésztő helyett Kötegyán.

66. o. Igarnál a 7-ik hasábban Simontornya elé 32.

70. o. Józsefszanatórium—Gyulánál a 6-ik hasábban Vésztő helyett Kötegyán.

86. o. Kötegyánnál a 6-ik hasábban Békéscsaba után — Kötegyán.

96. o. Mátranováknál Mátramindszent helyett Kisterenye.

97. o. Méhkeréknél és *98. o.* Mezőgyánnál Békéscsaba után — Kötegyán.

107. o. Nagykamarásnál Bánkút helyett Kúnágota.

110. o. Nagyszalontánál, *117. o.* Okánynál Békéscsaba után Kötegyán irandó.

132. o. Rajkánál †176 törlendő.

138. o. Sarkadnál a 6-ik hasábban Békéscsaba után Kötegyán.

148. o. Szatmárcsekénél Túristvándi elé 56, Fehérgyarmat, utána l. 20 irandó.

150. o. Bonyhádnál Baja.

171. o. Újhutánál Palotaszálló törlendő.

Budapest, 1937. évi február hó 3-án.

A magyar királyi postatakarékpénztár 1937. évi január havi forgalma.

820/eln. ptk. szám.

A takaréküzletágban a betétek 5,548.695 P 84 f-rel haladták túl a visszafizetéseket. A betétek állománya 1937. január hó végén 113,182.683 P 70 f volt. A különleges takarékbetétek álladéka a fenti álladékban 19,618.501 P-vel szerepel. A betevők száma a hó végén 460.319.

A csekküzletágban a betéteket 13,436.060 P 22 f-rel multák felül a visszafizetések. A csekkbetétek állománya 1937. január hó végén 153,896.012 P 03 f volt. A csekkszámlatulajdonosok száma a hó végén 35.887.

Az értékpapírüzletágban az intézet tulajdonában levő különféle értékpapírok állománya 1937. január hó végén névértékben 117,752.369 P-t tett ki, az intézetnél levő idegen tulajdont képező értékpapírok és egyéb értékek pedig 95,637.984 P 61 f értéket képviseltek. A hó végén forgalomban volt járadékkönyvek, illetve letéti jegyek száma 85.135.

A zálogüzletágban 261.753 drb. új zálogfelvétel 5,137.751 P kölcsönnel és 227.488 drb zálogkiváltás 4,872.169 P kölcsönvisszafizetéssel szerepel. A zálogtárgyak álladéka 1937. január hó végén 1,306.956 drb a zálogkölcsöntőke álladéka pedig 26,462.023 P volt.

Az árverési csarnokban önkéntes árverésre 2.975 drb kényszerárverésre pedig 9.452 drb különféle ingóság került. Eladatott összesen 10.215 drb, a befolyt vételár 193.486 P 86 f-t tett ki.

Az összforgalom a takarék-, csekk- és zálogüzletágban 1937. január hó folyamán 3,302.096 tétel, s 1.363,522.003 P 56 f, az összes betétek állománya pedig a hó végén 267,078.695 P 73 f volt.

Budapest, 1937. évi február hó 6-án.

Pályázati hirdetmény

postamesteri állásra.

87.531/1.

Postamesteri állásra a m. kir. postamesterek szolgálati szabályzatában meghatározott jogok és kötelezettségek, valamint a m. kir. postamesterek és postamesteri alkalmazottak országos egyesületébe nyugdíjjogos tagként való belépésnek a kötelezettsége mellett:

Postaigazgatósági kerület	A posta-hivatal neve és osztálya	Jellege	Vármegye	Évi járandóság				Szállit:				Az esetleg megkövetelendő kisebbségi nyelvismeret	Jegyzet
				fenntartási költség		szá ítási átalány	egyéb átalány	Hova?	távolság	milyen járattal	naponta hányszor		
				P	f	P	P		Km				
Szeged	Medgyes-egyháza I.	ttb	Arad	7596	60	—	1464	Pálya-udvarra	1·3	Egyes-fogatú kocsi és gyalog-küldönc	3-szor	—	

Az általános pályázati feltételek a Posta Rendeletek Tára 1928. évi 24. számában közzétett „A m. kir. postamesterek szolgálati szabályzata" 7—9. §-aiban foglaltatnak.

A pályázók sajátkezűleg írt és kellően felszerelt kérvényüket az I. hasábban felvett m. kir. postaigazgatósághoz 1937. évi február hó 26-ig nyujtsák be.

Budapest, 1937. évi január hó 30-án.

Pályázati hirdetmény.

postaügynöki állásra szerződés mellett.

87.891/1.

Postaigazgatósági kerület	A postaügynökség neve	Jellege	Vármegye	Évi járandóság munkajutalék (pengő)	Évi járandóság szállítási átalány (pengő)	Évi járandóság faluzó levélhordói átalány (pengő)	Szállít hova	Szállít távolság km.	Szállít milyen járattal	Szállít naponként nyszor
Pécs	Torvaj	P.	Somogy	204		—	Tab	4·7	Gyalogküldönc	1-szer

*) A szállítás és kézbesítés ellátásáról a község gondoskodik.

A sajátkezüleg írt pályázati kérvények születési, iskolai és erkölcsi bizonyítványokkal, valamint a foglalkozást (állást), illetve nyugdíjas állapotot igazoló okmányokkal felszerelve az 1. hasábban felvett postaigazgatósághoz az 1937. évi február hó 26-áig nyujtandók be.

Az általános feltételek a P. R. T. 1936. évi 1. számában tétettek közzé.

Budapest, 1937. évi február hó 5-én.

Kimutatás a létszámból törölt postakiadókról.

Postaigazgatósági kerület	A létszámból törölt egyén: neve	állása	születési helye és éve	állomáshelye, hol utoljára alkalmazva volt	A létszámból való törlés oka
Budapest	Plevniczky Mária	kiadó	Dabrony 1876.	Veresegyház	Kineveztetett postamesterré.
Debrecen	Molnár Vince	kiadó	Told 1901.	Okány	Kineveztetett postamesterré.
Debrecen	Major József	kiadó	Detk 1910.	Abasár	Detki postamesterré neveztetett ki.
Pécs	Ormai Emilia	kiadó	Székesfehérvár 1906.	Balatonföldvár.	Zalaszentlászlói postamesterré neveztetett ki.

NEM HIVATALOS RÉSZ

Betöltendő kiadói állás.

Nagysáp postahivatal azonnalra helyettest keres egy hónapi időtartamra. Fizetési feltételek közlendők.

Állástkereső postakiadók.

Az állást kereső postakiadó				Jegyzet
neve	címe (jelenlegi tartózkodási helye)	szolgálati éveinek száma	mely időponttól kezdve vállal állást	
Sor Andor	Ricse		február 15.	Németül is beszél.
Svábi Margit	Gyoma	9	március 1.	
Simán Ilona	Zalaapáti		február 15.	Helyettesítést is vállal.
Krenács Mária	Rákospalota (Klára u. 72.)		február 15.	Lehetőleg a budapesti kerületben.
Farkas Mária	Kiskőrös (Horthy M. u. 3.	3	február 15.	
Bodolai Irén	Budapest (Margit rkp. 52), Dr. Szoyka leveleivel	2	azonnal	Helyettesítést is vállal.
Németh Rozália	Iván	5	azonnal	Helyettesítést is vállal.
Teleky Ernő	Balatonfüred	15	azonnal	
Koller Erzsébet	Külsővat		azonnal	Helyettesítést is vállal.
Lisznyai Sebő	Mezőkeresztes		március 1.	
Magda Tivadar	Veszprém 3.	4	március 1.	Helyettesítést is vállal. Érettségizett.
Gulyás Istvánné	Jászkarajenő	10	azonnal	Helyettesítést is vállal.
Libor József	Mór	10	március 1.	
Ifj. Gál László	Cegléd (Kút u. 21.)		azonnal	Érettségizett.

A szerkesztőségnek szánt küldemények címzése: Postavezérigazgatóság, 4. ügyosztály, Budapest 114.
A kiadóhivatalnak szánt küldemények címzése: Külföldi hirlaposztály, Budapest 4.

Fővárosi Nyomda Részvénytársaság (Felelős v.: Duchon J.) Budapest.

RENDELETEK TÁRA

A MAGYAR KIR. POSTA RÉSZÉRE.

KIADJA A M. KIR. KERESKEDELEM- ÉS KÖZLEKEDÉSÜGYI MINISZTER.

BUDAPEST, 1937 FEBRUÁR 19. 6. szám.

TARTALOM:

A m. kir. igazságügyminiszternek és a m. kir. pénzügyminiszternek 2.200/1937. I. M. sz. rendelete a központi pénztárnál fizetendő követelések önkéntes elzálogosítása körüli eljárásban a lakáspénz (lakbér) engedményezésének újabb szabályozása tárgyában.

Az 1937. évi Budapesti Nemzetközi Vásár alkalmi bélyegeinek forgalomba bocsátása.

Az utalványforgalom újrafelvétele Tunisszal.

A kényszerkölcsönkötvények új szelvényíveinek megküldése.

Változások a Távíró-Díjszabásban.

Sajtótermék lefoglalásának feloldása.

Lefoglalandó sajtótermékek.

Helyesbítés a Helységnévtárban, s a Postahivatalok és Ügynökségek névsorában.

Az akali postaügynökség átalakítása postahivatallá.

Helyesbítés a Postahivatalok és Ügynökségek névsorában és a Helységnévtárban.

Változások az Irányítási Füzetben.

Elveszett kiadói személyazonossági igazolvány.

Kimutatás létszámból törölt postakiadókról.

Állástkereső postakiadók.

A m. kir. igazságügyminiszternek és a m. kir. pénzügyminiszternek 2.200/1937. I. M. sz. rendelete a központi pénztárnál fizetendő követelések önkéntes elzálogosítása körüli eljárásban a lakáspénz (lakbér) engedményezésének újabb szabályozása tárgyában.

88.587/5.

A végrehajtási eljárásról szóló 1881 : LX. törvénycikket módosító és kiegészítő 1908 : XLI. tc. 30. §-ának második bekezdésében foglalt felhatalmazás alapján a központi pénztárnál fizetendő követelések önkéntes elzálogosítása körüli eljárás szabályozásáról szóló 26.100/1910. I. M. számú rendeletet és az annak kiegészítéséről és módosításáról szóló 4.700/1930. M. E. számú rendeletet — a lakáspénz (lakbér) engedményezésével elkövethető visszaélések megakadályozása végett — az alábbiakkal egészítjük ki:

1. §.

Ha az adós a lakáspénzét (lakbérét) *lakbértartozás* fejében kívánja engedményezni, a 26.100/1910. I. M. számú rendelet 1. §-ának harmadik bekezdésében említett közokiratban meg kell jelölni azt a lakást, amelynek bére fejében a lakáspénzt engedményezi, továbbá fel kell tüntetni a lakás nagyságát és az évi bér, valamint a lakbértartozás összegét is. Ezenfelül:

1. be kell mutatni a rendőri bejelentőhivatal bizonyítványát vagy helyhatósági bizonyítványt annak igazolására, hogy az adós mely időtől meddig lakott abban a lakásban, amelynek bérével tartozik és

2. megfelelő okirattal igazolni kell, hogy a lakbérkövetelés az engedményest illeti, kivéve, ha az engedményes a ház (lakás) tulajdonosa, társtulajdonosa vagy haszonélvezője és ez a házadóvallomások adataiból megállapítható.

Az engedményezés feljegyzése tárgyában határozó hatóság az évi bérösszeg helyességét, valamint azt, hogy az engedményes a háznak (lakásnak) valóban tulajdonosa, társtulajdonosa vagy haszonélvezője-e, a községi előljáróság (városi adóhivatal) útján a házadóvallomások adatai alapján ellenőrzi, kivéve, ha a felek az említett adatokat megfelelő okirattal igazolták.

Ha az előző bekezdésben megjelölt adatokat a házadóvallomások alapján kell ellenőrízni, *a hatóság* az ellenőrzés végett tett intézkedésével egyidejűleg *elrendeli az engedményezés feljegyzését*. Ebben az esetben az engedményező lakáspénzét (lakbérét) az engedményezés feljegyzésétől, ha pedig a felek az engedményezésről kiállított okiratban későbbi időpontot jelöltek meg, ettől az időponttól kezdve vissza kell tartani és azt csak az előző bekezdésben megjelölt adatok helyességének megállapítása után szabad az engedményesnek kifizetni. Ha az ellenőrzés

során az előző bekezdésben megjelölt adatok helyessége nem állapítható meg, az említett adatok igazolására megfelelő határidő kitűzésével a feleket kell felhívni s annak eredménytelensége esetében az engedményezés feljegyzését törölni kell, a visszatartott lakáspénzt (lakbért) pedig az engedményező kezéhez kell kifizetni. Az igazolásra kitűzött határidőt a felek bármelyikének kérelmére, de legfeljebb harminc nappal egyszer meg lehet hosszabbítani.

2. §.

Ha az adós lakáspénzét (lakbérét) *lakóháznak vagy lakásnak saját részére* építéséből vagy megszerzéséből eredő követelés kiegyenlítése céljából kívánja engedményezni, telekkönyvi kivonattal igazolnia kell az ingatlanra vonatkozó tulajdonjogát vagy *építményi jogát*, illetőleg be kell mutatnia az ingatlan megszerzése végett kötött szerződést.

Ilyen esetben az engedményező lakáspénzét (lakbérét) az engedményezés feljegyzésétől, ha pedig a felek az engedményezésről kiállított okiratban későbbi időpontot jelöltek meg, ettől az időponttól kezdve vissza kell tartani és azt az engedményesnek csak akkor szabad kifizetni, ha a felek lakhatási engedély bemutatásával igazolják a lakóház vagy lakás felépítését, illetőleg telekkönyvi kivonat bemutatásával igazolják az ingatlan tulajdonának megszerzését. Ha ezt az igazolást a felek építkezés esetében egy év alatt, lakóház vagy lakás megszerzése esetében pedig hatvan nap alatt nem mutatják be, az igazolásra a feleket megfelelő határidő kitűzésével fel kell hívni s annak eredménytelensége esetében az engedményezés feljegyzését törölni kell, a visszatartott lakáspénzt (lakbért) pedig az engedményező kezéhez kell fizetni. Az igazolásra kitűzött határidőt a felek bármelyikének kérelmére, de összesen legfeljebb hat hónappal, ismételten is meg lehet hosszabbítani.

A Lakásépítési Állandó Bizottság útján nyujtott kölcsön kiegyenlítését célzó engedményezés esetében ennek a §-nak rendelkezéseit nem lehet alkalmazni.

3. §.

A jelen rendelet értelmében bemutatott okiratokat — egyszerű másolat ellenében — a fél kérelmére vissza kell adni.

4. §.

A jelen rendelet kihirdetésének napján lép hatályba és rendelkezéseit a folyamatban lévő ügyekben is alkalmazni kell, ha az engedményezés feljegyzése tárgyában határozó hatóság az engedményezés feljegyzését még nem rendelte el.

Budapest, 1937. évi január hó 15-én.

Dr. Lázár Andor s. k.
m. kir. igazságügyminiszter.

Dr. Fabinyi Tihamér s. k.
m. kir. pénzügyminiszter.

Ennek a rendeletnek a kapcsán a következőket rendelem:

A lakáspénz (lakbér) engedményezésének a feljegyzésére vonatkozó közokiratokat, illetve a 4.700/1930. M. E. sz. rendeletben megjelölt szervek előtt felvett jegyzőkönyveket és egyéb iratokat olyan adósok engedményezésére vonatkozóan, akik a vezérigazgatóság vagy központi hivatalok létszámába tartoznak, a vezérigazgatósághoz, egyéb adósoknál ahhoz az igazgatósághoz, amelynek létszámába az alkalmazott tartozik, illetve nyugdíjas adósoknál ahhoz az igazgatósághoz, amelynek területén a nyugdíjas alkalmazott lakik, kell juttatni.

A vezérigazgatóság, illetve igazgatóság az engedményezés tárgyában határoz s határozatát — ha az engedményezés feljegyzésének akadálya nincs — a számvevőséggel közli. A számvevőség az engedményezést feljegyzi s ennek megtörténtét — ha az engedményezés jegyzőkönyvbe mondott nyilatkozattal történt, — a jegyzőkönyv eredeti és másolati példányaira rávezeti, majd az iratokat az érdekelt igazgatósághoz, illetve a vezérigazgatósághoz visszaküldi. Az igazgatóság, illetve vezérigazgatóság a visszaadandó okiratok csatolása mellett értesíti a feleket a feljegyzés foganatosításáról.

A hivatalok ezt a rendeletet a P. és T. R. T. 1910. évi 54. számában közzétett 88.300., továbbá a P. R. T. 1930. évi 51. számában közzétett 90.326. sz. rendeleteknél jegyezzék elő.

A P. R. T. 1936. évi 21. számában közzétett 90.533. sz. rendelet hatályát veszti.

Budapest, 1937. évi február hó 15-én.

Az 1937. évi Budapesti Nemzetközi Vásár alkalmi bélyegeinek forgalomba bocsátása.

88.868/3.

A P. R. T. folyó évi 4. számában közzétett 85.211/3. számú rendeletemmel kapcsolatban értesítem a postahivatalokat, hogy az 1937. évi Budapesti Nemzetközi Vásárral kapcsolatban folyó évi február 22-én 2, 6, 10, 20, 32 és 40 fillér értékjelzésű bélyegeket bocsátok forgalomba.

E bélyegek a hivatkozott rendeletemben foglaltak szerint folyó évi május 10-ig kerülnek árusításra, azonban a már közölt határidőtől eltérően *folyó évi december 31-ig használhatók fel* bárhová szóló postai küldemények bérmentesítésére.

A raszteres mélynyomással egyszínben előállított bélyegek vízjeles (vízjel rajza az 1927. évi P. R. T. 49. számában) fehér papíron, álló téglány alakban készültek. A bélyegek képének mérete: 22×33 mm.

A bélyegek rajza egy vékony vonallal körülhatárolt sötét háttérben elhelyezett 3 hajlított, vízszintesen egymás fölött fekvő szalagból áll, melyek közül az első szalagon „VÁSÁR", a másodikon „1937", az alsó (harmadik) szalagon pedig „MÁJUS" felírások olvashatók. A szalagcsoport mögött függélyesen egy Merkur-jelvény van elhelyezve.

A szalagcsoport alatt vízszintesen, fehér betűkkel „Budapest" felírás, ez alatt egy világos, hullámos szalag, ez utóbbi alatt pedig fehér csíkon sötét betűkkel „MAGYARORSZÁG" felírás látható.

A rajz, illetőleg kép felső bal és jobb sarkában az értékszám „2—2", „6—6", „10—10", „20—20", „32—32", „40—40", s a két-két értékszám között „FILLÉR" szó olvasható.

A bélyegkép alsó részén, a kereten kívül, a tervező neve: „DRAHOS ISTVÁN" van feltüntetve.

A 2 f-es bélyeg színe narancssárga, a 6 f-esé világos zöld, a 10 f-esé sötét zöld, a 20 f-esé vörös, a 32 f-esé lila, a 40 f-esé pedig kék.

A 40 f-es bélyeg képét, amellyel az értékjelzéstől eltekintve, a többi bélyegé azonos, az eredetinél valamivel nagyobb méretben itt közlöm:

A bélyegek árusítása iránt előlhivatkozott rendeletemben intézkedtem, itt is felhívom azonban a postahivatalok figyelmét, hogy a készletükben eladatlanul visszamaradt alkalmi bélyegeket május 10-ike után már ne árusítsák, belkezelésben azonban igyekezzenek felhasználni.

Budapest, 1937. évi február hó 13-án.

Az utalványforgalom újrafelvétele Tunisszal.

89.419/4.

Tunisszal a mindkétirányú utalványforgalom, valamint a Tuniszba küldött utánvételes küldemények és megbízások forgalma újból megnyílt.

A hivatalok ezt jegyezzék elő a P. R. T. 1936. évi 35. számában megjelent 118.054/4. sz. rendeletnél. A Csomagdíjszabás 201. oldalán az utánvételi forgalom szünetelésére vonatkozó megjegyzést (I., Változás 73. tétel) pedig töröljék.

Budapest, 1937. évi február hó 15-én.

A kényszerkölcsönkötvények új szelvényíveinek megküldése.

88.373/4.

A P. R. T. 1936. évi 44. számában megjelent 124.383/4. számú rendelet kapcsán értesítem a postahivatalokat, hogy a m. kir. postatakarékpénztárhoz beküldött és oda 1936. évi augusztus hó 24-től november hó 15-ig beérkezett szelvényutalványok ellenében az új szelvényíveket a m. kir. postatakarékpénztár az érdekelt hivatalokhoz megküldötte.

Azok a hivatalok, amelyek a mult évi november hó 15-ig beterjesztett szelvényutalványok ellenében az új szelvényíveket még nem kapták volna meg, a m. kir. postatakarékpénztárnak közvetlenül jelentsék.

Budapest, 1937. évi február hó 9-én.

Változások a Távíró-Díjszabásban.

88.672/8.

A hivatalok a Távíró-Díjszabásban a következő változásokat vezessék keresztül:

9. o. Az oldal alján levő [9]) jegyzet szövegébe a „via Italo Radio" szavak után szúrják be: „és via Italcable".

25. o. Ciprus-szigetnél az 1. hasábban az [5]) jegyzetjelölést és az oldal alján levő [5]) jegyzet szövegét töröljék.

Budapest, 1937. évi február hó 12-én.

Sajtótermék lefoglalásának feloldása.

88.906/4.

A budapesti kir. büntetőtörvényszék vizsgálóbírája 1937. évi február hó 2-án kelt B. I. 826/1937.—9. számú végzésével a Népszava című napilap 1937. évi január hó 17-én megjelent 13. számát a lefoglalás alól feloldotta.

Ehhez képest a P. R. T. 1937. évi 3. számában megjelent 86.799/4. számú rendeletet hatályon kívül helyezem. A szóbanlévő sajtótermék postán szétküldendő példányait tehát a postahivatalok akadálytalanul szállítsák és kézbesítsék.

Budapest, 1937. évi február hó 9-én.

Lefoglalandó sajtótermékek.

I.

89.246/4.

A debreceni kir .törvényszék vizsgálóbírája 1937. évi február hó 8-án kelt B. I. 1.369/2.—1937. számú végzésével a Fejes Ferenc felelős kiadásában, Debrecenben megjelent „Népdalok" című verses füzet lefoglalását rendelte el.

A m. kir. postahivatalok a szóbanlevő sajtótermék postán szétküldött példányait ne szállítsák és ne kézbesítsék, hanem a debreceni kir. ügyészséghez küldjék be.

Budapest, 1937. évi február hó 11-én.

II.

89.720/4.

A budapesti kir. büntetőtörvényszék vizsgálóbírája 1937. évi február hó 12-én kelt B. 1935/1937.—2. számú végzésével a Pozsonyban Slov. Grafia nyomdában előállított, Egon Erwin Kisch által írt „Ázsia újjászületett" című sajtótermék lefoglalását rendelte el.

A m. kir. postahivatalok a szóbanlevő sajtótermék postán szétküldött példányait ne szállítsák és ne kézbesítsék, hanem a budapesti kir. ügyészséghez küldjék be.

Budapest, 1937. évi február hó 15-én.

Helyesbítés a Helységnévtárban, s a Postahivatalok és Ügynökségek névsorában.

87.401/3.

Dunaegyháza postahivatal neve után a Helységnévtárban (185. o.) „Dunapataj" után az „Apostag .... pd.." jelzés, a Postahivatalok és Ügynökségek névsorában (39. o.) 4-ik hasábban a „gy.", a 7-ik hasábban pedig az „Apostag...." jelzés törlendő.

Budapest, 1937. évi február hó 12-én.

Az akali postaügynökség átalakítása postahivatallá.

89.723/3.

Az eddig évente július és augusztus hónapokban időszaki postahivatalként működött akali postaügynökség folyó évi február hó 1-évei IV. osztályú postahivatallá alakíttatott át.

Az új hivatal az időszaki postahivatal ellenőrző számát (5062) használja.

A kir. hivatalok a segédkönyvekben Akalinál az alábbi változásokat vezessek keresztül:

A Helységnévtárban (89. o.) „✉ Eh. Rév fülöp (IX/1—VI/30)", továbbá a „🚢" jelzés után „(VII/1—VIII/31.)" törlendő.

A Postahivatalok és Ügynökségek Névsorában (6. o.) „Akali ü." összes adataival továbbá

alatta a 4-ik hasábban Akali után „** (VII/1—VIII/31)“ bejegyzés ugyancsak törlendő.

Végül az Irányítási Füzetben (8. o.) az ügynökségre vonatkozó bejegyzések, valamint alatta az időszaki postahivatalra vonatkozó bejegyzések közül az első hasábban a „** (VII/1—VIII/31)“ megjelölés szintén törlendő.

Budapest, 1937. évi február hó 17-én.

Helyesbítés a Postahivatalok és Ügynökségek névsorában és a Helységnévtárban.

ad 86.787/3.

A kir. hivatalok az alábbi változásokat a Postahivatalok és Ügynökségek névsorában és a Helységnévtárban vezessék keresztül:

A Postahivatalok és Ügynökségek névsorában:

Békésszentandrásnál (16. o.) Mezőtúr [redacted] Orosháza, Szarvas... helyett „Lakitelek pu. ═══ Szarvas pu.“; Csépánál (32. o.) Kecskemét [redacted] Tiszaug.... helyett Lakitelek pu. ═══ Szarvas pu.“; Debrecennél (35. o.) Püspökladány [redacted] Nyiregyháza után „Miskolc ═══ Polgár ═══ Debrecen“; Hajdúböszörménynél (53. o.) Debrecen [redacted] Tiszalök után „Miskolc ═══ Polgár ═══ Debrecen“; Ónodnál (97. o.) Mezőnyék—Ládháza... után „Miskolc ═══ Polgár ═══ Debrecen“, Öcsödnél (98. o.) Mezőtúr [redacted] Orosháza, Szarvas... helyett Lakitelek pu. ═══ Szarvas pu.“; Polgárnál (105. o.) Nyiregyháza [redacted] Polgár után „Miskolc ═══ Polgár ═══ Debrecen“; Sajószögednél (112 o.) Mezőnyék—Ládháza... után „Miskolc ═══ Polgár ═══ Debrecen“; Szarvasnál (119. o.) Mezőtúr [redacted] Orosháza után „Lakitelek pu. ═══ Szarvas pu.“; Szelevénynél (121. o.) Kecskemét [redacted] Tiszaug... helyett „Lakitelek pu. ═══ Szarvas pu.“; Tiszasasnál (132. o.) Kecskemét [redacted] Tiszaug... helyett „Lakitelek pu. ═══ Szarvas pu.“; és Tiszaugnál (132. o.) Kecskemét [redacted] Tiszaug után „Lakitelek pu. ═══ Szarvas pu.“-t írjanak.

A Helységnévtárban:

Békésszentandrásnál (126. o.) Mezőtúr [redacted] Orosháza, Szarvas helyett „Lakitelek pu. ═══ Szarvas pu.“; Csépánál (160. o.) Kecskemét [redacted] Tiszaug... helyett „Lakitelek pu. ═══ Szarvas pu.“; Debrecennél (174. o.) Püspökladány [redacted] Nyiregyháza ; Hajdúböszörménynél (243. o.) Debrecen [redacted] Tiszalök; Ónodnál (415. o.) a „pd.“ után „Miskolc ═══ Polgár ═══ Debrecen“; Ocsödnél (419. o.) Mezőtúr [redacted] Orosháza, Szarvas.. helyett „Lakitelek pu. ═══ Szarvas pu.“; Polgárnál (442. o.) Nyiregyháza [redacted] Polgár, Sajószögednél (467. o.) a „pd.“ után „Miskolc ═══ Polgár ═══ Debrecen“; Szarvasnál (494. o.) Mezőtúr [redacted] Orosháza után; Szelevénynél (499. o.) és Tiszasasnál (536. o.) Kecskemét [redacted] Tiszaug... helyett, és végül Tiszaugnál (537. o.) Kecskemét [redacted] Tiszaug után „Lakitelek pu. ═══ Szarvas pu.“-t írjanak.

Budapest, 1937. évi február hó 12-én.

Változások az Irányítási Füzetben.

89.536/3.

Az „Irányítási Füzet“ című segédkönyvben bekövetkezett alábbi változásokat a kir. hivatalok vezessék keresztül és a helyes irányítás iránt intézkedjenek.

21. oldal, Békésszentandrásnál a 6-ik hasábba Mezőtúr—Orosháza helyett Lakitelek pu.—Szarvas pu. gk., a 7-ik hasábba Szarvas elé 194, 6 írandó.

32. o. Csépánál a 6-ik hasábba Kecskemét—Tiszaug helyett Lakitelek pu.—Szarvas pu. gk. írandó, a 7-ik hasábban Tiszaug törlendő és 194 után 6, Szarvas írandó.

82. o. Kohányszentlőrincnél Eb. Kecskemét után 1 20 — 1 Kecsk/7262 v. írandó.

87. o. Kunszentmártonnál a 6-ik hasábba írják be Lakitelek pu.—Szarvas pu, gk., a 7-ik hasábba pedig a mostani adatok helyett 102, 194, 6, Szarvas, †102.

90. o. Lakiteleknél 194. után 1 Kecsk — 1 20 7262 v. írandó.

97. o. Mesterszállásnál a 6-ik hasábba Mezőtúr—Orosháza helyett Lakitelek pu.—Szarvas pu. gk, a 7-ik hasábba pedig Szarvas helyett Öcsöd írandó.

120. o. Öcsödnél a 6-ik hasábban Mezőtúr—Orosháza helyett Lakitelek pu. — Szarvas pu gk, a 7-ik hasábba Szarvas elé 194, 6. írandó.

147. o. Szarvasnál a 6-ik hasábba Mezőtúr—Orosháza után írják be Lakitelek pu.— Szarvas pu. gk, 7-ik hasábba pedig 7837 v után 194.

150. o. Szelevénynél a 6-ik hasábba Kecskemét—Tiszaug helyett Lakitelek pu. gk, a 7-ik hasábba Tiszaug törlése mellett 194 után 6. Szarvas írandó.

165. o. Tiszasasnál a 6-ik hasábba Kecskemét—Tiszaug helyett Lakitelek pu. — Szarvas pu. gk, a 7-ik hasábba Tiszaug törlése mellett 194 után 6, Szarvas írandó.

166. o. Tiszaugnál a 6-ik hasábba Kecskemét—Tiszaug után Lakitelek pu. —Szarvas pu. gk, a 7-ik hasábba pedig a mostani adatok helyett 194/gk, 1 Kecsk — 1 20/7262 v., Szarvas.

Budapest, 1937. évi február hó 12-én.

Elveszett kiadói személyazonossági igazolvány.

89.356/1.

Földi Mária postakiadó a szegedi postaigazgatóságnál az 1934. évi január hó 18-án 189/I. szám alatt kiállított kiadói személyazonossági igazolványát elvesztette.

Az elveszett igazolvány érvényét megszüntetem.

Budapest, 1937. évi február hó 12-én.

Kimutatás a létszámból törölt postakiadókról.

Postaigazgatósági kerület	A létszámból törölt egyén				A létszámból való törlés oka
	neve	állása	születési helye és éve	állomáshelye, hol utoljára alkalmazva volt	
Budapest	ifj. Babos Jánosné	kiadó	Újszáz 1903.	Nyáregyháza	Saját kérelmére.

NEM HIVATALOS RÉSZ

Állástkereső postakiadók.

Az állást kereső postakiadó				Jegyzet
neve	címe (jelenlegi tartózkodási helye)	szolgálati éveinek száma	mely időponttól kezdve vállal állást	
Bodolai Irén	Budapest (Margit rkp. 52.) Dr. Szoyka leveleivel	2	azonnal	Helyettesítést is vállal.
Járvás Mária	Csillaghegy		azonnal	
Fodor Erzsébet	Üröm	7	március 1.	Budapesten v. környékén.
Török Dezső	Békéscsaba (Reviczky-utca)	23	március hó	Helyettesítést is vállal.
Forrai Jusztina	Márc. 1-ig Nagybánhegyes, azután Dombegyháza		április 1.	Lehetőleg a szegedi kerületben.
Legény Anna	Tápióbicske		márc. 15.	

A szerkesztőségnek szánt küldemények címzése: Postavezérigazgatóság, 4. ügyosztály, Budapest 114.
A kiadóhivatalnak szánt küldemények címzése: Külföldi hirlaposztály, Budapest 4.

Fővárosi Nyomda Részvénytársaság (Felelős v.: Duchon J.) Budapest,

RENDELETEK TÁRA

A MAGYAR KIR. POSTA RÉSZÉRE.

KIADJA A M. KIR. KERESKEDELEM- ÉS KÖZLEKEDÉSÜGYI MINISZTER.

BUDAPEST, 1937 FEBRUÁR 26. 7. szám.

TARTALOM:

Változások a Légipostai Menetrendben és a Légipostadíjszabásban.
Hivatalos levelezés díjátalányozására jogosultak névjegyzékének módosítása.
Változások a Távbeszélő Díjszabásban.
Lefoglalandó sajtótermék.
Európánkívülre szóló levélposta továbbítása.
Forgalomköri változások.
Hivatalvezetői megbizatás.
Személyzetiek.
Meghívó.
Betöltendő kiadó állások.
Állástkereső postakiadók.

Változások a Légipostai Menetrendben és a Légipostadíjszabásban.

90.715/4.

A hivatalok a Légipostai Menetrendben vezessék keresztül a következő változásokat:

1. A 6. oldalon az európánkívüli országok névmutatójában az első hasábban Csád (Tchad) és Dahomey közé írják be „Curaçao"-t, a menetrendi táblázatok hasábjában pedig az ennek megfelelő helyre írjanak „IV"-t.

2. A 9. oldalon az „f" hasáb után „g" felírással nyissanak egy új hasábot s abban a III. hó 1-től érvényes adatok sorában írják be: szombat, 23 ó. ugyan e hasábban 2. Szíria és Libanon rovatában írják be: „sze [3]), a lap alján pedig [3]) alatti jegyzetként írják: „Budapest—Beyrouth között rendes postai úton".

3. A 10. oldalon a IV. sz. Menetrendtáblázatban 26. tételként írják be: „Curaçao"-t az „a" és „b" hasábba, a „c" és „d" hasábba pedig írják „hé 21.10", illetőleg „c 16 ó. 55" pé 21.10 d 16 ó. 55 adatokat.

A Légipostadíjszabásban a 21. oldalon Új Guinea jegyzet (4) rovatában töröljék a jelenlegi „l. Ausztráliai Államszövetség" bejegyzést és helyette írják be: „l. Brit—Új-Guinea (Papua) és Németalföldi—Új-Guinea".

Budapest, 1937. évi február hó 22-én.

Hivatalos levelezés díjátalányozására jogosultak névjegyzékének módosítása.

88.595/4.

A postahivatalok a „Levélpostadíjszabás" 67. §-ának (A díjátalányozásban részvevő szervek) XVII. (Vármegyei Törvényhatóságok), valamint XIX. (Törvényhatósági joggal felruházott városok) pontjában szereplő „főorvosa" nevű szerv helyett írják: „tiszti főorvosa" (m. kir. tiszti főorvos).

Félreértés elkerülése végett megemlítem, hogy a járási orvosból lett tiszti orvos az átszervezés folytán sem vesz részt a díjátalányozásban.

Budapest, 1937. évi február hó 11-én.

Változások a Távbeszélő Díjszabásban.

87.674/8.

A hivatalok a Távbeszélő Díjszabásban a következő változást vezessék keresztül:

a 68. oldalon a Németalföldi-Indiához tartozó szöveget a „A beszélgetéseket külön díj ....." kezdetű apró betűs részig töröljék s helyébe ragasszák a csatolt fedőlapot.

Budapest, 1937. évi február hó 20-án.

Lefoglalandó sajtótermék.

90.599/4.

A budapesti kir. büntető törvényszék vizsgálóbírája 1937. évi február hó 18-án kelt B.

2235/2—1937. számú végzésével a Barcelonában megjelenő „Informa Bulteno P. O. M." című, 1936. évi november hó 18-án keltezett, eszperantó nyelven írt, 1. számú sajtótermék lefoglalását rendelte el.

A m. kir. postahivatalok a szóbanlévő sajtótermék postán szétküldött példányait ne szállítsák és ne kézbesítsék, hanem a budapesti kir. ügyészséghez küldjék be.

Budapest, 1937. évi február hó 22-én.

Európánkivülre szóló levélposta továbbítása.

90.960/3.

Az európánkívüli fontosabb országokba szóló levélposta feladásának határideje a budapesti 72. sz. postahivatalnál (=*F*) és a rendeltetési helyre való érkezés időpontja (=*É*):

Ausztráliába (Fremantle): *F* III/6 — 5 ó. 30 p., *É* III/30; *F* III/11 — 13 ó. 50 p., *É* IV/6;

Brit-Indiába (Bombay): *F* III/4 — 18 ó., *É* III/16. *F* III/11 — 13 ó. 50 p., *É* III/25;

Délafrikába (Capetown): *F* III/3 — 13 ó. 50 p., *É* III/23; *F* III/10 — 13 ó. 50 p., *É* III/30;

Délamerikába (Rio de Janeiro): *F* III/2 — 13 ó. 50 p., *É* III/16; *F* III/3 — 13 ó 50 p., *É* III/22; *F* III/11 — 13 ó. 50 p., *É* III/25;

Egyiptomba (Alexandria): *F* II/28 — 22 ó. 50 p., *É* III/3; *F* III/1 — 22 ó. 50 p., *É* III/4; *F* III/4 — 22 ó. 50 p., *É* III/8; *F* III/5 — 13 ó. 50 p., *É* III/10; *F* III/8 — 22 ó. 50 p., *É* III/11; *F* III/9 — 22 ó. 50 p., *É* III/12; *F* III/10 — 22 ó. 50 p., *É* III/13; *F* III/11 — 22 ó. 50 p., *É* III/15; *F* III/12 — 13 ó. 50 p., *É* III/17;

Észak- és Középamerikába (New York): *F* III/1 — 13 ó 50 p., *É* III/8; *F* III/2 — 13 ó. 50 p., *É* III/12; *F* III/3 — 13 ó. 50 p., *É* III/12; *F* III/8 — 13 ó. 50 p., *É* III/15; *F* III/10 — 13 ó. 50 p., *É* III/17; *F* III/11 — 13 ó. 50 p., *É* III/23;

Irak-Mezopotámiába (Baghdad): *F* III/1 — 22 ó. 50 p., *É* III/4; *F* III/3 — 22 ó. 50 p., *É* III/8; *F* III/6 — 22 ó. 50 p., *É* III/11; *F* III/8— 22 ó. 50 p., *É* III/13; *F* III/10 — 22 ó 50 p., *É* III/15; *F* III/13 — 22 ó. 50 p., *É* III/18;

Iránba (Perzsia, Teherán): *F* III/1 — 13 ó. 50 p., *É* III/9; *F* III/5 — 13 ó. 50 p., *É* III/13; *F* III/6 — 13 ó. 50 p., *É* III/14; *F* III/8 — 13 ó. 50 p., *É* III/16; *F* III/12 — 13 ó. 50 p., *É* III/20; *F* III/13 — 13 ó. 50 p., *É* III/21;

Japánba (Shimonoseki): *F* III/2 — 5 ó. 30 p., *É* III/18; *F* III/5 — 5 ó. 30 p., *É* III/21; *F* III/9 — 5 ó. 30 p., *É* III/25; *F* III/12 — 5 ó. 30 p., *É* III/28;

Kínába (Shanghai): *F* III/2 — 5 ó. 30 p., *É* III/17; *F* III/5 — 5 ó. 30 p., *É* III/20; *F* III/9 — 5 ó. 30 p., *É* III/24; *F* III/12 — 5 ó. 30 p., *É* III/27;

Németföldi-Indiába (Batávia): *F* III/4 — 5 ó. 30 p., *É* III/25; *F* III/10 — 13 ó. 50 p., *É* IV/1;

Palesztinába (Tel Aviv): *F* II/28 — 22 ó. 50 p., *É* III/4; *F* III/1 — 22 ó. 50 p., *É* III/5; *F* III/4 — 22 ó. 50 p., *É* III/8; *F* III/5 — 22 ó. 50 p., *É* III/11; *F* III/8 — 22 ó. 50 p., *É* III/12; *F* III/9 — 22 ó. 50 p., *É* III/13; *F* III/10 — 22 ó. 50 p., *É* III/14; *F* III/11 — 22 ó. 50 p., *É* III/16; *F* III/12 — 13 ó. 50 p., *É* III/18;

Szíriába (Alep): *F* III/1 — 22 ó. 50 p., *É* III/4; *F* III/3 — 22 ó. 50 p., *É* III/6; *F* III/6 — 22 ó. 50 p., *É* III/9; *F* III/8 — 22 ó. 50 p., *É* III/11, *F* III/10 — 22 ó. 50 p., *É* III/13; *F* III/13 — 22 ó. 50 p., *É* III/16.

Budapest, 1937. évi február hó 23-án.

Forgalomköri változások.

90.884/3.

Caprera fürdőnél ⌒ Cinkota (150. o.) u. t. Cinkota után beírandó „(belterület)". (A P. R. T. 5. számában 86.275/3. sz., alatt megjelent közlemény helyesbítése.)

Dunaegyháza (185. o.) ezentúl „ L".

Fehértói dülőnél (Kákástódülő) ⌒ Törtel (202. o.) u. t. Törtel után levő „(belterület)" megjelölés törlendő. (A P. R. T. 5. számában 86.275/3. sz. alatt megjelent közlemény helyesbítése.)

Felsőzsolca (212. o.) ezentúl „C/2".

Siófok (478. o.) ezentúl „C".

Budapest, 1937. évi február hó 23-án.

I. díjöv: Jáva és Madura szigetek, valamint a Bali szigeten lévő Denpasar és Singaradja előfizetői és nyilvános állomásai, továbbá Bandoeng Buitenzorg, Cheribon, Djember, Djokjakarta, Garoet, Kediri, Malang, Semarang, Soekaboemi, Soerabaja, Solo (Soerakarta), Tjepoe és Welttevreden különleges rádiótávbeszélő állomásai.

II. díjöv: Északszumatra összes nyilvános és előfizetői állomásai (Szumatra keleti partjának, valamint Atchin és a hozzátartozó és hozzácsatolt területeken lévő kormánytávbeszélő hálózatok, a Deli vasúttársaság távbeszélő hálózata) és Macassar (Celebes szigeten).

Szumatra szigetnek a forgalomba bevont helyei a következők:

Bandarbaroe
Belawan
Benkoelen
Bindjei
Bireuen
Blang Rakal
Brastagi
Dolokmerangir
Galang
Goenoeng Melajoe
Idi
Kebondjahe
Kepahiang
Kisaran
Koeta Radja
Kotapinang
Kotatjane
Kwala
Kwalasimpang
Laboeanbilik
Laboeanroekoe
Lahat
Langsa
Lhó-Seumawè
Lhó-Soekon
Loeboeklinggau
Loeboekpakam
Marbau
Medan
Moearaaman
Moearaenim
Negribaroe
Pagaralam
Palembang
Pangkalanbrandan
Pangkalansoesoe
Perlanaän
Peureula
Pladjoe
Oelèë-Lheuë
Rampah
Rantauprapat
Seulimeum
Siantar (Pematangsiantar)
Sigli
Soengei Gerong
Soengeipait
Takengon
Tandjongbalei
Tandjongmorawa
Tandjongpasir
Tandjongpoera
Tebingtingideli
Tjoeroep

A háromperces beszélgetés díja:

I. díjöv: 94 frs — ctm, minden további percért 31 frs 34 cts fizetendő.

II. díjöv: 100 frs — ctm, minden további percért 33 frs 34 cts fizetendő.

Előkészítési díj (taxe de préparation): 23 frs 33 cts.

Csak közönséges állami és magánbeszélgetések válthatók köznapokon a nyári időszámítási időben 9—15.30 órák közt, a téli időszámítási időben 10—16.30 órák közt (középeurópai időszámítás szerint). Vasár- és ünnepnapokon a szolgálat szünetel.

Hivatalvezetői megbizatás.

89.569/1.

Schneider J. Mihály postafelügyelőt (241) a kormányzósági távíró és távbeszélő hivatal vezetésével 1937. évi március hó 1-től megbíztam.

Budapest, 1937. évi február hó 19-én.

Személyzetiek.

90.266/1.

A m. kir. postaszemélyzet körében 1936. december havában előfordult változások (a számok az alkalmazottak rangsorszámát jelentik).

Áthelyeztettek: Szalóky Ede felügyelői címmel és jelleggel felruházott főtiszt 74 Budapestről Egerbe, Kovács János I. o. tiszt 237 Dombóvárról Újdombóvárra, Ottófi József II. o. tiszt 57 Újdombóvárról Dombóvárra, Papp László segédtiszt 307 Újdombóvárról Budapestre, Héjjas József műsz. segédellenőr 41 Budapestről Szegedre, Skrabák János műsz. segédtiszt 88 Szegedről Budapestre, Dús Károlyné kezelőnő 26 Újpestről Budapestre, Keller Teréz kezelőnő 73 Pécsről Budapestre, Koszorus Janka kezelőnő 183 Pécsről Budapestre, Somogyi Sándor I. o. altiszt 925 Békéscsabáról Gyulára, Füzesi Jenő II. o. altiszt 1228 Dunaföldvárról Pécsre, Matics János II. o. altiszt 2587 Bonyhádról Pécsre, Szilvás Sándor II. o. vonalfelvigyázó 155 Pásztóról Soroksárra, Vágvölgyi János II. o. csoportvezető 219 Szegedről Budapestre.

Nyugdíjaztattak: Nyiredy Lajos 6 és Lovaghy Oszkár 14 hivatali igazgatók, Hódy Béla 2, Sándor Dezső 77, Fodor József 78 és Kemény Zsigmond 98 főfelügyelők, Pintér Sándor felügyelő 203, Endrényi Aladár 1 és Biró Lajos 51 főellenőrök, Maróti Gáspár 34 és Faller János 121 segédtisztek, özv. Mészáros Lajosné főellenőrnő 3, Gonda Jánosné 223, Benkő Istvánné 573, özv. Rózsa Kálmánné 583 és özv. Heiszner Kálmánné 591 segédellenőrnők, Bálint István jánosi 72, Tornyai András 90, Király István jászkiséri 102, Kovács Imre csécsényi 136, Réthelyi Nándor 187 és Józsa Ferenc 240 II. o. szakaltisztek, Óvári András 25, Zentai János 26, Molnár Ferenc szilasbalhási 115, Lipták Sándor 117, Pásztor Pál 234, Bodnár Fülöp 260, vitéz Virág János 270, Horváth Lajos baki 347, Somogyi József börcsi 488, Dede Lajos 584, vitéz Kovács László 912, Morvay János 993, Szabó Gábor makádi 1273, Bikácsi Mátyás 1387 és Oláh János feketebátori 1501 I. o. altisztek, Németh János vönöcki II. o. vonalfelvigyázó 6.

Meghaltak: Horváth Kálmán számvevőségi II. o. főtanácsos 4, Zsideg László 87 és Somogyi Barna 108 főfelügyelők, Semsei István főellenőr 101, Formanek Mihály 268, Lajosi Mátyás 414 és Harangi Árpád 1628 I. o. altisztek, Pálmay Mihály 313 és Nagy Béla budapesti II. 1690 II. o. altisztek.

Elbocsáttatott: Lőrinczy Dezső főtiszt 213.

Lemondott: vitéz Tóth Ferenc II. o. altiszt 2973.

Névváltozások: Lorényi (Lohr) Gyula segédmérnök ideiglenes 5, Tabán (Traubermann) Aladár számvevőségi II. o. főtanácsos 5, Patakfalvi (Patočka) Adolf segédellenőr 57, Dézsi (Dönsz) Adél ellenőrnő 62, Buzás (Bruner) Emilia s. ellenőrnő 197, Pálos (Pálesch) Margit segédtisztnő 414, Lórényi (Lóhr) Gyula műsz. főellenőr 1, Solymár (Szeiler) János műsz. s. tiszt 44, Földesi (Frajsták) Pál II. o. altiszt 1353, Király (Viseralek) István II. o. altiszt 2839, Baltavári (Brazdovics) Pál II. o. vonalfelvigyázó 237, Solymár (Szeiler) László II. o. vonalfelvigyázó 283.

Egyéb változások: Orbán István I. o. tiszt 110 helyett Orbán István dr., Fekete István II. o. tiszt 190 helyett Fekete István dr., Saja Emil gyakornok 87 helyett Saja Emil dr., Szerelemhegyi Erzsébet segédtisztnő 229 helyett Takács Lászlóné, Pahola Mária kezelőnő 294 helyett Trummer Lajosné irandó.

Budapest, 1937. évi február hó 23-án.

NEM HIVATALOS RÉSZ

Meghivó.

A m. kir. posta személyzetének országos méhészeti egyesülete 1937. évi március hó 2-án*) (kedd) d. u. 5 órakor a postavezérigazgatóság tanácstermében (II. emelet)

rendkívüli közgyűlést

tart, melyre az egyesület tagjait tisztelettel meghívja

az *Elnökség.*

*) Határozatképtelenség esetén március hó 10-én (szerdán) d. u. 5 órakor ugyanitt, a megjelentek számára való tekintet nélkül.

Tárgysorozat:

A m. kir. földmívelésügyi minisztérium 74.830/1937. számú rendelete alapján:

1. Kívánatos-e, hogy a méhészegyesületeink és méhészköreink országos érdekképviseletbe tömörüljenek? Ha igen: kívánják-e fenntartani a meglévő mindkét ilyen szervezetet (t. i. a „Magyar Méhészeti Egyesületek Országos Szövetségét" is és az „Országos Magyar Méhészeti Egyesület" — OMME-t is), avagy elegendő egyik ilyen érdekképviseleti szervezet is? Utóbbi esetben: a két szervezet közül melyiket kívánják fenntartani, a Szövetséget, avagy az OMME-t?

2. Miképen kívánják a kedvezményes cukornak a szétosztását?

Betöltendő postakiadói állások.

Hőgyész postahivatal azonnali belépésre kiadót keres.

Tarnaméra postahivatal a posta-, távíró- és távbeszélő, számadás és kezelésben jártas női kiadót keres folyó év május hó elsejére.

Állástkereső postakiadók.

Az állást kereső postakiadó				Jegyzet
neve	címe (jelenlegi tartózkodási helye)	szolgálati éveinek száma	mely időponttól kezdve vállal állást	
Andreánszky Jolán	Tiszakarád		azonnal	
Demkó Mária	Febr. végéig Csorvás, márc. 1-től Medgyesegyháza		márc. 1.	
Dankó Dezső	Ujpest (Horthy Miklós-út 53.)	4	azonnal	Érettségizett.
Farkas Kálmán	Baksa	6½	máj. 1.	Lehetőleg nagyobb hivatalnál.
Varga Gizella	Tarcal	6	ápr. 1.	

A szerkesztőségnek szánt küldemények címzése: Postavezérigazgatóság, 4. ügyosztály, Budapest 114.
A kiadóhivatalnak szánt küldemények címzése: Külföldi hirlaposztály, Budapest 4.

Fővárosi Nyomda Részvénytársaság (Felelős v.: Duchon J.) Budapest.

RENDELETEK TÁRA

A MAGYAR KIR. POSTA RÉSZÉRE.

KIADJA A M. KIR. KERESKEDELEM- ÉS KÖZLEKEDÉSÜGYI MINISZTER.

BUDAPEST, 1937. MÁRCIUS 5. 8. szám.

TARTALOM:

Kitüntetés.

Változások a Légipostai Menetrendben és a Légipostadíjszabásban.

Makó postahivatal megbizatása vasúti fuvarlevelek árusításával.

Az ékezetes betűk számítása a belföldi távíró forgalomban.

Társas állomás áthelyezésével kapcsolatban különvonalú állomás felszereléséért áthelyezési díj felszámítása.

Változások a Távbeszélő Díjszabásban.

A postai szállításból kitiltott vagy bíróilag lefoglalt sajtótermékek jegyzékének új kiadása.

Lefoglalandó sajtótermék.

Tájékoztató a Magyar Statisztikai Zsebkönyv megrendeléséről.

Kondorfa új postaügynökség megnyitása.

Gödöllő-Öreghegy új postaügynökség megnyitása.

Helyesbítés a Postahivatalok és Ügynökségek névsorában s a Helységnévtárban.

Dicsérő elismerés.

Pénzbírsággal való büntetés a protekció igénybevételéért.

Pályázat postaügynöki állásra.

Állástkereső postakiadók.

Kitüntetés.

89.588/1.

Magyarország Főméltóságú Kormányzója Budapesten 1937. évi január hó 27. napján kelt legfelsőbb elhatározásával Nyiredy Lajos postahivatali igazgatónak negyven évi szolgálata alatt szerzett érdemei elismeréséül a magyar királyi kormányfőtanácsosi címet adományozni méltóztatott.

Budapest, 1937. évi február hó 25-én.

Változások a Légipostai Menetrendben és a Légipostadíjszabásban.

I.

90.729/4.

A francia postaigazgatás Dakar (Szenegál és Cotonou (Dahomey) között új légijáratot létesített. A légijárat a következő vonalon fog közlekedni: Marseille—Dakar—Ziguinchor (Szenegál)—Conakry (Franca Guinea)—Monrovia (Libéria)—Abidjan (Elefántcsontpart)—Takoradi (Aranypart) és Cotonou (Dahomey).

Ezzel kapcsolatban a hivatalok a Légipostai Menetrendben vezessék keresztül a következő változást:

7. oldal, I. sz. menetrendtáblázat, a), b) és f) hasábjaiban 7, Gambia, ill. Bathurst után külön fedőlapra írva jegyezzék elő a következő új adatokat:

a	b	f
	Ziguinchor	hé
8. Francia Guinea	Conakry	hé
9. Libéria	Monrovia	ke
10. Elefántcsontpart	Abidjan	ke
11. Aranypart	Takordi	sze

Az a) hasábban a Délalgiri területek és az utána következő rendeltetési országok sorszámát (a régi sorszám 8-tól kezdve) megfelelően javítsák 12, 13, stb-re.

A Légipostadíjszabásban ezzel kapcsolatban vezessék keresztül a következő változásokat:

8. oldal, Aranypart, 11. oldal. Elefántcsontpart, 12. oldal, Francia Guinea, 13. oldal, Libéria és 19. oldal Sierra-Leone töröljék a 2—4. hasábban lévő adatokat és helyettük írják be a 2. hasábba: 90 fillér, a 3. hasábba: 30 fillér, legkisebb díj 90 fillér.

Budapst, 1937. évi március hó 3-án.

II.

89.417/4.

A hivatalok a Légipostai Menetrendben a következő változást vezessék keresztül:

9. oldal, 3. számú Menetrendtáblázat, a d) hasábban az alább felsorolt helységekhez írják be a következő új érkezési napokat:

Gaza	szo
Basrah	va
Bahrein	va
Akyab	sze
Rangoon	sze
Bangkok	sze

az e) hasáb adatait végig töröljék.

Budapest, 1937. évi március hó 3-án.

Makó postahivatal megbízatása vasúti fuvarlevelek árusításával.

88.337/4.

Makó postahivatalt megbíztam vasúti fuvarlevelek árusításával.

Jegyezzék elő a hivatalok a P. R. T. 1925. évi 9. számában közölt 1560. sz. rendelet 6. és a Levélpostadíjszabás 2. §. B) pontjánál.

Budapest, 1937. évi február hó 20-án.

Az ékezetes betűk számítása a belföldi forgalomban.

91.108/8.

Az 1937. évi március hó 16. napjától kezdődően a *bölföldre szóló táviratok* díjának kiszámításánál az ékezetes betűket (á, ä, ö, ü) *egy betűnek* kell számítani.

Külföldre szóló, vagy külföldről érkező, valamint belföldre szóló, de külföldre utánküldött bármilyen nyelvű táviratban a fenti ékezetes betűk továbbra is két betűnek számítanak.

A postahivatalok ezt a rendeletemet a P. R. T. 1933. évi 51. számában megjelent 107.475/5. számú rendelet A) 13. pontjánál, a T. Ü. Sz. 45. §-ánál és az 1922. évben kiadott Távirdaüzleti Szabályok 34. §. 7. pontjához tartozó apróbetűs szöveg negyedik bekezdésénél jegyezzék elő.

Budapest, 1937. évi február hó 25-én.

Társas állomás áthelyezésével kapcsolatban különvonalú állomás felszereléséért áthelyezési díj felszámítása.

88.065/8.

Abban az esetben, ha a társas távbeszélő állomást nem lehet áthelyezni, mert az új körzetben nincsen a régivel azonos s még meg nem telt társas berendezés, különvonalú állomás felszereléséért csak az áthelyezési díj esedékes. Átalakítási díjat tehát nem kell felszámítani.

A hivatalok ezt a rendeletet a C. 1. Szab. 26. §. 9. c. pontjánál jegyezzék elő.

Budapest, 1937. évi február hó 25-én.

Változások a Távbeszélő-Díjszabásban.

91.532/8.

A hivatalok a Távbeszélő-Díjszabásban a következő változásokat vezessék keresztül:

a 67. oldalon Japánnál a második bekezdés szövegét a következőképpen egészítsék ki:

„A háromperces beszélgetés díja hétfőtől péntekig és vasárnap 115 frs — ctm, szombaton 65 frs — ctm, minden további percért ennek egyharmada, vagyis hétfőtől péntekig és vasárnap 38 frs 34 cts, szombaton 21 frs 67 cts fizetendő".

Budapest, 1937. évi március hó 3-án.

A postai szállításból kitiltott, vagy bíróilag lefoglalt sajtótermékek jegyzékének új kiadása.

91.091/4.

A postai szállításból kitiltott vagy bíróilag lefoglalt sajtótermékek jegyzékét újból kiadtam, amely a P. R. T. 1937. évi 5. számával van lezárva. A postahivatalokat és ügynökségeket, valamint a mozgópostákat e jegyzékből a szükséges példányokkal igazgatóságuk látja el.

Felhívom a postahivatalokat és ügynökségeket, hogy a jegyzék lezárása óta a P. R. T.-ban megjelent s a jövőben megjelenő rendeletek alapján a változásokat a jegyzékben pontosan vezessék keresztül, a kitiltott vagy lefoglalt sajtótermékeket, gondosan figyeljék s azokat szabályszerűen kezeljék. A hivatalok működését e tekintetben állandóan ellenőriztetem.

Budapest, 1937. évi február hó 26-án.

Lefoglalandó sajtótermék.

90.999/4.

A budapesti kir. büntető törvényszék vizsgálóbírája 1937. évi február hó 20-án kelt B. I.

2368/1937—2. számú végzésével a Budapesten előállított, André Gide szerkesztésében megjelent „Utazásom Szovjetunióban" című sajtótermék lefoglalását rendelte el.

A m. kir. postahivatalok a szóbanlévő sajtótermék postán szétküldött példányait ne szállítsák és ne kézbesítsék, hanem a budapesti kir. ügyészséghez küldjék be.

Budapest, 1937. évi február hó 24-én.

Tájékoztató a Magyar Statisztikai Zsebkönyv megrendeléséről. —

I. ad 88.203/2.

Magyarország és a külföldi államok legfontosabb demografiai, szociális és gazdasági adatait tartalmazó „Magyar Statisztikai Zsebkönyv" V. (1936. évi) évfolyama megjelent. A sokoldalú, könnyen áttekinthető és értékes segédeszközül használható nyolcadív nagyságú könyv 1 pengőért a m. kir. Központi Statisztikai hivatalnál (Budapest, II., Keleti Károly-utca 5—7. sz., távbeszélőn 1—500—20.) rendelhető meg. A megrendelés akár hivatalonként csoportosan, akár egyénenként, írásban vagy távbeszélőn is történhetik.

Budapest, 1937. évi február hó 24-én.

Kondorfa új postaügynökség megnyitása.

91.559/3.

Vasmegyében fekvő Kondorfa községben folyó évi február hó 16-án új postaügynökség lépett életbe. Ellenőrző hivatala Óriszentpéter, díjnégyszögszáma 1614. —

Ehhezképest a kir. hivatalok a segédkönyvekben az alábbi változásokat vezessék keresztül:

A Helységnévtárban Kondorfánál (323. oldal) az „u. p. és" törlendő s helyette beirandó: „ ✉ Eh. Óriszentpéter, Körmend [redacted] Dávidháza-Kotormány, Óriszentpéter . . ., 1614, postaig. S."

A Postahivatalok és Ügynökségek névsorában Kompolt után (71. oldal) felveendő: „—, 1614, Kondorfa ü. (Eh. Óriszentpéter), Vas, Sopron, Körmend [redacted] Dávidháza-Kotormány, Óriszentpéter . . .", a 161. oldalon pedig az 1614. számhoz beirandó még: Kondorfa.

Végül az Irányítási Füzetben ugyancsak Kompolt után (83. oldal) felveendő: „Kondorfa, Ü, Vas, S, VII, Körmend-Dávidháza-Kotormány, Eh. Óriszentpéter.

Budapest, 1937. évi március hó 3-án.

Gödöllő—Öreghegy új postaügynökség megnyitása.

90.560/3.

Pest-Pilis-Solt-Kiskun vármegye gödöllői járásához tartozó Gödöllő községben „Gödöllő-Öreghegy" elnevezéssel 1937. évi március hó 1-én új, csak felvevő szolgálatot ellátó postaügynökség lépett életbe. Ellenőrző hivatala Gödöllő, díjnégyszögszáma 10.

A kir. hivatalok a segédkönyvekben az alábbi változásokat vezessék keresztül:

A Helységnévtárban Gödöllőnél (231. oldal) a „C/2/B/C/DL", bejegyzés után beirandó: „ ✉ (Gödöllő-Öreghegy) Eh. Gödöllő, ".

A Postahivatalok és Ügynökségek Névsorában (50. oldal) Gödöllő-Alvég után beirandó: —, 10, —, Gödöllő-Öreghegy ü. (Eh. Gödöllő), Pest-Pilis-Solt-Kiskun, Budapest, Budapest [redacted] Hatvan, Gödöllő . . .", a 147. oldalon pedig a 10-es díjnégyszögszámnál ugyancsak Gödöllő-Alvég után: „Gödöllő-Öreghegy".

Budapest, 1937. évi március hó 1-én.

Helyesbítés a Postahivatalok és Ügynökségek névsorában, és a Helységnévtárban.

I.

ad I. 86.147/3.

A Postahivatalok és Ügynökségek névsorában:

54. o. Háromfa postahivatal neve után „k.",

91. o. Nagyszokoly postahivatal neve után „k.",

118. o. Szakadát postaügynökség neve után „gy.", valamint

139. o. Varsád postaügynökség neve után „gy." jelzés irandó.

A Helységnévtárban:

96. o. Alsónyéknél „Bátaszék . . ." után a „pd." jelzés törlendő.

248. o. Háromfánál „Babócsa . . ." után „pd.", valamint a

490. o. Szakadátnál „Gyönk . . ." után a „pd." jelzés beirandó.

Budapest, 1937. évi március hó 2-án.

II.

89.018/3.

A kir. hivatalok az alábbi változásokat a Postahivatalok és Ügynökségek névsorában, illetőleg a Helységnévtárban vezessék keresztül.

A Postahivatalok és Ügynökségek névsorában:

46. o. Fótnál a 7-ik hasábban Vác után beírt „Fótújfalu . . .", törlendő.

A Helységnévtárban:

143. o. Borsódnádasdnál „Ózd [redacted] Borsódnádasdi lemezgyár . . ." helyett, beirandó: „Salgótarján ═══ Ózd".

Budapest, 1937. évi február hó 27-én.

Dícsérő elismerés.

89.848/1.

A m. kir. postavezérigazgató Pócsi Béla és Mozsár Menyhért II. oszt. postaaltiszteket bátor magatartással véghezvitt életmentésért dicsérő elismerésben részesítette.

Budapest, 1937. évi február hó 24-én.

Pénzbirsággal való büntetés a protekció igénybevételéért.

89.805/1.

A protekciónak a tilalom ellenére másodízben történt igénybevételéért Berey Ida, dögei postamestert, Erdőfi Teréz nemesnádudvari postakiadót, Marikovszky Béláné ófehértói postakiadót, Nyiri Judit pálházai postakiadót, Pálfi Miklósné földesi postakiadót, Palinszky Etelka pácini postakiadót és Schmidt Mária pacsai postakiadót az illetékes postaigazgatóság pénzbírsággal büntette meg.

Budapest, 1937. évi március hó 1-én.

Pályázati hirdetmény.

postaügynöki állásra szerződés mellett.

90.279/1. sz.

Postaigazgatósági kerület	A postaügynökség neve	Jellege	Vármegye	Évi járandóság			Szállít			
				munkajutalék	szállítási átalány	faluzó levélhordói átalány	hova	távolság	milyen járattal	naponként hányszor
				pengő				km.		
Debrecen	Ebes	P.	Hajdu	204	—	—	—	—	—	—

A sajátkezüleg írt pályázati kérvények születési, iskolai és erkölcsi bizonyítványokkal, valamint a foglalkozást (állást), illetve nyugdíjas állapotot igazoló okmányokkal felszerelve az 1. hasábban felvett postaigazgatósághoz az 1937. évi március hó 19-ig nyujtandók be.

Az általános feltételek a P. R. T. 1936. évi 1. számában tétettek közzé.

Budapest, 1937. évi február hó 23-án.

NEM HIVATALOS RÉSZ

Állástkereső postakiadók.

Az állást kereső postakiadó				Jegyzet
neve	címe (jelenlegi tartózkodási helye)	szolgálati éveinek száma	mely időponttól kezdve vállal állást	
Járvás Mária	Csillaghegy		március 15., vagy ápr. 1.	

A szerkesztőségnek szánt küldemények címzése: Postavezérigazgatóság, 4. ügyosztály, Budapest 114.
A kiadóhivatalnak szánt küldemények címzése: Külföldi hirlaposztály, Budapest 4.

Fővárosi Nyomda Részvénytársaság (Felelős v.: Duchon J.) Budapest.

RENDELETEK TÁRA

A MAGYAR KIR. POSTA RÉSZÉRE.

KIADJA A M. KIR. KERESKEDELEM- ÉS KÖZLEKEDÉSÜGYI MINISZTER.

BUDAPEST, 1937. MÁRCIUS 12. 9. szám.

TARTALOM:

Változás a külföldről érkező levélpostai küldemények díjában.

A budapesti Országos Baromfikiállításra szánt csomagok súlyhatárának felemelése.

Budavára emlékbélyegek forgalomból való kivonása.

A Zeppelin légihajók tavaszi és nyári menetrendje.

Az Országos Mezőgazdasági Kiállítás és Vásár székhelyén alkalmi postahivatal felállítása.

Rádió vevőberendezés bérbeadása.

Lefoglalandó sajtótermékek.

Postai szállításból kizárt sajtótermék.

Európánkívülre szóló levélposta továbbítása.

Közigazgatási- és névváltozások.

Helyesbítés a Helységnévtárban és a Postahivatalok és Ügynökségek névsorában.

Változások az Irányítási Füzetben.

A m. kir. posta betegségi biztosító intézet közgyülési határozatai.

A magyar királyi postatakarékpénztár 1937. évi február havi forgalma.

Kimutatás létszámból törölt postakiadókról.

Betöltendő kiadói állások.

Állástkereső postakiadók.

Változás a külföldről érkező levélpostai küldemények dijában.

92.317/4.

A külföldről érkező levélpostai küldemények portózásához használt díjtáblázatot (Ld. 23. §.) a hivatalok az alábbiak szerint javítsák:

73. o., 16. fsz., Cseh-Szlovákország: a lap alján levő [8]) jegyzet szövegét töröljék és írják helyette: „100 g-ig 5, 100—1000 g-ig 15, 1000—2000 g-ig 30, 2000—5000 g-ig 75 haler".

75. o., 39. fsz., Japán (az 1937. április hó 1-től feladott küldeményekre vonatkozólag): a 3—5., 7—11. és a 14. hasábban „10, 6, 6, 8, 2, 1½, 4, 20 és 40" helyett írják „20, 12, 10, 4, 4, 2, 8, 40 és 40".

75. o., 45. fsz., Lengyelország: a 7. hasábban „1.3" helyett írják „1.4".

75. o., 47. fsz., Libéria: a 14. hasábban „10" helyett írják „——".

76. o., 57. fsz., Ascension: a 9. hasábban „[25])" helyett „†)" jelet írjanak s töröljék a lap alján a „[25])" jegyzet teljes szövegét.

76. o., 60. fsz., Becsuanaföld (védterület): a 9. hasábban „½" helyett írjanak „—[26a])" jelet és a lap alján jegyzetként írják „[26a]) 3 fontig ½ penny; 7 fontig 1 penny; 11 fontig 1½ pence."

77. o., 69. fsz., Délnyugat-Afrika: a 9. hasábban „½" helyett írjanak „—[27a])" jelet és a lap alján jegyzetként írják „[27a]) 3 fontig ½ penny; 7 fontig 1 penny; 11 fontig 1½ pence."

78. o., 96. fsz., St. Lucia: a 14. hasábban „—" helyett írják „6".

78. o., 97. fsz., St. Vincent: az 5. hasábban „1" helyett írják „1½".

78. o., 101. fsz., Tonga (Barátság)-szigetek: a 6. hasábban írják „12 pence = 1 shilling".

80. o., 118. fsz., Paraguay: a 6. hasáb adatait egészítsék ki a következőképen: „1 peso = 100 centavos"; a 14. hasábban „5" helyett írják „—".

80. o., 129. fsz., Svédország: a 14. hasábban „50" helyett írják „60".

A kincstári és az I. o. postamesteri hivatalok egyúttal a P. R. T. 1935 : 44. számában közölt 124.534/4. sz. rendeletemmel kiadott díjtáblázatot is megfelelően javítsák.

Budapest, 1937. évi március 6-án.

A budapesti Országos Baromfikiállításra szánt csomagok súlyhatárának felemelése.

91.562/4.

A Baromfitenyésztők Országos Egyesülete folyó évi március hó 17-étől 22-éig bezárólag Budapesten az Országos Tenyész- és Haszonállatvásártelepen országos baromfikiállítsát rendez.

A tenyésztők és gyárosok részéről 1937. évi

március hó 15-én és 16-án „Baromfikiállítás Budapest" címre bármely postahivatalnál, úgyszintén a kiállítás rendezősége által 1937. évi március hó 21-én, 22-én, 23-án és 24-én a tenyésztők és gyárosok részére Budapesten feladásra kerülő, élő állatokat vagy gépeket tartalmazó csomagok súlyhatárát a belföldi forgalomban kivételesen 50 kg-ra emelem fel.

A csomagokért a postai díjszabásban az 50 kg-ig terjedő hivatalos csomagokra megállapított díjak járnak.

Budapest, 1937. évi március hó 3-án.

Budavára emlékbélyegek forgalomból való kivonása.

91.694/3.

A P. R. T. 1936. évi 29-ik számában közzétett 110.548/3. számú rendeletemmel kapcsolatban felhívom a postahivatalok figyelmét arra, hogy a mult évi szeptember hó 2-án forgalomba bocsátott 10, 16, 20, 32 és 40 filléres értékjelzésű budavára emlékbélyegek bérmentesítésre csak folyó évi március hó 31-ig használhatók fel.

Az április 1-e után feladott és budavára bélyegekkel bérmentesített leveleket tehát portózzák meg.

A budavára emlékbélyegeket forgalomból történt kivonásuk után a postahivatalok forgalomban levő bélyegekre *nem* cserélhetik be.

Budapest, 1937. évi március hó 9-én.

A Zeppelin léghajók tavaszi és nyári menetrendje.

92.221/4.

A Deutsche Zeppelin-Reederei társaság az Európa és Délamerika között közlekedő Zeppelin járatokat 1937. március 16-tól kezdve újból megindítja. Ezek a járatok 14 naponként indulnak és függetlenül közlekednek a német postaigazgatás által Délamerikába repülőgépekkel fenntartott rendszeres heti járatoktól. A Zeppelin-járatok a következő menetrend szerint fogják a forgalmat lebonyolítani:

Helység	A feladás határideje a Budapest 72. sz. hivatalnál: 1937. III. 15-től minden második hétfő 12.05
Frankfurt a/M.	i. kedd
Recife (Brazilia)	é. szombat
Rio de Janeiro (Brazilia)	é. szombat
Port Alegre (Brazilia)	é. vasárnap
Montevideo (Uruguay)	é. vasárnap
Buenos Aires (Argentina)	é. vasárnap
Santiago (Chile)	é. hétfő

E járatokkal Magyarországból továbbítandó küldeményeket tehát a Zeppelin léghajók kéthetenkénti indulását figyelembe véve, a Budapest 72. sz. postahivatalnál március 15, április 12. és 26., május 10. és 24., június 7. és 21., július 5. és 19., augusztus 2., 16. és 30., szeptember 13. és 27„ valamint október 11-én legkésőbb 12.05 óráig kell feladni.

A Zeppelin léghajókkal csak közönséges és ajánlott nyomtatványokat, árumintákat, üzletipapirokat, hírlapokat, stb. lehet küldeni. Levelek és levelezőlapok e járatokkal nem szállíthatók.

A küldemények szállításáért ugyanazokat a légipostai pótdíjakat kell szedni, mint a Délamerikába továbbított egyéb légipostai küldemények után. (L. Légipostadíjszabást.)

A hivatalok jegyezzék ezt elő a Légipostai menetrend 10. oldalán.

Budapest, 1937. évi március hó 10-én.

Az Országos Mezőgazdasági Kiállitás és Vásár székhelyén alkalmi postahivatal felállitása.

91.002/3.

Az Országos Magyar Gazdasági Egyesület rendezésében tartandó Országos Mezőgazdasági Kiállítás és Vásár helyén (X., Pongrác-úti állami tenyészállatvásártelepen) folyó évi március hó 13—tól 26-ig bezárólag naponta 8 órától egyfolytában 19 óráig a budapesti 72. sz. postahivatal kirendeltségeként működő alkalmi posta-távbeszélő hivatal lép életbe.

A hivatal működési köre bárhova szóló közönséges és ajánlott levélpostai küldemények felvételére és kézbesítésére, belföldre szóló postautalványok, értéklevelek, csomagok, utánvételes postai küldemények, postai megbízások és táviratok felvételére, helyi és helyközi (interurbán) távbeszélgetések lebonyolítására, postatakarékpénztári közvetítő szolgálat ellátására,

valamint postai, pénzügyi bélyegek és értékcikkek árusítására terjed ki.

A vásár területén működő postahivatalnál feladott belföldi táviratok és az onnan kezdeményezett belföldi távolsági beszélgetések után 20%-os díjkedvezményt engedélyezek.

A helyközi vonal kapcsolási száma 1-395-68, a szolgálati állomás hívószáma pedig 1-351-27.

A hivatal ellenőrzőszáma 7 f.

Budapest, 1937. évi március hó 9-én.

Rádió vevőberendezés bérbeadása.

86.680/8.

Az 1924/1925. évi állami költségvetésről szóló 1925 : IX. tc. 24. §-ában kapott felhatalmazás alapján a következőket rendelem:

1. §.

Rádió vevőkészülékek iparszerű előállítására, vagy forgalombahozatalára a m. kir. posta részéről is jogosított iparos (gyáros), kereskedő a rádió vevőkészülékek bérbeadásának, illetőleg bérlésének megkönnyítése érdekében a szükségletének megfelelő számban válthat rádióvevőberendezés létesítésére és üzembentartására jogosító és saját nevére szóló engedélyt az üzlethelyiségére (telephelyére) illetékes postahivatalától.

2. §.

1. A bérlet céljaira váltott engedély alapján az iparos (gyáros), kereskedő rádióvevőkészüléket (berendezést) bármilyen időtartamra adhat bérbe annak, aki rádió vevőberendezés létesítésére, illetőleg üzembentartására engedélyt kaphat. (9.557/1927. K. M. sz. rendelet 21. §-a.) A bérlő tehát a bérlet tartama alatt a postától külön engedélyt kérni nem köteles.

2. Egy bérleti engedély alapján egyidőben csak egy bérlő részére adható ki rádió vevőberendezés.

3. §.

1. Az iparos (gyáros), kereskedő a bérbeadással egyidejűleg köteles az előre váltott és a bérbeadáshoz felhasznált bérleti engedélye számát, a bérbeadás napját, továbbá a bérlő nevét, foglalkozását, állampolgárságát, valamint a bérbeadott készülék üzembentartásának pontos helyét és a készülék azonosításához szükséges adatokat a bérleti engedélyt adó postahivatalnak írásban bejelenteni.

2. Ugyancsak köteles a készüléket bérbeadó iparos (gyáros), kereskedő ezeket az adatokat tartalmazó s a bérbeadás napjának keltjével és aláírással ellátott cégfeliratú igazolványt a bérlő részére is kiadni, mert annak igazolására, hogy a bérlő jogosult a bérelt rádió-készüléket üzemben tartani, ez az igazolvány szolgál. (l. 1. §.-t.)

4. §.

A bérlet megszűnéséről a bérbeadó a bérleti engedélyt kiállító postahivatalt a bérleti engedély számának, a volt bérlő nevének, foglalkozásának, lakáscímének és a bérlet megszűnése napjának közlésével ugyancsak írásban értesíteni köteles.

5. §.

Az iparos (gyáros), kereskedő a bérlet céljaira váltott minden egyes engedélyért a rendes használatra megállapított mindenkori előfizetési díjat (jelenleg havi 2.40 P), az engedély érvényességének tartama alatt, havonkint tartozik megfizetni. Az előfizetési díj abban az esetben is jár, ha valamelyik bérleti engedély alapján az iparos (gyáros), kereskedő rádiókészüléket nem adott bérbe. Ezen a címen az engedélyest a díjkötelezettségi idő alól sem lehet mentesíteni.

6. §.

A rádióvevőkészülékek bérbeadhatása céljából e rendelet alapján adható engedélyekre nézve egyébként a rendes használatra szóló engedélyek rendelkezései alkalmazandók.

7. §.

1. Amennyiben a cselekmény súlyosabb büntető rendelkezés alá nem esik, kihágást követ el s kettőszáz pengőig terjedhető pénzbüntetéssel büntetendő az az iparos (gyáros), kereskedő, aki az ebben a rendeletben foglalt rendelkezéseket megszegi.

2. E kihágások miatt az eljárás a közigazgatási hatóságnak, a m. kir. rendőrségnek működése területén a m. kir. rendőrségnek, mint rendőri büntető bíróságnak hatáskörébe tartozik. Az 1929 : XXX. tc. 59. §. (1) bekezdése 3. pontjának alkalmazása szempontjából szakminiszternek a kereskedelem- és közlekedésügyi minisztert kell tekinteni.

8. §.

Ez a rendelet a kihirdetését követő 8-ik napon lép életbe.

A fentiek végrehajtása tárgyában a következőket rendelem:

1. A postahivatalok csak olyan iparos (gyáros), kereskedő részére állíthatnak ki korlátlan számban bérlet céljaira engedélyt, akinek rádió-

vevőkészülék iparszerű előállítására vagy forgalombahozatalára postai engedélye van.

2. A bérlet céljaira szolgáló Engedélyt az „Engedély rádió-vevőberendezés létesítésére és üzembentartására" című 1102. sz. nyomtatványon kell kiállítani. Az „Engedély" szó alatt lévő, létesítésére és üzembentartására" szavakat törölni kell és „bérletbe adására" szavakat kell írni. A „Bérlet" szót az engedély szelvényére is fel kell írni.

Félreértések elkerülése céljából megjegyzem, hogy az 1102. sz. engedélynyomtatványon az „engedélyes neve" rovatba a rádiókészüléket bérbeadó iparos (gyáros), kereskedő nevét, a „lakóhelye" rovatba pedig az iparos (gyáros), kereskedő telephelyét (üzlethelyiségét) kell bejegyezni.

3. A bérleti engedéllyel biró iparos (gyáros), kereskedő részéről a szükséges adatok közlése a „86.680/1937. K. K. M. sz. rendelet alapján" szövegű záradékkal ellátva a bérmentesítési díj lerovása nélkül adható postára. A telep- vagy üzlethelyiségre illetékes postahivatalhoz ilyképen beérkező adatközléseket (l. a 3. és 4. §§-okat) a hivatalok külön e célra szolgáló nyilvántartásban, a közölt adatok pontos feltüntetésével jegyezzék elő".

Ha a bérleti engedéllyel biró iparos (gyáros), kereskedő a bérletre vonatkozó bejelentését esetleg nem az engedélyt kiállító postahivatalhoz, hanem ahoz a hivatalhoz küldené el, amelynek kézbesítő körzetébe a bérbevevő tartozik, a bejelentést azonnal az engedélyt kiállító postahivatalhoz kell továbbítani.

4. Ha az iparos (gyáros), kereskedő oly külföldi állampolgár részére adna bérbe készüléket, amely állammal a viszonosság nem áll fenn, a postahivatal ezt az illetékes közigazgatási (rendőri) hatóságnak azonnal jelentse be. Amennyiben a közigazgatási hatóság a rádióvevőberendezés használatához nem járul hozzá, a postahivatal az érdekelt iparost (gyárost), kereskedőt értesítse és a rádióvevőberendezés azonnali visszavételére, illetőleg a bérleti viszony megszüntetésére szólítsa fel. Ha ennek a felszólításnak nem volna eredménye, erről az illetékes közigazgatási hatóságot és az előttes postaigazgatóságot haladéktalanul értesíteni kell.

5. A bérlet céljaira kiadott engedélyeknél a bérbeadó iparos (gyáros), kereskedővel szemben a díjfizetési idő kezdete, tartama, a felmondás, átruházás, visszavonás, stb. esetekben ugyanazok az előírások érvényesek, mint a szórakoztató rádióvevőberendezéseknél azzal az eltéréssel, hogy az engedély megszűnése esetén az iparost (gyárost), kereskedőt csak az engedély visszaadására kell felszólítani, de a bérbeadott rádiókészülék sorsának igazolását nem kell megkívánni.

6. Ha a hivatal azt tapasztalná, hogy a bérleti engedéllyel biró iparos (gyáros), kereskedő az ebben a rendeletben foglalt előírásokat nem tartja be, az illető ellen a feljelentést a P R. T. 1927. évi 20. sz.-ban közzétett 14.246. sz. rendelet 5/c. pontja értelmében saját hatáskörében azonnal tegye meg.

7. A hivatalok előttes igazgatóságuknak minden hó végén jelentsék, hogy a hó utolsó napján, hány bérleti engedélyt tartottak nyilván (nemleges jelentés nem küldendő). Az igazgatóságok pedig a postavezérigazgatóságnak minden hó 15-ig jelentsék, hogy kerületükben hol, hány darab ilyen engedélyt adtak ki a hivatalok, illetőleg kerületükben hány engedély van érvényben (az igazgatóság részéről nemleges jelentés is teendő).

8. A hivatalok fenti rendeletemet a P. R. T. 1927. évi 20. számában közzétett 9.557/1927. K. M. sz. rendelet 10., 21., 22., 23., 54., 56., 57. és 68. §§-ainál, továbbá az ugyanezen számban megjelent 14.246/1927. sz. rendelet 5/b., 5/c., 7/a., 11., 13. és 14. pontjainál jegyezzék elő.

Budapest, 1937. évi március hó 5-én.

Lefoglalandó sajtótermékek.

I.

91.786/4.

A budapesti kir. büntető törvényszék vizsgálóbírája 1937. évi március hó 1-én kelt B. 2.710/1937.—2. számú végzésével a Budapesten, Held János nyomdájában előállított „Magyar Munkás! Eszmetárs!" című röpirat lefoglalását rendelte el.

A m. kir postahivatalok a szóbanlévő sajtótermék postán szétküldött példányait ne szállítsák és ne kézbesítsék, hanem a budapesti kir. ügyészségnek küldjék be.

Budapest, 1937. évi március hó 3-án.

II.

91.794/4.

A győri kir. törvényszék 1937. évi március hó 1-én kelt 666/1937.—2. számú végzésével a Szombathelyen, 1937. év február ha-

vában, Cser Imre szerkesztésében megjelent „Küzdés" című időszaki lap III. évfolyam, 4. számának lefoglalását rendelte el.

A m. kir postahivatalok a szóbanlévő sajtótermék postán szétküldött példányait ne szállítsák és ne kézbesítsék, hanem a győri kir. ügyészséghez küldjék be.

Budapest, 1937. évi március hó 5-én.

III.

92.282/4.

A szegedi kir. törvényszék vizsgálóbírája 1937. évi március hó 3-án kelt B. 1.371/1937. számú végzésével a Kökényesmindszenten, 1936. év december havában, dr. Helmeczy István szerzőtől megjelent „Zsidókérdés" című röplap lefoglalását rendelte el.

A m. kir postahivatalok a szóbanlévő sajtótermék postán szétküldött példányait ne szállítsák és ne kézbesítsék, hanem a szegedi kir. ügyészséghez küldjék be.

Budapest, 1937. évi március hó 8-án.

Postai szállitásból kizárt sajtótermék.

92.302/4.

A Marosvásárhelyen (Tg.-Mures) Szöcs Károly szerkesztésében megjelenő „Új Szó" című sajtóterméktől a postai szállítás jogát megvontam.

A postahivatalok ezt a sajtóterméket a kitiltott sajtótermékek módjára kezeljék.

Budapest, 1937. évi március hó 8-án.

Európánkivülre szóló levélposta továbbitása.

92.413/3.

Az európánkívüli fontosabb országokba szóló levélposta feladásának határideje a budapesti 72. sz. postahivatalnál (= *F*) és a rendeltetési helyre való érkezés időpontja (= *É*.):

Ausztráliába (Fremantle): F III/18 — 7 ó., *É* IV/3; *F* III/23 — 13 ó. 50 p. *É* IV/20; *F* IV/3 — 7 ó., *É* IV/27;

Brit-Indiába (Bombay): *F* III/18 — 13 ó. 50 p., *É* III/30; *F* III/25 — 7 ó.; *É* IV/8; *F* IV/1 — 13 ó. 50 p., *É* IV/15;

Délafrikába (Capetown): *F* III/17 — 13 ó. 50 p., *É* IV/6; *F* III/24 — 7 ó., *É* IV/11; *F* III/24 — 13 ó 50 p., *É* IV/13; *F* III/31 — 13 ó. 50 p., *É* IV/20;

Délamerikába (Rio de Janeiró): *F* III/14 — 13 ó. 50 p., *É* III/29; *F* III/17 — 13 ó. 50 p., *É* IV/2; *F* III/18 — 7 ó., *É* IV/4; *F* III/23 — 13 ó. 50 p., *É* IV/6; *F* III/24 — 13 ó 50 p, *É* IV/12; *F* III/30 — 22 ó. 50 p., *É* IV/19;

Egyiptomba (Alexandria): *F* III/13 — 22 ó. 50 p., *É* III/17; *F* III/14 — 22 ó. 50 p., *É* III/18; *F* III/17 — 22 ó. 50 p., *É* III/22; *F* III/18 — 13 ó. 50 p., *É* III/23; *F* III/19 — 13 ó 50 p., *É* III/24; *F* III/ 21 — 22 ó. 50 p., *É* III/25; *F* III/22 — 22 ó. 50 p., *É* III/26; *F* III/23 — 22 ó 50 p., *É* III/27; *F* III/24 — 22 ó. 50 p., *É* III/29; *F* III/26 — 13 ó. 50 p. *É* III/31; *F* III/27 — 22 ó. 50 p., *É* III/31; *F* III/28 — 22 ó. 50 p., *É* IV/1; *F* III/29 — 22 ó. 50 p., *É* IV/2; *F* III/30 — 22 ó 50 p., *É* IV/3; *F* III/31 — 22 ó 50 p., *É* IV/4; *F* IV/1 — 22 ó. 50 p., *É* IV/5; *F* IV/2 — 13 ó. 50 p., *É* IV/7; *F* IV/2 — 22 ó. 50 p., *É* IV/8;

Észak- és Középamerikába (NewYork): *F* III/15 — 13 ó 50 p., *É* III/22; *F* III/16 — 13 ó. 50 p., *É* III/26; *F* III/22 — *13* ó 50 p., *É* III/30; *F* III/24 — 13 ó. 50 p., *É* III/31; *F* III/29 — 13 ó. 50 p., *É* IV/5; *F* III/29 — 22 ó. 50 p., *É* IV/8; *F* III/30 — 13 ó 50 p., *É* IV/9; *F* IV/2 — 13 ó. 50 p., *É* IV/9;

Irak-Mezopotámiába (Baghdad): *F* III/15 — 22 ó .50 p., *É* III/20; *F* III/17 — 22 ó. 50 p., *É* III/22; *F* III/20 — 22 ó. 50 p., *É* III/25; *F* III/22 22 ó. 50 p., *É* III/27; *F* III/24 — 22 ó. 50 p., *É* III/29; *F* III/27 — 22 ó. 50 p., *É* IV/1; *F* III/29 — 22 ó. 50 p., *É* IV/3; *F* III/31 — 22 ó. 50 p., *É* IV/5; *F* IV/3 — 22 ó. 50 p., *É* IV/8;

Iránba (Perzsia: Teherán): *F* III/15 — 13 ó. 50 p., *É* III/23; *F* III/19 — 13 ó. 50 p., *É* III/27; *F* III/20 — 13 ó. 50 p., *É* III/28; *F* III/22 — 13 ó. 50 p., *É* III/30; *F* III/26 — 13 ó. 50 p., *É* IV/3; *F* III/27 — 13 ó. 50 p., *É* IV/4; *F* III/29 — 13 ó. 50 p., *É* IV/6; *F* IV/2 — 13 ó. 50 p., *É* IV/10; *F* IV/3 — 13 ó. 50 p., *É* IV/11;

Japánba (Shimonoseki): *F* III/16 — 5 ó. 30 p., *É* III/31; *F* III/19 — 5 ó. 30 p., *É* IV/3; *F* III/23 — 5 ó 30 p., *É* IV/7; *F* III/26 — 5 ó. 30 p., *É* IV/10; *F* III/30 — 5 ó. 30 p., *É* IV/14; *F* IV/2 — 5 ó. 30 p., *É* IV/17;

Kínába (Shanghai): *F* III/16 — 5 ó. 30 p., *É* III/30; *F* III/19 — 5 ó. 30 p., *É* IV/2; *F* III/23 — 5 ó. 30 p., *É* IV/6; *F* III/26 — 5 ó. 30 p., *É* IV/9; *F* III/30 — 5 ó. 30 p., *É* IV/13; *F* IV/2 — 5 ó. 30 p., *É* IV/16;

Németalföldi-Indiába (Batávia): *F* III/18 — 5 ó. 30 p., *É* IV/12; *F* III/25 — 5 ó. 30 p., *É* IV/16; *F* III/31 — 13 ó. 50 p., *É* IV/22;

Palesztinába (Tel Aviv): *F* III/13 — 22 ó.

50 p., *É* III/18; *F* III/14 — 22 ó. 50 p., *É* III/19; *F* III/17 — 22 ó. 50 p., *É* III/23; *F* III/18 — 13 ó. 50 p., *É* III/24; *F* III/19 — 13 ó. 50 p., *É* III/25; *F* III/21 — 22 ó. 50 p., *É* III/26; *F* III/22 — 22 ó. 50 p., *É* III/28; *F* III/23 — 22 ó. 50 p., *É* III/28; *F* III/24 — 22 ó. 50 p., *É* III/ 30; *F* III/26 — 13 ó. 50 p., *É* IV/1; *F* III/27 — 22 ó. 50 p., *É* IV/1; *F* III/28 — 22 ó 50 p., *É* IV/2; *F* III/29 — 22 ó. 50 p., *É* IV/3; *F* III/30 — 22 ó 50 p., *É* IV/4; *F* III/31 — 22 ó. 50 p., *É* IV/5; *F* IV/1 — 22 ó. 50 p. *É* IV/6; *F* IV/2 — 13 ó. 50 p., *É* IV/8; *F* IV/2 — 22 ó. 50 p., *É* IV/9;

Sziriába (Alep): *F* III/15 — 22 ó. 50 p., *É* III/18; *F* III/17 — 22 ó. 50 p., *É* III/20; *F* III/20 — 22 ó. 50 p., *É* III/23; *F* III/22 — 22 ó 50 p., *É* III/25; *F* III/24 — 22 ó. 50 p., *É* III/27; *F* III/27 — 22 ó. 50 p., *É* III/30; *F* III/29 — 22 ó. 50 p., *É* IV/1; *F* III/31 — 22 ó. 50 p., *É* IV/3; *F* IV/3 — 22 ó. 50 p., *É* IV/6.

Budapest, 1937. évi március hó 9-én.

Közigazgatási és névváltozások.

89.957 3.

A kir. hivatalok a Helységnévtárban az alábbi változásokat vezessék keresztül:

Sérfenyősziget és Doborgazsziget kisközségek Sérfenyősziget néven egyesíttettek.

Kakasd és Belac kisközségek Kakasd néven egyesíttettek.

Abod kk.-nél (86. o.) a)-(-jel után beírandó: „Czekeházymajor".

Adorjánújtelep ◠ Majsamiklósvár (87 o.) ezentúl: „◠ Tamási".

Belac kk.-nél (127. o.) az összes adatok törlése mellett beírandó: „Kakasd kk.-el Kakasd néven egyesült."

Czeizingtelep után (171. o.) beírandó: „Czekeházymajor ◠ Abod, Borsod, Gömör és Kishont k. e. e. vm., edelényi j.; u. p. és u. t. Szendrő."

Doborgazsziget kk.-nél (179. o.) az adatok törlése mellett beírandó: „Doborgazsziget ◠ Sérfenyősziget, Győr, Moson és Pozsony k. e. e. vm., magyaróvári j.; u. p. Sérfenyősziget, u. t. Dunakiliti."

Felsőireg nk.-nél (207. o.) a)-(jel után beírandó: „Újsor".

Felsőzsid kk.-nél (212. o.) a)-(jel után beírandó: „Rókalyuk".

Flóramajor ◠ Újdombóvár (215. o.) ezentúl: „◠ Gyulaj".

Gusztávpuszta ◠ Osli (234. o.) összes adataival törlendő.

Gyulaj nk.nél (240. o.) dombóvári j.; után beírandó: „)-(Flóramajor".

Hács kk.-nél (242. o.) a)-(jel után törlendő: „Pettendpuszta".

Ilonatelep ◠ Polgárdi (266. o.) ezentúl: „◠ Jenő".

Jenő kk.-nél (277. o.) székesfehérvári j.; után beírandó: „)-(Ilonatelep".

Majsamiklósvár nk.-nél (358. o.) a)-(jel után törlendő: „Adorjánújtelep".

Osli nk.-nél (417. o.) a)-(jel után törlendő: „Gusztávpuszta".

Pári nk.-nél (430. o.) tamási j.; után beírandó: „)-(Pári szőllőhegy".

Pári nk. után (430. o.) beírandó: „Pári szőllőhegy ◠ Pári, Tolna vm., tamási j.; u. p. és u. t. Tamási".

Pettendpuszta ◠ Hács (438. o.) az összes adatok törlendők.

Polgárdi-nál (442. o.) a)-(jel után törlendő: „Ilonatelep".

Rókalyuk ◠ Zalaszántó (462. o.) ezentúl: „◠ Felsőzsid".

Sérfenyőszigetnél (476. o.) magyaróvári j.; után beírandó: „)-(Doborgazsziget".

Szemcséd nk.-nél (499. o.) a)-(jel után törlendő: „Szemcsei szőllőhegy".

Szemcsei szőllőhegy ◠ Szemcséd (499. o.) összes adataival törlendő.

Tamási nk.n-l (521. o.) a)-(jel után beírandó:: „Adorjánújtelep".

Újdombóvárnál (548. o.) a)-(után törlendő: „Flóramajor".

Zalaszántó kk.-nél (582. o.) a)-(jel után törlendő: „Rókalyuk és Zsidi házhelyek".

Zsidi házhelyek ◠ Zalaszántó (587. o.) összes adataival törlendő.

Budapest, 1937. évi március hó 8-án.

Helyesbítés a Helységnévtárban és a Postahivatalok és Ügynökségek névsorában.

ad. 86.787/3.

Kunszentmártonnál (336. és 74. o.) Szolnok ▭▬▭ Hódmezővásárhely után beírandó: „Lakitelek pu. ═══ Szarvas pu.".

Mesterszállásnál (371. és 82. o.) Mezőtúr ▭▬▭ Orosháza, Szarvas..." helyett beírandó: „Lakitelek pu. ═══ Szarvas pu., Öcsöd..."

Miklósinál (375. és 84. o.) Bonnya helyett beírandó „Nagytoldipuszta—Andocs ...".

Budapest, 1937. évi március hó 9-én.

Változások az Irányitási Füzetben.

92.590/3.

Az „Irányítási Füzet" című segédkönyvben bekövetkezett alábbi változásokat a kir. hivatalok vezessék keresztül és a helyes irányítás iránt intézkedjenek:

8. o. Akalinál „Eh. Révfülöp"-öt töröljék.

26. o. Borsodnádasdnál „Eh". elé írják be „22/gk (H. és Ú. után nem), Borsodnádasdi lemezgyár után pedig „(V. Ú. nem) †42/gk (V. Ú. nem)".

107. o. Nagykanizsa 2.-nél l. Szh. 2 után írják be „— 1. † 24".

150. o. Szekszárdnál †136 elé írják be „Bonyhád/gk."

163. o. Tiszacsegénél l. †168 elé írják be „l. 168/6037 v."

Budapest, 1937. évi március hó 9-én.

A m. kir. posta betegségi biztosító intézet közgyűlési határozatai.

580. pbbizt.

Az intézet 1937. évi február hó 14-én tartott XII. rendes évi közgyűlése az intézet 1935/36. évi zárszámadásait elfogadta és mind a választmánynak, mind a felügyelőbizottságnak a felmentvényt megadta.

A közgyűlés hozzájárult ahhoz, hogy az 1935/36. évi zárószámadásokban mutatkozó *3.695.73 P* kezelési felesleg felerészben a tartalékalaphoz csatoltassék, felerészben pedig a kezelési feleslegek számlája javára számoltassék el.

Budapest, 1937. évi március hó 2-án.

A m. kir Postatakarékpénztár 1937. évi február havi forgalma.

1.622/eln. ptk. sz.

A takaréküzletágban a betétek 6,277.102 P 49 f-rel haladták túl a visszafizetéseket. A betétek állománya 1937. február hó végén 119,459.786 P 19 f volt. A különleges kamatozású takarékbetétek álladéka a fenti álladékban 20,598.611 P 99 f-rel szerepel. A betevők száma a hó végén 467.514.

A csekküzletágban a betétek 18,873.543 P 71 f-rel multák felül a visszafizetéseket. A csekkbetétek állománya 1937. február hó végén 172, 769.555 P 74 f volt. A csekszámlatulajdonosok száma a hó végén 35.944.

Az értékpapírüzletágban az intézet tulajdonában levő különféle értékpapírok állománya 1937. február hó végén névértékben 117.816.820 P-t tett ki, az intézetnél levő idegen tulajdont képező értékpapírok és egyéb értékek pedig 95.737.901 P 07 f értéket képviseltek. A hó végén forgalomban volt járadékkönyvek, illetve letéti jegyek száma 85.131.

A zálogüzletágban 231.756 drb új zálogfelvétel 4,748.364 P kölcsönnel és 220.004 drb zálogkiváltás 4,633.380 P kölcsönvisszafizetéssel szerepel. A zálogtárgyak álladéka 1937. február hó végén 1,318.708 drb, a zálogkölcsöntőke álladéka pedig 26,577.007 P volt.

Az árverési csarnokban önkéntes árverésre 3.137 drb, kényszerárverésre pedig 7.910 drb különféle ingóság került. Eladatott összesen 8.810 drb, a befolyt vételár 164.660 P 68 f-t tett ki.

Az összforgalom a takarék-, csekk- és zálogüzletágban 1937. február hó folyamán 3,042.280 tétel, s 1.390,688.132 P 88 f, az összes betétek állománya pedig a hó végén 292,229. 341 P 93 f volt.

Budapest, 1937. évi március hó 6-án.

Kimutatás a létszámból törölt postakiadókról.

Postaigazgatósági kerület	A létszámból törölt egyén				A létszámból való törlés oka
	neve	állása	születési helye és éve	állomáshelye, hol utoljára alkalmazva volt	
Debrecen	Rácz Elemérné. szül. Stolek Ilona	kiadó	Salgótarján 1908.	Debrecen 11.	Lemondott.
Debrecen	Marikovszky Béláné sz. Ladányi Aranka	kiadó	Perbete (Komárom m.) 1908	Ófehértó	Több mint féléve nem vállalt alkalmazást.
Debrecen	Dr. Dusza Lászlóné sz. Ulrich Margit	postakiadó	Putnok 1906.	Tarnaszentmiklós	Több mint féléve nem vállalt alkalmazást.

NEM HIVATALOS RÉSZ

Betöldendő kiadói állások.

Debrecen 9. hivatal kiadónőt keres március 15-ére.

Zalaszentiván pályaudvari ellenőrzéssel megbízott postahivatal férfikiadót keres. Éjjeli vonat nincs. Fizetés: készpénzjárandóság ellátással.

Állástkereső postakiadók.

Az állást kereső postakiadó				Jegyzet
neve	címe (jelenlegi tartózkodási helye)	szolgálati éveinek száma	mely időponttól kezdve vállal állást	
Janisch Janka	Pécs, Miklós-u. 10.			Helyettesítést is vállal.
Svábi Margit	Gyoma	9		
Juhász Imre	Gyálpuszta, Mátyás Józsefnél	14	azonnal	Helyettesítést is vállal.
Göde István	Heves	11		Helyettesítést is vállal.

A szerkesztőségnek szánt küldemények címzése: Postavezérigazgatóság, 4. ügyosztály, Budapest 114.
A kiadóhivatalnak szánt küldemények címzése: Külföldi hirlaposztály, Budapest 4.

Fővárosi Nyomda Részvénytársaság (Felelős v.: Duchon J.) Budapest.

RENDELETEK TÁRA

A MAGYAR KIR. POSTA RÉSZÉRE.

KIADJA A M. KIR. KERESKEDELEM- ÉS KÖZLEKEDÉSÜGYI MINISZTER.

BUDAPEST, 1937. MÁRCIUS 19. 10. szám.

TARTALOM:

A m. kir. minisztériumnak 1.700/1937. M. E. számú rendelete az állami és vármegyei tisztviselők és egyéb alkalmazottak kiküldetési és átköltözködési illetményeire vonatkozó rendelkezések módosítása, illetőleg kiegészítése tárgyában.

A m. kir. pénzügyminiszternek a m. kir. igazságügyminiszterrel egyetértőleg kiadott 500/1937. P. M. számú rendelete az 1918 : XXII. törvénycikk alapján a Pénzintézeti Központ által kölcsönben részesíthető közszolgálati alkalmazottak körének kiterjesztése tárgyában.

Nyomtatással ellátott illatosított kártyák nyomtatványként való kezelése.

A növényvédelmi hírszolgálati levelezőlap-jelentések nyomtatványdíjszabással való postára adása.

Az Olaszországba szóló utánvételes küldemények forgalmának felfüggesztése.

Változás a Légipostai Menetrendben.

Változások a Távíró-Díjszabásban.

Lefoglalandó sajtótermékek.

Pécsett új postaügynökség felállítása.

Forgalomköri változások.

Elveszett igazolvány.

Személyzetiek.

Pályázat postaügynöki állásra.

Kimutatás a létszámból törölt postakiadókról.

Betöltendő kiadói állások.

Kiadói állást keresnek.

A m kir. minisztériumnak 1.700/1937. M. E. számú rendelete az állami és vármegyei tisztviselők és egyéb alkalmazottak kiküldetési és átköltözködési illetményeire vonatkozó rendelkezések módosítása, illetőleg kiegészítése tárgyában.

93.419/1.

A minisztertanács az 1937. évi március hó 12. napján tartott ülésében elhatározta, hogy az állami és vármegyei tisztviselők és egyéb alkalmazottak által a hivatalos kiküldetések és átköltözködések alkalmával felszámítható illetmények tekintetében hatályban levő rendelkezéseket az alábbiak szerint módosítja, illetőleg kiegészíti. Ennélfogva a m. kir. minisztérium az 1937. évi március hó 16. napjától kezdődő hatállyal a következőket rendeli:

A. *Kiküldetési illetmények.*

1.

Az 1.100/1925. M. E. számú rendelet 4. pontja az alábbi rendelkezésekkel egészíttetik ki:

Szolgálatra berendelt tiszteletbeli vármegyei tisztviselőnek kiküldetése alkalmával a tiszteletbeli állásának megfelelő valóságos állás kezdő fizetési osztályára megállapított kiküldetési illetményekre van igénye.

Valamely magasabb állásra történt behelyettesítés nem ad igényt a magasabb kiküldetési illetményekre.

2.

Az 1.100/1925. M. E. számú rendelet 12. pontja az alábbi rendelkezéssel egészíttetik ki:

Nincs igénye kiküldetési illetményekre az olyan tisztviselőnek vagy egyéb alkalmazottnak, aki nem lakik állomáshelyén és akit lakóhelyére küldenek ki.

3.

Az 1.100/1925. M. E. számú rendelet 16. pontja helyébe az alábbi rendelkezések lépnek:

Azokat a tisztviselőket és egyéb alkalmazottakat, akik rendes szolgálati beosztásuknál fogva gyakran teljesítenek külszolgálatot, az esetenkint felszámítható kiküldetési illetmények helyett átalányban kell részesíteni.

Átalányt lehet engedélyezni:

a) a kiküldetéseknél felszámítható összes költségek (napidíj, útköltség, stb.) helyett (kiküldetési illetményátalány);

b) a kiküldetéseknél felszámítható napidíjak helyett (napidíjátalány);

c) a kiküldetéseknél felszámítható utazási és egyéb költségek helyett (útiköltségátalány).

Az átalányt az illetékes miniszter a pénzügyminiszterrel egyetértőleg engedélyezi. Az átalánynak állami tisztviselő és egyéb alkalmazott részére engedélyezéséről az illetékes miniszter a legfőbb állami számvevőszék elnökét értesíti.

Az átalányt engedélyező rendeletben meg kell határozni, hogy az átalány mily kiküldetési illetmények helyettesítésére szolgál, meg kell állapítani az átalány összegét, továbbá azt, hogy az átalány az abban részesített alkalmazott részére mely időponttól kezdve jár s hogy meghatározott időpontig vagy pedig határozatlan időre jár-e; végül rendelkezni kell az iránt, hogy *az alkalmazott az átalány fejében milyen kiküldetéseket köteles ellátni.* Az engedélyben meg lehet állapítani azt is, hogy az alkalmazott időszakonkint legkevesebb hány napra terjedő kiküldetést köteles ellátni.

Az átalány havi előzetes részletekben esedékes.

Az átalány terhes illetmény, amely a tényleges szolgálatteljesítéssel van egybekötve, ennélfogva az átalányt az alábbi eseteket kivéve meg kell szüntetni annak a hónapnak az utolsó napjával, amelyben a tényleges szolgálatteljesítés megszűnik.

Az átalányt nem kell megszüntetni a rendes szabadságidő vagy az egyhuzamban harminc napot meg nem haladó betegség tartamára.

Az egyhuzamban harminc napnál hosszabb ideig tartó betegség esetében az illetékes miniszter rendelkezik az iránt, hogy a betegségnek a harminc napot meghaladó tartamára az átalányt ki lehet-e fizetni, vagy pedig egészben vagy részben meg kell-e szüntetni. Evégből az átalányban részesülő alkalmazott közvetlen főnöke jelentést tenni s a döntésig az átalány kifizetését függőben tartani köteles.

A betegség miatt megszüntetett átalányt a tényleges szolgálat megkezdését követő hónap első napjától kezdve kell újból utalványozni.

Ha az átalányban részesülő tisztviselő vagy egyéb alkalmazott a meghatározott időszakra megállapított kiküldetést — a rendes szabadság esetét kivéve — bármely okból egészben vagy részben nem teljesítette, a részére kifizetett átalányt vagy annak az illetékes miniszter által meghatározott részét visszatéríteni köteles.

Ha az átalányban részesülő tisztviselő vagy egyéb alkalmazott akár belföldön, akár külföldön olyan szolgálatot lát el, amely az átalány ellenében teljesítendő szolgálat körén kívül esik, ezért a kiküldetésért a szabályszerű kiküldetési illetményekre van igénye. Ha azonban a tisztviselő vagy egyéb alkalmazott az ilyen kiküldetés folytán az átalány ellenében teljesítendő szolgálatot egészben vagy részben nem látja el, az átalányt egyáltalán nem, illetőleg annak csak az illetékes miniszter által meghatározott hányadát lehet részére kifizetni; ha pedig ilyen esetben az átalányt már felvette, azt, illetőleg annak az illetékes miniszter által meghatározott részét visszatéríteni tartozik.

4.

Az 1.100/1925. M. E. számú rendelet 24. pontja első bekezdésének első mondata helyébe az alábbi rendelkezés lép:

Ha a hivatalos kiküldetés időtartama ugyanazon a helyen megszakítás nélkül hatvan napot meghalad, a kiküldött tisztviselőnek vagy egyéb alkalmazottnak a hatvanegyedik naptól kezdve a napidíj felére van igénye.

5.

Az olyan közlekedési eszközökön való utazásnál, amelyeken csak I. és III. osztály van rendszeresítve, vasúton a II. osztályú vasúti menetdíj felszámítására jogosult tisztviselők és gyakornokok az I. osztályú, hajón a II. osztályú hajó menetdíj felszámítására jogosult alkalmazottak pedig a III. osztályú,

amelyeken csak II. és III. osztály van rendszeresítve, az I. osztályú menetdíj felszámítására jogosultak a II. osztályú,

amelyeken pedig csak egy osztály van rendszeresítve, a tisztviselők és egyéb alkalmazottak az erre az osztályra megállapított menetdíjat számíthatják fel.

6.

Az 1.100/1925. M. E. számú rendelet 33. pontjának második bekezdése az alábbi rendelkezésekkel egészíttetik ki:

A tengelyen megtett út távolságának megállapításánál kiindulási, illetőleg érkezési pontul a helységnek a távolsági térképen feltüntetett közepét kell venni.

Ha valamely távolságot a távolsági térkép nem tünteti fel, a tengelyen megtett út távolsá-

gát a m. kir. államépítészeti hivatallal kell igazoltatni. Az államépítészeti hivatal igazolását a távolsági térképen fel kell jegyezni.

7.

Az 1.100/1925. M. E. számú rendelet 35. pontja azzal egészíttetik ki, hogy az ott említett bérkocsidíj felszámítására a kiküldő hatóság (hivatal) főnöke a kiküldetés helyén a használt közlekedési eszköz állomásától a községig és vissza megtett utak után is engedélyt adhat, hacsak a kiküldöttnek fuvarpénz felszámítására nincsen igénye.

8.

Az 1.100/1925. M. E. számú rendelet 37. pontjának utolsó bekezdése az alábbi rendelkezéssel egészíttetik ki:

A Budapest székesfőváros területén tett sürgős hivatalos utak alkalmával — a legkivételesebb esetben — bérkocsi díjat is fel lehet számítani, de csak akkor, ha a sürgős hivatalos utat miniszter vagy államtitkár rendelte el.

9.

A 7.100/1930. M. E. számú rendelet 3. pontjának második bekezdése folytatólag az alábbi rendelkezéssel egészíttetik ki:

Ha azonban a tisztviselő vagy egyéb alkalmazott részére az 1.100/1925. M. E. számú rendelet 24. pontja, illetőleg a jelen rendelet 4. pontja értelmében csupán fél napidíj jár, a hivatali vendégszoba igénybevétele esetében a napidíjakat a 7.100/1930. M. E. számú rendelet 3. pontjának második bekezdésében említett összegek felével kell csökkenteni.

10.

A 6.340/1931. M. E. számú rendelet 1. pontja az alábbi rendelkezéssel egészíttetik ki:

Azok a tisztviselők és egyéb alkalmazottak, akik rendszeres hivatalos kiküldetéseik alkalmával olyan közlekedési vállalatok vonalain utaznak, amely vállalatok az államvasúti arcképes igazolvány alapján vagy külön igazolvány alapján utazási kedvezményt biztosítanak, csak azt a menetdíjat számíthatják fel, amelyet az említett igazolvány alapján kell fizetni.

11.

A 6.340/1931. M. E. számú rendelet 3. pontja azzal egészíttetik ki, hogy az ott említett külön igazolvány kiállítási díjat abban az esetben is fel lehet számítani, ha a közlekedési vállalat államvasúti arcképes igazolvány nélkül biztosít a tisztviselő vagy egyéb alkalmazott részére utazási kedvezményt.

B. *Átköltözködési illetmények.*

12.

Az 1.100/1925. M. E. számú rendelet 39. pontja az alábbi rendelkezéssel egészíttetik ki:

A főispáni kinevezést mindig saját kérelemre történtnek kell tekinteni, kivéve, ha a főispánt főispáni állás alóli felmentéssel egyidejűleg nevezték ki más helyre főispánná; ebben a kivételes esetben igénye van a szabályszerű átköltözködési illetményekre.

13.

Az 1.100/1925. M. E. számú rendelet 40. pontja az alábbi rendelkezéssel egészíttetik ki:

Nincsen igénye átköltözködési illetményekre az olyan tisztviselőnek vagy egyéb alkalmazottnak, aki nem lakik állomáshelyén és akit lakóhelyére helyeznek át.

14.

Az áthelyezett tisztviselőt vagy egyéb alkalmazottat régi állomáshelyén a szolgálat alól fel kell menteni és utasítani kell arra, hogy új állomáshelyén legkésőbb az alább meghatározott időn belül szolgálattételre jelentkezzék.

A régi állomáshelyen szolgálattétel alól felmentett állami rendszerű VII. vagy ennél magasabb fizetési osztályba tartozó és napidíj szempontjából ezzel egy tekintet alá eső tisztviselő és egyéb alkalmazott legkésőbb a felmentés napját követő tizenötödik, a többi tisztviselő és egyéb alkalmazott legkésőbb a felmentés napját követő nyolcadik napon, ha pedig ez a nap hivatali szünnap, az ezt követő legközelebbi munkanapon új állomáshelyén szolgálattételre jelentkezni köteles.

Ha az áthelyezés valamely lakbérévnegyed utolsó hónapjában (január, április, július, október) történik, a felmentés időpontját lehetőleg úgy kell megállapítani, hogy az áthelyezett tisztviselő vagy egyéb alkalmazott még ugyanannak a hónapnak utolsó napján új állomáshelyén szolgálattételre jelentkezhessék.

Külföldi állomáshellyel kapcsolatos áthelyezésnél az illetékes miniszter esetről-esetre ál-

lapítja meg a régi állomáshelyen a felmentés és az új állomáshelyen a jelentkezés időpontját.

15.

Az 1.100/1925. M. E. számú rendelet 47. pontja az alábbi rendelkezésekkel egészíttetik ki:

Ha a tisztviselő vagy egyéb alkalmazott a saját személyére szóló államvasúti arcképes igazolvány térítési díját, illetőleg a más közlekedési vállalat által nyujtott utazási kedvezményre jogosító igazolvány kiállítási díját a naptári év folyamán még nem számította fel, ezeket a díjakat az átköltözködés alkalmával szintén felszámíthatja, feltéve, hogy az átköltözködés az említett vállalatok vonalainak igénybevételével történt.

A 6.430/1931. M. E. számú rendelet 1. pontjában és a jelen rendelet 10. pontjában foglalt rendelkezéseket a tisztviselőt vagy egyéb alkalmazottat az átköltözködés alkalmával saját személyére nézve megillető utazási költség felszámítása tekintetében is alkalmazni kell.

16.

Az 1.100/1925. M. E. számú rendelet 49. pontjának második bekezdése helyébe az alábbi rendelkezések lépnek:

Ha a tisztviselő vagy egyéb alkalmazott átköltözködése alkalmával családját vagy annak egyes tagjait, illetőleg háztartási alkalmazottját valamely oknál fogva nem viheti magával, de ezeknek az átköltözködése a korábbi állomáshelyen történt felmentés napjától számított egy éven belül igazoltan megtörténik, az átköltözködési átalány többletét és az utazási költségeket ezek után a családtagok, illetőleg háztartási alkalmazott után pótlólag meg kell téríteni.

17.

Az 1.100/1925. M. E. számú rendelet 50. pontjának első bekezdése helyébe az alábbi rendelkezések lépnek:

A tisztviselő és egyéb alkalmazott szállítási költség címén felszámíthatja az átköltözködés alkalmával valósággal szállított bútoroknak és egyéb málháknak, az azok csomagolásához használt anyagoknak és az esetleg igénybe vett bútorszállító kocsinak a régi állomáshelyről az új állomáshelyre vasúton vagy hajón szállításából kifolyólag felmerült és hivatalos fuvarlevéllel igazolt költségeket; ebből a szállításból kifolyólag azonban az állami rendszerű IV. és ennél magasabb fizetési osztályba tartozó és napidíj szempontjából ezekkel egy tekintet alá eső tisztviselőknek legfeljebb 150 q, az állami rendszerű V. és VI. fizetési osztályba tartozó és napidíj szempontjából ezekkel egy tekintet alá eső tisztviselőknek legfeljebb 125 q, az állami rendszerű VII. és VIII. fizetési osztályokba tartozó és napidíj szempontjából ezekkel egy tekintet alá eső tisztviselőknek legfeljebb 100 q, az állami rendszerű IX—XI. fizetési osztályokba tartozó és napidíj szempontjából ezekkel egy tekintet alá eső tisztviselőknek, továbbá a gyakornokoknak s a fizetés szempontjából ezekkel egy tekintet alá eső alkalmazottaknak legfeljebb 75 q, a kezelőknek (kezelőnőknek), díjnokoknak, műszaki altiszteknek és napidíj szempontjából ezekkel egy tekintet alá eső alkalmazottaknak legfeljebb 50 q, végül a többi altiszteknek, szolgáknak és napidíj szempontjából ezekkel egy tekintet alá eső alkalmazottaknak legfeljebb 40 q igazolt összsúly után van igénye a szállítási költségek megtérítésére. Ha a szállítás több részletben történik, az egyes alkalmakkor szállított súlymennyiségeket az érvényesíthető legnagyobb súlymennyiség megállapítása szempontjából össze kell számítani.

Tisztviselők az előbbi bekezdésben említett szállítási költségeken felül felszámíthatják az esetleg igénybe vett bútorszállító kocsinak a szállítóhoz üresen vasúton vagy hajón történt egyszeri szállításából kifolyólag felmerült és hivatalos fuvarlevéllel igazolt költségeket is. Ez a szállítás az előbbi bekezdés értelmében érvényesíthető legnagyobb súlymennyiség megállapításánál nem jön számításba.

A fentiekben foglaltakat a külföldi állomáshellyel kapcsolatos áthelyezések esetében is alkalmazni kell.

Szállítási költséget csak a korábbi állomáshelyen való felmentés napját követő egy év alatt történt szállításból kifolyólag lehet érvényesíteni.

18.

Az 1.100/1925. M. E. számú rendelet 52. pontjának második bekezdése helyébe az alábbi rendelkezés lép:

Abban az esetben, ha az átköltözködés vasúti vagy hajóközlekedés teljes hiánya miatt csak tengelyen történhetik, az átköltözködési átalánynak másfélszerese jár.

19.

Annak a tisztviselőnek vagy egyéb alkalmazottnak, akinek Magyarország területén fekvő állomáshelyén hivatalból jelölnek ki természetbeni lakást, vagy akit a tényleges szolgálat tartama alatt olyankor köteleznek arra, hogy a természetbeni lakásból kiköltözzék, amikor a természetbeni lakásban még nem lakott három évig, bútorainak a kijelölt természetbeni lakásba, illetőleg onnan más lakásba történt szállítása címén az áthelyezés esetére járó átköltözködési átalány felére van igénye. Azt azonban, aki ugyanabban az épületben levő lakásba költözik át, az áthelyezés esetére járó átköltözködési átalánynak csak egy negyedrésze illeti meg.

Az átköltözködési átalány felére van igénye annak a tisztviselőnek és egyéb alkalmazottnak, akit ugyanazon az állomáshelyen külterületre vagy onnan belterületre helyeznek át és aki tényleg át is költözködött.

20.

Az előbbi pontban meghatározott átköltözködési átalány nem jár a tisztviselőnek vagy egyéb alkalmazottnak, ha:

a) saját kérelmére jelölnek ki számára természetbeni lakást;

b) a természetbeni lakást bútorozva engedték át részére, még ha saját bútorzattal is rendelkezett;

c) nyugdíjazás, végkielégítés, szolgálatról lemondás, szolgálatból elbocsátás folytán, a szolgálat megszűnése vagy saját kérelmére költözik ki a természetbeni lakásból.

21.

A miniszter a természetbeni lakásban lakott s a tényleges szolgálat tartama alatt meghalt tisztviselő vagy egyéb alkalmazott özvegyének vagy családi pótlékban részesült családtagjainak a természetbeni lakásból kiköltözés költségeinek fedezésére indokolt esetben átköltözködési segélyt engedélyezhet. Az átköltözködési segély összege nem haladhatja meg a tisztviselő vagy egyéb alkalmazott részére a természetbeni lakásból kiköltözés esetében járó átköltözködési átalány összegét.

22.

Az 1.100/1925. M. E. számú rendelet 62. pontja helyébe az alábbi rendelkezés lép:

A tisztviselő vagy egyéb alkalmazott részére az előreláthatólag felmerülő átköltözködési illetményeknél nem nagyobb összegű átköltözködési előleget lehet utalványozni. Ezt az előleget a tisztviselő vagy egyéb alkalmazott teljes összegében visszatéríteni köteles abban az esetben, ha az előleg kézhezvételétől számított egy hónapon belül nem költözködik át.

23.

A külföldi állomáshellyel kapcsolatos áthelyezéseknél a külügyminisztériumi tisztviselőkre és egyéb alkalmazottakra vonatkozó rendelkezéseket megfelelően alkalmazni kell az olyan tisztviselők és egyéb alkalmazottak átköltözködési illetményeinek megállapítása tekintetében is, akik nem tartoznak a külügyminisztérium létszámába. Az ilyen tisztviselőknek és egyéb alkalmazottaknak azonban nincsen igényük berendezkedési járulékra.

C. *Vegyes rendelkezések.*

24.

A kiküldött útiszámláját közigazgatási felülvizsgálat és számvevőségi megvizsgálás alá kell venni.

25.

Az útiszámla közigazgatási felülvizsgálata mindenekelőtt annak megállapítására és igazolására irányúl, hogy az útiszámlában feltüntetett adatok a valóságnak megfelelnek-e, továbbá, hogy a kiküldött a kiküldetést az utasításnak megfelelően teljesítette-e s a kiküldetésben eltöltött idő arányban áll-e a teljesített munkával.

A felülvizsgálatnak ki kell terjednie annak megállapítására és igazolására is, hogy az esetleg használt drágább közlekedési eszköz igénybevétele miért volt indokolt, illetőleg, hogy a kiküldött az esetleg használt drágább közlekedési eszköz avagy hajó- vagy hálófülke költségének, illetőleg a hatályban levő rendelkezések szerint más különleges költségeknek felszámítására kapott-e engedélyt.

Az utiszámla közigazgatási felülvizsgálatának eredményét a hatóság (hivatal) főnöke az utiszámlán az alábbi szövegű záradékkal igazolja:

„Igazolom a kiküldetés megkezdésének és befejezésének napját, a kiküldetésben eltöltött

idő arányos voltát, a kiküldetésnek az utasítás szerinti teljesítését, továbbá, hogy..."

Ha a második bekezdésben említett valamely körülmény merült fel, a záradékot az erre vonatkozó igazolással is minden esetben ki kell egészíteni. Ugyszintén meg kell jegyezni a záradékban azt is, ha a kiküldetés szóbeli rendelet alapján történt. A záradékban igazolni kell az esetleg elkésve beadott útiszámla elfogadását is.

Az 1.100/1925. M. E. számú rendelet 63. pontja hatályát veszti.

26.

Az utiszámla számvevőségi megvizsgálása során el kell bírálni, hogy az útiszámla alaki szempontból az előírt szabályoknak megfelelően van-e szerkesztve és felszerelve, a rávezetett közigazgatási záradék kiterjed-e az érvényesítéshez szükséges körülmények igazolására, továbbá, hogy az útiszámlában felszámított kiküldetési illetmények jogszerűleg és összegszerűleg megfelelnek-e az érvényben álló rendelkezéseknek, díjszabásoknak, a hivatalos távolságmutatónak, stb., és hogy a kiküldött a hivatalos kiküldetést valóban a legolcsóbban teljesítette-e.

Ha az utiszámla egyes tételei az előbbi bekezdés szempontjából kifogás alá esnek, a számvevőségnek a felszámítást kellő indokolással helyesbítenie kell.

A számvevőségi szempontból megvizsgált utiszámlát a számvevőség érvényesítési záradékkal látja el. A záradékban fel kell tüntetni az útiszámla érvényesített végösszegét, a felvett utielőleg összegét, az ennek levonása után mutatkozó kijárandóság vagy pedig a térítmény összegét.

27.

A hatóságnak az utiszámla érvényesítésének eredményét a tisztviselővel vagy egyéb alkalmazottal közölni kell s a közlésben külön meg kell említeni, hogy az utiszámla egyes tételeinek helyesbítése milyen okból történt.

28.

A 24—27. pontokban foglalt rendelkezéseket megfelelően alkalmazni kell az átköltözködési számlák tekintetében is.

29.

A hivatalos kiküldetéseknél lehetőleg egységes útiszámla nyomtatványokat kell használni. Ezeknek a nyomtatványoknak a szövegét az illetékes miniszterekkel egyetértőleg a pénzügyminiszter állapítja meg.

30.

Az illetékes miniszter a pénzügyminiszterrel egyetértőleg intézkedik az iránt, hogy a jelen rendeletben foglalt elvek megfelelően alkalmazást nyerjenek a m. kir. honvédség, csendőrség, folyamőrség, határőrség, rendőrség, pénzügyőrség, m. kir. államvasutak, m. kir. állami vas-, acél- és gépgyárak és az állami kőszénbányászati tisztviselők (havidíjasok) és egyéb alkalmazottak kiküldetési és átköltözködési illetményei tekintetében is.

Budapest, 1937. évi március hó 16-án.

Dr. Darányi Kálmán s. k.,
m. kir. miniszterelnök.

A m. kir. pénzügyminiszternek a m. kir. igazságügyminiszterrel egyetértőleg kiadott 500/1937. P. M. számú rendelete az 1918 : XXII. törvénycikk alapján a Pénzintézeti Központ által kölcsönben részesíthető közszolgálati alkalmazottak körének kiterjesztése tárgyában.

93.602/1.

A közszolgálati alkalmazottak és nyugdíjasok hivatali járandóságait terhelő tartozások rendezéséről és hitelszükségleteinek kielégítéséről szóló 1918 : XXII. tc. 2., 11. és 12. §-aiban kapott felhatalmazás alapján a következőket rendelem:

2. §.

A jelen rendelet hatálybalépése napjától kezdve a Pénzintézeti Központ részéről kölcsönben részesíthetők még az alább felsoroltak is:

a) az állami és vármegyei *ideiglenes kezelők (kezelőnők);*

b) az állami és vármegyei *díjnokok;*

c) az állami és vármegyei kisegítő szolgák;

d) a m. kir. államvasúti havi- és napidíjasok, segédtisztjelöltek és altisztjelöltek;

e) azok a nyugdíjasok, akik az *a)—d)* pontokban felsorolt minőségben alkalmazva voltak.

5. §.

A jelen rendelet alapján nyujtható kölcsönök feltételeire, mértékére, engedélyezésüknek

és folyósításuknak módozataira, valamint a kölcsönök folyósításával kapcsolatos eljárásra egyébként az e tekintetben már fennálló szabályokat — nevezetesen az 1920. évi 3.794. P. M. számú és az 1920. évi 4.093. P. M. számú rendeletet (megjelent a Pénzügyi Közlöny 1920. évi folyamának 22. számában), továbbá az 1924. évi 88.505. számú rendeletet (megjelent a Pénzügyi Közlöny 1924. évi 24. számában, illetőleg a Rendeletek Tára 1924. évi folyamának 1192. oldalán), kell megfelelően alkalmazni.

6. §.

Ez a rendelet kihirdetése napján lép hatályba.

Budapest, 1932. évi március hó 9-én.

Dr. Fabinyi Tihamér s. k.,
m. kir. pénzügyminiszter.

A Budapesti Közlöny 1937. évi 60. számában közzétett 500/1937. P. M. számú rendelet kivonatos másolatát közlöm azzal, hogy a rendelet 5. §-ában hivatkozott 1920. évi 3.794. P. M. és 1920. évi 4.093. P. M. számú rendeletek a Posta Rendeletek Tárának 1920. évi 71. számában is közzététettek.

Budapest, 1937. évi március hó 17-én.

Nyomtatással ellátott illatosított kártyák nyomtatványként való kezelése.

92.306/4.

„A nyomtatványküldeményekre vonatkozó szabályok ismertetése" című füzet 43. oldalán levő példa szerint illatosított kártyák, kartonlapok, levelezőlapalakú küldemények, amelyeket kétségtelenül az illat mintájául szántak, csak árumintaként adhatók postára.

E rendelkezést akként módosítom, hogy azok az illatosított kártyák, kartonlapok stb., amelyekre nyomtatással vagy a megengedett sokszorosító eljárással az illat minőségére, tulajdonságára, használatára, árára stb.-re vonatkozó szöveget alkalmaztak, nyomtatványként adhatók postára.

A postahivatalok e rendeletemet az idézett helyen jegyezzék elő.

Budapest, 1937. évi március hó 10-én.

A növényvédelmi hírszolgálati levelezőlap-jelentések nyomtatványdíjszabással való postára adása.

91.076/4.

A földművelésügyi minisztérium kebelében működő m. kir. Növényegészségügyi Szolgálat a növények gombabetegségeinek és rovar kártevőinek kártételével kapcsolatban levelezőlap alakú zöld színű jelentőlapokat bocsátott ki. E levelezőlap-jelentések hátoldalán a jelentéssel kapcsolatos előnyomott szöveg van, amelyre a feladó a megfelelő választ vagy beírással, vagy az előnyomott szöveg aláhúzásával, illetőleg törlésével adja meg. A levelezőlap címoldalán jobbfelőli részen „Levelezőlap" felírás és „M. kir. Növényvédelmi Szolgálat t. Körzetvezetőjének . . . ." címadat, továbbá „Hivatalos felszólításra a 49.000/1932. F. M. sz. rendelet" záradék, valamint a bélyeg helyén „Egyszeres portót címzett fizeti" szöveg van előnyomtatva.

A hivatalok e levelezőlap-jelentéseket a fertőzőbetegségek be- és kijelentő, valamint ellenőrzőlapjaihoz hasonlóan, nyomtatványként fogadják el postai szállításra.

A hivatalok e rendeletemet az A. 1. Szab. 32. §. 2. n) pontjánál, valamint „A nyomtatványküldeményekre vonatkozó szabályok ismertetése" című füzet III. 2. n) pontjánál jegyezzék elő. A szabályzat szövegének kiegészítéséről a legközelebbi Változásban gondoskodom.

Budapest, 1937. évi március hó 10-én.

Az Olaszországba szóló utánvételes küldemények forgalmának felfüggesztése.

93.067/4.

Az Olaszországba szóló utánvételes ajánlott levélpostai küldemények, valamint értéklevelek és értékdobozok forgalmát felfüggesztem.

A hivatalok ezt jegyezzék elő a Levélpostadíjszabás 150. oldalán Olaszországnál.

Budapest, 1937. évi március hó 15-én.

Változás a Légipostai Menetrendben.

92.229/4.

A hivatalok a Légipostai Menetrendben vezessék keresztül a következő változásokat:

7. oldal, I. sz. menetrendtáblázat, a g) hasáb

fejében a második sorban (XI. 1-től) a feladási határidő szombat 8.00 helyett péntek 23 ó. Ugyancsak a g) hasábban a Fort Lamy-ra, valamint a Leopoldville-Elisabethville szakaszra vonatkozó menetrendi adatokat töröljék.

8. oldal, II. sz. menetrendtáblázat, a c) hasáb fejében a harmadik sorban (III. 1-től) a feladási határidő kedd 23 ó helyett hétfő 23 ó; az f) hasábban pedig szombat 8.00 helyett péntek 23 ó.

Budapest, 1937. évi március hó 12-én.

Változások a Távíró-Díjszabásban.

92.215/8.

A hivatalok a Távíró-Díjszabásban a következő változásokat vezessék keresztül:

8. o. II. Szomszédos forgalom, Cseh-Szlovákországnál a 6. hasábban az XP díja 1.30 a. fr. helyett 0.97 a. fr.

13. o. Libériánál az 1. hasábba tegyenek [6]) jegyzetjelölést, az oldal aljára pedig a következő új jegyzetet írják: „[6]) Távirat a III., V. és VI. útiránynak megfelelő díjjal „via Italo Radio" útirányjelzéssel is küldhető".

24. o. Guyana (brit) 2. alcíménél az 1. hasábban betűrendben szúrják be: Garraway Stream, Kangaruma. Ugyanitt törlendő: Rockstone.

Az oldal alján lévő [1]) jegyzet szövegében törlendő: Rockstone.

32. o. Új-Kaledoniánál a 6. hasábban az MP és Ouvert megjelölés törlendő.

Wallis-sziget-nél a DLT távirat szódíja az 5. hasábban 1.392 a. fr. A 6. hasábban a D megjelölés törlendő.

A Távíró-Díjszabás mellékletét képező és a P. R. T. 1936. évi 45. számában megjelent 124.455/8 sz. rendelettel kiadott karácsonyi és újévi üdvözlőtáviratok Díjtáblázatában a hivatalok a következő változást vezessék keresztül:

13. o. Új-Zéland után új tételként írják be:

Wallis-sziget (Ile):				
Mataoutou[1]) . . .	I, V, VI.	—	1.392	13.92

Budapest, 1937. évi március hó 13-án.

Lefoglalandó sajtótermékek.

I.

92.848/4.

A budapesti kir. büntető törvényszék vizsgálóbírája 1937. évi március hó 10-én kelt B. I. 3189/1937—2. számú végzésével a Walther Rode szerzőtől Bécsben megjelent „Österreichs Fröhliche Agonie" című sajtótermék lefoglalását rendelte el.

A m. kir. postahivatalok a szóbanlevő sajtótermék postán szétküldött példányait ne szállítsák és ne kézbesítsék, hanem a budapesti kir. ügyészséghez küldjék be.

Budapest, 1937. évi március hó 11-én.

II.

92.853/4.

A debreceni törvényszék vizsgálóbírája 1937. évi március hó 9-én kelt b. 1369/8—1937. számú végzésével Fejes Ferenc felelős kiadásában Debrecenben megjelent „Népdalok" című „1936" évszámú versesfüzet lefoglalását rendelte el.

A m. kir. postahivatalok a szóbanlevő sajtótermék postán szétküldött példányait ne szállítsák és ne kézbesítsék, hanem a debreceni kir ügyészséghez küldjék be.

Budapest, 1937. évi március hó 13-án.

III.

93.302/4.

A budapesti kir. büntető törvényszék vizsgálóbírája 1937. évi március hó 13-án kelt B. 3383/1937. számú végzésével a Budapesten megjelent „Újmagyar munkás" című lap 1937. évi március hó 15. napjával keltezett első évfolyam első számának lefoglalását rendelte el.

A m. kir. postahivatalok a szóbanlevő sajtótermék postán szétküldött példányait ne szállítsák és ne kézbesítsék, hanem a budapesti kir. ügyészséghez küldjék be.

Budapest, 1937. évi március hó 16-án.

IV.

93.303/4.

A budapesti kir. büntető törvényszék vizsgálóbírája 1937. évi március hó 14-én kelt B. 3384/1937. számú végzésével a Budapesten 1937. évben megjelent „Bajtársak! Magyarok!" című sajtótermék lefoglalását rendelte el.

A m. kir. postahivatalok a szóbanlevő sajtótermék postán szétküldött példányait ne szállítsák és ne kézbesítsék, hanem a budapesti kir. ügyészséghez küldjék be.

Budapest, 1937. évi március hó 16-án.

V.

93.574/4.

A budapesti kir. büntető törvényszék vizsgálóbírája 1937. évi március hó 16-án kelt B. I. 3439/1937—2. számú végzésével a „Harc" című politikai lap 1937. évi március hó 15. napján Budapesten megjelent I. évfolyam 1. számának lefoglalását rendelte el.

A m. kir. postahivatalok a szóbanlevő sajtótermék postán szétküldött példányait ne szállítsák és ne kézbesítsék, hanem a budapesti kir. ügyészséghez küldjék be.

Budapest, 1937. évi március hó 17-én.

Pécsett új postaügynökség felállítása.

92.430/3.

Pécs szab. kir. város területén 1937. évi február hó 22-én „Pécs" elnevezéssel, nyilvános távbeszélő állomással felszerelt, csak felvevő szolgálatot ellátó postaügynökség lépett életbe. Ellenőrző hivatala Pécs 2, díjnégyszögszáma 1015.

A kir. hivatalok a segédkönyvekben az alábbi változásokat vezessék keresztül:

A Helységnévtárban Pécsnél (433. oldal) a „ " jel után beirandó „✉ Eh. Pécs 2". — A Postahivatalok és Postaügynökségek Névsorában a 102. oldalon Pécs 8 után felveendő: „—, 1015, —, Pécs ü. (Rózsa-u. 15. Eh. Pécs 2.), Baranya, Pécs, Újdombóvár Magyarboly".

Budapest, 1937. évi március hó 12-én.

Forgalomköri változások.

92.433/3.

Fudipuszta ⌒ Rábacsécsény (218. o.) u. p. és u. t. ezentúl: Enese.

Őr (419. o.) ezentúl L., törlendő: „u. t. Vajta".

Szalacsypuszta ⌒ Rábacsécsény (490. o.) u. p. és u. t. ezentúl: Enese.

Budapest, 1937. évi március hó 16-án.

Elveszett igazolvány.

92.546/1.

Dr. Bodó Zoltán m. kir. postasegédtitkár a budapesti m. kir. postaigazgatóság által 1937. évi január hó 1-én 34. szám alatt kiállított, postahivatalok és postaügynökségek megvizsgálására, valamint a mozgóposták ellenőrzésére jogosító igazolványát elvesztette.

Az elveszett igazolvány érvényét megszüntetem.

Budapest, 1937. évi március hó 16-án.

Személyzetiek.

92.263/1.

A m. kir. postaszemélyzet körében 1937. január havában előfordult változások (a számok az alkalmazottak) rangsorszámát jelentik).

Áthelyeztettek: Mutschenbacher Imre dr. segédtitkár 55 Szegedről Budapestre, Páli Árpád

segédtiszt 12 Kisvárdáról Budapestre, Bodnár József segédtiszt 308 Budapestről Kisvárdára, Komáromy Ilona kezelőnő 166 Debrecenből Budapestre, Németh Gizella kezelőnő 546 Szentesről Komáromba, Illés Ferenc újkéri II. o. altiszt 1965 Győrből Sopronba, Molnár Miklós maklári II. o. altiszt 2082 Kisvárdáról Nyíregyházára, Moósz György II. o. altiszt 2921 Pécsről Újdombóvárra.

Nyugdíjaztattak: Galambos Márk főfelügyelő 76, Horányi Lajos főellenőr 2, Pleyer Károlyné 127, Cser Ilona 155, dr. Csobánczi Rezsőné 302 és Óvári Elza 505 segédellenőrnők, Tatay Zoltánné segédtisztnő 346, Faragó Sándor műsz. segédtiszt 43, Lengyel András 21 és Imri János 26. I. o. szakaltisztek, Tarczali Gyula 1, Pozsonyi András 116, Szabó Balázs mezőtúri 141 és Kovács István hódmezővásárhelyi 172 II. o. szakaltisztek, Nagy István csépai 14, Bocska István 88, Báló Antal 140, Pallagi Kálmán 661, Harányi János rákoskeresztúri 1090 és Bolvári József 1167 I. o. altisztek, Várkonyi Dezső 8 és Kanyicska József kürti 187 I. o. vonalfelvigyázók.

Meghaltak: Schüszler Imre ellenőr 190, Dósa József segédellenőr 54, Vitán Anna kezelőnő 409, Szilágyi Károly 37, Akács Imre 477 és Varga Lajos seregélyesi 917 I. o. altisztek, Fehér István hatvani 1206 és Fehér István paksi 1933 II. o. altisztek.

Elbocsáttattak: Kiss Ferenc püspökladányi I. o. altiszt 713, Éber Jenő 867, Molnár János mócsi 1839, Lakatos István karcagi 2576, Bakos László 2663 és Nagy Mihály döbröközi 2700 II. o. altisztek.

Névváltoztatások: Berhidai (Balbierer) János főellenőr 66, Harkácsi (Hricz) Emilia Jolán segédellenőrnő 461, Várhelyi (Veszelovszky) Mária Anna segédtisztnő 58, Nádai (Koszednár) József II. o. altiszt 1070, Bánki (Gerócs) István II. o. altiszt 1569, Tihanyi (Nemecz) István II. o. altiszt 2719, Kecskeméti (Krizsa) Ferenc I. o. vonalfelvigyázó 142.

Egyéb változások: Kétegyházi Adolf felügyelő 66 helyett Kétegyházi Gusztáv Adolf, Nagy József főtiszt 312 helyett Nagy József dr., Holló Gyula I. o. tiszt 183 helyett Holló Gyula dr., Kováts László segédtiszt 317 helyett Kováts László dr., Szenkovits József segédtiszt 326 helyett Szenkovits József dr., özv. dr. Winternitz Károlyné ellenőrnő 113 helyett Horváth Lászlóné, Dudás Margit segédtisztnő 320 helyett Takács Gyuláné, Balog József budapesti II. o. altiszt 650 helyett Balogh József irandó.

Budapest, 1937. évi március hó 10-én.

Pályázati hirdetmény.
postaügynöki állásra szerződés mellett.
92.004/1.

Postaigazgatósági kerület	A postaügynökség neve	Jellege	Vármegye	Évi járandóság			Szállít			
				munkajutalék	szállítási átalány	faluzó levélhordói átalány	hova	távolság	milyen járattal	naponként hányszor
				pengő				km.		
Pécs	Som	P.	Somogy	276	—	—	Somogynagyberény vasútállomás	1	Gyalog	1-szer

A sajátkezüleg írt pályázati kérvények születési, iskolai és erkölcsi bizonyítványokkal, valamint a foglalkozást (állást), illetve nyugdíjas állapotot igazoló okmányokkal felszerelve az 1. hasábban felvett postaigazgatósághoz az 1937. évi április hó 2-ig nyujtandók be.

Az általános feltételek a P. R. T. 1936. évi 1. számában tétettek közzé.

Budapest, 1937. évi március hó 11-én.

Kimutatás a létszámból törölt postakiadókról.

Postaigazgatósági kerület	A létszámból törölt egyén				A létszámból való törlés oka
	neve	állása	születési helye és éve	állomáshelye, hol utoljára alkalmazva volt	
Debrecen	Koncsek Lázárné szül. Hartmann Emma	kiadó	Nagy-majtény 1891.	Tiszalucz	Postamesterré nevez-tetett ki.
Debrecen	Pinczér Józsefné szül. Dobóczky Anna	kiadó	Abád-szalók 1887.	Török-szentmiklós	Nem vállalt alkalmazást.
Pécs	Zsigmond Mihályné szül. Boldizsár Erzsébet	kiadó	Zalabér 1907.	Szántód	Lemondott.

NEM HIVATALOS RÉSZ

Betöldendő kiadói állások.

Lengyeltóti postahivatal mindhárom szakban jártas postakiadót keres folyó hó 15-ére.

Nagykónyi postahivatal állandó alkalmazásra szolid, jó távirász nőkiadót keres. Családi bánásmódot és teljes ellátást biztosít. Ajánlatot lehetőleg a soproni vagy pécsi kerületből, fizetési igény megjelölésével kér.

Répcelak postahivatal a kiadó helyettesítésére f. évi április hó 15-től 2—3 hónapra mindhárom szakban önálló kezelésre képes kiadónőt keres. Járandóság: készpénz fizetés, teljes ellátás és ágynemű nélküli lakás.

Váchartyán postahivatal április 15 vagy május 1-re kiadónőt keres.

Állástkereső postakiadók.

Az állást kereső postakiadó				Jegyzet
neve	címe (jelenlegi tartózkodási helye)	szolgálati éveinek száma	mely időponttól kezdve vállal állást	
Kiss Jolán	Szombathely (Erzsébet-királyné-utca 37.)	8	azonnal	
Dedinszky László	Nyírbátor (Eduárd-u. 8.)	1½	április 1., vagy 15.	Érettségizett.
Demko Mária	Medgyesháza		azonnal	
Siha Rozália	Kiszombor		április 1.	
Laskay Borbála	Nyírgelse	4	április 1.	Helyettesítést is vállal.
Andreanszky Jolán	Tiszakarád		azonnal	
Salgó Zoltán	Nyíregyháza (Víz-u. 32.)	5	azonnal	
Lánczy Dezső	Spron (Kossuth L. u. 47.)		azonnal	Helyettesítést is vállal.
Bodnár Rózsa	Bodrogkeresztúr		május 1.	
Csikós Nándor	Szeged (Fodor u. 31. I. em.)		azonnal	
Farkas Kálmán	Baksa	7	azonnal	

A szerkesztőségnek szánt küldemények címzése: Postavezérigazgatóság, 4. ügyosztály, Budapest 114.
A kiadóhivatalnak szánt küldemények címzése: Külföldi hirlaposztály, Budapest 4.

Fővárosi Nyomda Részvénytársaság (Felelős v.: Duchon J.) Budapest.

RENDELETEK TÁRA

A MAGYAR KIR. POSTA RÉSZÉRE.

KIADJA A M. KIR. KERESKEDELEM- ÉS KÖZLEKEDÉSÜGYI MINISZTER.

BUDAPEST, 1937. MÁRCIUS 26. 11. szám.

TARTALOM:

Országos távíró- és távbeszélő hálózati csoport felállítása a postavezérigazgatóságnál.

Megbízás.

A nyomtatványok szövegének számjegyekkel való kiegészítése.

Átutalt, valamint kézbesíthetetlen postatakarékpénztári takarék- és csekkfizetési utalványok visszaküldése.

Hivatalos levelezés díjátalányozására jogosultak névjegyzékének módosítása.

A Levélpostadíjszabáshoz a 2. számú „Változások" kiadása.

Elveszett vonattáviratlapok.

Táviratlevél kézbesítése távbeszélő útján.

A távbeszélő alközpontokhoz csatlakozó konnektorok díjának mérséklése.

Változások a Távbeszélő-Díjszabásban.

„A M. Kir. Távíró és Távbeszélő Hivatalok Névsora" című segédkönyv újabb kiadása.

Lefoglalandó sajtótermékek.

Kerületi biztosi felmentés.

Pályázati hirdetmény hivatalvezetői állásra.

Személyzetiek.

A m. kir. posta betegségi biztosító intézetének önkormányzati határozatai.

Postaalkalmazottak üdülése a hévizszentandrási és a balatonföldvári üdülőtelepen.

Közlemény a m. kir. posta személyzetének jóléti alapítványa üdülőtelepeinek, üdülőszobáinak igénybevételéről.

Állástkereső postakiadók.

Országos távíró és távbeszélő hálózati csoport felállítása a postavezérigazgatóságnál.

90.983/1.

A postavezérigazgatóság 6. ügyosztályának keretében „Országos távíró és távbeszélő hálózati csoport"-ot állítok fel.

Ennek a csoportnak munkaköre:

I. Az országos távíró és távbeszélő hálózattal kapcsolatos ügyek:

1. A postaigazgatóságok által a távíró és távbeszélő vonalfenntartási (4—3—1, 4—3—2) és egyéb műszaki természetű hitelrovatokon igényelt költségvetési hitelek felülvizsgálása;

2. Az országos távíró és távbeszélő hálózat készülék-, oszlop-, építési- és üzemanyag szükségletének megállapítása;

3. A hálózat fejlesztési programmjának megállapítása és kidolgozása;

4. Honvédelmi és belbiztonsági érdekekkel összefüggő távíró és távbeszélő ügyek tárgyalása;

5. Az országos távíró és távbeszélő hálózat felújítási és átalakítási munkáinak tárgyalása;

6. Új távbeszélő összekötő áramkörök és új távíró vezetékek létesítésére vonatkozó ügyek tárgyalása;

7. Új távíró és távbeszélő központok, nyilvános távbeszélő állomások létesítése;

8. Távbeszélő helyi hálózatok bővítésének és felújításának tárgyalása;

9. A vasutak és idegenek által kért, valamint a postaigazgatóságok hatáskörét meghaladó távíró és távbeszélő építési munkák építésére vonatkozó javaslatok;

10. Távíró hivatalok és távbeszélő központok áthelyezési ügyei;

11. Közérdekű és magánhasználatú egyenáramú berendezések engedélyezésének műszaki tárgyalása;

12. A távíró és távbeszélő vonalak építésével és átalakításával kapcsolatos közigazgatási bejárások ügyei, a bejárásokon való részvétel;

13. Távíró és távbeszélő forgalmi adatok gyüjtése és feldolgozása, ezek alapján a hálózatok fejlesztési terveinek elkészítése és felülbírálása (statisztika);

14. Új távíró és távbeszélő vonalépítési rendszerek tanulmányozása és kidolgozása;

15. A gyengeáramú berendezések védelme erősáramú behatások ellen és az ezzel kapcsolatos ügyek tárgyalása;

16. Az igazgatóságok műszaki ügyosztályai

működésének és ügyvitelének helyszíni ellenőrzése, úti programmok ellenőrzése;

17. Ellenőrző vonalbejárások;

18. Építési anyagraktárak központi rovancsolása;

19. Nagyobb vonalépítési, hálózat bővítése, felújítási munkák helyszíni ellenőrzése;

20. Vezetéklajstrom vezetése és az országos távíró és távbeszélő hálózat térképeinek elkészítése és kiegészítése;

21. A távirda építési szolgálattal foglalkoztatott műszaki segédszemélyzet ügyei;

22. Távirda és távbeszélő építési szolgálatot ellátó személyzet úti illetményei (átalányok);

23. A távirda és távbeszélő építési szolgálatot ellátó személyzet vasúti szabadjegyeinek ügyei;

24. A Máv-val és más vasutakkal a távirda és távbeszélő építési szolgálatból folyó leszámolási és egyéb ügyek;

25. A távirda és távbeszélő építési szolgálatban használatos nyomtatványok és segédkönyvek ügyei.

II. A távkábel hálózat ügyei.

26. A magyar távkábelhálózat üzemének és fenntartásának megfigyelése, ellenőrzése és irányítása;

27. A külföldi igazgatások részéről felmerülő nemzetközi távkábel áramkör igénylések tárgyalása;

28. A főbb nemzetközi áramkörök rendszeres fenntartási méréseire vonatkozó időrend megállapítása és ennek, valamint az esetleges változásoknak letárgyalása a külföldi igazgatásokkal;

29. Új nemzetközi távkábel áramkörök bekapcsolásának ügyei;

30. A külföldi és a belföldi áramkör igénylések állandó figyelembe vételével a távkábel érnégyeseinek újabb pupinozása és az erősítő állomások bővítése iránt való intézkedések;

31. A belföldi helyközi távbeszélő hálózat legmodernebb színvonalra emelésével kapcsolatban belföldi távolsági kábelhálózat kiépítésének tervezése.

III. A CCIT és CCIF-el kapcsolatos ügyek.

32. A CCIF és CCIT által megküldött kérdéseknek és javaslatoknak adminisztrációja, áttanulmányozása és szétosztása;

33. A kérdéseknek és javaslatoknak részben való feldolgozása és elbírálása;

34. Választervezetek elkészítése;

35. A megtartott konferenciák anyagának feldolgozása és azoknak az ajánlásoknak kiválasztása, amelyek a magyar posta hálózatának és üzemeinek fenntartása és fejlesztése szempontjából célszerűen alkalmazhatók lennének;

36. A jövő nemzetközi konferenciák anyagának gyüjtése és előkészítése;

37. A magyar postaigazgatás részéről esetleg felmerülő javaslatok kidolgozása és közlése.

Budapest, 1937. évi március hó 20-án.

Megbízás.

90.983/1.

Egyedi Andor postaműszaki igazgató (8) a postavezérigazgatóság 6. ügyosztálya keretében felállított „Országos távíró és távbeszélő hálózati csoport" vezetésével megbízatott.

Budapest, 1937. évi március hó 20-án.

A nyomtatványok szövegének számjegyekkel való kiegészítése.

92.118/4.

A belföldi forgalomban megengedem, hogy a feladó a nyomtatványdíjszabással feladni szándékolt nyomtatványának e célra üresen hagyott részeibe (rovataiba) számokat (arabs vagy római számjegyeket) beírhasson.

A hivatalok e rendeletemet az A. 1. Szab. 32. §. 2. és 3. pontjainál, továbbá a „Nyomtatványküldeményekre vonatkozó szabályok ismertetése" című füzet II. a) és III. 2. pontjainál jegyezzék elő. A szabályzat szövegének helyesbítéséről a legközelebbi Változásban gondoskodom.

Budapest, 1937. évi március hó 18-án.

Átutalt, valamint kézbesíthetetlen postatakarékpénztári takarék- és csekkfizetési utalványok visszaküldése.

88.763/4.

Az A. 3. Szab. 115. §. 7. pontjában, valamint a 133. §. 1. pontjának 3 .bekezdésében foglaltak kapcsán felhívom a hivatalokat, hogy az átutalt

csekkfizetési utalványokat épúgy, mint az A. 1. Szab. 94. §. 4. pontja szerint az utánküldésből kizárt, valamint a bármely okból kézbesíthetetlen postatakarékpénztári takarék- és csekkfizetési utalványokat a napi számadásoktól elkülönítve *külön borítékban* küldjék be a m. kir. postatakarékpénztárhoz.

Mindazokat az egyéb el nem számolt (lejárt, sérült, hiányos, szabályellenes, stb.) takarék- és csekkfizetési utalványokat, amelyeket a szabályok értelmében kifizetetlenül kell a m. kir. postatakarékpénztárhoz visszaküldeni, ugyancsak ebbe a borítékba kell helyezni.

Budapest, 1937. évi március hó 16-án.

Hivatalos levelezés díjátalányozására jogosultak névjegyzékének módosítása.

92.334/4.

A postahivatalok a „Levélpostadíjszabás" 67. §-ának (A díjátalányozásban részvevő szervek) V. pontjában (M. kir. Pénzügyminisztérium) a 34. tétel alatt felvett szerveknél a szombathelyi vármegyei központi forgalmi adóhivatal kerületébe tartozó forgalmi adóellenőrök közül a „sárvári"-t és „szentgotthárdi"-t töröljék, helyükbe pedig vegyék fel az újonnan létesített „körmendi"-t.

Budapest, 1937. évi március hó 18-án.

A Levélpostadíjszabáshoz a 2. számú „Változások" kiadása.

90.576/4.

A Levélpostadíjszabáshoz a 2. sz. „Változások" című, módosításokat tartalmazó összefoglalást kiadtam. A pótlékot a külföldi hírlaposztály küldi szét.

Budapest, 1937. évi március hó 6-án.

Elveszett vonattáviratlapok.

92.171/8.

A P. R. T. 1933. évi 20. számban közzétett 82.513/5. számú rendeletemmel kapcsolatban értesítem a postahivatalokat, hogy a Budapest-déli pu. készletébe tartozó 01 sorozatú, 565 sorszámtól 570 sorszámig terjedő hat darab vonattáviratlap elveszett.

A hivatalok a közölt számú ürlapokon kiállított táviratok felvételét tagadják meg, a feladó nevét és személyazonosságát állapítsák meg és azt a m. kir. államvasutak budapesti üzletvezetőségével közöljék.

Budapest, 1937. évi március hó 11-én.

Táviratlevél kézbesítése távbeszélő útján.

93.319/8.

Megengedem, hogy azoknak a távbeszélő előfizetőknek, akik érkezett táviratainak távbeszélő útján való bemondását (kézbesítését) kérik, a címükre érkező táviratlevelek (LT, ELT, NLT, DLT) is távbeszélő útján kézbesíttessenek. A táviratlevélnek távbeszélőn való bemondásáért (kézbesítéséért) a Távíró-Díjszabásban megállapított közvetítési díjat kell felszámítani a távbeszélő előfizető terhére.

A postahivatalok e rendeletemet a T. Ü. Sz. 59. §. 9. pontjánál jegyezzék elő.

E rendeletem azonnal hatályba lép.

Budapest, 1937. évi március hó 18-án.

A távbeszélő alközponthoz csatlakozó konnektorok díjának mérséklése.

88.218/8.

A gépi kapcsolású és a vidéki közöstelep (C. B.) rendszerű távbeszélő hálózatokban az alközponthoz csatlakozó konnektorok belépési díját az eddigi 2 P-ről 1 P-re mérsékelem, azok alapdíját pedig 1937. évi március hó 16-tól kezdődőleg az állomáshoz (mellékállomáshoz) csatlakozó konnektor alapdíjával egyezően havi 50 fillérben állapítom meg.

A belépési díjra változatlanul érvényben marad a Távbeszélő-Díjszabás I. táblázatának C. pontjában lévő az a rendelkezés, hogy a konnektor felszereléséért belépési díj nélkül a teljes berendezési költséget kell megfizetni abban az esetben, ha a berendezés költsége a belépési díj kétszeresét meghaladja.

E rendeletemet a Távbeszélő-Díjszabás I., II., III. és IV. táblázata megfelelő tételeinél kell előjegyezni.

Budapest, 1937. évi március hó 18-án.

Változások a Távbeszélő-Díjszabásban.

90.857/8.

A hivatalok a Távbeszélő-Díjszabásban a következő változásokat vezessék keresztül:

Az 54. oldalon, Délafrikai-Unióra, az 55. oldalon Kenyára (Fedőlap a P. R. T. 1936. évi 9. számhoz), valamint az Észak- és Dél-Rhodesiára, a 66. oldalon Brit-Indiára (2. sz. fedőlap a P. R. T. 1936. évi 14. sz.-hoz), valamint Ceylonra, a 69. oldalon Ausztráliára és a 70. oldalon Újzélandra vonatkozó összes adatokat töröljék s helyükbe ragasszák a csatolt 1—7. sz. megfelelő fedőlapot.

Budapest, 1937. évi március hó 20-án.

„A M. Kir. Távíró És Távbeszélő Hivatalok Névsora" című segédkönyv újabb kiadása.

88.151/8.

„A M. Kir. Távíró És Távbeszélő Hivatalok Névsora" című segédkönyvet újból kiadtam, szétosztása most van folyamatban.

Az új segédkönyvben a távíró vonalak, illetőleg távbeszélő áramkörök már az 1937. évi április hó 1-től érvényes új számozással vannak felvéve.

A névsorba Somogyaszaló ügynökség is felvétetett, mely hivatal azonban előreláthatólag csak május hó elején nyílik meg.

Felhívom az igazgatóságokat, hogy ha a segédkönyvben sajtóhibák lennének, azokat sürgősen jelentsék.

Budapest, 1937. évi március hó 24-én.

Lefoglalandó sajtótermékek.

I.

94.167/4.

A budapesti kir. büntetőtörvényszék vizsgálóbírája 1937. évi március hó 20-án kelt B. 3668/1937.—2. számú végzésével a Budapesten évente tízszer megjelenő „Támadás" című röpirat 1937. március 21-iki II. 3-mal jelzett számának lefoglalását rendelte el.

A m. kir. postahivatalok a szóbanlevő sajtótermék postán szétküldött példányait ne szállítsák és ne kézbesítsék, hanem a budapesti kir. ügyészséghez küldjék be.

Budapest, 1937. évi március hó 23-án.

II.

94.348/4.

A budapesti kir. büntetőtörvényszék vizsgálóbírája 1937. évi március hó 22-én kelt B. I. 3751/1937.—2. számú végzésével a Budapesten megjelent „Meggyalázott március" című nyomtatvány lefoglalását rendelte el.

A m. kir. postahivatalok a szóbanlevő sajtótermék postán szétküldött példányait ne szállítsák és ne kézbesítsék, hanem a budapesti kir. ügyészséghez küldjék be.

Budapest, 1937. évi március hó 23-án.

Kerületi biztosi felmentés.

93.055/1.

A pécsi m. kir. postaigazgatóság kerületében dr. Rimányi József postasegédtitkár biztosi megbízatása, Budapestre történt áthelyezése folytán megszűnt.

Budapest, 1937. évi március hó 19-én.

Pályázati hirdetmény hivatalvezetői állásra.

93.843/1.

A Békéscsaba 1. számú postahivatalnál a hivatalvezetői állás lemondás folytán megüresedett.

Erre az állásra a szabályszerű átköltözködési illetményekre való jogosultsággal jelentkezhetnek a postafogalmazási, valamint a forgalmi szakba tartozó VI., VII. és VIII. fizetési osztályba kinevezett, illetőleg cím- és jelleggel felruházott tisztviselők. Jelentkezni lehet a szolgálati út betartása mellett e közlemény megjelenésétől számított 14 nap alatt, a javaslattételre hivatott szegedi m. kir. postaigazgatósághoz intézendő folyamodványban.

Az igazgatóságok és a központ alá tartozó hivatalok az írásbeli jelentkezéseket a folyamodók szolgálati táblázatának másolatával együtt közvetlenül küldjék meg a szegedi m. kir. postaigazgatóságnak.

A hivatalvezetői állás természetbeni lakással jár.

Budapest, 1937. évi március hó 20-án.

Pályázati hirdetmény hivatalvezetői állásra.

93.519/1.

A szerencsi postahivatalnál nyugdíjazás folytán a hivatalvezetői állás megüresedett.

Erre az állásra a szabályszerű átköltözködési illetményekre való jogosultsággal, jelentkezhetnek főfelügyelők, felügyelők és főtisztek. Jelentkezni lehet a közlemény megjelenésétől számított 14 nap alatt a hivatalos út betartása mellett, a javaslattételre hivatott debreceni m. kir. postaigazgatósághoz intézendő folyamodványban.

Az igazgatóságok és a központi hivatalok az írásbeli jelentkezéseket véleményezéssel a folyamodók szolgálati táblázatának másolatával együtt közvetlenül küldjék meg a debreceni postaigazgatóságnak.

A hivatalvezetői állás természetbeni lakással jár.

Budapest, 1937. évi március hó 17-én.

Személyzetiek.

94.005/1.

A m. kir. postaszemélyzet körében 1937. február havában előfordult változások (a számok az alkalmazottak rangsorszámát jelentik).

Áthelyeztettek: Mester István I. o. tiszt 292 Budapestről Ceglédre, Páll Árpád segédtiszt 12 Budapestről Nyiregyházára, Stehlik Erzsébet segédellenőrnő 318 Nyiregyházáról Szerencsre, Richter Mária kezelőnő 428 Budapestről Mohácsra,, Halász István kecskeméti II. o. altiszt 1170 Hódmezővásárhelyről Szegedre, Honti András II. o. altiszt 1987 Budapestről Újpestre, Mácsai Lajos II. o. altiszt 2195 Újpestről Budapestre, Behán Pál II. o. altiszt 2424 Kecskemétről Szegedre, Nagy Károly II. o. altiszt 2441 Kecskemétről Szegedre, Illés Károly II. o. altiszt 2449 Kiskunfélegyházáról Budapestre, vitéz Józsa Gyula II. o. altiszt 2749 Szentesről Szegedre, Csutorás István I. o. vonalfelvigyázó 129 Kispestről Budapestre.

Nyugdíjaztattak: Kappel Gyula hivatali igazgató 3, Horváth János 79, Nagy István 82, Stahl Miksa 110 és Hegedüs Lajos 111 főfelügyelők, Kanyó Gyula főellenőr 95, Lokczán J. Pál 115 és Vrba János 227 ellenőrök, özv. Taubinger Béláné főellenőrnő 5, Wzentek Irén 53, Szelba Józsefné 86 és Dunai Anna 586 segédellenőrnők, Linczki István 15, Farkas József pinnyei 113 és Szabó József nyúlfalui 245 II. o. szakaltisztek, Lukács Sebestyén 8, Fehér József oladi 12, Hidasi Lajos 34, Szabadhegyi István 35, Kónya József 82, Virág Pál ceglédi 184, Simon Zsigmond kisbéri 204, Miklai József 345, Hetesi Imre 423, Kálóczi István 559, Fekete Antal martonvásári 779, Várkonyi János turai 804 és Kardos István 1244 I. o. altisztek.

Meghaltak: dr. Balló István főigazgatói címmel és jelleggel felruházott igazgató 3, Zombor Béla I. o. tiszt 173, Schneider Ilona segédtisztnő 36, Bíró Adél segédtisztnő 392, Tóth Ferenc maklári II. o. altiszt 1074.

Névváltozások: Szombor (Szommer) Imre műszaki tanácsos 6, Sényei (Schmidt) Árpád felügyelő 296, Bakonyi (Bruckmayer) József I. o. tiszt 47, Bérces (Bermann) Zoltán műszaki segédtiszt 97, Annus (Szvák) Anna kezelőnő 333, Sziráki (Szivák) Imre II. o. altiszt 2286, Véghelyi (Verdó) József II. o. vonalfelvigyázó 251.

Egyéb változások: Gallyas István I. o. tiszt 184 helyett Gallyas István dr., Székelyhidi Karácson segédtiszt 210 helyett Székelyhidi Karácsony, Váczy Zsigmond segédtiszt 270 helyett Váczi Zsigmond, Zsiga Mária segédtisztnő 265 helyett Kőrösi Rudolfné, Lórényi Gyula műsz. főellenőr 1 helyett Lorényi Gyula írandó.

Budapest, 1937. évi március hó 22-én

A m. kir. posta betegségi biztosító intézetének önkormányzati határozatai.

57/1. pbbizt.

I.

Az alapszabály egyes rendelkezéseinek módosítása.

A m. kir. posta betegségi biztosító intézetének választmánya az 1936. évi december hó 30-án tartott ülésében a M. kir. Postamesterek és Postamesteri Alkalmazottak Országos Egyesületétől nyugellátásban részesülő postamestereknek, ezek özvegyeinek és árváinak, valamint a nyugdíjas postamesteri alkalmazottaknak önkéntes betegségi biztosítását határozta el a következő feltételek mellett:

1. Az önkéntes biztosítás a m. kir. postamesterek és postamesteri alkalmazottak országos egyesülete részéről állandó nyugellátásban részesülő postamesterekre és postamesteri alkal-

mazottakra, valamint a postamestereknek, a m. kir. postamesterek és postamesteri alkalmazottak országos egyesületétől állandó nyugellátásban részesülő özvegyeire és szülőtlen, vagy a szülőtlenekkel egy tekintet alá eső árváira terjed ki.

2. Az előző pontban felsoroltak önkéntes biztosítását a postamesteri egyesület intézményesen és mindenkire nézve kötelezően biztosítja.

3. Ha az előző pontban felsoroltak valamelyike oly kereseti foglalkozást folytat, amelynek alapján másutt biztosítási kötelezettség alá esik, a m. kir. posta betegbiztosító intézeténél önkéntesen nem biztosítható, illetve, ha önkéntesen biztosított volt, ebben az esetben a m. kir. posta betegségi biztosító intézeténél megszűnik Az intézetünknél önkéntesen biztosítottak tehát a kötelező biztosítás más szervének nem lehetnek tagjai.

4. Az önkéntesen biztosítottak járulékfizetésére nézve a szolgálatuk hetedik évében levő kincstári nyugdíjasok részére megállapított napidíj (ezidőszerint havi 98 P), de ha nyugellátásuk ennél több, akkor a nyugellátás összege veendő számításba.

5. Az önkéntesen biztosítottak 4%-os betegségi biztosítási járulékát a m. kir. postamesterek és postamesteri alkalmazottak országos egyesülete tartozik a posta beteségi biztosító intézetének havonként előre befizetni. Az egyesület a járulék felét az önkéntesen biztosított nyugellátásából levonhatja.

6. Az önkéntesen biztosítottak ugyanazon betegségi biztosítási segélyekben és — a temetési segély kivételével — ugyanazon feltételek mellett részesülnek, mint az intézet tagjai.

7. Az önkéntesen biztosított után temetési segély csak abban az esetben jár, ha az elhalt az elhalálozást megelőző 3 éven belül összesen legalább 2 éven át betegség esetére biztosított volt. A két évbe a tagságot és az önkéntes biztosítást együttesen be kell számítani. Az önkéntesen biztosított igényjogosult feleségének elhalálozása esetén a temetési segélyekre való igényjogosultságot a férj biztosítási jogviszonyának hasonló időtartama alapján kell megállapítani. E rendelkezést azonban csak azokra az önkéntesen biztosítottakra kell alkalmazni, akiknek nyugellátási igénye az önkéntes biztosítás hatálybalépésének időpontja után nyílik meg.

8. Az önkéntesen biztosítottak nem tagjai az intézetnek, mint ilyenek tehát az önkormányzatnak tagjai nem lehetnek. (1927:XXI. tc. 96. §.)

E feltételek alapján a választmány az intézeti alapszabály egyes rendelkezéseit az alábbiak szerint módosította:

1. Az alapszabály 1. §-ának első bekezdése helyére a következő rendelkezések lépnek:

„A m. kir. posta betegségi biztosító intézetének feladata tagjainak és a nála önkéntesen biztosított személyeknek, valamint ezek igényjogosult családtagjainak a jelen alapszabály keretében történő betegségi ellátása."

2. Az alapszabály 2. §-ának utolsó bekezdése helyébe a következő új rendelkezések lépnek:

„Az intézetnél önkéntesen csak a Magyar Királyi Postamesterek és Postamesteri Alkalmazottak Országos Egyesülete részéről állandó nyugellátásban részesülő postamesterek és postamesteri alkalmazottak, valamint a postamestereknek a Magyar Királyi Postamesterek és Postamesteri Alkalmazottak Országos Egyesületétől állandó nyugellátásban részesülő özvegyei és szülőtlen, vagy a szülőtlenekkel egy tekintet alá eső árvái biztosíthatók.

Az intézetnél önként továbbfizetéssel biztosítottak nincsenek."

3. Az alapszabály 3. §-át az alábbi negyedik és ötödik bekezdés egészíti ki:

„Az önkéntes biztosítás hatályának kezdetére és megszűnésére nézve a Magyar Királyi Postamesterek és Postamesteri Alkalmazottak Országos Egyesületénél megnyílt nyugellátási igény kezdete és megszűnése az irányadó.

Ha az önkéntesen biztosított oly munkaviszonyba jut, amelynek alapján betegségi biztosításra kötelezett, az önkéntes biztosítás hatálya megszűnik. Az önkéntes biztosítás megszűnésével járó munkaviszonyt az önkéntesen biztosítottnak 30 nap alatt be kell jelentenie, mert bejelentés elmulasztása vagy késedelmes teljesítése folytán a biztosítási jogviszony megszűnte után nyujtott segélyeket vagy azok értékét a segélyezett az intézetnek megtéríteni köteles. A bejelentés elmulasztása, illetőleg a késedelmes bejelentés folytán az önkéntes biztosítás hatályának megszünte után fizetett járulékokat az intézet nem téríti vissza."

4. Az alapszabály 4. §-ának helyébe az alábbi rendelkezés lép:

„A m. kir. posta betegségi biztosító intézete tagjainak betegségi kötelező biztosítását kizárólagosan látja el s tagjai, valamint a nála önkéntesen biztosítottak a betegségi kötelező biztosítás más szervének, ideértve az 1921 : XLVI. tör-

vényczikkel létesített Országos Tisztviselői Betegsegélyezési Alapot is, tagjai nem lehetnek."

5. Az alapszabály 6. §-ának utolsó bekezdéseként a következő rendelkezés vétetik fel:

„Az önkéntesen biztosítottak betegségi biztosítás járulékfizetésénél a szolgálatuk hetedik évében lévő napidíjasok részére megállapított napidíj, de ha nyugellátásuk ennél több, akkor a nyugellátás összege veendő számításba."

6. Az alapszabály 7. §-ának utolsó bekezdéseként a következő rendelkezés vétetik fel:

„Az önkéntesen biztosítottak betegségi biztosítási járulékát a Magyar Királyi Postamesterek és Postamesteri Alkalmazottak Országos Egyesülete tartozik az intézetnek havonként előre befizetni. Az egyesület a járulék felét az önkéntesen biztosított nyugellátásából levonhatja."

7. Az alapszabály 8. §-ában a „tag" szó helyébe a szövegben előforduló négy esetben a „biztosított" szó lép.

8. Az alapszabály 9. §-a első bekezdésében „Az intézet tagjai" szavak helyébe „a biztosítottak" szavak, továbbá az e) §. A), B), C) fejezetében előforduló öt esetben a „tag" szó helyébe a „biztosított" szó lép.

9. Az alapszabály 9. §-a C) fejezete utolsó bekezdéseként a következő rendelkezésekkel egészíttetik ki:

„Az önkéntesen biztosított után temetési segély csak abban az esetben jár, ha az elhalálozást megelőző három éven belül összesen két éven át betegség esetére biztosított volt. A két évbe a kötelezett tagságot és az önkéntes biztosítást együttesen be kell számítani. Az önkéntesen biztosított igényjogosult feleségének elhalálozása esetében a temetési segélyre való igényjogosultságot a férj biztosítási jogviszonyának hasonló időtartama alapján lehet megállapítani. A két év számítására a 16. § utolsóelőtti bekezdésében foglaltakat megfelelően kell alkalmazni."

10. Az alapszabály 10. §-ában két esetben előforduló „tagnak" szó helyébe „biztosítottnak" szó lép, ugyanezen §. utolsó bekezdésében a „tag" szó töröltetik, ugyanezen §. második és harmadik bekezdése közé új bekezdésként a következő rendelkezések lépnek:

„Táppénzben az önkéntesen biztosítottak egyáltalában nem részesülnek."

11. Az alapszabály 12. §-ában előforduló „tagoknál" szó helyébe „biztosítottaknál" szó lép.

12. Az alapszabály 13. §-ában a „biztosított tagnak" szavak helyébe a „biztosítottnak" szó s a „tag" szó helyébe pedig a „biztosított" szó lép.

13. Az alapszabály 14. §-ában előforduló „tagok" szó helyébe „biztosítottak" szó lép.

14. Az alapszabály 15. §-ának első bekezdése első mondatában „tagjai" szó helyébe a „biztosítottak" szó, második mondatában a „tagok" szavak helyébe az „igényjogosultak" szavak, második bekezdésében kétszer előforduló „tag" szó helyébe „biztosított" szó, harmadik bekezdésében a „tagok", „tagoknak" szavak helyébe „biztosított", „biztosítottaknak" szavak lépnek.

15. Az alapszabály 16. §-ában előforduló „tagok", „tag", „tagoknak", „tagnak", „tagot" szavak helyébe „biztosítottak", „biztosított", „biztosítottaknak", „biztosítottnak", „biztosítottat" szavak, ugyanezen §. ötödik bekezdésének utolsó mondatában pedig „az intézet biztosított tagja" szavak helyébe „betegség esetére biztosított" szavak lépnek.

16. Az alapszabály 17. §-ának első bekezdésében „tagoknak" szó helyébe „biztosítottaknak" szó, második bekezdésében „az intézet tagja" szavak helyébe „betegség esetére biztosított" szavak lépnek.

17. Az alapszabály 18. §-ában „az intézeti tagot" szavak helyébe „a biztosítottat" szavak lépnek.

18. Az alapszabály 19. §-ában a „tagnak" szó helyébe „biztosított" szó lép.

19. Az alapszabály 20. §-ában négy helyen előforduló tag szó helyébe „biztosított" szo lép.

20. Az alapszabály 22. §-ában előforduló „tag", „tagnak", tagot" szavak helyébe „biztosított", „bizosítottnak", „biztosítottat" szavak lépnek.

21. Az alapszabály 24. §-ában előforduló „tagok" és „az intézet tagjai" szavak helyébe „biztosítottak" szó, ugyanezen §. utolsó mondatában „tagjai voltak az intézetnek" szavak helyébe „az intézetnél biztosítva voltak" szavak lépnek.

22. Az alapszabály 26. §-ában előforduló „tagnak" szó helyébe „biztosítottnak" szó lép.

23. Az alapszabály 27. §-ában előforduló „tag", „tagnak", „tagokra" szavak helyébe „biztosított", „biztosítottnál", „biztosítottakra" szavak lépnek.

24. Az alapszabály 30. §-ában előforduló „tag" szó helyébe „biztosított" szó lép.

25. Az alapszabály 31. §-ának helyébe a következő rendelkezések lépnek:

„A betegségi biztosítási segélyeket csak a

tagság, illetőleg a önkéntes biztosítás tartama alatt lehet igényelni. Ez a rendelkezés nem érinti a tagság, illetőleg az önkéntes biztosítás megszűnése előtt megnyílt segélyezési igényeket."

26. Az alapszabály 32. §-ában előforduló „tag", „tagok" szavak helyébe „biztosított", „biztosítottak" szavak lépnek.

27. Az alapszabály 32. §-ának második bekezdése helyébe az alábbi rendelkezések lépnek

„Saját elhatározásából külföldön tartózkodó biztosított és ugyanott tartózkodó családtagja külföldön tartózkodása ideje alatt segélyezést akkor sem igényelhet, ha a tagsága nem szüne tel, vagy önkéntes biztosítása nem szűnt meg. Ez a rendelkezés a temetési segélyre vonatkozó igényjogosultságot nem érinti."

28. Az alapszabály 33. §-ában előforduló „tagnak", „tag" szavak helyébe „biztosítottnak" „biztosított" szavak lépnek.

29. Az alapszabály 35. §-ának második bekezdésben második mondatként a következő rendelkezés lép:

„Az önként biztosítottak az önkormányzat szerveknek nem lehetnek tagjai."

30. Az alapszabály 39. §. első mondatának 5. pontjában a „nyugdíjegyesülete" szó helyébe „egyesülete" szó lép.

31. Az alapszabály 65. §-a második bekezdésének 1. pontja helyébe a következő rendelkezés lép:

„A tagság és az önkéntes biztosítás kérdésében felmerült vita esetében határozás."

32. Az alapszabály 65. §-a második bekezdésének 3. pontjában előforduló „tagokra" szó helyébe „biztosítottakra" szó lép.

33. Az alapszabály 96. §-ában „a tagok" szavak helyébe „az igényjogosultak" szavak lépnek

34. Az alapszabály 98. §-ában a „biztosított tagok" szavak helyébe „biztosítottak" szó lép, a „tagok' 'szó pedig töröltetik.

35. Az alapszabály 102. §-ából 103. §. lesz és 102. §. gyanánt a következő rendelkezés vétetik fel:

„A 9. §. C) fejezetének utolsó bekezdésében foglalt rendelkezéseket csak azokra az önkéntesen biztosítottakra kell alkalmazni, akiknek nyugellátási igénye az önkéntes biztosítás hatályba lépésének időpontja után nyílik meg."

A módosító határozatokat a m. kir. belügyminiszter úr az 1937. évi február hó 20-án kelt 210.676/1937. XI. számú rendeletével, a m. kir. kereskedelem- és közlekedésügyi miniszter úrral egyetértve jóváhagyta.

II.

A m. kir. posta betegségi biztosító intézetének választmánya az 1936. évi december hó 30-án tartott ülésében hozott határozatával a m. kir. posta számvevőségi tisztviselők egyesületét felvette azok közé az egyesületek közé, amelyek az intézet önkormányzatába tagokat választhatnak.

Ennek alapján a választmány az alapszabály egyes rendelkezéseit az alábbiak szerint módosította:

1. Az alapszabály 36. §-ának első és második mondatában előforduló „negyvennyolc" szó helyébe „ötvenhat" szó lép.

2. Az alapszabály 39. §-a első bekezdésének 1. pontja után 2. pont gyanánt: „a m. kir. posta számvevőségi tisztviselőinek egyesülete" szavak vétetnek fel s ennek következtében a folytatólagos 2., 3., 4., 5. és 6. pontok rendre a 3., 4., 5., 6., 7. sorszámokat kapják.

3. Az alapszabály 62. §-ának első bekezdésében előforduló „huszonnégy" szó helyébe „huszonnyolc" szó, a második bekezdésben pedig a „tizenkét" szó helyébe „tizennégy" szó lép.

4. Az alapszabály 68. §-ának első bekezdésében a „Tizenkét" szó helyébe „Tizennégy" szó lép.

5. Az alapszabály 69. §-ának első bekezdésében a „tizenkét" szó helyébe „tizennégy" szó lép.

6. Az alapszabály 72. §-ának első bekezdése harmadik mondatában előforduló „Hat" szó helyébe „Hét" szó, negyedik mondatában a „Tizenkét" szó helyébe „Tizennégy" szó lép.

7. Az alapszabály 78. §-ának első bekezdésében előforduló „tizenkét" szó helyébe „tizennégy" szó, a második bekezdésben pedig a „hat" szó helyébe „hét" szó lép.

A módosító határozatokat a m. kir. belügyminiszter úr az 1937. évi február hó 20-án kelt 210.377/1937. XI. számú rendeletével, a m. kir. kereskedelem- és közlekedésügyi miniszter úrral egyetértve jóváhagyta.

A módosított alapszabály e kihirdetéssel egyidejűleg életbelép.

Budapest, 1937. évi március hó 17-én.

Postaalkalmazottak üdülése a hévízszentandrási és a balatonföldvári üdülőtelepen,

68/Nyj.

1. *Hévizszentandrási üdülőtelep.*

A „Postás nyugdíjjárulék alap" tulajdonát képező hévízszentandrási üdülőtelep, amely főleg a reumatikus betegségben szenvedő postaalkalmazottak gyógyulására szolgál, de üdülésre is kiválóan alkalmas, a folyó évben — elég jelentkező esetén — május hó 10-én nyílik meg.

Az üdülőtelepen *kizárólag* tényleges és nyugdíjas postaalkalmazottak és azok családtagjai nyerhetnek elhelyezést.

A fürdőidény 6 háromhetes időszakra osztatott be, amelyek a következők:

I. időszak: május 10-től május 30-ig,
II. időszak: június 1-től június 21-ig,
III. időszak: június 23-tól július 13-ig,
IV. időszak: július 15-től augusztus 4-ig.
V. időszak: augusztus 6-tól augusztus 26-ig,
VI. időszak: augusztus 28-tól szept. 17-ig.

Kellő számú jelentkező esetén az üdülőtelep továbbra is nyitva marad.

Az előidény május hó 10-től június hó 30-ig, az utóidény pedig szeptember hó 1-től az idény végéig tart.

A kijelölt üdülési időszakok meghosszabbíthatók, ha üres férőhely van. Ily irányú igényeket az üdülőtelep gondnokságánál kell bejelenteni.

Az egy személy által fizetendő üdülési díjakat az alábbi kimutatás tünteti fel. A díjak magukban foglalják a szoba árát, a napi háromszori étkezést és a gyógydíjat. Az étkezésben a reggelihez felszolgált 1 pohár, valamint az ebédhez és vacsorához felszolgált fél-fél liter ásványvíz is bennfoglaltatik.

Könnyű reggeli (kávé vagy tea 1 drb süteménnyel) és vacsora (1 tál étel) igénylése esetén az üdülési díjak a tisztviselőknél 40 fillérrel, 10 éven aluli gyermekeknél 20 fillérrel olcsóbbak.

A IV—IX. fizetési osztályokba tartozott nyugdíjas tisztviselők, kegydíjasok, nyug- és kegydíjas özvegyek (árvák) az elő- és utóidényben nem az állásuknak megfelelő, hanem a következő alacsonyabb díjcsoport szerinti díjakat fizetik. A X—XI. fizetési osztályokba tartozott tisztviselők, kezelők, díjnokok, IV. oszt. postamesterek, kiadók, hivatali kisegítők, valamint ezek özvegyei (árvái) azonban az egész üdülési idény alatt a legalacsonyabb (IV-ik) díjcsoport szerinti díjakat fizetik.

A kimutatásban feltüntetett kedvezményes üdülési díjakat kizárólag tényleges és nyugdíjas postaalkalmazottak és azok családtagjai (feleség, ellátatlan gyermek) igényelhetik. Más hozzátartozók a megállapított szobadíjakat, élelmezési díjakat és a gyógydíjat tartoznak megfizetni.

Azok az özvegyek, akik maguk is postaalkalmazottak (ténylegesek vagy nyugdíjasok), saját maguk, valamint ellátatlan gyermekeik részére a rájuk nézve kedvezőbb (özvegyi jogon, vagy saját állásuknak megfelelő) díjcsoport szerinti beutalást kérhetik.

Gyermekeket, — mert az üdülőtelep elsősorban gyógyhely és a betegeknek ott zavartalan nyugalomra van szükségük, — csak kivételes esetekben helyezünk el. Gyermekekért 10 éves korig az üdülési díjak 50%-át, 10 éven felüli gyermekekért a teljes díjat kell fizetni.

Szobadíjak: a főépület homlokzati oldalán külön szobában 2 pengő, többágyas szobában 1 pengő 50 fillér, a nyugati oldalon külön szobában 1 pengő 50 fillér, többágyas szobában 1 pengő, az altiszti épületben külön szobában 1 pengő 20 fillér, többágyas szobában 80 fillér, altiszti közös szobában 50 fillér.

A napi élelmezés díja 3 pengő 20 fillér. (Reggeli 50 fillér, ebéd 1 pengő 50 fillér, vacsora 1 pengő 20 fillér).

Látogató hozzátartozók legfeljebb 3 napi tartózkodásig, pótágy-díj fejében 50 fillért, külön szobában történő elhelyezés esetén a megállapított szobadíjat és élelmezési díjat fizetik.

Az üdülőtelepen elhelyezettek a kedvezményes üdülési díjakra csak a rendes beutalási időszakra, vagyis három heti időtartamra birnak igénnyel. Szakorvosi vélemény alapján és ha üres hely van, az intéző bizottság a kedvezményes díjakat további 3 hétre is engedélyezheti.

Kiszolgálási díj: Kiszolgálási díj fejében a megállapított üdülési díjak 10%-át kell fizetni.

Orvosi díj: Az üdülőtelep fürdőjét az üdülőtelep szakorvosának *előzetes orvosi vizsgálata nélkül nem szabad igénybe venni.* Minden üdülő az első orvosi vizsgálat fejében 1 pengőt fizet, amely összeget az üdülési díjakkal együtt a gondnoki irodában kell befizetni.

Fürdődíj: Közös medencefürdő díja 40 fillér, a külön kádfürdő díja 60 fillér. A VIII. fizetési osztálytól lefelé a beutalt postaalkalmazottak és azok családi pótlékra igényjogosult családtagjai a közös medencefürdőt díjtalanul használhatják, a külön kádfürdő díjából pedig 50%-os kedvezményt élveznek. A IV—VII. fizetési osztályokba tartozó tisztviselők és azok családi pótlékra igényjogosult családtagjai mindkét fürdődíjból 50%-os kedvezményt kapnak.

Az üdülőtelepen való elhelyezést a Postás nyugdíjjárulék alap intéző bizottságához (Budapest, I., Krisztina-körút 12. II. emelet 227., Tel.: 1-567-08) beadandó bélyegmentes kérvényben kell kérni és ezeket a kérvényeket, amennyiben a kérvényező az I. és II. időszakra kér elhelyezést, a folyó évi április 10-ig, a többi időszakra pedig június hó 1-ig kell beküldeni. Később beérkező kérvényeket csak úgy lehet figyelembe venni, *ha még üres helyek állnak rendelkezésre.*

A kérvényben meg kell jelölni, hogy a kérvényező melyik időszakban óhajtja elhelyezését, továbbá, hogy az ott tartózkodást csak saját személyére, vagy feleségére is, avagy esetleg több, a kérvényben megnevezett családtagjára is kéri és hogy melyik épületben, milyen szobát kíván igénybe venni.

Elsőbbséggel birnak azok, akik a kérvényhez csatolt orvosi bizonyítvánnyal igazolják, hogy a fürdőre szükségük van.

Az igényjogosultságot a tényleges szolgálatban állóknak a hivatali főnök (postamester) által a kérvényre vezetett záradékkal, a nyugdíjasoknak és özvegyeknek pedig a nyugdíj utalványszelvénynek a kérvényhez való csatolásával kell igazolniok.

Az üdülőtelepen való elhelyezés engedélyezéséről a kérvényezőket a Postás nyugdíjjárulék alap kellő időben értesíti.

Előleg: Az üdülés megkezdése előtt legalább 8 nappal tisztviselőknek előleg fejében 20 pengőt, altiszteknek pedig 10 pengőt kell a Postás nyugdíjjárulék alap 58.345. számú postatakarékpénztári csekkszámlájára befizetniök.

KIMUTATÁS

a Postás nyugdíjjárulék alap hévízszentandrási üdülőtelepén 1937. évre megállapított üdülési díjakról, amelyek magukban foglalják a napi szobaárat, háromszori étkezést és gyógydíjat.

A) Tisztviselők részére

Üdülési díjcsoport	Fizetési osztály, állás	Főépületben homlokzati oldalon különszoba		Főépületben homlokzati oldalon többágyas szoba vagy nyugati oldalon külön szoba		Főépületben nyugati oldalon többágyas szoba		Az altiszti épületben emeleti különszoba		Az altiszti épületben emeleti többágyas szoba		Jegyzet
		Elő- és utóidény	Főidény	Elő- és utóidény	Főidény	Elő- és utóidény	Főidény	Elő- és utóidény	Főidény	Elő- és utóidény	Főidény	
		P	P	P	P	P	P	P	P	P	P	
I.	IV—VI.	3.80	4.80	3.40	4.40	3.—	4.—	2.80	3.60	2.40	3.20	
II.	VII—VIII. I. és II. o. postamester	3.60	4.60	3.20	4.20	2.80	3.80	2.60	3.40	2.20	3.—	
III.	IX—X. III. és IV. o. postam.	3.40	4.40	3.—	4.—	2.60	3.60	2.40	3.20	2.—	2.80	
IV.	XI. kezelő, díjn, kiadó stb.	3.20	4.20	2.80	3.80	2.40	3.40	2.20	3.—	1.80	2.60	

B) Altisztek részére								
Üdülési díjcsoport	Fizetési osztály, állás	Altiszti üdülőben emeleti szoba		Altiszti üdülőben földszinti szoba		Altiszti üdülőben közös szoba		Jegyzet
		Elő- és utóidény	Főidény	Elő- és utóidény	Főidény	Elő- és utóidény	Főidény	
		P	P	P	P	P	P	
I.	Tényleges altisztek, s. szolgák sth. részére	1.80	2.60	1.40	2.20	1 20	1.60	
II.	Nyugdíjas altisztek, s. szolgák stb. részére	1.60	2.40	1.20	2.—	1.—	1.40	

Az üdülési díjakat 10 naponként előre az üdülőtelep gondnoki irodájában kell megfizetni. Az előleg — melynek elismervényét a gondnoki irodában kell beszolgáltatni — az első számlából kerül levonásba.

Ha a kérvényező a beutalását nem veszi igénybe, az előleget nem térítjük vissza, kivéve, ha az igénybe nem vétel haláleset, betegség vagy más elháríthatatlan esemény folytán következett be s ezt az üdülőtelep gondnokságának előzetesen bejelentette.

Az üdülőtelep szobáit egyrészt az ott gyógyulást kereső postaalkalmazottak és családtagjaik, másrészt a nyugdíjjárulék alap anyagi érdekeinek szempontjából a lehetőséghez képest ki kell használni. Ezért, aki a részére kiutalt szobát július és augusztus hónapokban később veszi igénybe, — amennyiben a szobát már másként értékesíteni nem lehet, — a szobadíjat az elmaradt napokra is tartozik megfizetni, kivéve, ha elmaradását 2 héttel előzetesen bejelenti.

2. *Balatonföldvári üdülőtelep.*

A Postás nyugdíjjárulék alap a magyar posta üzemi és műszaki üzemi kezelési tisztviselők országos egyesületének Balatonföldváron lévő 12 szobából álló „Vargha István" üdülőtelepére az alábbi feltételek mellett utalja be a m. kir. posta alkalmazottait.

Beutalásban elsősorban az üzemi tisztviselők részesülnek. Elegendő férőhely esetén azonban a többi karba tartozó tisztviselők és családtagjaik is elhelyezhetők.

A fürdőidény május hó 10-től szeptember végéig tart és 6, 3, 2 és 1 hetes időszakokra osztatott be. Kellő számú jelentkező esetén az üdülőtelep továbbra is nyitva marad. A kijelölt üdülési időszakok meghosszabbíthatók, ha üres férőhely van.

Az üdülőtelep szobáit az ott üdülést kereső postaalkalmazottak és családtagjaik, valamint a nyugdíjjárulék alap anyagi érdekeinek szempontjából a lehetőséghez képest ki kell használni. Ezért aki a részére kiutalt szobát július és augusztus hónapokban később veszi igénybe — amennyiben a szobát már másként értékesíteni nem lehetett, — a szobadíjat az elmaradt napokra is tartozik megfizetni, kivéve, ha elmaradását 2 héttel előzetesen bejelentette.

Szobadíjak személyenként és naponként: IV—V. fiz. oszt. tisztviselők részére 1 pengő 20 fillér; VI—VII. fiz. oszt. tisztviselők és I—II. oszt. postamesterek részére 1 pengő; VIII—IX. fiz. oszt. tisztviselők és III—IV. oszt. postamesterek részére 60 fillér; X—XI. fiz. oszt. tisztviselők, kezelő, díjnok stb. részére 40 fillér.

Gyermekek csak 2 évestől felfelé felnőtt kíséretében utalhatók az üdülőtelepre. 10 éven aluli gyermekek után — amennyiben részükre külön fekvőhely nem szükséges — szobadíjat nem kell fizetni. Külön ágy (heverő) igénylése esetén a fenti szobadíjak 50%-át kell fizetni.

A feleségen és az ellátatlan gyermekeken kívüli más hozzátartozók 1 pengő 50 fillér szobadíjat fizetnek.

A beutalási időre esedékes szobadíjakat a beutalási értesítéshez csatolt csekklapon az üdülés megkezdése előtt legalább 8 nappal kell befizetni.

Élelmezési díjak: Az élelmezés az üdülőtelepen történik. A napi háromszori étkezés díja 2 pengő 80 fillér, amelyet naponként az üdülőtelep felügyelőjének kell fizetni.

Kívánságra a családtagok (csak feleség és gyermek) — amennyiben a családfővel együtt üdülnek — kisebb adagú étkezést kaphatnak. Az ilyen étkezés díja 1 pengő 90 fillér.

Kiszolgálási díj fejében a szobadíjak 10%-át kell fizetni.

Az üdülőhelyi díjakat (gyógydíjat) a beutaltak maguk viselik.

Fürdődíj: A telepfelügyelő útján beszerezhető, névre szóló igazolvány alapján a strandfürdő pénztáránál 50%-os kedvezményes napi jegy váltható, amely a váltás napján többszöri fürdőzésre, illetve strandra való belépésre jogosít. Az ilyen kedvezményes jegy ára személyenként és naponként 50 fillér.

Jelentkezési határidő: Ha a kérelmező május és június hónapokban kívánja az üdülést igénybe venni, úgy kérelmét április hó 10-ig, a további hónapokra nézve pedig június hó 1-ig kell beküldeni. Később beérkező kérelmeket csak akkor lehet figyelembe venni, ha még üres szobák állanak rendelkezésre.

Az üdülőtelepen való elhelyezés iránti kérelmekre nézve ugyanazok a mérvadók, mint a hévízszentandrási üdülőtelepnél. A kérvényekhez orvosi bizonyítványt nem kell mellékelni.

Budapest, 1937. évi március hó 19-én.

A Postás nyugdíjjárulék alap intéző bizottsága.

NEM HIVATALOS RÉSZ

Közlemény a m. kir. posta személyzetének jóléti alapítványa üdülőtelepeinek (üdülőszobáinak) igénybevételéről.

A jóléti alapítvány az üdülőtelepek igénybevételére nézve az alábbiakat hozza a személyzet tudomására.

A jóléti alapítványnak Horányban, Balatonalmádiban és Zircen levő üdülőtelepein, valamint Balatonfüreden a Balatoni Szövetség üdülőházában és Lillafüreden a postaépületben az elhelyezést úgy a tényleges, mint a nyugdíjas postaalkalmazottak és ezek özvegyei kérhetik és pedig úgy saját maguk, mint hozzátartozóik részére. Azok az özvegyek, akik maguk is postaalkalmazottak (ténylegesek vagy nyugdíjasok) saját maguk, valamint ellátatlan gyermekeik részére a rájuk nézve kedvezőbb (özvegyi jogon, vagy saját állásuknak megfelelő) díjcsoport szerinti beutalást kérhetik.

Az elhelyezés iránti bélyegmentes kérvényeket az alább közölt I. és II. időszakra április hó 10-ig, a többi időszakra pedig június hó 1-ig „A m. kir. posta személyzetének jóléti alapítványa" címére (Budapest, I., Krisztina-körút 12.) kell beküldeni.

Később beérkező kérvények alapján csak a még üres helyekre történhetik elhelyezés.

Az üdülés általában 3 hetes időszakokban történik.

I. időszak: május 10-től május 30-ig,
II. időszak: június 1-től június 21-ig.
III. időszak: június 23-tól július 13-ig,
IV. időszak: július 15-től augusztus 4-ig,
V. időszak: augusztus 6-tól augusztus 26-ig,
VI. időszak: augusztus 28-tól szept. 17-ig.

Kellő számú jelentkező esetén az üdülőtelepek (üdülőszobák) továbbra is nyitva maradnak.

A kérvényben meg kell jelölni, hogy a kérvényező melyik időszakra és milyen szobába kér elhelyezést, továbbá, hogy az ott tartózkodást csak a saját személye, avagy felesége, vagy még más megnevezendő családtagja részére is kéri.

Az elhelyezés engedélyezésére nézve általában a jelentkezés sorrendje az irányadó. A balatonfüredi örökszobákba való elhelyezésnél azonban elsőbbséggel birnak azok, akik orvosi bizonyítvánnyal igazolják, hogy az ottani szénsavas gyógyfürdő használatára szükségük van.

Az igényjogosultságot, vagyis azt, hogy a kérvényezőnek joga van elhelyezést kérni, a tényleges szolgálatban állóknál a közvetlen hivatali főnökük részéről a kérvényre vezetett záradékkal, nyugdíjasoknál és özvegyeknél pedig a nyugdíj-utalványszelvénynek a kérvényhez való csatolásával kell igazolniok.

Az elhelyezésről az érdekeltek az alapítvány kezelési irodájától (telefon: 1-567-08) idejekorán értesítést kapnak. Minden érdekeltnek az üdülés megkezdése előtt legalább 8 nappal, az értesítésben feltüntetett előleget vagy szobadíjat az alapítvány 42.669. számú postatakarékpénztári csekkszámlájára kell befizetnie. Az előleg az erről szóló elismervény átadása ellenében az első számlából kerül levonásba.

Ha a kérvényező az engedélyt nem veszi igénybe, az előleget (szobadíjat) az alapítvány nem téríti vissza, kivéve, ha az igénybe nem vétel haláleset, betegség vagy más elháríthatatlan esemény folytán következett be s ezt az üdülőtelepek gondnokságának előzetesen bejelentette.

Az üdülőtelepek szobáit egyrészt az ott üdülést kereső postaalkalmazottak és családtagjaik, másrészt az alapítvány anyagi érdekeinek szempontjából a lehetőséghez képest ki kell használni. Ezért aki a részére kiutalt szobát július és augusztus hónapokban később veszi igénybe — amennyiben a szobát már másként értékesíteni nem lehet — a szobadíjat az elmaradt napokra is tartozik megfizetni, kivéve, ha elmaradását 2 héttel előzetesen bejelenti.

A postaalkalmazottak és igényjogosult családtagjaik az alapítvány üdülőtelepein egy idényben kedvezményes üdülési díjak mellett legfeljebb 6 hétig üdülhetnek. Ebbe az időbe beleszámít a Postás nyugdíjjárulék alap üdülőtelepein eltöltött idő is. Az esetleg 6 héten túl terjedő időre az érdekelteknek a más hozzátartozókra (feleségen és ellátatlan gyermeken kívül) megállapított díjakat kell fizetni.

Az egyes üdülőtelepekre, illetve üdülőszobákra megállapított üdülési díjakat (szobadíjakat) és egyéb tudnivalókat alább soroljuk fel.

1. Demény Károly üdülőtelep, Horány.

Az üdülőtelep Szigetmonostor község mellett épült modern üdülőház. Az épületet erdő övezi körül és előtte folyik a Duna. Az üdülőházban villany, vízvezeték és csatorna van. Tekepálya, tornaszerek, játszótér és külön nyári terrasz áll az üdülők rendelkezésére.

Az üdülési díjakat az alábbi kimutatás tünteti fel.

KIMUTATÁS

a horányi „Demény Károly" üdülőtelepen az 1937. évre megállapított üdülési díjakról, amelyek magukban foglalják a napi szobaárat és háromszori étkezést.

Üdülési díjcsoport	Fizetési osztály, állás	Dunára néző emeleti szobákban			A többi szobákban		
		Családfő (férj)	Feleség, özvegy és 10 éven felüli gyermek	Gyermek 10 éves korig	Családfő (férj)	Feleség, özvegy és 10 éven felüli gyermek	Gyermek 10 éves korig
		P	P	P	P	P	P
I.	IV—VI.	3.80	2.80	1.80	3.60	2.60	1.60
II.	VII—VIII. I. és II. oszt. postamester	3.60	2.60	1.60	3 40	2.40	1.40
III.	IX—X. III. és IV. oszt. postamester	3.40	2.40	1.40	3.20	2.20	1 20
IV.	XI. kezelő, díjnok, kiadó stb.	3.20	2.20	1.20	3.—	2.—	1.—

Amennyiben az üdülő könnyebb reggelit (kávé vagy tea 1 drb süteménnyel) és könnyebb vacsorát (egy tál étel) óhajt, úgy az üdülési díj a családfőre megállapított díjaknál 40 fillérrel, a feleség,, özvegy és 10 éven felüli gyermeknél 20 fillérrel, a gyermekeknél 10 éves korig 10 fillérrel olcsóbb.

A könnyebb reggeli és vacsora iránti kérelmet már a beutalási kérvényben előzetesen kell bejelenteni.

A IV—IX. fizetési osztályokba tartozott nyugdíjas tisztviselők, kegydíjasok, nyug- és kegydíjas özvegyek (árvák) az elő- és utóidényben nem az állásuknak megfelelő, hanem a következő alacsonyabb díjcsoport szerinti díjakat fizetik. A X—XI. fizetési osztályokba tartozott tisztviselők, kezelők, díjnokok, IV. oszt. postamesterek, kiadók, hivatali kisegítők, valamint ezek özvegyei (árvái) azonban az egész üdülési idény alatt a legalacsonyabb (IV.) díjcsoport szerinti díjakat fizetik.

A kimutatásban feltüntetett kedvezményes üdülési díjakat kizárólag tényleges és nyugdíjas postaalkalmazottak és családtagjaik (feleség és ellátatlan gyermek) igényelhetik. Más hozzátartozók a szobadíjat (Duna felőli oldalon napi 1 pengő, erdő felőli oldalon 80 fillér) és a napi 3 pengő 20 fillér élelmezési díjat tartoznak megfizetni. Átvonuló vagy látogató postaalkalmazottak és családtagjaik ugyanezeket a díjakat fizetik.

Gyógydíj nincs. A fürdőzés a saját strandon díjtalan.

Az üdülés megkezdése előtt legalább 8 nappal előleg fejében 20 pengőt kell az alapítvány 42.669. számú csekkszámlájára befizetni.

Az üdülési díjakat 10 naponkint előre a gondnoknál kell befizetni.

2. *Balatonalmádi üdülőtelep.*

Az üdülőtelep Balatonalmádi legszebb részén, a Széchenyi-sétány és az Erzsébet királyné-út között 3½ hold területen fekszik.

E területen két új épület: egy kétemeletes (35 szobából álló), egy földszintes (négy szobakonyha, kamra és verandából álló) üdülőház és az öt szobából álló régi felső villa szolgál az üdülők elhelyezésére.

Az üdülési idény az étkezést is magában foglaló kedvezményes üdülési díjak mellett június hó 1-től szeptember hó 30-ig tart. Előidény a teljes június, utóidény a teljes szeptember hónap.

A kijelölt üdülési időszakok — miután itt elegendő férőhely áll rendelkezésre, — egy hónapra meghosszabbíthatók, illetőleg egy havi beutalások kérhetők.

Az egy személy által fizetendő üdülési díjakat a túloldali kimutatás tünteti fel.

Amennyiben az üdülő könnyebb reggelit (kávé vagy tea 1 drb süteménnyel) és könnyebb vacsorát (egy tál étel) óhajt, úgy az üdülési díj a családfőre megállapított díjaknál 40 fillérrel, a feleség, özvegy és 10 éven felüli gyermeknél 20 fillérrel, a gyermeknél 10 éves korig 10 fillérrel olcsóbb.

A könnyebb reggeli és vacsora iránti kérelmet már a beutalási kérvényben előzetesen kell bejelenteni.

Hústalan vacsorával a díjak nem változnak.

Külön szoba igénylése esetén az üdülési díj az I. és II. csoportban 80, a III. és IV. csoportban 40 fillérrel drágább.

Pótágy díja 1 pengő. Pótágy alatt értendő, ha a szobába a látogató vendég részére pótágyat kell behelyezni.

A megállapított gyógydíjat a beutaltak fizetik.

A földszintes szoba-konyhás lakások után az elő- és utóidényben heti 8 pengő, a főidényben pedig 12 pengő bért kell fizetni. Ezenkívül a be- és kijelentő lapok árát is meg kell téríteni.

E lakásokban az ágyneműt és azok mosását az üdülőtelep szolgáltatja, a takarításról azonban a beutaltaknak kell gondoskodni.

A szoba-konyhás lakásokat elsősorban kisgyermekes családok igényelhetik. Ezt a kedvezményt a családok mindaddig igényelhetik, amíg a gyermekek után családi pótlékban részesülnek. Amennyiben ide mások utaltatnak be, úgy ezek nem heti bért, hanem naponként és személyenként 1 pengő 60 fillér szobadíjat tartoznak fizetni.

A szoba-konyhás lakásokba beutaltak az élelmezésről maguk gondoskodnak. E lakásokhoz az alapítvány konyhai felszerelést (edényeket, evőeszközöket, tányérokat stb.) nem ad, csupán mosogató edény, gyúródeszka és sütőlemezek (tepsik) állnak az üdülő vendégek rendelkezésére.

A szoba-konyhás lakásokba beutaltak látogatói a pótágy díját (személyenként és naponként 1 pengőt) tartoznak megfizetni.

KIMUTATÁS

a balatonalmádi üdülőtelepen 1937. évre megállapított üdülési díjakról, melyek magukban foglalják a napi szobaárat és háromszori étkezést.

Üdülési díjcsoport	Fizetési osztály, állás	A főépületben a homlokzati oldalon			A főépület hátsó oldalán és a felső villában		
		Családfő (férj)	Feleség özvegy és 10 éven felüli gyermek	Gyermek 10 éves korig	Családfő (férfi)	Feleség özvegy és 10 éven felüli gyermek	Gyermek 10 éves korig
		P	P	P	P	P	P
A) A főidényben: július hó 1-től augusztus 31-ig							
I.	IV—VI.	4.40	3.40	2.40	4.20	3.20	2.20
II.	VII—VIII. I. és II. o. postamester	4.20	3.20	2.20	4.—	3.—	2.—
III.	IX—X. III. és IV. o. postamester	4.—	3.—	2.—	3.80	2.80	1.80
IV.	XI. kezelő, díjnok, kiadó	3.80	2.80	1.80	3.60	2.60	1.60
B) Az elő- és utóidényben: június és szeptember hónapokban							
I.	IV—VI.	3.60	2.60	1.60	3.40	2.40	1.40
II.	VII—VIII. I. és II. o. postamester	3.40	2.40	1.40	3.20	2.20	1.20
III.	IX—X. III. és IV. o. postamester	3.20	2.20	1.20	3.—	2.—	1.—
IV.	XI. kezelő, díjnok, kiadó	3.—	2.—	1.—	2.80	1.80	0.80

Abban az esetben, ha az üdülés időtartama az előidényből a főidénybe, illetőleg a főidényből az utóidénybe nyúlik át, úgy az üdülési díjakat az idények szerint kell fizetni.

A IV—IX. fizetési osztályokba tartozott nyugdíjas tisztviselők, kegydíjasok, nyug- és kegydíjas özvegyek (árvák) az elő- és utóidényben nem az állásuknak megfelelő, hanem a következő alacsonyabb díjcsoport szerinti díjakat fizetik. A X—XI. fizetési osztályokba tartozott tisztviselők, kezelők, díjnokok, IV. oszt. postamesterek, kiadók és hivatali kisegítők, valamint ezek özvegyei (árvái) azonban az egész üdülési idény alatt a legalacsonyabb (IV.) díjcsoport szerinti díjakat fizetik.

A kimutatásban feltüntetett kedvezményes üdülési díjakat kizárólag tényleges és nyugdíjas postaalkalmazottak és családtagjaik (feleség és ellátatlan gyermek) igényelhetik. A tényleges és nyugdíjas postaalkalmazottak fel- és lemenő, valamint első oldalági hozzátartozói (szülők, ellátott gyermekek és testvérek) a napi szobadíjat és a megállapított élelmezési díjat tartoznak megfizetni.

A beutalás szempontjából ellátatlan gyermeknek tekintendő az a gyermek, aki után a postaalkalmazott szülő családi pótlékot élvez. Amennyiben az alkalmazott családi pótlékban nem részesül, elfogadható módon igazolni tartozik, hogy gyermekének önálló keresete nincs és szülői ellátásban részesül.

A szobadíj a főépület homlokzati oldalán külön szobában 2 pengő, többágyas szobában 1 pengő 60 fillér, a hátsó oldalon külön szobában 1 pengő 60 fillér, többágyas szobában és a felső villában 1 pengő 20 fillér.

Átvonuló vagy látogató postaalkalmazottak és felnőtt családtagjaik ugyanezeket a díjakat fizetik.

Egyéb hozzátartozók és közalkalmazottak (állami, városi, vármegyei és községi tisztviselők, katonatisztek) napi 6 pengő pensióárat, idegenek az eddig érvényben lévő szobadíjakat és élelmezési díjat tartoznak fizetni. Ezeknek 10 éven aluli gyermekei után pensiódíj címén 2 pengő 50 fillért kell fizetni.

Egyéb hozzátartozókat és idegeneket csakis abban az esetben lehet beutalni, ha az igényjogosult postaalkalmazottak és első oldalági hozzátartozóinak elhelyezése után még üres hely rendelkezésre áll.

A napi élelmezés díja 3 pengő 40 fillér (reggeli 50 fillér, ebéd 1 pengő 60 fillér, vacsora 1 pengő 30 fillér).

Kiszolgálási díj fejében a megállapított üdülési díjak 10%-át kell fizetni.

Fürdődíj: a nagy strandon 42 fillér, a Budatavan 20 fillér. A nagy strandon 25 fürdőkabin díjtalanul áll az üdülők rendelkezésére.

Az üdülőtelep fürdőszobáinak használati díja postaalkalmazottnak és azok hozzátartozóinak (feleség és ellátatlan gyermek) 60 fillér, másoknak 1 pengő.

Az üdülőtelepen levő tekepályát és a fürdőigazgatóság tenniszpályáit a beutaltak kedvezményes díjak mellett vehetik igénybe. Az üdülőtelep gondnoksága az erre vonatkozó díjtáblázatokat alkalmas helyen (társalgó, étterem) kifüggeszti.

Előleg: Az üdülés megkezdése előtt legalább 8 nappal előleg fejében személyenként 20 pengőt kell az alapítvány 42.669. számú postatakarékpénztári csekkszámlájára befizetni.

A szoba-konyhás lakásokba beutaltak a teljes lakásdíjat tartoznak a jelzett csekkszámlára befizetni. A gyógydíjat, valamint a be- és kijelentő lapok árát az üdülőtelep pénztárába kell befizetni.

Az üdülési díjakat 10 naponként előre az üdülőtelep gondnoki irodájában kell megfizetni. Az előleg az első számlából kerül levonásba.

3. *Postás erdei ház, Zirc.*

Az erdei ház a zirci apátság bakonyi erdőbirtokán, Zirc község közvetlen közelében, a tenger színe felett 400 méter magasságban épült túristaház, amely üdülők és túristák elhelyezésére szolgál.

Az erdei ház emeletes ágyakkal felszerelt 7 vendégszobából áll, amelyekben összesen 32 vendég helyezhető el. A túristák részére két közös terem szolgál, 8—8 férőhellyel. Miután a többi szobák is többágyasok, külön szoba nem igényelhető.

A vendégeknek villanyvilágítás, házi vízvezeték, ezenkívül mérsékelt áron fürdőszoba és a községben strandfürdő áll rendelkezésre.

A kedvezményes üdülési díjakat az alábbi kimutatás tünteti fel.

KIMUTATÁS

a zirci postás erdei-házban 1937. évre megállapított üdülési díjakról, amelyek magukban foglalják a napi szobaárat és háromszori étkezést.

Üdülési díj-csoport	Fizetési osztály, állás	Családfő (férj)	Feleség, özvegy és 10 éven felüli gyermek	Gyermek 10 éves korig
		P	P	P
I.	IV—VI.	3.40	2.40	1.40
II.	VII—VIII. I. és II. o. postamester	3,20	2.20	1.20
III.	IX—X. III. és IV. o. postamester	3.—	2.—	1.—
IV.	XI. Kezelő, díjnok, kiadó stb.	2.80	1.80	0.80

Amennyiben az üdülő könnyebb reggelit (kávé vagy tea 1 drb süteménnyel) és könnyebb vacsorát (egy tál étel) óhajt, úgy az üdülési díj a családfőre megállapított díjaknál 40 fillérrel, a feleség, özvegy és 10 éven felüli gyermeknél 20 fillérrel, a gyermekeknél 10 éves korig 10 fillérrel olcsóbb.

A könnyebb reggeli és vacsora iránti kérelmet már a beutalási kérvényben előzetesen kell bejelenteni.

A IV—IX. fizetési osztályokba tartozott nyugdíjas tisztviselők, kegydíjasok, nyug- és kegydíjas özvegyek (árvák) az elő- és utóidényben nem az állásuknak megfelelő, hanem a következő alacsonyabb díjcsoport szerinti díjakat fizetik. A X—XI. fizetési osztályokba tartozott tisztviselők, kezelők, díjnokok, IV. oszt. postamesterek, kiadók és hivatali kisegítők, valamint ezek özvegyei (árvái) azonban az egész üdülési idény alatt a legalacsonyabb (IV.) díjcsoport szerinti díjakat fizetik.

Előleg: Az üdülés megkezdése előtt legalább 8 nappal, előleg fejében személyenként 20 pengőt kell az alapítvány 42.669. számú postatakarékpénztári csekkszámlájára befizetni.

A kimutatásban feltüntetett kedvezményes üdülési díjakat általában 1—3 hétig engedélyezett üdülésre, kizárólag tényleges és nyugdíjas postaalkalmazottak és családtagjaik (feleség és ellátatlan gyermek) igényelhetik.

Ennél rövidebb ideig tartó üdülés és látogatás esetén, vagy a feleségen és ellátatlan gyermeken kívüli hozzátartozók szobadíj címén a következő díjakat fizetik: tényleges és nyugdíjas postaalkalmazottak és családtagjaik (feleség és ellátatlan gyermek) rendes felszerelt ágyak igénybevétele esetén naponként 1 pengőt, más hozzátartozók 1 pengő 20 fillért. Idegenek rendes felszerelt ágyak szolgáltatása esetén 1 pengő 50 fillért fizetnek.

Az erdei ház manzard helyiségeiben a fekvőhely díja (lepedő és tollpárna nélkül) postás túristák részére 50, idegen túristák részére 80 fillér. A nem beutalt postás látogatók és túristák a napi élelmezésért 3 pengő 20 fillért, (10 éven aluli gyermekeik 2 pengő 30 fillért) idegenek pedig 3 pengő 50 fillért (10 éven aluli gyermekeik 2 pengő 50 fillért) fizetnek.

4. Balatonfüred-fürdő.

Ezen a fürdőhelyen a postaalkalmazottak és családtagjaik a Balatoni Szövetség Üdülőház Szövetkezet ottani teljesen modern, vízvezetékkel, villannyal, központi fűtéssel és csatornával felszerelt üdülőházában lévő négy örökszobában nyerhetnek elhelyezést. A gyógyfürdő télen-nyáron nyitva van, ezért az örökszobákba a fürdőidényen kívül bármikor 3 hétnél hosszabb időre is lehet elhelyezést kérni.

Az üdülőházba beutaltak — 72 óránál hosszabb ott tartózkodás esetén — a teljes napi ellátásért (üzemi kiadások, napi háromszori étkezés, könyvtárhasználat és kiszolgálás) naponként 4 pengő 80 fillért, ugyanabban a szobában a második személy után 4 pengő 50 fillért, 10 éven aluli gyermekek után 3 pengő 20 fillért fizetnek. Ezenkívül személyenként és naponként 40 fillér átmeneti pótdíjat kell fizetni.

Ha az üdülőházban való tartózkodás egyfolytában a 72 órát nem haladja meg, az ellátási díjak naponként és személyenként 20 fillérrel magasabbak. A napi ellátáson felül gyógydíj címén 30 fillért és még a szabályszerű forgalmi adót kell megfizetni.

Az érdekeltek az üdülés megkezdése előtt legalább nyolc nappal előleg fejében 10 pengőt tartoznak a Balatoni Szövetség Üdülőház Szövetkezet Balatonfüred 2.824. számú postatakarékpénztári csekkszámlájára befizetni.

Az összes díjakat a Balatoni Szövetség Üdülőház Szövetkezet igazgatóságánál kell befizetni.

Az alapítvány örökszobáiba beutalt postaalkalmazottaknak számlákkal igazolt üdülési díjaik 15%-át (szénsavas fürdődíjak nélkül) a jóléti alapítvány bélyegmentes kérvény alapján megtéríti.

Tájékozásul közöljük, hogy az érdekeltek a szénsavas gyógyfürdőt a posta betegségi biztosító intézet szakorvosának véleménye alapján a betegségi biztosító intézet igazgatóságától *előzetesen* külön kérelmezhetik, mely esetben a fürdő díjából is 50%-os kedvezményt kaphatnak.

5. Lillafüred.

A Lillafüreden üdülni kívánó postaalkalmazottak az ottani postahivatal épületében lévő 2 szobában (4—5 férőhely) nyerhetnek elhelyezést.

A szobadíj postaalkalmazottaknak és csa-

ládtagjaiknak (feleség és ellátatlan gyermek) személyenként napi 1 pengő, egyéb hozzátartozóknak 1 pengő 20 fillér, idegeneknek pedig 1 pengő 50 fillér.

Az étkezés a szomszédos Katholikus Nőtisztviselők pensiójában, a Lilla-szállóban és a Palota-szálló polgári éttermében mérsékelt áron biztosítható.

A szobadíjakat az üdülés megkezdése előtt legalább 8 nappal az alapítvány 42.669. számú postatakarékpénztári csekkszámlájára kell befizetni.

Budapest, 1937. évi március hó 19-én.

A jóléti alapítvány kezelési bizottsága.

Állástkereső postakiadók.

Az állást kereső postakiadó				Jegyzet
neve	címe (jelenlegi tartózkodási helye)	szolgálati éveinek száma	mely időponttól kezdve vállal állást	
Demkó Mária	Medgyesegyháza		azonnal	
Horváth Gizella	Újpest (Kölcsey-u. 21.)		azonnal	
Porkoláb Erzsébet	Somlószőllős	8	május 1.	
Politzer Magda	Alsónémedi		azonnal	
Benkő Irma	Csopak		azonnal	Helyettesítést is vállal.

A szerkesztőségnek szánt küldemények címzése: Postavezérigazgatóság, 4. ügyosztály, Budapest 114.
A kiadóhivatalnak szánt küldemények címzése: Külföldi hirlaposztály, Budapest 4.

Fővárosi Nyomda Részvénytársaság (Felelős v.: Duchon J.) Budapest.

Délafrikai-Unio (Union de l'Afrique du Sud).

A beszélgetések egyrészről az összes magyar távbeszélő központok, másrészről az összes fontosabb délafrikai távbeszélő központok közt folytathatók.

A háromperces beszélgetés díja hétfőtől péntekig 105 frs 46 cts, szombaton 78 frs 22 cts, minden további percért ennek egyharmada, vagyis hétfőtől péntekig 35 frs 16 cts, szombaton 26 frs 08 cts fizetendő.

Előkészítési díj (taxe de préparation) 18 frs 81 cts.

Beszélgetések, vasárnap kivételével, naponként 9—13.45 óra közt (középeurópai idő) folytathatók. Ez az idő nyáron a nyári időszámításnak megfelelően módosul.

A megengedett beszélgetési fajok, valamint a beszélgetések bejelentésének és lebonyolításának módja ugyanaz, mint az Északamerikával való távbeszélőforgalomban (L. a 60. oldalon).

Kenya.

Beszélgetések egyrészről az összes magyar távbeszélő központok, másrészről Eldoret, Gilgil, Kabete, Kiembu, Kikuyu, Kitale, Lamuru, Maji-Mazuri, Makuyu, Mitubiri, Mombasa, Nairobi, Naivasha, Nakuru, Njoro, Rongai, Ruiru és Thika távbeszélő előfizetői közt folytathatók.

A háromperces beszélgetés díja hétfőtől péntekig 105 frs 46 cts, szombaton 78 frs 22 cts, minden további percért ennek egyharmada, vagyis hétfőtől péntekig 35 frs 16 cts, szombaton 26 frs 08 cts fizetendő.

Előkészítési díj (taxe de préparation) 18 frs 81 cts.

Beszélgetések vasárnap kivételével, naponként 13.30—15.30 óra közt (középeurópai idő) folytathatók. Ez az idő nyáron a nyári időszámításnak megfelelően módosul.

A megengedett beszélgetési fajok, valamint a beszélgetések bejelentésének és lebonyolításának módja ugyanaz, mint az Északamerikával való távbeszélőforgalomban (L. a 60. oldalon).

Rhodesia (Észak és Dél) (Rhodesie du Nord et du Sud.)

A beszélgetések egyrészről az összes magyar távbeszélő központok, másrészről Broken Hill, Livingstone, Lusaka, Luanshya, Mazabuka, Ndola és Nkana (Észak-Rhodesia), továbbá Bualawayo, Gatooma, Gwelo, Mazoe, Queque, Salisbury, Umtali, Victoria Falls és Wankie (Dél-Rhodesia) közt folytathatók.

A háromperces beszélgetés díja:

a) Észak-Rhodesia-val:

hétfőtől péntekig 119 frs 07 cts, szombaton 91 frs 84 cts, minden további percért ennek egyharmada, vagyis hétfőtől péntekig 39 frs 69 cts, szombaton 30 frs 62 cts fizetendő.

Előkészítési díj (taxe de préparation) 22 frs 44 cts.

b) Dél-Rhodesia-val:

hétfőtől péntekig 113 frs 63 cts, szombaton 86 frs 39 cts, minden további percért ennek egyharmada, vagyis hétfőtől péntekig 37 frs 88 cts, szombaton 28 frs 80 cts fizetendő.

Előkészítési díj (taxe de préparation): 21 frs 53 cts.

Beszélgetések, vasárnap kivételével, Észak-Rhodesiával 9—13.45, Dél-Rhodesiával 9.45—13.45 órák közt (középeurópai idő) folytathatók. Ez az idő nyáron a nyári időszámításnak megfelelően módosul.

A megengedett beszélgetési fajok, valamint a beszélgetések bejelentésének és lebonyolításának módja ugyanaz, mint az Északamerikával való távbeszélőforgalomban (L. a 60. oldalon).

4. sz. fedőlap a P. R. T. 1937. évi 11. sz.-hoz (90.857/8. sz. r.).

Brit-India (Indes Britanniques).

A beszélgetések egyrészről az összes magyar távbeszélő központok, másrészről Brit-India összes fontosabb városai és Alleppey, Baroda, Bhopal, Cochin, Indore, Jaipur és Jodhpur indiai államok távbeszélő központjai közt folytathatók.

A háromperces beszélgetés díja hétfőtől péntekig 105 frs 46 cts, szombaton 78 frs 22 cts, minden további percért ennek egyharmada, vagyis hétfőtől péntekig 35 frs 16 cts, szombaton 26 frs 08 cts fizetendő.

Előkészítési díj (taxe de préparation) 18 frs 81 cts.

Beszélgetések, vasárnap kivételével, naponként 10—14 óra közt (középeurópai idő) folytathatók. Ez az idő nyáron a nyári időszámításnak megfelelően módosul.

A megengedett beszélgetési fajok, valamint a beszélgetések bejelentésének és lebonyolításának módja ugyanaz, mint az Északamerikával való távbeszélőforgalomban (L. a 60. oldalon).

5. sz. fedőlap a P. R. T. 1937. évi 11. sz.-hoz (90.857/8. sz. r.).

Ceylon (Ceylan).

Beszélgetések egyrészről az összes magyar távbeszélő központok, másrészről Ceylon valamennyi távbeszélőközpontja közt folytathatók.

A háromperces beszélgetés díja hétfőtől péntekig 110 frs 90 cts, szombaton 83 frs 67 cts, minden további percért ennek egyharmada, vagyis hétfőtől péntekig 36 frs 97 cts, szombaton 27 frs 89 cts fizetendő.

Előkészítési díj (taxe de préparation) 20 frs 62 cts.

Beszélgetések, vasárnap kivételével, naponként 10—14 óra közt (középeurópai idő) folytathatók. Ez az idő nyáron a nyári időszámításnak megfelelően módosul.

A megengedett beszélgetési fajok, valamint a beszélgetések bejelentésének és lebonyolításának módja ugyanaz, mint az Északamerikával való távbeszélőforgalomban (L. a 60. oldalon).

6. sz. fedőlap a P. R. T. 1937. évi 11. sz.-hoz (90.857/8. sz. r.).

Ausztráliai Államszövetség. (Fédération Australienne).

Beszélgetések egyrészről az összes magyar távbeszélő központok, másrészről Észak-Ausztrália kivételével Ausztrália valamennyi távbeszélő központja közt (beleértve Tasmaniat is) folytathatók.

A háromperces beszélgetés díja hétfőtől péntekig 105 frs 46 cts, szombaton 78 frs 22 cts, minden további percért ennek egyharmada, vagyis hétfőtől péntekig 35 frs 16 cts, szombaton 26 frs 08 cts fizetendő.

Előkészítési díj (taxe de préparation) 18 frs 81 cts.

Beszélgetések, vasárnap és szombat délután kivételével, télen 9—18 óra közt (középeurópai idő), nyáron 5—9 és 16—22 óra közt (középeurópai idő) folytathatók.

A megengedett beszélgetési fajok, valamint a beszélgetések bejelentésének és lebonyolításának módja ugyanaz, mint az Északamerikával való távbeszélőforgalomban (L. a 60. oldalon).

7. sz. fedőlap a P. R. T. 1937. évi 11. sz.-hoz (90.857/8. sz. r.).

Uj-Zéland (Nouvelle-Zélande).

Beszélgetések egyrészről az összes magyar távbeszélő központok, másrészről az összes újzélandi távbeszélő központok közt folytathatók.

A háromperces beszélgetés díja 116 frs 35 cts, minden további percért ennek egyharmada, vagyis 38 frs 79 cts fizetendő.

Előkészítési díj (taxe de préparation) 26 frs 07 cts.

Beszélgetések csak hétköznapokon a reggeli órákban folytathatók.

A megengedett beszélgetési fajok, valamint a beszélgetések bejelentésének és lebonyolításának módja ugyanaz, mint az Északamerikával való távbeszélőforgalomban (L. a 60. oldalon).

RENDELETEK TÁRA

A MAGYAR KIR. POSTA RÉSZÉRE.

KIADJA A M. KIR. KERESKEDELEM- ÉS KÖZLEKEDÉSÜGYI MINISZTER.

BUDAPEST, 1937 ÁPRILIS 2. 12. szám.

TARTALOM:

Jogorvoslati beadványok illetéke.

A külföldről Magyarországba érkező, idegen pénznemben kiállított postautalványok, utánvételi utalványok és megbízások, valamint díjjegyzék kezelése.

A Nagybritanniából Magyarországba érkező postautalványok, utánvételi utalványok és díjjegyzék kezelése.

A csekkbefizetési díj alól mentes, csekkszámlák számában beállott változás.

Változások a Távíró-Díjszabásban.

„Meteor Buda" című táviratok azonnali továbbítása.

Postai szállításból kizárt sajtótermék.

Európánkívülre szóló levélposta továbbítása.

A budapesti 84. számú postahivatal megnyitása.

A kovácshidai postaügynökség átalakítása postahivatallá.

A balatonaligai pályaudvari időszaki postaügynökség megnyitása.

Kerületi biztosi megbizatás.

Pályázati hirdetmény postaügynöki állásokra.

Kimutatás létszámból törölt postakiadókról.

Állástkereső postakiadók.

Jogorvoslati beadványok illetéke.

91.158/1937. IV. 5.

Felhívom az érdekelt postai szerveket, hogy mindazokban az esetekben, amikor valamely ügyben határozatot hoznak, a határozatban azt is közöljék, hogy a jogorvoslat iránt benyujtandó beadvány bélyegköteles-e, s igenlő esetben azon milyen összegű bélyegilletéket kell leróni.

Budapest, 1937. évi március hó 25-én.

A külföldről Magyarországba érkező, idegen pénznemben kiállított postautalványok, utánvételi utalványok és megbízások, valamint díjjegyzék kezelése.

94.142/4.

1. Az azokkal az országokkal való forgalomban, amelyekkel a *mindkét irányú* utalvány-, utánvételi, megbízási és díjjegyzékes forgalom idegen pénznemben bonyolódik le, e küldemények kezelésére vonatkozó szabályokat az alábbiakban foglalom össze:

a) A szóbanforgó országokból Magyarországba érkező postautalványok idegen pénzben kifejezett összegét a m. kir. posta utalványleszámoló hivatala, a távirati utalványokét pedig a központi távíróhivatal **számítja át pengőre.** Az érdekelt külföldi postahivatalok e végből az utalványokat közvetlenül a nevezett hivatalokhoz irányítják.

Az utalványleszámoló hivatal a kifizetendő pengőösszeget piros tintával írja fel az utalványra.

A központi távíróhivatal a távirat teljes szövege után „Kifizetendő .....P ....f" szöveggel tünteti fel a kifizetésre kerülő összeget. E záradékot a szószámba nem kell beszámítani.

A távirati utalványlap közvetlenül a rendeltetési hivatalhoz érkezik.

A magyar rendeltetési postahivatalok az esetleg tévedésből átszámítás nélkül hozzájuk került, idegen pénznemre szóló postautalványokat továbbítsák borítékban a m. kir. posta utalványleszámoló hivatalához (Budapest 112.).

Az átszámítás nélkül, idegen pénznemre kiállított távirati utalványokra vonatkozólag a rendeltetési hivatal a központi távíróhivatalhoz intézett szolgálati értesítésben kéri az átszámítást és annak távirati közlését.

Ezekből az országokból eredő *pengőben* kiállított utalványokat nem szabad kifizetni, hanem — „Szabályellenes" jelzővel (314. sz. nyomt.) ellátva — borítékban a felvevő hivatalhoz vissza kell küldeni, az ilyen távirati utalványokat pedig a felvevő hivatalnak mint szabályelleneseket, távirattal vissza kell jelenteni.

b) Ugyanezekkel az országokkal való forgalomban a Magyarországban feladott odaszóló

utánvételes küldemények utánvételi összegeit nem pengőben, hanem a Levélpostadíjszabás 36. §-ában, illetőleg a Csomagdíjszabás III. részében az illető országnál feltüntetett pénznemben (pl. Franciaországba szóló utánvételes küldeményeknél francia frankban) kell feltüntetni.

Ezeknek az idegen pénznemben kiállított, Magyarországra visszaérkező utánvételi utalványoknak átszámítását az a) pont szerint ugyancsak a m. kir. posta utalványleszámoló hivatala végzi.

c) Az említett országokkal való forgalomban a külföldről visszaérkező megbízási utalványok átszámítását a b) pont szerint kell végezni. A Magyarországba küldött megbízások szintén a m. kir. posta utalványleszámoló hivatalához érkeznek és beszedendő összegeik idegen pénznemben vannak kiállítva. Átszámításukat pengőre ugyancsak a m. kir. posta utalványleszámoló hivatala végzi.

d) A szóbanforgó országokból eredő díjjegyzékes küldemények díjjegyzékein a magyar posta által előlegezett díjakat (vámdíj, vámközvetítési díj, egyéb költségek) nem pengőben, hanem abban a pénznemben kell feltüntetni, amely pénznemben az illető országból Magyarországba szóló utalványokat kiállítják (l. Levélpostadíjszabás 30. §.). Ezeknek az összegeknek pengőről az idegen pénznemre való átszámításával és a díjjegyzékbe való beállításával a m. kir. posta utalványleszámoló hivatalát bíztam meg. Az érdekelt magyar postahivatalok (vámközvetítő postahivatalok) ennek következtében ne töltsék ki a díjjegyzék szelvényének hátoldalán levő rovatokat, hanem a díjjegyzékhez csatoljanak költségjegyzéket és ezen részletezzék pengőben a küldeményt terhelő vámdíjat, vámközvetítési díjat, statisztikai illetéket, a díjjegyzék kezelési díját s az egyéb költségeket. Ezután a díjjegyzéket a költségjegyzékkel szorosan összefűzve továbbítsák a m. kir. posta utalványleszámoló hivatalához.

2. A külföldi utalvány-, utánvételi, megbízási és díjjegyzékes szolgálatban eddig fennálló forgalmi korlátozások továbbra is változatlanul érvényben maradnak.

3. Folyó évi április hó 1-től kezdve a fenti rendelkezések az eddigi viszonylatokon felül a következő országokra is kiterjednek:

Ország neve	A Magyarországra érkező postautalványoknak és a Magyarországon feladott utánvételes küldemények utánvételének pénzneme és összeghatára	A Magyarországba érkező megbízások pénzneme és összeghatára
Belgium	2000 belga	
Finnország	200 dollár	7600 finn márka
Franciaország és Algir	utalvány: 7000 fr. fr. utánvétel: 5000 fr. fr.	7000 fr. fr.
Svédország	800 svéd korona	800 svéd korona

Megjegyzem, hogy a Finnországba szóló utalványokat továbbra is finn márkában kell kiállítani.

4. Átmenetileg a folyó évi április hó végéig a fenti országokból netán pengőben kiállítva érkező utalványokat a hivatalok akadálytalanul fizessék ki.

5. A hivatalok ezeket jegyezzék elő a Levélpostadíjszabás 30., 35—36. és 38—39. §-aiban, valamint a Csomagdíjszabás III. részében a megfelelő országoknál.

Budapest, 1937. évi március hó 27-én.

A Nagybritanniából Magyarországba érkező postautalványok, utánvételi utalványok és díjjegyzék kezelése.

94.733/4.

A Nagybritanniában feladott Magyarországba szóló postautalványokat 1937 április 1-től kezdve angol fontban állítják ki. A küldhető legnagyobb összeg 40 angol font.

A Nagybritanniából érkező közönséges postautalványok angol font összegét a m. kir. posta utalványleszámoló hivatala számítja át pengőre

Fedőlap a P. R. T. 1937. évi 12. számában megjelent 94.075/8. sz. r.-hez.

△ **Birma** (Birmanie)[10]	I, III, VIII.	**2.15**	—	**0.717**	[4])

45	Birma (Birmanie)[2])	...	...	...	...	III. VIII.	2.15	—	0.177	9	

A Helységnévtárban a 327. oldalon Kovácshidánál a „✉ Eh. Harkány“ bejegyzés törlése mellet beírandó: „🚂“.

A Postahivatalok és Ügynökségek Névsorában a 72. oldalon Kovácshidánál az első hasábba beírandó „5340“, a negyedik hasábban pedig „ü. (Eh. Harkány)“ törlendő. A 179. oldalon az 5340-es ellenőrzőszám mellé beírandó: Kovácshida.

Végül az Irányítási Füzetben a 84. oldalon Kovácshidánál a második hasábban „Ü“ helyett „IV“ írandó, a hetedik hasábban pedig „Eh. Harkány“ törlendő.

Budapest, 1937. évi március hó 31-én.

A balatonaligai pályaudvari időszaki postaügynökség megnyitása.

94.793/3.

Veszprémvármegyében fekvő Balatonaliga vasútállomáson „Balatonaliga pu.“ elnevezéssel folyó évi március hó 16-án, évente szeptember hó 1-től június hó 15-ig terjedő idő alatt működő, időszaki postaügynökség lépett életbe.

Az új ügynökség díjnégyszögszáma 198, ellenőrző hivatala pedig Lepsény. Forgalmi köre Balatonaliga fürdőtelepre és a pályaudvar környékére terjed ki.

Ehhezképest a kir. hivatalok a segédkönyvekben az alábbi változásokat vezessék keresztül:

A Helységnévtárban a 113. oldalon Balatonaligánál a „🚂“ ** jelzés után beírandó:„VI/16—VIII/31)“, a „🚌 BL.“ után pedig „✉ pu. (IX/1—VI/15) Eh. Lepsény“.

A Postahivatalok és Ügynökségek Névsorában a 12. oldalon „Balatonaliga**“ után beírandó (VI/16—VIII/31)“, alatta pedig felveendő: „—, 198, —, Balatonaliga pu. ü. (IX/1—VI/15, Eh. Lepsény), Veszprém, Sopron, Székesfehérvár 🚃 Nagykanizsa.“

Az Irányítási Füzetben a 16. oldalon „Balatonaliga**“ mellé beírandó: „(VI/16—VIII/31), majd alatta felveendő: „Balatonaliga pu. (IX/1—VI/15), Ü, Veszprém, S, VI, Székesfehérvár—Nagykanizsa, 8, Eh. Lepsény, †8.“

Budapest, 1937. március hó 31-én.

Kerületi biztosi megbízatás.

94.719/1.

Dr. Varga Pál postafogalmazó a pécsi m. kir. postaigazgatóság kerületében 1937. évi április hó elsejei hatállyal kerületi biztosi teendőkkel megbízatott.

Budapest, 1937. évi március hó 27-én.

Pályázati hirdetmény.
postaügynöki állásra szerződés mellett.
94.040/1. — 94.327/1.

Postaigazgatósági kerület	A postaügynökség neve	Jellege	Vármegye	Évi járandóság pengő: munkajutalék	Évi járandóság pengő: szállítási átalány	Évi járandóság pengő: faluzó levélhordói átalány	Szállít: hova	Szállít: távolság km.	Szállít: milyen járattal	Szállít: naponként hányszor
Debrecen	Novaj	P.	Borsod—Gömör és Kishont	204	*)	—	Mezőkövesd	9	Gyalog küldönc	1-szer
Debrecen	Kesznyéten	P.	Zemplén	204	**)	—	.Girincs	4·7	Gyalog küldönc	1-szer

*) A postaszállítás ellátásáról a község gondoskodik. **) A szállítás és kézbesítés ellátásáról a község gondoskodik

A sajátkezüleg írt pályázati kérvények születési, iskolai és erkölcsi bizonyítványokkal, valamint a foglalkozást (állást), illetve nyugdíjas állapotot igazoló okmányokkal felszerelve az 1. hasábban felvett postaigazgatósághoz az 1937. évi április hó 16-ig nyujtandók be.

Az általános feltételek a P. R. T. 1936. évi 1. számában tétettek közzé.

Budapest, 1937. évi március hó 27-én.

Kimutatás a létszámból törölt postakiadókról.

Postaigazgatósági kerület	A létszámból törölt egyén				A létszámból való törlés oka
	neve	állása	születési helye és éve	állomáshelye, hol utoljára alkalmazva volt	
Budapest	Bús Teréz	kiadó	Köveskút 1907.	Káloz	Kineveztetett nagylángi postamesterré.
Debrecen	Olajos Nándorné	kiadó	Krasznarécse 1900.	Vásárosnamény	Bizalomvesztés.
Pécs	Szterszky Tiborné	kiadó	Budapest 1907.	Hőgyész	Máriagyűdi postamesterré neveztetett ki.
Szeged	Posa Józsefné	kiadó	Pitvaros 1897.	Pitvaros	Saját kérelmére.
Szeged	Kutas Zoltán	kiadó	Erdőköz 1902.	Tószeg	Tószegre postamesterré kinevezve.
Szeged	Dr. Cziffra Béláné	kiadó	Kerekegyháza 1912.	Lajosmizse	Saját kérelmére.

NEM HIVATALOS RÉSZ

Állástkereső postakiadók.

Az állást kereső postakiadó				Jegyzet
neve	címe (jelenlegi tartózkodási helye)	szolgálati éveinek száma	mely időponttól kezdve vállal állást	
Deén Etelka	Csorvás		április 1. v. ápr. 15.	
Farkas Mária	Kiskőrös	3	azonnal	
Dedinszky László	Nyírbátor (Eduard-utca 8.)	1½	április 15.	Érettségizett.

A szerkesztőségnek szánt küldemények címzése: Postavezérigazgatóság, 4. ügyosztály, Budapest 114.
A kiadóhivatalnak szánt küldemények címzése: Külföldi hírlaposztály, Budapest 4.

Fővárosi Nyomda Részvénytársaság (Felelős v.: Duchon J.) Budapest.

RENDELETEK TÁRA

A MAGYAR KIR. POSTA RÉSZÉRE.

KIADJA A M. KIR. KERESKEDELEM- ÉS KÖZLEKEDÉSÜGYI MINISZTER.

BUDAPEST, 1937 ÁPRILIS 16. 13. szám.

TARTALOM:

Francia-Marokkóval az utalványok, utánvételes küldemények, megbízások és díjjegyzékek francia frankban való kiállítása.

Változások a Csomagdíjszabásban.

Az Olaszországba szóló csomagok kísérőokiratai.

A térti küldeményekre vonatkozó levelezés címzése.

A kényszerkölcsönkötvények új szelvényíveinek megküldése.

Lefoglalandó sajtótermékek.

Postai szállításból kizárt sajtótermék.

„Budapest—Lóversenytér" időleges postahivatal megnyitása.

Európánkívülre szóló levélposta továbbítása.

Helyesbítés a Postahivatalok és Ügynökségek névsorában, az Irányítási Füzetben és a Helységnévtárban.

Forgalomköri változások.

Változások az Irányítási Füzetben.

A m. kir. postatakarékpénztár 1937. évi március havi forgalma.

Pályázati hirdetmény postaügynöki állásra.

Kimutatás létszámból törölt postakiadókról.

Betöltendő kiadói állások.

Állást kereső postakiadók.

Francia-Marokkóval az utalványok, utánvételes küldemények, megbízások és díjjegyzékek francia frankban való kiállítása.

94.895/4.

Folyó évi április hó 1-től Francia Marokkóval az utalványok, utánvételes küldemények, megbízások, valamint díjjegyzékek forgalma mindkét irányban francia frankban bonyolódik le.

Az utalványok és megbízások összegének felső határa 7.000, a levélpostai küldemények és csomagok utánvételi összegének határa pedig 5.000 francia frank.

A szóbanforgó küldemények kezelésére nézve a P. R. T. f. évi 12. számában megjelent 94.142/4. sz. rendeletben foglaltak irányadók.

Az eddigi forgalmi korlátozások továbbra is érvényben maradnak.

A hivatalok e változást jegyezzék elő a Levélpostadíjszabás 124., 149. és 159., valamint a Csomagdíjszabás 147. oldalán Marokkónál.

Budapest, 1937. évi április hó 3-án.

Változások a Csomagdíjszabásban.

93.661/4.

A Csomagdíjszabás adataiban beálló változások 2. sz. jegyzékét e rendelettel egyidejűleg kiadtam.

A jegyzékkel a Posta külföldi hírlaposztálya fogja a hivatalok és egyéb postai szerveket közvetlenül ellátni. Elmaradt példányokat a posta külföldi hírlaposztályánál kell szorgalmazni.

Budapest, 1937. évi március hó 22-én.

Az Olaszországba szóló csomagok kísérőokiratai.

94.265/4.

Az Olaszországba szóló csomagokhoz ezentúl származási bizonyítványt nem kell csatolni. A hivatalok ehhezképest töröljék a Csomagdíjszabás 166. oldalán a „Kísérő-okiratok" cím 3. bekezdését.

Áruküldeményekhez ezentúl számlamásolat is elégséges. A „Kísérő-okiratok" cím 2. bekezdését helyesbítsék a hivatalok a következőkép:

Áruküldeményekhez számlamásolatot kell csatolni.

Budapest, 1937. évi április hó 3-án.

A térti küldeményekre vonatkozó levelezés címzése.

94.539/4.

A postahivatalok a m. kir. posta tudakozó irodájához intézett, kizárólag térti küldeményekre vonatkozó *levelezéseiket* „Budapest 2" jelzéssel lássák el. Az ilyen ügyekben hozzájuk forduló érdeklődőket pedig a m. kir. posta tudakozó irodája térti csoportja új helyiségébe, I., Mészáros-utca 19. sz. II. emelet, 12 ajtó alá (távbeszélő szám: 1-543-25 vagy 1-515-04) utasítsák.

E rendeletem a *tértiküldemények kezelésének* itt nem érintett részleteire nem vonatkozik. Ezért a tértiküldemények kezelésénél a postahivatalok továbbra is az A. 3. Szab. 135. §. 7. pontjában foglaltakhoz alkalmazkodjanak.

Budapest, 1937. évi április hó 8-án.

A kényszerkölcsönkötvények új szelvényíveinek megküldése.

94.940/4.

A P. R. T. folyó évi 6. számában megjelent 88.373/4. sz. rendelet kapcsán értesítem a postahivatalokat, hogy a m. kir. postatakarékpénztárhoz beküldött és oda 1936. évi december hó 10-ig bezárólag beérkezett szelvényutalványok ellenében az új szelvényíveket a m. kir. postatakarékpénztár az érdekelt hivataloknak megküldötte.

Azok a hivatalok, amelyek a mult évi december hó 10-ig beterjesztett szelvényutalványok ellenében az új szelvényíveket még nem kapták volna meg, ezt a m. kir. postatakarékpénztárnak közvetlenül jelentsék.

Budapest, 1937. évi április hó 2-án.

Lefoglalandó sajtótermékek.

I.

95.403/4.

A budapesti kir. büntető törvényszék vizsgálóbírája 1937. évi április hó 1-én kelt B 4.219/1937—2. számú végzésével a Prágában megjelent „Abdiás I—II. rész" című sajtótermék lefoglalását rendelte el.

A m. kir. postahivatalok a szóbanlévő sajtótermék postán szétküldött példányait ne szállítsák és ne kézbesítsék, hanem a budapesti kir. ügyészséghez küldjék be.

Budapest, 1937. évi április hó 3-án.

II.

96.020/4.

A budapesti kir. büntető törvényszék vizsgálóbírája 1937. évi április hó 8-án kelt B. I. 4.518/2—1937. számú végzésével a Budapesten 1937. évi március hó 10. napján megjelent Féja Géza „Viharsarok" című nem időszaki sajtótermék lefoglalását rendelte el.

A m. kir. postahivatalok a szóbanlévő sajtótermék postán szétküldött példányait ne szállítsák és ne kézbesítsék, hanem a budapesti kir. ügyészséghez küldjék be.

Budapest, 1937. évi április hó 9-én.

III.

96.324/4.

A győri kir. törvényszék 1937. évi április hó 9-én kelt 987/2—1937. számú végzésével az „Uj Ezerév" című sajtótermék VI. évfolyam 3. számának lefoglalását rendelte el.

A m. kir. postahivatalok a szóbanlévő sajtótermék postán szétküldött példányait ne szállítsák és ne kézbesítsék, hanem a győri kir. ügyészséghez küldjék be.

Budapest, 1937. évi április hó 14-én.

IV.

96.462/4.

A budapesti kir. büntető törvényszék vizsgálóbírája 1937. évi április hó 8-án kelt B. I.

4.608/2—1937. számú végzésével a Budapesten 1937. évi április hó 2-án előállított „A Rög szava" című sajtótermék lefoglalását rendelte el.

A m. kir. postahivatalok a szóbanlévő sajtótermék postán szétküldött példányait ne szállítsák és ne kézbesítsék, hanem a budapesti kir. ügyészséghez küldjék be.

Budapest, 1937. évi április hó 14-én.

Postai szállításból kizárt sajtótermék.

94.629/4.

A „Soviet Russia fights crime", „I Search for Truth in Russia", „Soviet Russia fights Neurosis" és „ Marxism and modern thought" című angol nyelvű könyvektől a postai szállítás jogát megvontam.

A postahivatalok ezeket a sajtótermékeket a kitiltott sajtótermékek módjára kezeljék.

Budapest, 1937. évi április hó 1-én.

„Budapest—Lóversenytér" időleges postahivatal megnyitása.

94.998/3.

Budapest X. kerületében az Újlóversenytéren 1937. április hó 17-től október 17-ig a Magyar Lovaregylet által rendezett versenynapokon a lóversenyek tartama alatt a budapesti 72. sz. postahivatal kirendeltségeként távbeszélővel egyesített időleges postahivatal fog működni.

Az időleges postahivatal közönséges és ajánlott küldeményeket, táviratokat vesz fel, valamint helyi és helyközi távbeszélgetéseket bonyolít le. Távbeszélő hívó száma: *1—384—44.

Az időleges postahivatal „Budapest-Lóversenytér" feliratú különleges keletbélyegzőt használ.

Budapest, 1937. évi április hó 8-án.

Európánkívülre szóló levélposta továbbítása.

96.430/3.

Az európánkívüli fontosabb országokba szóló levélposta feladásának határideje a budapesti 72. sz. postahivatalnál (=*F*) és a rendeltetési helyre való érkezés időpontja (=*É*):

Ausztráliába (Fremantle): *F* IV/22—13 ó 50 p, *É* V/18; *F* V/1—5 ó 30 p, *É* V/25;

Brit-Indiába (Bombay): *F* IV/22—13 ó 50 p, *É* V/6; *F* IV/29—7.00, *É* V/13;

Délafrikába (Capetown): *F* IV/21 — 5 ó 30 p, *É* V/8; *F* IV/21—13 ó 50 p, *É* V/10; *F* IV/28—13 ó 50 p, *É* V/17;

Délamerikába (Rio de Janeiro): *F* IV/20—13 ó 50 p, *É* V/4; *F* IV/21—13 ó 50 p, *É* V/10; *F* IV/26—13 ó 50 p, *É* V/11; *F* IV/29—13 ó 50 p, *É* V/13;

Egyiptomba (Alexandria): *F* IV/19—22 ó 50 p, *É* IV/23; *F* IV/20—22 ó 50 p, *É* IV/24; *F* IV/22—22 ó 50 p, *É* IV/26; *F* IV/23—13 ó 50 p, *É* IV/28; *F* IV/24—22 ó 50 p, *É* IV/28; *F* IV/25—22 ó 50 p, *É* IV/29; *F* IV/29—22 ó 50 p, *É* V/3; *F* IV/30—13 ó 50 p, *É* V/5; *F* V/1—22 ó 50 p, *É* V/6;

Észak- és Középamerikába (New-York): *F* IV/19—13 ó 50, *É* IV/26; *F* IV/20—13 ó 50 p, *É* IV/29; *F* IV/21—13 ó 50 p, *É* IV/30; *F* IV/22—13 ó 50 p, *É* IV/30; *F* IV/26—13 ó 50 p, *É* V/3; *F* IV/27—22 ó 50 p, *É* V/6; *F* IV/28—13 ó 50 p, *É* V/7;

Irak-Mezopotámiába (Baghdad): *F* IV/19 — 19 ó 50 p, *É* IV/24; *F* IV/21 — 22 ó 50 p, *É* IV/26; *F* IV/24 — 22 ó 50 p, *É* IV/29; *F* IV/26 — 22 ó 50 p, *É* V/1; *F* IV/28 — 22 ó 50 p, *É* V/3; *F* V/1 — 22 ó 50 p, *É* V/6;

Iránba (Perzsia, Teherán): *F* IV/19 — 13 ó 50 p, *É* IV/26; *F* IV/23 — 13 ó 50 p, *É* IV/29; *F* IV/24 — 13 ó 50 p, *É* IV/30; *F* IV/26 — 13 ó 50 p, *É* V/3; *F* IV/30 — 13 ó 50 p, *É* V/7; *F* V/1 — 13 ó 50 p, *É* V/8;

Japánba (Shimonoseki): *F* IV/20 — 5 ó 30 p, *É* V/5; *F* IV/23 — 5 ó 30 p, *É* V/8; *F* IV/27 — 5 ó 30 p, *É* V/12; *F* IV/30 — 5 ó 30 p, *É* V/15;

Kínába (Shanghai): *F* IV/20 — 5 ó 30 p, *É* V/4; *F* IV/23 — 5 ó 30 p, *É* V/7; *F* IV/27 — 5 ó 30 p, *É* V/11; *F* IV/30 — 5 ó 30 p, *É* V/14;

Németalföldi Indiába (Batavia): *F* IV/21 — 13 ó 50 p, *É* V/13; *F* IV/29 — 5 ó 30 p, *É* V/24;

Palesztinába (Tel Aviv): *F* IV/19 — 22 ó 50 p, *É* IV/24; *F* IV/20 — 22 ó 50 p, *É* IV/25; *F* IV/22 — 22 ó 50 p, *É* IV/28; *F* IV/23 — 13 ó 50 p, *É* IV/29; *F* IV/24 — 22 ó 50 p, *É* IV/29; *F* IV/25 — 22 ó 50 p, *É* IV/30; *F* IV/29 — 22 ó 50 p, *É* V/4; *F* IV/30 — 13 ó 50 p, *É* V/6; *F* V/1 — 22 ó 50 p, *É* V/7;

Sziriába (Alep): *F* IV/19 — 22 ó 50 p, *É* IV/22; *F* IV/21 — 22 ó 50 p, *É* IV/24; *F* IV/24 — 22 ó 50 p, *É* IV/27; *F* IV/26 — 22 ó 50 p, *É* IV/29; *F* IV/28 — 22 ó 50 p, *É* V/1; F V/1 — 22 ó 50 p, *É* V/4.

Budapest, 1937. évi április hó 13-án.

Helyesbítés a Postahivatalok és Ügynökségek névsorában, az Irányítási Füzetben és a Helységnévtárban.

95.245/3.

A Vas vármegyében fekvő Vasszécseny községben működő, s a segédkönyvekben Vasszécsény néven nyilvántartott postahivatal helyes elnevezése „Vasszécseny". Ehhez képest a hivatalok a Postahivatalok és Ügynökségek névsorában a 139-ik oldalon, továbbá a 159. oldalon az 1170, a 187. oldalon pedig a 6639. számnál Vasszécsény helyett „Vasszécseny" nevet írjanak és a postatérképet is helyesbítsék.

Tápióbicske postahivatalnál a névsor 127. oldalán a „k", a helységnévtár 521. oldalán pedig a „pd" jelzést a hivatalok töröljék.

Budapest, 1937. évi április hó 6-án.

Forgalomköri változások.

95.276/3.

Alsómajor ⌒ Sopronkövesd (95. o.) ezentúl: „u. t. Sopronkövesd".

Baja tjv-nél (109. o.) ⌐ ezentúl „N".

Franciskamajor ⌒ Sopronkövesd (217. o.) ezentúl: „u. t. Sopronkövesd".

Lajosmajor ⌒ Sopronkövesd (341. o.) ezentúl: „u. t. Sopronkövesd".

Márok kk. (364. o.) u. p. és u. t. ezentúl: „Csaroda".

Pétermajor ⌒ Sopronkövesd (437. o.) ezentúl: „ u. t. Sopronkövesd".

Sopronkövesd kk. (483. o.) ezentúl: „⌐ L.", törlendő: u. t. Nagylózs".

Tüskevár kk-nél (546. o.) a „⌐ L." jelzés törlendő.

Budapest, 1937. évi április hó 12-én.

Változások az Irányítási Füzetben.

95.524/3.

Az „Irányítási Füzet" című segédkönyvben bekövetkezett alábbi változásokat a kir. hivatalok vezessék keresztül és a helyes irányítás iránt intézkedjenek:

21. o. Békésszentandrásnál 6, Szarvas helyett l. Szolnok 2 írandó, 6 pedig törlendő.

32. o. Csépánál 6 és Szarvas törlendő és l. Szolnok 2. beírandó.

38. o. Dombiratosnál a 7-ik hasábban Lökösháza helyett Békéscsaba 2 írandó.

60. o. Hajmáskérnél és Hajmáskéri tábornál 82 törlendő.

78. o. Kevermesnél a 7. hasábban Lökösháza helyett 5, l. Békéscsaba 2/612 v. írandó.

87. o. Kunszentmártonnál 6, Szarvas helyett l 20/7723 v. írandó.

91 o. Levélnél 14 (k), †14 (k. nem) helyett Győr 2/840 v. (V. Ü. nem), l. Győr 2/840 v. (V. Ü.), l Győr 2/812 v., †14.

100. o. Mikepércsnél 1 D 2 elé †156 (k. ü.) írandó.

120. o. Öcsödnél 6, Szarvas helyett 1 Szolnok 2 írandó.

132. o. Rábamolnárinál 138 helyett 1 Szbhely 2/1427 v., †24 írandó.

134. o. Répcelaknál 1 57 helyett 1 Csorna írandó.

137. o. Salköveskútnál beírandó Szombathely 2 után †24.

147. o. Szarvasnál 194 törlendő, 6 után Mezőtúr helyett 1 Mezőtúr írandó.

150. o. Szelevénynél 6, Szarvas helyett 1 20 írandó.

165. o. Tiszasasnál 6, Szarvas helyett 1 20 írandó.

177. o. Vértessomlónál beírandó 106.

Budapest, 1937. évi április hó 7-én.

A m. kir. postatakarékpénztár 1937. évi március havi forgalma.

2.362/1937. ptkszám.

A takaréküzletágban a betéteket 1,159.667 P 27 f-rel haladták túl a visszafizetések. A betétek állománya 1937 március hó végén 118,300.118 P 92 f volt. A különleges kamatozású takarékbetétek álladéka a fenti álladékban 19,729.735 P 55 f-rel szerepel. A betevők száma a hó végén 472.207.

A csekküzletágban a betéteket 12,995.546 P 61 f-rel multák felül a visszafizetések. A csekkbetétek állománya 1937 március hó végén 159,774.009 P 13 f volt. A csekkszámlatulajdonosok száma a hó végén 36.019.

Az értékpapírüzletágban az intézet tulajdonában levő különféle értékpapírok állománya 1937 március hó végén névértékben 117,993.549 P 20 f-t tett ki, az intézetnél levő idegen tulajdont képező értékpapírok és egyéb értékek pedig 107,392.302 P 74 f értéket képviseltek. A hó végén forgalomban volt járadékkönyvek, illetve letéti jegyek száma 85.123.

A zálogüzletágban 249.426 drb új zálogfelvétel 5,107.471 P kölcsönnel és 255.040 drb zálogkiváltás 4,959.268 P kölcsönvisszafizetéssel szerepel. A zálogtárgyak álladéka 1937 március hó végén 1,313.094 drb, a zálogkölcsöntőke álladéka pedig 26,725.210 P volt.

Az árverési csarnokban önkéntes árverésre 3.534 drb, kényszerárverésre pedig 7.260 drb különféle ingóság került. Eladatott összesen 8.836 drb, a befolyt vételár 163.143 P 94 f-t tett ki.

Az összforgalom a takarék-, csekk- és zálogüzletágban 1937 március hó folyamán 3,148.204 tétel, s 1.290,936.148 P 22 f, az összes betétek állománya pedig a hó végén 278,074.128 P 05 f volt.

Budapest, 1937. évi április hó 7-én.

Pályázati hirdetmény.

postaügynöki állásra szerződés mellett.

94.923/1., 94.666/1.

Postaigazgatósági kerület	A postaügynökség neve	Jellege	Vármegye	Évi járandóság			Szállít			
				munkajutalék	szállítási átalány	faluzó levélhordói átalány	hova	távolság	milyen járattal	naponként hányszor
				pengő				km.		
Pécs	Felsőnána	P.	Tolna	204	*)	—	Kéty	4·35	Gyalog küldönc	1-szer
Sopron	Agyagosszergény	P.	Sopron	204	**)	—	Vitnyéd	4·5	Gyalog küldönc	1-szer

*) A szállitás és kézbesítés ellátásáról a község gondoskodik. **) A postaszállítás ellátásáról a község gondoskodik.

A sajátkezüleg írt pályázati kérvények születési, iskolai és erkölcsi bizonyítványokkal, valamint a foglalkozást (állást), illetve nyugdíjas állapotot igazoló okmányokkal felszerelve az 1. hasábban felvett postaigazgatósághoz az 1937. évi április hó 30-ig nyujtandók be.

Az általános feltételek a P. R. T. 1936. évi 1. számában tétettek közzé.

Budapest, 1937. évi április hó 2-án.

Kimutatás a létszámból törölt postakiadókról.

Postaigazgatósági kerület	A létszámból törölt egyén				A létszámból való törlés oka
	neve	állása	születési helye és éve	állomáshelye, hol utoljára alkalmazva volt	
Budapest	Farkas Gabriella	kiadó	Nagyvárad 1906.	Bp. 500.	Lemondott.
Budapest	Novák Pálné	kiadó	Nagyvárad 1906.	Kóka	Péteri-i postamesterré neveztetett ki.
Budapest	Szászy Paula	kiadó	Szekszárd 1909.	Cece	Cecei postamesterré kineveztetett.

Postaigazgatósági kerület	A létszámból törölt egyén				A létszámból való törlés oka
	neve	állása	születési helye és éve	állomáshelye, hol utoljára alkalmazva volt	
Debrecen	Bagó Rudolf	kiadó	Ókécske 1890.	Tiszaföldvár 1.	Bánrévei postamesterré neveztetett ki.
Debrecen	Gratzer Ilona	kiadó	Budapest 1894.	Rád	Hortobágyi halastói postamesterré neveztetett ki.
Debrecen	Lukács János	kiadó	Mezőkövesd 1888.	Tard	Bogácsi postamesterré neveztetett ki.
Debrecen	Meszlény Gizella	kiadó	Kápolnásnyék 1907.	Tác	Tardi postamesterré neveztetett ki.
Debrecen	Szabó Vilma	kiadó	Hajdúhadház 1912.	Hajdúhadház	Több mint egy éve nem vállalt alkalmazást
Pécs	Özv. Darázsy Lajosné	kiadó	Stajerlak 1895.	Siklós	Nagyharsányi postamesterré neveztetett ki.
Pécs	Steffler Ida	kiadó	Végvár 1902.	Szántód	Szántódi postamesterré neveztetett ki.
Sopron	Kerekes Zsuzsanna	kiadó	Tarcal 1906.	Jánosháza	Tüskevári postamesterré neveztetett ki.

NEM HIVATALOS RÉSZ

Betöltendő kiadói állások.

Csoma postahivatal május 15-ére, esetleg június 1-ére, állandó alkalmazásra, postakezelésben önállóan dolgozó családias nőkiadót keres; teljes ellátást és fizetést ad.

Mezőkeresztes postahivatal május 10—25-ig helyettesül férfikiadót keres. Járandóság: készpénzfizetés ellátással és útiköltség.

Vásárosnamény postahivatal május hó 1-ére egy, június hó 1-ére kettő, önálló kezelésre képes, jó távírász nőkiadót keres.

Vasvár postahivatal távirda és távbeszélő kezelésben jártas nőkiadót május 1-re teljes ellátással felvesz.

Pestszentimre postahivatal május 15-től állandó alkalmazásra pénztárkezelésben jártas, lehetőleg férfikiadót keres.

Veresegyház postahivatal kiadója helyettesítésére pár hónapra, kiadónőt keres.

Állástkereső postakiadók.

Az állást kereső postakiadó				Jegyzet
neve	címe (jelenlegi tartózkodási helye)	szolgálati éveinek száma	mely időponttól kezdve vállal állást	
Demkó Mária	Medgyesháza		azonnal	
Ugró Olga	Ács	7	azonnal	Helyettesítést is vállal.
Juhász Imre	Dömös	14	azonnal	Helyettesítést is vállal.
Farkas Kálmán	Baksa	6¾	május 1.	
Kovács Kálmán	Szentendre	11	május 1.	Helyettesítést is vállal.
Vass J. Béla	Fonyódfürdőtelep		azonnal	
Sinka Ilona	Szeged Horváth Mihály u. 2.	7	május 1.	
Gál Ferencné	Budapest 62. (vendégszoba)	10	azonnal	

A szerkesztőségnek szánt küldemények címzése: Postavezérigazgatóság, 4. ügyosztály, Budapest 114.
A kiadóhivatalnak szánt küldemények címzése: Külföldi hirlaposztály, Budapest 4.

Fővárosi Nyomda Rt. nyomása. — Felelős művezető: Duchon János.

RENDELETEK TÁRA

A MAGYAR KIR. POSTA RÉSZÉRE.

KIADJA A M. KIR. KERESKEDELEM- ÉS KÖZLEKEDÉSÜGYI MINISZTER.

BUDAPEST, 1937. ÁPRILIS 23. 14. szám

TARTALOM:

Tunisszal az utalványok, utánvételes küldemények, megbízások és díjjegyzékek francia frankban való kiállítása.

Csomagszállítás a M. kir. Duna-Tengerhajózási R. T. hajójárataival.

Változás az Egyesült-Államokba szóló csomagok díjában.

Változás a külföldről érkező levélpostai légiküldemények légipostai pótdíjában.

Az 1933. évből eredő selejt szállítólevelek kezelése.

Statisztikai adatgyüjtés a nyilvántartott szórakoztató rádióvevő berendezésekről.

Változások a Távíró-Díjszabásban.

Lefoglalandó sajtótermék.

Postai szállításból kizárt sajtótermék.

A kaposvári 3. számú postahivatal megnyitása.

A Budapesti Nemzetközi Vásár területén alkalmi postahivatal felállítása.

A gödreszentmártoni postahivatal átalakítása postaügynökséggé.

A pinkamindszenti postaügynökség átalakítása postahivatallá.

A kemeneshőgyészi postahivatal átalakítása postaügynökséggé.

A kislétai postahivatal átalakítása postaügynökséggé.

Helyesbítés a M. kir. postahivatalok és ügynökségek névsorában, valamint a Helységnévtárban.

Dicsérő elismerés.

Kiküldetés a fürdő- és nyaralóhelyeken működő postahivatalokhoz.

Pályázati hirdetmény postaszállítás ellátására.

Meghívó.

Betöltendő kiadói állások.

Kiadói állást keresnek.

Tunisszal az utalványok, utánvételes küldemények, megbízások és díjjegyzékek francia frankban való kiállítása.

96.298/4.

F. évi április hó 1-től Tunisszal az utalványok, utánvételes küldemények, megbízások, valamint díjjegyzékek forgalma mindkét irányban francia frankban bonyolódik le.

Az utalványok és megbízások összegének felső határa 7.000, a levélpostai küldemények és csomagok utánvételi összegének határa pedig 5.000 francia frank.

A szóbanforgó küldemények kezelésére nézve a P. R. T. f. évi 12. számában megjelent 94.142/4. sz. rendeletben foglaltak irányadók.

Az eddigi forgalmi korlátozások továbbra is érvényben maradnak.

A hivatalok e változást jegyezzék elő a Levélpostadíjszabás 127., 152. és 162., valamint a Csomagdíjszabás 201. oldalán Tunisznál.

Budapest, 1937. évi április hó 20-án.

Csomagszállítás a M. Kir. Duna-Tengerhajózási R. T. hajójárataival.

96.223/4.

F. év május 3-tól kezdve a feladók kérelmére a M. kir. Duna-Tengerhajózási R. T. (röviden: D. T. R. T.) hajóinak Budapest—Sziria—Egyiptom járatai a Sziriába, Irakba, Iránba (Perzsiába), Palesztinába és Egyiptomba szóló postacsomagok továbbítására igénybevehetők. A nevezett hajók Budapestről az alábbi menetrend szerint közlekednek:

Hajó neve	Szeged 8. útja	Budapest 9. útja	Duna 10. útja	Szeged 9. útja	Budapest 10. útja	Duna 11. útja
Budapestről indul	V. 3.	V. 18.	VI. 1.	VI. 16.	VII. 1.	VII. 17.
Beyrouth-ba érk. (16 nap)	V. 18.	VI. 3.	VI. 18.	VII. 2.	VII. 18.	VIII. 3.
Port Saidba érk. (19 nap)	V. 21.	VI. 6.	VI. 21.	VII. 5.	VII. 21.	VIII. 6.
Alexandriá-ba érk. (20 nap)	V. 22.	VI. 7.	VI. 22.	VII. 6.	VII. 22.	VIII. 7.

A későbbi menetrendet időnként a P. R. T. útján fogom közzétenni.

A csomagok díja a következő:

Sziria, Libanon és Latakia:

1 kg súlyig	.....	2.40 P
5 kg „	.....	3.80 P
10 kg „	.....	7.25 P
15 kg „	.....	10.70 P
20 kg „	.....	14.40 P

Egyiptom:

a) kivéve Egyiptomi-Szudánt

1 kg súlyig	.....	2.40 P
5 kg „	.....	3.80 P
10 kg „	.....	7.25 P

b) Egyiptomi-Szudán:

1 kg súlyig	.....	3.20 P
5 kg „	.....	4.60 P
10 kg „	.....	8.10 P

Palesztina:

a) bármely helyre, kivéve a Transjordániában lévő helyek:

1 kg súlyig	.....	2.60 P
3 kg „	.....	4.15 P
5 kg „	.....	4.60 P
10 kg „	.....	9.20 P

b) Transjordánia:

1 kg súlyig	.....	2.60 P
3 kg „	.....	4.20 P
5 kg „	.....	4.60 P
10 kg „	.....	8.35 P
15 kg „	.....	12.70 P
20 kg „	.....	16.70 P

Irak:

(a Sziria-Irak autójárattal továbbítva)

1 kg súlyig	.....	3.70 P
3 kg „	.....	6.60 P
5 kg „	.....	8.25 P
10 kg „	.....	15.50 P
15 kg „	.....	23.90 P
20 kg „	.....	31.50 P

Irán (Perzsia):

(a Sziria-Irak autójárattal továbbítva)

a) Zahédan hivatalon át irányítandó csomagok (címzésükre vonatkozólag l. Csd. 120. old. 9. hasábot):

1 kg súlyig	.....	4.10 P
3 kg „	.....	7.55 P
5 kg „	.....	8.65 P

b) Kasr Chirin és Khoramchahre (Mohammerah) hivatalon át irányítandó csomagok (címzésüket l. Csd. 120. old. 9. hasábban):

1 kg súlyig	.....	3.35 P
3 kg „	.....	6.30 P
5 kg „	.....	7.40 P
10 kg „	.....	14.80 P
15 kg „	.....	22.20 P
20 kg „	.....	29.80 P

c) Bender-Abbas, Bouchir (Bushire) és Djask hivatalon át irányítandó csomagok (címzésüket l. Csd. 120. old. 9. hasábban):

1 kg súlyig	.....	3.60 P
3 kg „	.....	6.75 P
5 kg „	.....	7.85 P
10 kg „	.....	17.50 P

A csomagokat értéknyilvánítással nem lehet ellátni.

A méretre, a csatolandó vámárunyilatkozatokra vonatkozólag a Csomagdíjszabásban az egyes országoknál közölt adatok erre az útirányra is érvényesek.

Amennyiben a feladók e járatokat kívánják a fenti országokba szóló csomagjaiknak továbbítására felhasználni, a csomagokra és a szállítólevélre *útirányjelzésként* fel kell írni: „A D. T. R. T. járatával."

A hivatalok jegyezzék elő ezt a rendeletemet a Csomagdíjszabásban a megfelelő országoknál. Az adatoknak a Csomagdíjszabásban való keresztülvezetéséről pótlékok útján gondoskodom.

Budapest, 1937. évi április hó 21-én.

Változás az Egyesült-Államokba szóló csomagok díjában.

95.858/4.

Az Egyesült-Államokba az „American Export Lines" hajóival Románián át küldött csomagok díja (Csd. 97. o. V. útirány) a következőképen változik:

a) a kontinens bármely helyére a rendeltetési helyig bérmentesítve

1 kg	súlyig	2.60 P
2 kg	„	3.95 P
3 kg	„	4.40 P
4 kg	„	4.85 P
5 kg	„	5.25 P
6 kg	„	7.90 P
7 kg	„	8.30 P
8 kg	„	8.75 P
9 kg	„	9.20 P
10 kg	„	9.60 P

b) Porto Rico és a Virginia-szigetek közül: St. Croix, St. John, St. Thomas; Guam, a Sandwich-szigetek (Hawai) és a Szamoa-szigetek közül: Manua és Tutuila (Pago-Pago-val):

1 kg	súlyig	2.20 P
2 kg	„	3.55 P
3 kg	„	4.— P
4 kg	„	4.45 P
5 kg	„	4.85 P
6 kg	„	7.55 P
7 kg	„	7.90 P
8 kg	„	8.35 P
9 kg	„	8.80 P
10 kg	„	9.20 P

Az értékhatár mindkét csoportban ezentúl 560 pengő. A csatolandó vámárunyilatkozatok darabszáma: 4.

Ehhezképest a hivatalok töröljék a Csomagdíjszabás 97. oldalán az V. útirány díjait és jegyezzék ott elő e rendeletemet. Az adatoknak fedőlappal való helyesbítéséről pótlék útján gondoskodom.

Budapest, 1937. évi április hó 16-án.

Változás a külföldről érkező levélpostai légiküldemények légipostai pótdíjában.

96.997/4.

A hivatalok a külföldről érkező légipostai küldemények portózásához használt díjtáblázatot (Mellékletet a P. R. T. 1936. évi 2. sz.-ban közölt 133.992/4. sz. rendelethez) az alábbiak szerint javítsák:

1. oldal, 4. Ausztria, a 3. és 5. hasábban 40-et 30-ra és a 4. és 6. hasábban 20-at 15-re.

Budapest, 1937. évi április hó 21-én.

Az 1933. évből eredő selejt szállítólevelek kezelése.

96.801/3.

Az 1933. évből eredő selejt szállítólevelek kezelésére vonatkozó, s az igazgatóságok útján kiadott rendelkezést egyes postahivatalok félreértették, mások pedig nem foganatosíthatják, mert a szállítóleveleket bélyegesekre és bélyegtelenekre már előbb szétválogatták.

Félreértések elkerülése végett figyelmeztetem a postahivatalokat, hogy azok a hivatalok, amelyek a szállítólevelek válogatását nem végezték el már előre, valamennyi, az 1933. évből eredő szállítólevelüket, tehát a bélyegeseket és bélyegteleneket együtt kiválogatás nélkül rendezzék és kötegeljék.

Azok a postahivatalok pedig, amelyek a bélyeges szállítóleveleket már külön válogatták, a 91.309. számú rendelet egyéb rendelkezéseit betartva, 10 kg-os helyett *5 kg-os, csak bélyeges szállítóleveleket tartalmazó (ily felirattal is ellátandó) csomagokat készítsenek*, a bélyegtelen szállítóleveleket pedig külön, a vonatkozó okiratok mellett szállítsák be.

A selejt anyagot addig, *amíg a központi anyagraktártól erre felhívást nem kapnak, a postahivatalok nem szállíthatják be.*

Egyúttal a P. R. T. 1934. évi 50. számában közzétett 134.674/3.—1934. számú rendeletemet hatályon kívül helyezem.

Budapest, 1937. évi április hó 19-én.

Statisztikai adatgyüjtés a nyilvántartott szórakoztató rádióvevő berendezésekről.

94.064/2.

A postahivatalok által f. évi március hó 31-én nyilvántartott szórakoztató rádióvevőberendezésekről az 1532. sz. nyomtatványon statisztikai adatokat kell gyüjteni.

Az adatgyüjtéshez szükséges nyomtatvány 2—2 példányát a postavezérigazgatóság 2. ügyosztálya fogja az érdekelt postahivataloknak szétküldeni. A nyomtatvány egyik példánya házi használatra, másik példánya a tisztázat elkészítésére és felterjesztésére szolgál. A gyüjtőív helyes kitöltésére vonatkozó utasítást maga a gyüjtőív tartalmazza.

A postahivatalok a kitöltött gyüjtőív tisztázati példányát f. évi május hó 5-ig előttes igazgatóságukhoz terjesszék fel. Az igazgatóságok a gyüjtőíveket vizsgálják felül, majd törvényhatóságonként, azon belül pedig betűrendben rendezve, május hó 12-ig a postavezérigazgatóság 2. ügyosztályához terjesszék fel. A budapesti postahivataloknál ezt a határidőt május hó 15-ben, az igazgatóságnál pedig e gyüjtőíveket illetőleg május hó 22-ben állapítom meg.

Budapest, 1937. évi április hó 16-án.

Változások a Távíró-Díjszabásban.

95.606/8.

A hivatalok a Távíró-Díjszabásban a következő változásokat vezessék keresztül:

16. o. Amerika főcím alatt, felülről a 12. sorban, a c) via Italcable alpontnál a „0.37 a. fr." szavak törlendők és helyükbe írandó: „= PU = távirat nem küldhető."

21. o. Kubá-nál az 1. hasábban az első alcímben Santiago helyett Santiago de Cuba írandó.

22. o. Kis-Antillák, Turks Island-nál a 6. hasábban a TMx megjelölés törlendő.

24. o. Az oldal alján levő [6]) jegyzet szövegének első mondatában a „= D = és = FS = távirat csak Limába küldhető" szavak törlendők.

26. o. Kíná-nál az 1. hasábba tegyenek [6]) jegyzetjelölést, az oldal aljára pedig a következő új jegyzetet írják:

„[6]) Makao kivételével „via Radio-Orient" hírlaptávirat is küldhető. Szódíja: 0.62 a. fr."

29. o. Fülöp-szigetek-nél az 1. hasábban a zárjelben levő francia elnevezésből az „Iles" szó törlendő.

A Díjszabás utolsó két oldalán levő Jegyzék-be betűrendben beiktatandók:

Birma ..... 25.
Cayman (Iles) (l. Kis-Antillák).

A Távíró-Díjszabás mellékletét képező és a P. R. T. 1936. évi 45. számában megjelent 124.455/8. sz. rendelettel kiadott karácsonyi és újévi üdvözlőtáviratok Díjtáblázatában a hivatalok a következő változásokat vezessék keresztül:

7. o. Kubá-nál az 1. hasábban az első alcímben Santiago helyett Santiago de Cuba írandó.

9. o. Guyana (brit)-nél az 1. hasábban a 2. alcímbe betűrendben beiktatandó: Garraway Stream, Kangaruma; Mackenzie City helyett Mackenzie British Guiana írandó, Rockstone pedig törlendő.

12. o. Fülöp-szigetek-nél az 1. hasábban a zárjelben levő jelenlegi francia elnevezés helyett írandó: (Philippines Fédération).

Gilbert- és Ellice-szigetek-nél az 1. hasábban a 3. alcímben Ocean Island elé írandó: „Funafuti és".

Budapest, 1937. évi április hó 12-én.

Lefoglalandó sajtótermék.

96.645/4.

A budapesti kir. büntető törvényszék vizsgálóbírája 1937. évi április hó 12-én kelt 4.770/1937. számú végzésével a Budapesten 1937. évi április hó 12-én kiadott „A közvélemény vására" című röpirat lefoglalását rendelte el.

A m. kir. postahivatalok a szóbanlevő sajtótermék postán szétküldött példányait ne szállítsák és ne kézbesítsék, hanem a budapesti kir. ügyészséghez küldjék be.

Budapest, 1937. évi április hó 15-én.

Postai szállításból kizárt sajtótermék.

96.158/4.

Dr. Neufeld Béla szerzőnek Szőllősön 1936. évben megjelent „Kor és Embere (A)" című külföldi sajtóterméktől a postai szállítás jogát megvontam.

A postahivatalok ezt a sajtóterméket a kitiltott sajtótermékek módjára kezeljék.

Budapest, 1937. évi április hó 13-án.

A kaposvári 3. számú postahivatal megnyitása.

96.845/3.

Kaposvárott, a Pécsi-utca 3. szám alatt, folyó évi április hó 1-én nyilvános távbeszélőállomással felszerelt, csak felvevő szolgálatot ellátó, új postamesteri hivatal lépett életbe.

Az új hivatal ellenőrző száma 5294, díjnégyszögszáma 674.

Ehhezképest a Postahivatalok és Postaügynökségek Névsorában a 63. oldalon Kaposvár 2. után felveendő: „5294, 674, —, Kaposvár 3. (Pécsi-u. 3.), Somogy, Pécs, Újdombóvár [redacted] Gyékényes", a 179. oldalon pedig az 5294. ellenőrzőszám után beírandó: „Kaposvár 3."

Budapest, 1937. évi április hó 19-én.

A Budapesti Nemzetközi Vásár területén alkalmi postahivatal felállítása.

97.524/3.

A „Budapesti Nemzetközi Vásár" területén (Budapest, Városliget), a posta, távíró és távbeszélő szolgálat ellátására a budapesti 72. számú postahivatal kirendeltségeként folyó évi április hó 26-tól május hó 13-ig működő alkalmi postahivatal lép életbe.

Az alkalmi postahivatal naponta (vasár- és ünnepnapon is) 8 órától megszakítás nélkül 19 óráig tart szolgálatot.

Működési köre bárhova szóló közönséges és ajánlott levélpostai küldemények, belföldre szóló postautalványok, értéklevelek, csomagok, utánvételes postai küldemények, postai megbízások, táviratok felvételére és a vásár területén való kézbesítésére, továbbá helyi és helyközi (interurbán) távbeszélgetések lebonyolítására, postatakarékpénztári és vámközvetítő szolgálat ellátására, valamint postai, pénzügyi és alkalmi vásárbélyegek és értékcikkek árusítására terjed ki.

Az alkalmi postahivatalnál feladásra kerülő belföldre szóló közönséges (nem helyi) táviratok s az onnan kezdeményezett belföldi távolsági közönséges beszélgetések 20%-os díjmérséklésben részesülnek.

Ezt a kedvezményt nemcsak a kiállítók, hanem a kiállítást látogató közönség is igénybe vehetik.

Az alkalmi postahivatal a vásár megnyitásától, azaz április hó 30-tól, a vásár bezárásáig, vagyis május hó 10-ig a vásár területéről begyüjtött és az alkalmi postahivatalnál feladott közönséges levelezés egyrészének a lebélyegzésére 2 darab „Nemzetközi Vásár — Budapest" szövegű különleges bélyegzőt fog használni, míg a légoltalmi kiállítás területén kifüggesztett levélszekrényben elhelyezett közönséges levelezést „Légoltalmi Liga Kiállítása" szövegű „Budapesti Nemzetközi Vásár" felírású keletbélyegzőrésszel biró kézi hengerbélyegzővel fogja lebélyegezni.

Az alkalmi postahivatal távbeszélő állomásainak száma: 1-209-99 és 1-271-12, ellenőrző száma pedig: 7 f.

Budapest, 1937. évi április hó 20-án.

A gödreszentmártoni postahivatal átalakítása postaügynökséggé.

96.660/3.

A Baranya vármegyében fekvő gödreszentmártoni postahivatal folyó évi április hó 1-vel, változatlan forgalmi körrel, postaügynökséggé alakíttatott át. Ellenőrző hivatala: Sásd.

Ehhezképest a Helységnévtárban Gödreszentmártonnál (231. oldal) „[redacted]" helyett „✉ Eh. Sásd" írandó.

A Postahivatalok és Ügynökségek Névsorában az 50. oldalon Gödreszentmártonnál az első hasábban az „5232" ellenőrzőszám törlendő, a negyedik hasábban a „k" jelzés elé „ü (Eh. Sásd)" írandó, végül a 178. oldalon az „5232" szám mellől „Gödreszentmárton" törlendő.

Az Irányítási Füzetben pedig az 54. oldalon Gödreszentmártonnál a második hasábban „IV" helyett „Ü", a hetedik hasábban pedig „Sásd" elé „Eh." írandó.

Budapest, 1937. évi április hó 16-án.

A pinkamindszenti postaügynökség átalakítása postahivatallá.

97.017/3.

A Vas megyében levő pinkamindszenti postaügynökség folyó évi április hó 1-ével változatlan forgalmi körrel és rovatolási összeköttetéssel postahivatallá alakíttatott át.

Az új hivatal ellenőrzőszáma: 6488.

Ehhezképest a kir. hivatalok a segédkönyvekben az alábbi változásokat vezessék keresztül:

A Helységnévtárban a 440. oldalon Pinkamindszentnél a „✉" Eh. Körmend" bejegyzés törlése mellett beírandó: „ ".

A Postahivatalok és Ügynökségek Névsorában a 104. oldalon Pinkamindszentnél az első hasábba beírandó: „6488", a negyedik hasábban „ü. (Eh. Körmend)" törlendő. A 186. oldalon pedig a 6488-as ellenőrzőszám mellé beírandó: „Pinkamindszent".

Végül az Irányítási Füzetben a 127. oldalon Pinkamindszentnél a második hasábban „Ü" helyett „IV" írandó, a hetedik hasábban pedig „Eh. Körmend" törlendő.

Budapest, 1937. évi április hó 19-én.

A kemeneshőgyészi postahivatal átalakítása postaügynökséggé.

96.478/3.

A Vas megyében fekvő kemeneshőgyészi postahivatal folyó évi április hó 1-ével változatlan forgalmi körrel postaügynökséggé alakíttatott át. Ellenőrző hivatala: Mezőlak.

Ehhezképest a Helységnévtárban Kemeneshőgyésznél (293. oldal) „ " helyett „✉ Eh. Mezőlak," írandó.

A Postahivatalok és Ügynökségek Névsorában a 65. oldalon Kemeneshőgyésznél az első hasábban a „6302" ellenőrző szám törlendő, a negyedik hasábban a „k" jelzés elé beírandó: „ü. (Eh. Mezőlak)," a 184. oldalon pedig a „6302" szám mellől „Kemeneshőgyész" törlendő.

Végül az Irányítási Füzetben a 75. oldalon Kemeneshőgyésznél a második hasábban „IV" helyett „Ü", a hetedik hasábban pedig „Mezőlak" elé „Eh." írandó.

Budapest, 1937. évi április hó 16-án.

A kislétai postahivatal átalakítása postaügynökséggé.

96.312/3.

A Szabolcs vármegyében levő kislétai postahivatal folyó évi április hó 1-ével változatlan forgalmi körrel postaügynökséggé alakíttatott át. Ellenőrző hivatala: Máriapócs.

Ehhezképest a Helységnévtárban Kislétánál (311. oldal) „ " helyett „✉ Eh. Máriapócs" írandó.

A Postahivatalok és ügynökségek névsorában a 68. oldalon Kislétánál az 1. hasábban a „2438" ellenőrzőszám törlendő, a 4. hasábban Kisléta után beírandó: „ü. (Eh. Máriapócs", a 173. oldalon pedig a 2438 szám mellől „Kisléta" törlendő.

Végül az Irányítási füzetben a 80. oldalon a 2. hasábban „IV" helyett „Ü" írandó, a 7. hasábban pedig bejegyzendő: „Eh. Máriapócs."

Budapest, 1937. évi április hó 19-én.

Helyesbítés a M. kir. postahivatalok és ügynökségek névsorában, valamint a Helységnévtárban.

96.644/3.

A M. kir. postahivatalok és ügynökségek névsorában a hivatalok Igar-nál (58. o.) a negyedik hasábban a „k", a Helységnévtárban pedig (265. o.) a „pd" jelzést töröljék.

Budapesten, 1937. évi április hó 17-én.

Dícsérő elismerés.

95.036/1.

A m. kir. postavezérigazgató Dinnyei János II. osztályú postaszakaltisztet, Gorondi Jakab I. osztályú postaaltisztet és Mikesi Sándor II. osztályú postaaltisztet, akik a m. kir. postaállomás lóállományának kiváló és szakavatott gondozásával leginkább kitűntek, dícsérő elismerésben részesítette.

Budapest, 1937. évi április hó 14-én.

Kiküldetés a fürdő- és nyaralóhelyeken működő postahivatalokhz.

95.250/3.

Az 1937. évi fürdőidény tartama alatt a fürdő- és nyaralóhelyeken működő postahivatalokat „Hirdetmény"-ben foglaltam össze. A hir-

detmény A) részében felsorolt postahivatalokhoz kincstári személyzet kirendelését, a B) részben foglalt postahivataloknál pedig tiszti segéderő alkalmazását engedélyeztem.

A kirendelhető, illetőleg alkalmazható személyzet létszámát a 4., a szükséges nyelvismeretet pedig a 7., illetőleg 5. rovat tünteti fel.

Egyidejűleg gondoskodtam arról, hogy a hirdetmény a postahivatalok részére megfelelő számban továbbíttassék.

Azoknak a kijelölését, akik a fürdő- és nyaralóhelyeken működő postahivatalokhoz kirendeltetnek, az illetékes postaigazgatóságokra bíztam. A postamesteri személyzet felfogadásáról — az illetékes postaigazgatóságok ellenőrzése mellett — az érdekelt postamesterek gondoskodnak.

Abból a célból, hogy a fürdő- és nyaralóhelyeken működő postahivatalokhoz — az idegenforgalom várható növekedésére való figyelemmel is — olyanok küldessenek ki, illetve alkalmaztassanak, akik a nagyobb igényű közönséggel való érintkezésre alkalmasak, csakis olyan alkalmazottak jelentkezhetnek, **akik a fokozott munkateljesítményt és munkabirást kívánó szolgálat ellátására egészségi viszonyaiknál és a szolgálat minden ágára kiterjedő szaktudásuknál fogva megfelelnek**, továbbá, **akik az ott megkívánt nyelvismerettel is legalább a szolgálat követelményeinek megfelelő mértékben rendelkeznek.**

A pályázók kérvényeiket szolgálati úton terjesszék fel előttes postaigazgatóságukhoz. Az igazgatóságok az írásbeli jelentkezéseket illetékes tárgyalás céljából a kirendelésre, illetve kijelölésére hivatott igazgatóságnak küldjék meg.

Pályázni a hirdetmény megjelenésétől számított két héten belül lehet.

A hivatalok a hirdetményt a személyzet részéről könnyen hozzáférhető helyen függesszék ki.

Budapest, 1937. évi április hó 17-én.

Pályázati hirdetmény postaszállítás ellátására.

88350/3.

A mohácsi postahivatalnál a postaszállítás ellátására 1937. évi július hó 16. napjától kezdődő hatállyal pályázatot hirdetek a következő feltételek mellett:

A postaszállító köteles:

a) a mohácsi 1. számú postahivataltól a mohácsi pályaudvarhoz és vissza naponkint (1) egy kettősfogatú tárkocsijáratot és (1) egy egyes fogatú karioljáratot,

b) a mohácsi 1. számú postahivataltól a mohácsi 2. számú postahivatalhoz és vissza naponként (1) egy egyesfogatú kocsijáratot,

c) naponként (1) egy egyesfogatú levélgyüjtőjáratot es

d) naponként (1) egy egyesfogatú kézbesítőjáratot a pécsi m. kir. postaigazgatóság által megállapítandó órákban menetrend szerint fenntartani.

Köteles a postaszállító a járatok fenntartása végett 3 kocsist alkalmazni, 4 lovat tartani s a szállítás ellátására szolgáló egy drb. nagy tárkocsit, egy drb. kézbesítőkocsit, egy drb. levélgyüjtőkocsit és egy drb. pályaudvari kézikocsit a volt postaszállító jogutódjaitól a megállapítandó vételárért megvásárolni, a szükséghez képest új kocsikat beszerezni és azoknak karbantartásáról és tisztántartásáról gondoskodni.

A postaszállító a nagy tárkocsi és a kézbesítőkocsi karbantartásáért évi 154—154 P, a levélgyüjtőkocsik karbantatásáért évi 135 P, a kézikocsi karbantartásáért pedig évi 14 P, összesen tehát 457 P kocsiáltalányban s a szállításért megállapítandó szállítási átalányban részesül.

A pályázat egyéb feltételei a pécsi m. kir. postaigazgatóság 3-ik ügyosztályánál (Pécs, Deák-u. 10. I. em. 4.) tudhatók meg.

A pályázathoz a fedhetlen előéletről és az elvállalandó kötelezettség teljesítését biztosító anyagi képességről szóló hatósági bizonyítványt kell csatolni és azt 1937. évi május hó 15-ig kettős zárt boritékban a pécsi m. kir. postaigazgatóságnál személyesen vagy posta útján kell benyujtani. A boritékra — mind a külsőre, mind a belsőre — fel kell jegyezni színes irónnal „Pályázat a mohácsi postaszállítás ellátására".

A pályázatban pontosan meg kell jelölni azt az összeget, amelyért a pályázó a szállítást a kikötött feltételek mellett egy év tartamára vállalja.

Bánatpénzül a pályázatban megjelölt összegnek 2%-át készpénzben, vagy biztosítékul elfogadható értékpapírban kell a pécsi m. kir. postaigazgatóság segédhivatala címére megküldeni.

A pályázatokat 1937. évi május hó 20-án délelőtt 11 órakor a pécsi m. kir. postaigazgatóság 3-ik ügyosztályánál (Pécs, Deák-u. 10. I. em. 4.) fogják bizottságilag felbontani. A felbontás-

nál a magukat igazoló pályázók, vagy azoknak meghatalmazással ellátott képviselői jelen lehetnek.

A pályázók pályázatukkal határozathozatalig. az a pályázó pedig, akinek pályázata elfogadtatik, a szerződés megkötéséig marad kötelezettségben.

A m. kir. kereskedelem- és közlekedésügyi miniszter fenntartja magának azt a jogot, hogy a beérkezett pályázatok között az árakra való tekintet nélkül szabadon választhasson, továbbá, hogy a pályázatot eredménytelennek vagy semmisnek nyilváníthassa.

A kiírástól eltérő vagy kellően fel nem szerelt pályázatok figyelembe nem vétetnek.

Budapest, 1937. évi április hó 17-én.

NEM HIVATALOS RÉSZ

Meghívó.

A M. kir. Postamesterek és Postamesteri Alkalmazottak Országos Egyesülete 1937. évi május hó 9-én (vasárnap) délelőtt 10 órakor tartja

LXVII. évi rendes közgyűlését,

a Postás Kari Egyesületek Szövetsége székházának I. emeleti dísztermében, Budapest, VI., Benczur-utca 27. szám alatt, amely közgyűlésre az egyesület tagjait tisztelettel meghívom.

Tárgysorozat:

1. Elnöki megnyitó és jelentés az előző évi közgyűlés határozatainak jóváhagyásáról.
2. Az igazgatóság és választmány együttes jelentése az egyesület 1936. évi működéséről.
3. A felügyelőbizottság jelentése az egyesület 1936. évi összes számadásairól, pénzkezeléséről, vagyoni állapotáról és a vagyon gyümölcsöztetéséről. Határozat a felmentvények megadásáról.
4. Keresetképtelen és vagyontalan kis nyugdíjasok segélyezésének újabb rendezése.
5. Ingatlan vételi ügyek.
6. Alapszabálymódosítás.
7. Fellebbezések.
8. Indítványok.
9. Költségvetési előirányzat az 1937. évre.
10. Az egyesület tisztikarának megválasztása 3 évre és a felügyelőbizottság megválasztása 1 év tartamára.

Budapest, 1937. április hó 15.

Muschong Rezső s. k.
elnök.

Megjegyzések: Az indítványokat a közgyűlés előtt legalább 8 nappal az elnökhöz írásban kell eljuttatni.

A megjelent rendes tagok írásbeli felhatalmazás alapján távollevő rendes tagokat is képviselhetnek, de 1 jelenlévő rendes tag 5 távollévő tagnál többet nem képviselhet.

Betöltendő postakiadói állás.

Balatonföldvár postahivatal gyakorlott kiadókat keres júliustól augusztus végéig.

Szakmár postahivatal június 15-től augusztus 15-ig női helyettest keres. Fizetés megegyezés szerint.

Hajós postahivatal május 1,. vagy 15-től 1 hónapra kiadó helyettesítésére kiadót keres.

Állástkereső postakiadók.

Az állást kereső postakiadó				Jegyzet
neve	címe (jelenlegi tartózkodási helye)	szolgálati éveinek száma	mely időponttól kezdve vállal állást	
Török István	Nyíregyháza (MÁV pu.)	3½	azonnal	Helyettesítést is vállal. Érettségizett.
Kiss Jolán	Szombathely (Faludy Ferenc-u. 21.)		azonnal	Érettségizett.

A szerkesztőségnek szánt küldemények címzése: Postavezérigazgatóság, 4. ügyosztály, Budapest 114.
A kiadóhivatalnak szánt küldemények címzése: Külföldi hirlaposztály, Budapest 4.

Fővárosi Nyomda Rt. nyomása. — Felelős művezető: Duchon János.

RENDELETEK TÁRA

A MAGYAR KIR. POSTA RÉSZÉRE.

KIADJA A M. KIR. KERESKEDELEM- ÉS KÖZLEKEDÉSÜGYI MINISZTER.

BUDAPEST, 1937. ÁPRILIS 30. 15. szám.

TARTALOM:

Svájccal az utalványok, utánvételes küldemények, megbízások és díjjegyzékek svájci frankban való kiállítása.

A vasuti és hajózási forgalomban új darabáru fuvarlevelek forgalombabocsátása.

A vasuti forgalomban 10 filléres pénzügyi bélyegnyomattal ellátott szállítóvevényürlapok forgalombabocsátása.

Légiposta szállítás Északamerikába a „Hindenburg" léghajóval.

Hivatalos levelezés díjátalányozására jogosultak névjegyzékének kiegészítése.

A m. kir. posta központi számvevőségének szóló napijelentések továbbítása.

Új, 5 és 25 filléres arcképes bélyegek forgalomba bocsátása.

Sajtótermék lefoglalásának feloldása.

Postai szállításból kizárt sajtótermék.

Európánkívülre szóló levélposta továbbítása.

Budapest-Zugliget időszaki postahivatal megnyitása.

A szakadáti postaügynökség ideiglenes szünetelése.

Forgalomköri változások.

Kimutatás létszámból törölt postakiadókról.

Betöltendő kiadói állások.

Kiadói állást keresnek.

Svájccal az utalványok, utánvételes küldemények, megbízások és díjjegyzékek svájci frankban való kiállítása.

97.591/4.

Folyó évi május hó 1-től Svájccal való forgalomban az utalványok, utánvételes küldemények, megbízások, valamint díjjegyzékek összegét mindkét irányban svájci frankban fejezik ki.

Az utalványok és megbízások összegének felső határa 1.400, az utánvételi összegeké 1.000 svájci frank.

E küldemények kezelésére nézve a P. R. T. f.. évi 12. számában megjelent 94.142/4. sz. rendeletben foglaltak irányadók.

Az eddigi forgalmi korlátozások továbbra is érvényben maradnak.

A hivatalok e változást jegyezzék elő a Levélpostadíjszabás 127., 151. és 161., valamint a Csomagdíjszabás 188. oldalán Svájc- és Liechtensteinnál.

Budapest, 1937. évi április hó 22-én.

A vasuti és hajózási forgalomban uj darabáru fuvarlevelek forgalombabocsátása.

98.579/4.

Az 1937. évi május hó 1-ével 10 filléres pénzügyi bélyegnyomattal ellátott új darabáru fuvarlevelek kerülnek forgalomba. A vasúti fuvarleveleket árusító hivatalok részére az értékcikkraktár küld első készletet.

A hivatalok a régi 30 fillér értékjelzésű (40 fillérért árusított) darabáru fuvarlevelek árusítását folyó évi április hó 30-ával szüntessék be és május hó 1-től csak az új értékű darabáru fuvarleveleket árusítsák.

Az új fuvarlevélürlapokon 10 filléres okirati illeték van és azok eladási ára példányonként 20 fillér.

Az új fuvarlevelek a darabáru vagy a vasúti forgalomban 5.000 kg-nál, a folyamhajózási forgalomban pedig 10.000 kg-nál nem nagyobb súlyú küldeményeknél való használatra vannak szánva s az alábbi kiadásokban kerülnek forgalomba:

Belföldi	teheráru	magyar szöveggel
	gyorsáru	magyar szöveggel
Nemzetközi	teheráru	magyar-német szöveggel
		magyar-francia szöveggel
		magyar-olasz szöveggel
	gyorsáru	magyar-német szöveggel
		magyar-francia szöveggel
		magyar-olasz szöveggel

Duna-átrakási teheráru magyar-francia szöveggel

A hivatalok az értékcikkárusoknak kiadott és *azoknál* még el nem adott régi értékű darab-

áru fuvarleveleket — ha azok sérületlenek és egyébként is teljesen aggálytalanok — vonják be és a készletükben levőkkel együtt május hó 15-ig szolgáltassák be az értékcikkraktárnak.

Magánosoknak a régi illetékű fuvarleveleket a m. kir. állami nyomda az 1937. évi július hó 31-ig kicseréli. A kicserélésnél a m. kir. állami nyomda minden darab 30 filléres értékjelzésű, 40 fillérért árusított régi ürlapért 2 drb 10 filléres értékjelzésű, 20 fillérért árusított új ürlapot szolgáltat ki. A jelenleg forgalomban levő 30 filléres pénzügyi bélyegnyomattal ellátott darabáru fuvarlevélürlapokat, amennyiben a fél a kicserélést nem kívánja, vagy a kicserélésre megállapított határidőt elmulasztja, továbbra is érvényesen lehet használni.

A hivatalok fentieket jegyezzék elő a P. R. T. 1931. évi 55. számában megjelent 99.729/4., valamint a P. R. T. 1936. évi 11. számában megjelent 88.180/4. számú rendeleteknél, azonkívül a Levélpostadíjszabás 2. §. B) részében.

Budapest, 1937. évi április hó 28-án.

A vasuti forgalomban 10 filléres pénzügyi bélyegnyomattal ellátott szállítóvevényürlapok forgalombabocsátása.

98.580/4.

Az 1937. évi május hó 1-vel 10 filléres pénzügyi bélyegnyomattal ellátott, 1., 2. és 3. számozású szállítóvevényürlapok kerülnek forgalomba.

Az élelmiszer és romlandó áruk részére szolgáló 1. számozású szállítóvevényürlap eladási ára példányonként 10 fillér, a gyorsdarabáruk részére szolgáló 2. számozású, valamint a teherdarabáru részére szolgáló 3. számozású szállítóvevényürlap eladási ára pedig példányonként 15 fillér.

Az 1. számú szállítóvevény, zöldszínű nyomással, élelmiszer és romlandó áruk, a 2. számú szállítóvevény, pirosszínű nyomással, gyorsdarabáruk, és a 3. sz. szállítóvevény, feketeszínű nyomással, teherdarabáru részére szolgál. Mindhárom szállítóvevény ötrétbe hajtogatva 10 oldalból áll.

A vasuti fuvarleveleket árusító hivatalok a szállítóvevényürlapokból — ha annak szüksége felmerül, — készletet, első alkalommal esetleg pótrendeléssel, az értékcikkraktártól igényelnek.

A hivatalok fentieket jegyezzék elő a P. R. T. 1936. évi 11. számában megjelent 88.180/4. sz. rendeletnél, azonkívül a Levélpostadíjszabás 2. §. B) részében.

Budapest, 1937. évi április hó 28-án.

Légiposta szállítás Északamerikába a „Hindenburg" léghajóval.

97.332/4.

F. évi május—október hónapokban Európa és Észak-Amerika között rendszeres légijáratok indulnak a Hindenburg léghajóval. A léghajó a következő menetrend szerint közlekedik:

A feladás határideje a Budapest 72. sz. hivatalnál az indulás napján: 10.30 óra.

Indulás Frankfurt a/M-ból	Érkezés Lakehurst-be
május 3.	május 6.
„ 11.	„ 14.
„ 22.	„ 25.
június 2.	június 5.
„ 12.	„ 15.
„ 22.	„ 25.
július 3.	július 6.
„ 11.	„ 14.
augusztus 13.	augusztus 16.
„ 20.	„ 23.
„ 27.	„ 30.
szeptember 3.	szeptember 6.
„ 10.	„ 13.
„ 17.	„ 20.
„ 28.	október 1.
október 8.	„ 11.
„ 19.	„ 22.
„ 30.	november 2.

A léghajóval az Egyesült Államokba, Kanadába, Mexikóba, Középamerikába, Nyugat-Indiába, Brit-Francia és Németalföldi-Indiába, Kolombiába, Venezuelába, Chilébe, Ecuadorba és Peruba szóló közönséges és ajánlott leveleket, levelezőlapokat, árumintákat, nyomtatványokat és üzleti papírokat lehet szállítani.

A küldemények légipostai pótdíja a következő:

1. New Yorkig léghajóval és azon túl közönséges úton való szállítás esetén:

a) levelek és levelezőlapok 5 g-ként 1.50 P
b) egyéb küldemények 5 g-ként —.40 „

2. *New York-ig és azon túl is légi úton való szállítás esetén:*

a) levelek és levelezőlapok 5 g-ként 1.50 P
azonfelül a Légipostai Díjszabásban az illető országra megállapított rendes légipostai pótdíj.

b) egyéb küldemények 5 g-ként —.40 P
azonfelül a Légipostai Díjszabásban az illető országra megállapított rendes légipostai pótdíj.

Ezeken a díjakon felül természetesen le kell még róni a rendes postai díjat és az esetleges ajánlási díjat is.

A küldeményekre a következő megjegyzést kell írni: Ha a szállítás csak New York-ig történik légi úton: *„Mit Luftschiff nach Nordamerika"*;

ha a szállítás New York-on túl is légiúton történik: *„Mit Luftschiff nach Nordamerika und mit Luftpost ab New York"*.

Ennek megfelelően a hivatalok a Légipostai Díjszabásban az alább felsorolt országoknál a 2. és 3. hasábban tegyenek „**" jelet és a lap alján írják a következő megjegyzést:

** A Hindenburg léghajóval való továbbítás esetén a légipostai pótdíj a következő:

		5 g-ként	
ha a szállítás légiúton csak New York-ig történik:	levelekért és levelezőlapokért	1.50 P	
	egyéb küldeményekért	—.40 P	
ha a szállítás New York-ig és azon túl is légiúton történik:	levelekért és levelezőlapokért	1.50 P	hozzáadva még a 2., illetőleg a 3. hasábban levő légipostai pótdíjat
	egyéb küldeményekért	—.40 P	

Egyesült Államok	Ecuador	Kuba	Porto Rico
Antigua	Francia Guyana	Martinique	Salvador
Bahama szigetek	Grenada	Mexiko	Santo Domingo köztársaság
Barbados	Guadeloupe	Montserrat	St. Kitts és Nevis
Brit Guyana	Guatemala	Németalföldi-Guyana	St. Lucia
Brit Honduras	Haiti köztársaság	Nevis	St. Vincent
Caicos-szigetek	Honduras köztársaság	Nikaragua	Tobago
Costa Rica	Jamaika	Panama csatorna és vidéke	Trinidad
Curaçao	Kajmán-sziget	Panama köztársaság	Turk-sziget
Dominika	Kanada		Virginia-szigetek
Dominikánus köztársaság	Kolumbia		

Megjegyzem, hogy a léghajóval filatéliai célokat szolgáló olyan küldeményeket, amelyeket nem a fentemlített országokba címeztek, a német posta nem továbbít.

Budapest, 1937. április hó 28-án.

Hivatalos levelezés díjátalányozására jogosultak névjegyzékének kiegészítése.

96.302/4.

A postahivatalok a „Levélpostadíjszabás" 67. §-ának (díjátalányozásban részvevő szervek) VI/b) pontjában (m. kir. kereskedelem- és közlekedésügyi minisztérium) 27. tételként vegyék fel: „Repülőfutárcsoport és gazdasági hivatala".

Budapest, 1937. évi április hó 24-én.

A m. kir. posta központi számvevőségének szóló napi jelentések továbbítása.

92.385/2.

A P. R. T. 1932. évi 15. számában közzétett 80.211/2. sz. rendelet I. 11. pontjában foglaltak

kapcsán figyelmeztetem a postahivatalokat, hogy a pénzintézetek, kereskedelmi és iparvállalatok és a „Futura" bizományosai által felvett postapénzekről szóló rózsaszínű átvételi elismervényeket, valamint a m. kir. államvasutak állomásai által eszközölt beszolgáltatásokról, illetőleg felvett ellátmányokról szóló napijelentéseket a m. kir. posta központi számvevőségének *ne* ajánlottként, hanem közönséges levélként továbbítsák.

A postahivatalok fentieket jegyezzék elő a P. R. T. 1923. évi 9. számában közzétett 41.931. sz. rendelet 6. és az 1923. évi 79. számában közölt 33.466. sz. rendelet 14. pontjánál.

Budapest, 1937. évi április hó 28-án.

Uj, 5 és 25 filléres arcképes bélyegek forgalomba bocsátása.

98.195/3.

Értesítem a postahivatalokat, hogy a P. R. T. 1932. évi 26. számában közzétett 85.813/3. számú rendelettel forgalomba bocsátott, nemzeti nagyjaink egy részének arcképét feltüntető, filléres értékjelzésű bélyegsorozat kiegészítéseként 5 és 25 filléres bélyegeket bocsátok forgalomba.

A raszteres mélynyomással egyszínben előállított bélyegek vízjeles (vízjel rajza az 1927. évi P. R. T. 49. számában) fehér papíron, álló téglány alakban készültek.

Mind a kétféle bélyegkép egyszerű, 18x22 mm alaknagyságú kerettel övezett sötét háttérből tűnik elő. A kép alsó szélén „MAGYARORSZÁG" felírás, e fölött a jobb sarokban „5 f" illetőleg „25 f" értékszám, baloldalon alulról felfelé „KÖLCSEY FERENC" illetőleg „VÖRÖSMARTY M." felírás, a jobb oldalon pedig felülről lefelé „1790—1838", illetőleg „1800—1855' születési és halálozási évszám van.

Az 5 filléres értékjelzésű, Kölcsey Ferencet a magyar Himnusz költőjét ábrázoló bélyeg színe rozsdavörös, a Szózat költőjét, Vörösmarty Mihályt ábrázoló 25 f-sé pedig olivzöld.

A két bélyeg képét — az eredetinél valamivel nagyobb méretben — itt közlöm:

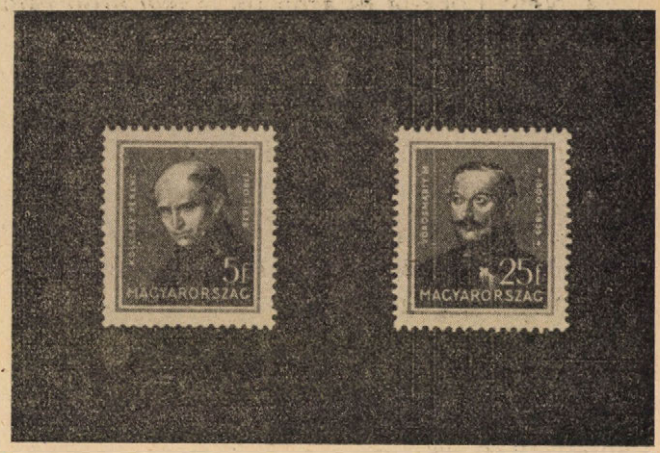

Felhívom a postahivatalokat, hogy az új bélyegekből szükséges mennyiséget a legközelebbi rendes havi megrendelés alkalmával a m. kir. posta értékcikkraktárából rendeljék meg. Nagyobb forgalmú kincstári postahivatalok szükség esetében soronkívül is rendelhetnek.

A bélyegek folyó évi május hó 5-étől bárhová szóló postai küldemények bérmentesítésére felhasználhatók.

Budapest, 1937. évi április hó 26-án.

Sajtótermék lefoglalásának feloldása.

98.182/4.

A budapesti kir. büntetőtörvényszék vizsgálóbírája 1937. évi április hó 21-én kelt B. I. 4.518/1937/8. számú végzésével Féja Géza „Viharsarok" című sajtótermék lefoglalásának feloldását rendelte el.

Ennélfogva a P. R. T. 1937. évi 13. számában megjelent 96.020/4. számú rendeletet hatályon kívül helyezem.

A postahivatalok a szóbanlévő sajtótermék postán szétküldött példányait a jövőben tehát akadálytalanul szállítsák és kézbesítsék.

Budapest, 1937. évi április hó 24-én.

Postai szállításból kizárt sajtótermék.

97.611/4.

„Generalitat de Catalunya" című spanyolországi sajtóterméktől a postai szállítás jogát **megvontam.**

A postahivatalok ezt a sajtótermeket a kitiltott sajtótermékek módjára kezeljék.

Budapest, 1937. évi április hó 22-én.

Európánkivülre szóló levélposta továbbítása.

98.355/3.

Az európánkívüli fontosabb országokba szóló levélposta feladásának határideje a budapesti 72. sz. postahivatalnál (= *F*) és a rendeltetési helyre való érkezés időpontja (= *É*):

Ausztráliába (Fremantle): *F* V/6 — 13 ó 50 p, *É* VI/1;

Brit-Indiába (Bombay): *F* V/6 — 13 ó 50 p, *É* V/18;

Délafrikába (Capetown): *F* V/5 — 13 ó 50 p, *É* V/26;

Délamerikába (Rió de Janeiró): *F* V/3 — 7 ó, *É* V/23; *F* V/5 — 13 ó 50 p, *É* V/24;

Egyptomba (Alexandria): *F* V/2 — 22 ó 50 p, *É* V/6; *F* V/3 — 22 ó 50 p, *É* V/7; *F* V/4 — 22 ó 50 p, *É* V/8; *F* V/6 — 13 ó 50 p, *É* V/11; *F* V/8 — 22 ó 50 p, *É* V/12;

Észak és Középamerikába (New York): *F* V/3 — 13 ó 50 p, *É* V/11; *F* V/6 — 13 ó 50 p, *É* V/13;

Irak-Mezopotámiába (Baghdad): *F* V/3 — 22 ó 50 p, *É* V/8; *F* V/5 — 22 ó 50 p, *É* V/10, *F* V/8 — 22 ó 50 p, *É* V/13;

Iránba (Perzsia, Teherán): *F* V/3 — 13 ó 50 p, *É* V/11; *F* V/7 — 13 ó 50 p, *É* V/18; *F* V/8 — 13 ó 50 p, *É* V/16;

Japánba (Shimonoseki): *F* V/4 — 5 ó 30 p, *É* V/20; *F* V/7 — 5 ó 30 p, *É* V/23;

Kinába (Shanghai): *F* V/4 — 5 ó 30 p, *É* V/19; *F* V/7 — 5 ó 30 p, *É* V/22;

Németalföldi Indiába (Batávia): *F* V/6 — 5 ó 30 p, *É* V/27;

Palesztinába (Tel Aviv): *F* V/2 — 22 ó 50 p, *É* V/7; *F* V/3 — 22 ó 50 p, *É* V/9; *F* V/4 — 22 ó 50 p, *É* V/9; *F* V/6 — 13 ó 50 p, *É* V/12; *F* V/8 — 22 ó 50 p, *É* V/12;

Sziriába (Alep): *F* V/3 — 22 ó 50 p, *É* V/6; *F* V/5 — 22 ó 50 p, *É* V/8; *F* V/6 — 22 ó 50 p, *É* V/10; *F* V/8 — 22 ó 50 p, *É* V/11;

Budapest, 1937. évi április hó 27-én.

Budapest-Zugliget időszaki postahivatal megnyitása.

96.929/3.

Budapest—Zugliget távbeszélővel egyesített időszaki postahivatal folyó évi május hó 1-én a Zugligeti-u. 20/a. sz. alatti helyiségben működését ismét megkezdi. A hivatal, mint az elmult évben, október hó 15-ig lesz üzemben.

Budapest, 1937. évi április hó 22-én.

A szakadáti postaügynökség ideiglenes szünetelése.

97.934/3.

Tolnamegye simontornyai járásában levő szakadáti postaügynökség folyó évi április hó 20-án ideiglenesen megszünt.

Szakadát község utolsó postája átmenetileg: Gyönk.

Budapest, 1937. évi április hó 26-án.

Forgalomköri változások.

98.007/3.

Agostyán kk. (88. l.), Baj nk. (109. l.), Bertamajor ⌒ Tóváros (133. l.), Budapest—szentlőrinci és tatai cserép- és téglagyár ⌒ Tóváros (147. l.), Ferencmajor ⌒ Szomód (213. l.), Máriamagdolnapuszta ⌒ Szomód (362. l.), Szomód kk. (513. l.), Tata-Tóvároskert v. á. ⌒ Tóváros (525. l.) és Uradalmi gőztéglagyár ⌒ Tóváros (555. l.), valamennyinél u. t. ezentúl Tata.

Budapest, 1937. évi április hó 27-én.

Kimutatás a létszámból törölt postakiadókról.

Postaigazgatósági kerület	A létszámból törölt egyén				A létszámból való törlés oka
	neve	állása	születési helye és éve	állomáshelye, hol utoljára alkalmazva volt	
Budapest	Katzenbach Irma	kiadó	Kölesd 1910.	Pécs 5.	Kesztölci postamesterré kineveztetett.
Pécs	Pomázi Ilona	kiadó	Rákóczi-falva 1897.	Budapest 43.	Ócsényi postamesterré neveztetett ki.
Pécs	Huszár Vilmos	kiadó	Szilágycseh, 1905.	Tiszafüred	Csopaki postamesterré neveztetett ki.
Pécs	Skutta Alexandra	kiadó	Donec Surjevski Sawod (Oroszország) 1903.	Kenderes	Csányoszrói postamesterré neveztetett ki

NEM HIVATALOS RÉSZ

Betöltendő kiadói állások.

Balatonkenese postahivatal a nyári idényre, június 15-től szeptember 1-ig bezárólag férfikiadót keres. Kezdők is ajánlkozhatnak. Járandóság: készpénzfizetés, lakás, étkezés, ágynemű, mosás nélkül.

Szerep postahivatal július 1-től két hónapra önálló kezelésre képes nőkiadót keres helyettesítésre.

Állástkereső postakiadók.

Az állást kereső postakiadó				Jegyzet
neve	címe (jelenlegi tartózkodási helye)	szolgálati éveinek száma	mely időponttól kezdve vállal állást	
Demkó Mária	Medgyesegyháza	3½	azonnal	Helyettesítést is vállal. Érettségizett.
Elbert Erzsébet	Mosonszentmiklós		május 15-től	

A szerkesztőségnek szánt küldemények címzése: Postavezérigazgatóság, 4. ügyosztály, Budapest 114.
A kiadóhivatalnak szánt küldemények címzése: Külföldi hirlaposztály, Budapest 4.

Fővárosi Nyomda Rt. nyomása. — Felelős művezető: Duchon János.

RENDELETEK TÁRA

A MAGYAR KIR. POSTA RÉSZÉRE.

KIADJA A M. KIR. KERESKEDELEM- ÉS KÖZLEKEDÉSÜGYI MINISZTER.

BUDAPEST, 1937. MÁJUS 8. 16. szám.

TARTALOM:

Felmentések és megbizatások.

Távíró és távbeszélő kedvezmények a salzburgi vitorlázó repülő mérkőzések időtartamára a versenyzők számára.

Változások a Távíró-Díjszabásban.

Európánkívülre szóló levélposta továbbítása.

Sajtótermék lefoglalásának feloldása.

Lefoglalandó sajtótermékek.

A XIV. Bélyegnap székhelyén alkalmi postahivatal felállítása.

Hirdető bélyegző használata a csillaghegyi postahivatalnál.

Csillagtanya postaügynökség ellenőrző hivatalának megváltoztatása.

Békésföldvár pu. postahivatal és Mezőnyék-Ládháza vasútállomás nevének megváltoztatása.

Elveszett postakiadói igazolvány.

Személyzetiek.

Pályázat postaügynöki állásra.

Kimutatás létszámból törölt postakiadókról.

A postaalkalmazottak gyermekeinek szünidei neveltetése.

Kiadói állást keresnek.

Felmentések és megbizatások.

92.770/1.

Dr. Eltér Jenő postafőigazgatót a postavezérigazgatóság 8. ügyosztálya vezetése alól felmentettem és a központi főbiztosi teendők ellátásával megbíztam.

Lőrincz Sándor postaigazgatót a postavezérigazgatóság 8. ügyosztálya vezetőjének helyettesítése alól felmentettem és ugyanazon ügyosztály vezetésével megbíztam.

Mészáros Lajos postaigazgatót a postavezérigazgatóság 8. ügyosztálya vezetőjének helyettesítésével megbíztam.

Rimótzy Mihály postaműszaki igazgatót a budapesti m. kir. távíró és távbeszélő igazgatóság vezetésével véglegesen megbíztam.

Szathmáry Ferenc postafőigazgatói címmel és jelleggel felruházott postaigazgatót a budapesti m. kir. postaigazgatóság vezetőjének helyettesítése alól 1937. évi június hó végével felmentettem és 1937. évi július hó elsejei hatállyal a debreceni m. kir. postaigazgatóság vezetésével megbíztam.

Szüts Endre postaigazgatót a m. kir. postaállomás vezetése alól 1937. évi június hó végével felmentettem és 1937. évi július hó elsejei hatállyal a szegedi m. kir. postaigazgatóság vezetésével megbíztam.

Dr. Bugyi József postaigazgatót a m. kir. posta utalványleszámoló hivatala vezetésével megbíztam.

Dr. Erdélyi Géza postatanácsost 1937. évi július hó elsejei hatállyal a m. kir. postaállomás vezetésével megbíztam.

Budapest, 1937. évi április hó 30-án.

Távíró és távbeszélő kedvezmények a salzburgi vitorlázó repülő mérkőzések időtartamára a versenyzők számára.

97.993/8.

Az 1937. év május 26-tól május 31-ig lebonyolítandó salzburgi vitorlázó repülő mérkőzések időtartamára a résztvevő repülők, — a Magyar Aero Szövetség által kiállított és e rendelet végén másolatban ismertetett igazolvány alapján, — Magyarország területén „Istus Salzburg" címre díjfizetés nélkül táviratokat adhatnak fel, illetőleg oda szóló távbeszélgetéseket kezdeményezhetnek. Ezek a táviratok a sürgős állami táviratok után továbbítandó összes táviratokat sorrendben megelőzik, az ilyen távbeszélgetések pedig ugyanazt a sorrendi kedvezményt élvezik, mint a „sürgős repülő" beszélgetések.

A hivatalok tehát, ha az igazolt repülők náluk ily táviratokat kívánnak feladni, azokat díjfizetés nélkül akadálytalanul vegyék fel és a

közönséges táviratok, illetőleg közönséges távbeszélgetések díjszabása szerint kiszámított díjukat a számívben a II. hasábba jegyezzék, a jegyzet rovatba pedig „Istus Salzburg, központi beszedésre" megjegyzést írjanak.

Az „Istus Salzburg" címre bejelentett távbeszélgetések jegyeinek hátsó oldalára a következőket kell feljegyezni: „Istus Salzburg központi beszedésre".

A hivatalok e táviratok és távbeszélgetések díjait a hó végén ugyanúgy számolják el a „Magyar Aero Szövetség Budapest" terhére, mint ahogyan az a budapesti hírlapvállalatok terhére hitelezett hírlaptáviratoknál és hitelezett hírlapbeszélgetéseknél történik, vagyis azok nyugtáit beszedés végett a Budapest 70. sz. postahivatalhoz küldjék (l. P. R. T. 1933. évi 50. számában közzétett 98.644/5. sz. rendeletet).

A hivatalok a szóbanlevő táviratok és távbeszélgetések fent előírt sorrendben való továbbítására, illetőleg létesítésére kiváló gondot fordítsanak.

A Magyar Aero Szövetség által kiállított igazolvány színe világos zöld, szövege pedig a következő:

MAGYAR AERO SZÖVETSÉG
Budapest, IX., Lónyay-u. 17.
Telefon: 1—861—45.

IGAZOLVÁNY

..... úr / úrhölgy

résztvevője az 1937. évi „Első ISTUS Vitorlázó-Repülőmérkőzések"-nek és ennélfogva jogosult a m. kir. Kereskedelem- és Közlekedésügyi Miniszter úr 97.993/1937-IV. 8. számú rendelete értelmében a távíró és távbeszélő használata tekintetében biztosított kedvezményeket igénybe venni.

..... (Datum)

..... (A tulajdonos aláírása)

Stef Tibor s. k. főtitkár h.

Kara Jenő s. k. ü. v. alelnök.

Budapest, 1937. évi április hó 30-án.

Változások a Távíró-Díjszabásban.

97359/8.

A hivatalok a Távíró-Díjszabásban a következő változásokat vezessék keresztül:

9. o. Lettország-nál a 6. hasábban az XP díja 2.50 a. fr. helyett 1.52 a. fr.

12. o. Eritreánál és Ethiopiánál a helynév előtti △ jelet, valamint a 2.—7. hasábban levő összes adatokat s az oldal alján levő 4), 6) és 7) jegyzetet töröljék. Mindkét helyen az 1. hasábban a helynév után írják be: (l. Olasz-Kelet-Afrika).

14. o. Az oldal fejrovatában az „Utirányok"-nál új útirányként beiktatandó: IX. Via Roma Radio.

Nyasszaföld után ragasszák be a csatolt fedőlapot s az oldal aljára a következő új jegyzeteket írják:

„[10]) Via Roma Radio hírlaptávirat is küldhető. Szódíja 0.91 a. fr."

„[11]) Összebeszélt nyelvű, valamint szám- és betűjegyes távirat csak a helyi kormányhatóság engedélyével küldhető. A használt code a gyarmati kormánynál letétbe helyezendő."

15. o. Szomáliföld (Olasz)-nál a helynév előtti △ jelet, valamint a 2.—7. hasábban levő összes adatokat s az oldal alján levő 3) és 5) jegyzet szövegét töröljék. Az 1. hasábban a helynév után írják be: (l. Olasz-Kelet-Afrika).

22. o. Kis-Antillák, St Barthélémy-nél a közönséges távirat szódíja a 3. hasábban 3.52 a. fr., az NLT távirat szódíja pedig a 4. hasábban 1.174 a. fr.

Turks Island-nál a 6. hasábban az FS megjelölés törlendő.

25. o. Irak-nál a 7. hasábban az XP díja 0.75 a. fr.

A Díjszabás utolsó két oldalán levő Jegyzék-be betűrendben beiktatandó:

Olasz-Kelet-Afrika 14

Eritreánál, Ethiopiánál és Szomáliföld (Olasz)-nál a helynév után írandó: (l. Olasz-Kelet-Afrika) s az oldalszámok törlendők.

A Távíró-Díjszabás mellékletét képező és a P. R. T. 1936. évi 45. számában megjelent 124.455/8. sz. rendelettel kiadott karácsonyi és újévi üdvözlőtáviratok Díjtáblázatában a hivatalok a következő változást vezessék keresztül:

8. o. Kis-Antillák, St Barthélémy-nél az XLT távirat szódíja a 4. hasábban 1.174 a. fr. a díjminimum pedig az 5. hasábban 11.74 a. fr.

Budapest, 1937. évi április hó 30-án.

Európánkívülre szóló levélposta továbbítása.

99.106/3.

Az európánkívüli fontosabb országokba szóló levélposta feladásának határideje a budapesti 72. sz. postahivatalnál (=*F*) és a rendeltetési helyre való érkezés időpontja (=*É*):

Ausztráliába (Fremantle): *F* V/13 — 13 ó 50 p, *É* VI/8; *F* V/20 — 13 ó 50 p, *É* VI/15; *F* V/29 — 5 ó 30 p, *É* VI/22;

Brit-Indiába (Bombay): *F* V/13 — 13 ó 50 p, *É* V/27; *F* V/20 — 13 ó 50 p, *É* VI/3; *F* V/27 — 13 ó 50 p, *É* VI/8;

Délafrikába (Capetown): *F* V/12 — 13 ó 50 p, *É* VI/1; *F* V/19 — 5 ó 30 p, *É* VI/6; *F* V/19 — 13 ó 50 p, *É* VI/8; *F* V/26 — 13 ó 50 p, *É* VI/15;

Délamerikába (Rio de Janeiro): *F* V/11 — 13 ó 50 p, *É* V/25; *F* V/12 — 13 ó 50 p, *É* V/28; *F* V/18 — 13 ó 50 p, *É* VI/2; *F* V/19 — 13 ó 50 p, *É* VI/7; *F* V/20 — 13 ó 50 p, *É* VI/9; *F* V/27 — 12 ó 50 p, *É* VI/10;

Egyiptomba (Alexandria): *F* V/8 — 22 ó 50 p, *É* V/12; *F* V/9 — 22 ó 50 p, *É* V/13; *F* V/13 — 22 ó 50 p, *É* V/17; *F* V/15 — 22 ó 50 p, *É* V/19; *F* V/16 — 22 ó 50 p, *É* V/20; *F* V/17 — 22 ó 50 p, *É* V/21; *F* V/18 — 22 ó 50 p, *É* V/22; *F* V/22 — 22 ó 50 p, *É* V/26; *F* V/23 — 22 ó 50 p, *É* V/27; *F* V/27 — 22 ó 50 p, *É* V/31; *F* V/29 — 22 ó 50 p, *É* VI/2; *F* V/30 — 22 ó 50 p, *É* VI/3; *F* V/31 — 22 ó 50 p, *É* VI/4.

Észak és Középamerikába (New York): *F* V/11 — 13 ó 50 p, *É* V/18; *F* V/12 — 13 ó 50 p, *É* V/20; *F* V/13 — 13 ó 50 p, *É* V/20; *F* V/17 — 13 ó 50 p, *É* V/24; *F* V/18 — 13 ó 50 p, *É* V/28; *F* V/19 — 13 ó 50 p, *É* V/28; *F* V/23 — 13 ó 50 p, *É* V/31; *F* V/24 — 13 ó 50 p, *É* V/31; *F* V/25 — 13 ó 50 p, *É* VI/4; *F* V/26 — 13 ó 50 p, *É* VI/4; *F* V/31 — 13 ó 50 p, *É* VI/7.

Irak-Mezopotámiába (Bagdad): *F* V/10 — 22 ó 50 p, *É* V/15; *F* V/12 — 22 ó 50 p, *É* V/17; *F* V/15 — 22 ó 50 p, *É* V/20; F V/17 — 22 ó 50 p, *É* V/22; *F* V/19 — 22 ó 50 p, *É* V/24; *F* V/22 — 22 ó 50 p, *É* V/27; *F* V/24 — 22 ó 50 p, *É* V/29 *F* V/26 — 22 ó 50 p, *É* V/31; *F* V/29 — 22 ó 50 p, *É* VI/3; *F* V/31 — 22 ó 50 p, *É* VI/5;

Iránba (Perzsia, Teheran): *F* V/10 13 ó 50 p, *É* V/18; *F* V/14 — 13 ó 50 p, *É* V/22; *F* V/15 — 13 ó 50 p, *É* V/23; *F* V/17 — 13 ó 50 p, *É* V/25; *F* V/21 — 13 ó 50 p, *É* V/29; *F* V/22 — 13 ó 50 p. *É* V/30; *F* V/24 — 13 ó 50 p, *É* V/1; *F* V/28 — 13 ó 50 p, *É* VI/5; *F* V/29 — 13 ó 50 p, *É* VI/6; *F* V/31 — 13 ó 50 p, *É* VI/7;

Japánba (Shimonoseki): *F* V/11 — 5 ó 30 p, *É* V/26; *F* V/14 — 5 ó 30 p, *É* V/30; *F* V/18 — 5 ó 30 p, *É* VI/3; *F* V/21 — 5 ó 30 p, *É* VI/6; *F* V/25 — 5 ó 30 p, *É* VI/10; *F* V/28 — 5 ó 30 p, *É* VI/13.

Kínába (Shanghai): *F* V/11 — 5 ó 30 p, *É* V/25; *F* V/14 — 5 ó 30 p, *É* V/29; *F* V/18 — 5 ó 30 p, *É* VI/2; *F* V/21 — 5 ó 30 p, *É* VI/5; *F* V/25 — 5 ó 30 p, *É* VI/9; *F* V/28 — 5 ó 30 p, *É* VI/12.

Németalföldi Indiába (Batávia): *F* V/12 — 13 ó 50 p, *É* VI/3; *F* V/20 — 5 ó 30 p, *É* VI/14; *F* V/27 — 5 ó 30 p, *É* VI/17;

Palesztinába (Tel Aviv): *F* V/9 — 22 ó 50 p, *É* V/14; *F* V/13 — 22 ó 50 p, *É* V/18; *F* V/15 — 22 ó 50 p, *É* V/20; *F* V/16 — 22 ó 50 p, *É* V/21; *F* V/17 — 22 ó 50 p, *É* V/23 (d. e.); *F* V/18 — 22 ó 50 p, *É* V/23 (d. u.); *F* V/22 — 22 ó 50 p, *É* V/27; *F* V/23 — 22 ó 50 p, *É* V/28; *F* V/27 — 22 ó 50 p, *É* VI/1; *F* V/29 — 22 ó 50 p, *É* VI/3; *F* V/30 — 22 ó 50 p, *É* VI/4; *F* V/31 — 22 ó 50 p, *É* VI/5.

Sziriába (Alep): *F* V/10 — 22 ó 50 p, *É* V/13; *F* V/12 — 22 ó 50 p, *É* V/15; *F* V/13 — 22 ó 50 p, *É* V/17; *F* V/15 — 22 ó 50 p, *É* V/18; *F* V/17 — 22 ó 50 p, *É* V/20; *F* V/19 — 22 ó 50 p, *É* V/22; *F* V/20 — 22 ó 50 p, *É* V/24; *F* V/22 — 22 ó 50 p, *É* V/25 *F* V/24 — 22 ó 50 p, *É* V/27; *F* V/26 — 22 ó 50 p, *É* V/29; *F* V/27 — 22 ó 50 p, *É* V/31; *F* V/29 — 22 ó 50 p, *É* VI/1; *F* V/31 — 22 ó 50 p, *É* VI/3.

Budapest, 1937. évi május hó 5.

Sajtótermék lefoglalásának feloldása.

98.643/4.

A budapesti kir. büntetőtörvényszék vizsgálóbírája 1937. évi április hó 23-án kelt B. J. 4.608/1937. 8. számú végzésével a Budapesten 1937. évi április hó 2-án előállított „A rög szava" című sajtótermék lefoglalásának feloldását rendelte el.

Ennélfogva a P. R. T. 1937. évi 13. számában megjelent 96.462/1937. számú rendeletet hatályon kívül helyezem.

A postahivatalok a szóbanlévő sajtótermék postán szétküldött példányait a jövőben tehát akadálytalanul szállítsák és kézbesítsék.

Budapest, 1937. évi április hó 30-án.

Lefoglalandó sajtótermékek.

I.

98.644/4.

A budapesti kir. büntetőtörvényszék vizsgálóbírája 1937. évi április hó 28-án kelt B. I. 5.426/1937. számú végzésével a Budapesten előállított „Élelmezési munkás" című, április hóban megjelent lap XXXII. évfolyam 4. számának lefoglalását rendelte el.

A m. kir. postahivatalok a szóbanlévő sajtótermék postán szétküldött példányait ne szállítsák és ne kézbesítsék, hanem a budapesti kir. ügyészséghez küldjék be.

Budapest, 1937. évi április hó 30-án.

II.

99.102/4.

A budapesti kir. büntetőtörvényszék vizsgálóbírája 1937. évi május hó 1-én kelt B. 5.688/1937. számú végzésével a Budapesten előállított, 1937. évi május hó 2. kelettel ellátott „Nemzeti Front" című sajtótermék lefoglalását rendelte el.

A m. kir. postahivatalok a szóbanlévő sajtótermék postán szétküldött példányait ne szállítsák és ne kézbesítsék, hanem a budapesti kir. ügyészséghez küldjék be.

Budapest, 1937. évi május hó 5-én.

A XIV. Bélyegnap székhelyén alkalmi postahivatal felállítása.

99.233/3.

A budapesti Pannonia Bélyegegyesület rendezésében tartandó „XIV. Bélyegnap" és bélyegkiállítás székhelyén (V., Vigadó-tér 2.) folyó évi május hó 8-án és 9-én, 9—18 óráig tartó szolgálattal, a budapesti 4. számú postahivatal kirendeltségeként működő alkalmi postahivatal lép életbe.

A postahivatali kirendeltség működési köre bárhova szóló közönséges és ajánlott levélpostai küldemények és táviratok felvételére, továbbá a postabélyegek és értékcikkek árusítására terjed ki.

Az alkalmi postahivatal, a nála feladott levélpostai küldeményeket a „Pannonia Bélyegegyesület — 1917—1937 — XIV. Bélyegnap" feliratú különleges keletbélyegző lenyomatával fogja ellátni.

Budapest, 1937. évi május hó 5-én.

Hirdető bélyegző használata a csillaghegyi postahivatalnál.

98.474/3.

Értesítem a postahivatalokat, hogy a csillaghegyi postahivatal — amint ez a legutóbbi években is történt — május hó 1-től augusztus hó végéig „Nyaraljon Csillaghegyen" feliratú kézi henger hirdető bélyegzőt fog használni a nála feladott közönséges levélpostai küldemények egy részének lebélyegzéséhez.

Budapest, 1937. évi április hó 29-én.

Csillagtanya postaügynökség ellenőrző hivatalának megváltoztatása.

98.122/3.

A csillagtanyai postaügynökség ellenőrző hivatala ezentúl Biharnagybajom helyett Püspökladány. A kir. hivatalok a Postahivatalok és Ügynökségek névsorában (33. o.) és a Helységnévtárban (165. o.) Csillagtanyánál az „Eh." után Biharnagybajom helyett írják be „Püspökladány", a Helységnévtár 244. oldalán Hajnalzúgnál, a 349. oldalán pedig Lipóthátnál (Kisfehértó): Püspökladány az u. p. megjelölést „Ürmöshát"-ra helyesbítsék.

Budapest, 1937. évi április hó 30-án.

△ **Olasz-Kelet-Afrika** (Afrique orientale italienne) [10]							
Eritrea	VIII, IX.	**1.82**	—	—	[11]	XP : 200 a. fr.	
	II,	**2.09**	—	—			
Többi hivatal	VIII, IX.	**1.82**	—	—			
	II,	**2.09**	—	—			

Fedolap a P. R. T. 1937. évi 16. sz.-hoz (97.359/8. sz. r.)

△ Olasz-Kelet-Afrika (Afrique orientale italienne)[10]							
Eritrea	VIII, IX.	1.52	—	—	[11]		XP : 200 a. b.
	II.	2.09	—	—			
Tübbi Livatai	VIII, IX.	1.52	—	—			
	II.	2.09	—	—			

Békésföldvár pu. postahivatal és Mezőnyék-Ládháza vasútállomás nevének megváltoztatása.

96.676/3.

Békésföldvár pu.-i postahivatal helyes neve „Békés—Földvár pu.", Mezőnyék—Ládháza" vasútállomás új elnevezése pedig „Nyékládháza". Ehhez képest a kir. hivatalok a Postahivatalok és Ügynökségek névsorában a 16-ik oldalon Békésföldvár helyett „Békás—Földvár pu"-t írjanak, a 94-ik oldalon Nyékládházánál „Mezőnyék—Ládháza" bejegyzést töröljék, a 97-ik oldalon Ónodnál, a 112-ik oldalon Sajószögednél „Mezőnyék—Ládháza' helyett „Nyékládházát" írjanak, az Irányítási Füzet 21-ik, a Helységnévtár 126-ik oldalán pedig „Békésföldvár"-t „Békés—Földvár"-ra helyesbítsék.

Budapest, 1937. évi április hó 30-án.

Elveszett postakiadói igazolvány.

98.626/1.

Kiss Jolán postakiadó a szegedi m. kir. postaigazgatóság által az 1927. évi október hó 11-én kiállított kiadói igazolványát elvesztette.

Az elveszett igazolvány érvényét megszüntetem.

Budapest, 1937. évi április hó 29-én.

Személyzetiek.

98.502/1.

A m. kir. posta személyzet körében 1937. március havában előfordult változások (a számok az alkalmazottak rangsorszámát jelentik).

Áthelyeztettek: Rimányi József dr. segédtitkár 43 Pécsről Budapestre, Pintér János dr. segédtitkár 46 Budapestről Szegedre, Mojzer Ignácz dr. segédtitkár 63 Budapestről Pécsre, Hemmer Antal dr. fogalmazó 15 Budapestről Pécsre, Kuzma László dr. fogalmazó 27 Budapestről Debrecenbe, Jánosa Andor dr. fogalmazó 31 Budapestről Debrecenbe, Dancsák Gyula dr. fogalmazó 32 Budapestről Szegedre, Márkus Tibor dr. fogalmazó 40 Budapestről Pécsre, Kappel Gyula dr. fogalmazó 42 Budapestről Sopronba, Kovács Jánosné segédellenőrnő 487 Budapestről Vácra, Buruczki Dezső II. o. altiszt 335 Ujdombóvárról Tapolcára, Horváth József dombóvári II. o. altiszt 762 Dombóvárról Ujdombóvárra, Bakos Sándor II. o. altiszt 1027 Orosházáról Budapestre, Kertész György II. o. altiszt 1136 Budapestről Balassagyarmatra, Gyimesi Pál II. o. altiszt 1414 Budapestről Balassagyarmatra, Hegedüs Béla pátyi II. o. altiszt 1466 Vácról Budapestre, Gémesi István II. o. altiszt 1561 Pécsről Budapestre, Fehér István méhteleki II. o. altiszt 1589/c Nyíregyházáról Miskolcra, Horváth József szigetvári II. o. altiszt 1854 Ujdombóvárról Szigetvárra, Vajda György zalaegerszegi II. o. altiszt 1926 Barcsról Zalaegerszegre, Balga István II. o. altiszt 1985 Budapestről Vácra, Miklós József kaposfüredi II. o. altiszt 2109 Keszthelyről Budapestre, Liptai István II. o. altiszt 2324 Balassagyarmatról Budapestre, Varga Sándor bokszegi II. o. altiszt 2620 Szarvasról Kiskunfélegyházára, K. Papp János II. o. altiszt 2635 Miskolcról Nyíregyházára, Konkoly György II. o. altiszt 2647 Ujdombóvárról Kaposvárra, Müllner Nándor II. o. altiszt 2779 Győrből Sopronba, vitéz Lányi Gyula II. o. altiszt 2968 Magyaróvárról Győrbe.

Nyugdíjaztattak: Mayerffy István számvevőségi II. o. főtanácsosi címmel és jelleggel felruházott számtanácsos 2, Stromp Rezső 17, Kárpáti Árpád 112 és Rejtő Adorján 120 főfelügyelők, László Dezső felügyelő 165, Machovits Ottóné segédtisztnő 398, Vágó Kálmánné kezelőnő 92, Gyenis Mihály I. o. szakaltiszt 2, Kárpáti Rezső 2, Faller Antal 176 és Tari János 210 II. o. szakaltisztek, Kasza János 174, Keresztes Márton 203, Sardinecz György 858 és Erdősi József 911 I. o. altisztek, Fábián Pál kisszékelyi II. o. vonalmester 10, Szántó József ceglédi I. o. vonalfelvigyázó 220.

Meghaltak: Szőke János segédellenőr 53, Nemes Nándor műszaki segédellenőr 15, Kovács Dávid II. o. szakaltiszt 202, Oláh Barnabás II. o. altiszt 1801.

Lemondott: Tassy Antal II. o. altiszt 2348.

Névváltozás: Oltvai (Ollexik) Mátyás dr. I. o. tiszt 233, Gesztes (Geist) Albert ellenőr 100, Zentai (Zimmermann) Ferenc I. o. altiszt 1338, Tölgyesi (Tőgyi) Lajos I. o. altiszt 1384, Zentai (Zatykó) Lajos I. o. altiszt 1457, Kökényesi (Kocziszki) András II. o. altiszt 1676, Aczélhegyi (Stahlberg) József II. o. vonalfelvigyázó 59.

Egyéb változások: Bartucz Lajos I. o. tiszt 171 helyett Bartucz Lajos dr. irandó. Tyehlár Pál segédellenőr 313 Névjegyzékbe 3 hadiév bejegyzendő.

Budapest, 1937. évi április hó 28-án.

Pályázati hirdetmény.

postaügynöki állásra szerződés mellett.

97.933/1.— 97.934/1.

Postaigazgatósági kerület	A postaügynökség neve	Jelleg	Vármegye	Évi járandóság			Szállít			
				munkajutalék	szállítási átalány	faluzó levélhordói átalány	hova	távolság	milyen járattal	naponként hányszor
				pengő				km.		
Debrecen	Abod	P.	Borsod, Gömör és Kishont k. e. e.	204	*)	—	Szendrő	5·75	Gyalog küldönc	1-szer
Pécs	Szakadát	P.	Tolna	276	120	—	Gyönk	3.—	Gyalog küldönc	1-szer

*) A postaszállítás ellátásáról a község gondoskodik

A sajátkezüleg írt pályázati kérvények születési, iskolai és erkölcsi bizonyítványokkal, valamint a foglalkozást (állást), illetve nyugdíjas állapotot igazoló okmányokkal felszerelve az 1. hasábban felvett postaigazgatósághoz az 1937. évi május hó 31-ig nyujtandók be.

Az általános feltételek a P. R. T. 1936. évi 1. számában tétettek közzé.

Budapest, 1937. évi április hó 30-án.

Kimutatás a létszámból törölt postakiadókról.

Postaigazgatósági kerület	A létszámból törölt egyén				A létszámból való törlés oka
	neve	állása	születési helye és éve	állomáshelye, hol utoljára alkalmazva volt	
Budapest	Hidvégi Istvánné	kiadó	1907.	Csillaghegy,	Lemondott.
Debrecen	Szücs József	kiadó	Budapest, 1910.	Nyiradony	Nyiradonyi postamesterré neveztetett ki
Sopron	Pászthory Lajosné szül. Kovács Ilona	kiadó	Csepreg, 1898.	Ikervár	Ikervári postamesterré neveztetett ki
Sopron	Baldermann Mária	kiadó	Hosszúpereszteg, 1902.	Pinkamindszent	Pinkamindszenti postamesterré neveztetett ki
Sopron	Zámbó Antal Sándorné szül. Fazekas Etelka	kiadó	Pinkamindszent 1906.	Kisunyom	Több mint félévig nem vállalt alkalmazást

NEM HIVATALOS RÉSZ

A postaalkalmazottak gyermekeinek szünidei neveltetése.

340. nyj.

A postás nyugdíjjárulék alap intéző bizottsága elhatározta, hogy az arra rászoruló postás gyermekek szünidei neveltetéséről gondoskodik.

A neveltetésben a posta összes alkalmazottainak, tehát mind a kincstári és postamesteri tényleges, mind a nyugdíjas alkalmazottainak gyermekei résztvehetnek és pedig azok a 6—12 éves fiú- és leánygyermekek, akik egészségesek, fertőző betegségben nem szenvednek, de gyenge szervezetük és rosszul tápláltságuk miatt az orvos véleménye szerint erre rászorulnak.

A neveltetésre kijelölt gyermekeket részben a m. kir. postaszemélyzet jóléti alapítványának Szentendre-szigeti Demény Károly üdülőtelepén, részben az Országos Gyermekvédő Liga Szentendre-szigeti „Izabella" és a farkasgyepűi „dr. Vass József" gyermeküdülőtelepein, részben a Zsófia Országos Gyermekszanatórium Egyesület balatonszabadi nyaralótelepén helyzi el.

A jelentkezők összeírása törzslapok útján történik. E célból minden jelentkező egy negyedív papírra a következő adatokat jegyezze fel: az apa nevét, állását, állomáshelyét (hivatalát), lakáscímét, a neveltetésben részesülni kért gyermek nevét, születési adatait (év, hó, nap), vallását, továbbá a többi gyermekének nevét, születési adatait, annak feltüntetésével, hogy a gyermekek közül melyik ellátatlan.

A törzslapokat a hivatalvezető javaslatával látja el. A szolgálati főnökségek véleménye elsősorban a jelentkező alkalmazott családi, anyagi stb. viszonyaira és a rászorultság mérvére terjedjen ki.

A postás nyugdíjjárulék-alap abból a célból, hogy a jelentkező gyermekek közül elsősorban azokat helyezze el, akik a levegőváltozásra és a jobb táplálkozásra leginkább rászorulnak, továbbá annak megállapítása végett, hogy a gyermekek közül kik menjenek a Balaton mellé és kik a Duna melletti üdülőtelepekre, illetőleg a Bakonyban lévő farkasgyepűi üdülőtelepre, a gyermekeket orvossal megvizsgáltatja.

A budapesti orvosi vizsgálat helyéről és időpontjáról az érdekelt szülőket a postás nyugdíjjárulék alap értesíti.

A vidéki gyermekeket ott, ahol posta betegségi biztosító intézeti orvos van, ezzel, ahol ilyen nincs, más orvossal kell megvizsgáltatni.

Az orvosnak a törzslap megfelelő helyén igazolnia kell, hogy a gyermek fertőző betegségben nem szenved és véleményt kell nyilvánítani arra nézve, hogy a gyermeknek első- vagy másodsorban van-e szüksége a neveltetésre s hogy részére melyik üdülőtelepet ajánlja.

A vidéken lakó tényleges kincstári és postamesteri személyzet a kiállított törzslapokat orvosi véleménnyel ellátva szolgálati főnökségénél adja be, a vidéken lakó nyugdíjasok pedig annál a hivatalnál, amely lakásukhoz legközelebb esik, még pedig oly időben, hogy a főnökségek a törzslapokat javaslatuk rájegyzése után *legkésőbb folyó évi május hó 23-áig* közvetlenül a postás nyugdíjjárulék alaphoz (I., Krisztina-krt 12. II. em. 227. sz.) megküldhessék.

A fővárosban lakó tényleges kincstári és postamesteri személyzet a törzslapokat orvosi vélemény nélkül ugyancsak szolgálati főnökségénél május hó 20-áig adja be, a főnökség pedig a törzslapokat — véleménnyel ellátva — május hó 23-áig a postás nyugdíjjárulék alaphoz küldje be.

A fővárosi nyugdíjasok a törzslapokat legkésőbb szintén május hó 23-ig közvetlenül a postás nyugdíjjárulék alap címére küldjék be.

A postás gyermekek szünidei neveltetése június hó második felében kezdődik és csoportonként 3—4 hétig tart.

Arról, hogy az alap intéző bizottsága a jelentkező szülők közül kiknek a gyermekeit jelöli ki neveltetésre, az érdekelt szülők annak idején az utazás időpontjának s az egyéb tudnivalóknak részletes közlése mellett külön értesítést kapnak.

Az intéző bizottság felkéri a posta összes hatóságait és hivatalait, hogy a felhívásban foglaltakat a beosztott személyzetnek és amennyiben mód van rá, az állomáshelyen lakó nyugdíjasoknak is azonnal hozzák tudomására.

Budapest, 1937. évi május hó 6-án.

A postás nyugdíjjárulék alap intéző bizottsága.

Állástkereső postakiadók.

Az állást kereső postakiadó				Jegyzet
neve	címe (jelenlegi tartózkodási helye)	szolgálati éveinek száma	mely időponttól kezdve vállal állást	
Kovács Kálmán	Szentendre	11	május 15. vagy június 1.	Postamester helyettesítését is vállalja.
Göde István	Heves	11	azonnal	Helyettesítést is vállal
Fülep István	Medgyesbodzás	5	május 15.	Helyettesítést is vállal
Török István	Nyiregyháza Máv. p. u.	3½	azonnal	Helyettesítést is vállal Érettségizett.
Demkó Mária	Medgyesegyháza		azonnal	Helyettesítést is vállal
Szemes Eleonóra	Hahót	13	június 15.	Helyettesítést is vállal
Forrai Julianna	Nagybánhegyes		június 15-től	Helyettesítést is vállal

A szerkesztőségnek szánt küldemények címzése: Postavezérigazgatóság, 4. ügyosztály, Budapest 114
A kiadóhivatalnak szánt küldemények címzése: Külföldi hírlaposztály, Budapest 4.

Fővárosi Nyomda Rt. nyomása. — Felelős művezető: Duchon János.

RENDELETEK TÁRA

A MAGYAR KIR. POSTA RÉSZÉRE.

KIADJA A M. KIR. KERESKEDELEM- ÉS KÖZLEKEDÉSÜGYI MINISZTER.

BUDAPEST, 1937. MÁJUS 21. 17. szám.

TARTALOM:

Miniszteri elismerés.

A tankönyv- és árjegyzékdíjszabások kiterjesztése.

Változás az Egyesült-Államokba szóló csomagok díjában.

A m. kir. posta bélyegértékesítő irodája árjegyzékéhez I. számú pótlék életbeléptetése.

Kiskomárom és Komárváros községek távbeszélőhálózatának egyesítése.

Az Alsóhernáddal és Újhartyánnal kezdeményezett távolsági beszélgetések díjazása.

A magyar mozgóposták, jegyzékelőmenetelek és postaszállításra felhasznált gépkocsijáratok jegyzéke.

Lefoglalandó sajtótermékek.

A Szegedi Szabadtéri Játékok hirdető bélyegzőinek használata.

A nagykanizsai 1. számú postahivatalnál alkalmi bélyegző használata.

Elveszett keletbélyegző.

A hévizfürdői, mátrafüredi és margitszigeti időszaki hivatalok, valamint a hajduszoboszló-gyógyfürdői időszaki kirendeltség megnyitása.

Horány időszaki postaügynökség megnyitása.

A nyircsászári postaügynökség ellenőrző hivatalának megváltoztatása.

A L'Union Postale" című szaklap előfizetési díja.

A m. kir. postatakarékpénztár 1937. évi április havi forgalma.

Pályázat postaügynöki állásra.

Létszámból törölt postakiadók.

Betöltendő kiadói állások.

Kiadói állást keresnek.

Miniszteri elismerés.

94.771/1.

A kereskedelem- és közlekedésügyi minisztérium vezetésével megbízott m. kir. iparügyi miniszter dr. Csernus Ferenc nyugalmazott postahivatali igazgatónak, valamint Hódy Béla és Stromp Rezső nyugalmazott postafőfelügyelőknek nyugalombavonulásuk alkalmából négy évtizedes közhasznú és buzgó szolgálatukért köszönetét és elismerését fejezte ki.

Budapest, 1937. évi május hó 5-én.

A tankönyv- és az árjegyzékdíjszabások kiterjesztése.

91.316/4.

1. 1937. évi június hó 1-től kezdve a belföldi forgalomban a Levélpostadíjszabás 10. §-ában a tankönyvekre megállapított kedvezményes díjszabást a bárki által feladható, fűzött vagy bekötött *könyvkereskedelmi* jellegű könyvekre kiterjesztem és ezzel egyidejűleg a hivatkozott §. 1—3. pontjaiban a tankönyvekre előírt különleges feltételeket hatályon kívül helyezem.

A tankönyvdíjszabás nem terjed ki a *könyvkereskedelmi jellegű könyvnek nem tekinthető, könyvalakú papírkereskedelmi árukra,* mint pl. előjegyzési könyvekre, pénztárkönyvekre, iskolai irkafüzetekre, stb.

2. Ugyancsak a fentjelzett időponttól kezdve a belföldi forgalomban a Levélpostadíjszabás 10/a. §-ában az árjegyzékekre megállapított díjszabást — az azokra előírt feltételekkel — a könyvjegyzékekre (könyvismertetésekre) is kiterjesztem azzal a kiegészítéssel, hogy a könyvjegyzék-küldeményeket „Könyvjegyzék", esetleg „Ár- és könyvjegyzék" megjelöléssel is el lehet látni és azokon a könyvjegyzéket kibocsátó kiadóvállalaton kívül a könyvjegyzéket szétküldő könyvkereskedő is bármely módon (nyomtatva, bélyegzővel, kézírással, stb.) feltüntetheti saját nevét és lakcímét.

Ezt a változást a postahivatalok a Levélpostadíjszabás 10. és 10/a. §-ainál jegyezzék elő.

A Levélpostadíjszabás és a Szabályzatok vonatkozó szövegének helyesbítése iránt a leg-

közelebb megjelenő Változások útján intézkedem.

Budapest, 1937. évi május hó 14-én.

Változás az Egyesült-Államokba szóló csomagok díjában.

98.923/4.

A román postaigazgatás közlése szerint további intézkedésig az „American Export Lines" hajóival ismét csak az Egyesült-Államok kontinensének helyeire (Alaszka nélkül) lehet postacsomagokat küldeni. Ennek következtében a P. R. T. 1937 : 14. számában megjelent 95.858/4. sz. rendelettel közölt díjak és szállítási feltételek érvényüket vesztik és a Csomagdíjszabás 97. oldalán az V. útirányban az idézett rendelettel törölt díjak és feltételek újra életbe lépnek.

A hivatalok jegyezzék elő e változást az említett rendeletben és a Csomagdíjszabás idézett helyén.

Budapest, 1937. évi május hó 13-án.

A m. kir. posta bélyegértékesítő irodája árjegyzékéhez I. számú pótlék életbeléptetése.

100.499/3.

Értesítem a postahivatalokat, hogy a m. kir. posta bélyegértékesítő irodája részére kiadott s a P. R. T. folyó évi 1. számában közzétett 127.662/3.—1936. rendelettel életbe léptetett árjegyzékhez folyó évi május 20-iki érvényességgel I. számú pótlékot adtam ki.

E pótlékot a már megküldött árjegyzékkel együttesen való kifüggesztés végett az összes budapesti postahivataloknak, továbbá a vidéki kincstári és I. osztályú postamesteri hivataloknak egyidejűleg megküldöttem.

Az árjegyzéknek és pótléknak hivatalos használatra való megszerzésére vonatkozóan az elől hivatkozott rendeletemben intézkedtem.

Budapest, 1937. évi május hó 15-én.

Kiskomárom és Komárváros községek távbeszélőhálózatának egyesítése.

93.368/8.

Kiskomárom és Komárváros községeket 1937. évi május hó 15-től egységes távbeszélőhálózatba vonom be.

Ettől az időponttól kezdve nevezett községek egymás közötti beszélgetéseit helyi beszélgetésekként kell díjazni.

Budapest, 1937. évi május hó 7-én.

Az Alsóhernáddal és Újhartyánnal kezdeményezett távolsági beszélgetések díjazása.

89.005/8.

Értesítem a hivatalokat, hogy Alsóhernádnak és Újhartyánnak a kakucsi és inárcskakucsi egységes helyi hálózatba történt bevonása folytán az Alsóhernáddal és Újhartyánnal kezdeményezett távolsági beszélgetéseket 1937. évi június hó 1-től kezdve úgy kell díjazni, mint a 32. sz. díjnégyszögbe tartozó Kakucccsal kezdeményezett távolsági beszélgetéseket.

Az Alsóhernádra és Újhartyánba szóló csomagok díjazására a „Postahivatalok és Ügynökségek Névsora" című segédkönyvben az említett hivatalok neve előtt feltüntetett díjöv az irányadó.

Budapest, 1937. évi május hó 7-én.

A magyar mozgóposták, jegyzékelőmenetek és postaszállításra felhasznált gépkocsijáratok jegyzéke.

99.751/3.

Magyarország területén f. évi május hó 22-től közlekedő mozgópostákat, jegyzékelőmeneteket és postaszállításra felhasznált közúti gépkocsijáratokat a csatolt jegyzékben közlöm.

Budapest, 1937. évi május hó 10-én.

Lefoglalandó sajtótermékek.

I.

100.362/4.

A budapesti kir. büntető törvényszék vizsgálóbírája 1937. évi május hó 13-án kelt 6.188/

1937. számú végzésével a Budapesten előállított „Nyilt levél Magyarország Kormányzójához" című, 1937. évi május hó 13-án megjelent röpirat lefoglalását rendelte el.

A m. kir. postahivatalok a szóbanlévő sajtótermék postán szétküldött példányait ne szállítsák és ne kézbesítsék, hanem a budapesti kir. ügyészséghez küldjék be.

Budapest, 1937. évi május hó 14-én.

II.

100.597/4.

A budapesti kir. büntető törvényszék vizsgálóbírája 1937. évi május hó 15-én kelt B. 6.181/1937. és B. 6.187/1937. számú végzésével a Librairie Callisnard kiadásában megjelent André Gidenek „Retour de l'U. R. S. S." című francia nyelvű és Jean Christophe kiadásában Zürichben német nyelven megjelent „Zurück aus Sovjet Russland" című könyvek lefoglalását rendelte el.

A m. kir. postahivatalok a szóbanlévő sajtótermék postán szétküldött példányait ne szállítsák és ne kézbesítsék, hanem a budapesti kir. ügyészséghez küldjék be.

Budapest, 1937. évi május hó 18-án.

A Szegedi Szabadtéri Játékok hirdető bélyegzőinek használata.

98.525/3.

Értesítem a postahivatalokat, hogy a szegedi 1. és 2. számú postahivatalok a bélyegzők elkészülésétől bezárólag folyó évi augusztus hó 15-éig „Szegedi Szabadtéri Játékok — Az Ember Tragédiája: VII. 31., VIII. 8., 14. — Bizánc: VIII. 7., 11. és 15. — Fekete Mária: VIII. 4. és 5. — János Vitéz: VIII. 1., 9. és 12." feliratú hirdető bélyegzőt fognak — június 6-áig bezárólag az „Ipari Vásár Szeged" feliratúakkal felváltva — használni az általuk felvett levélpostai küldemények egy részének lebélyegzéséhez.

Budapest, 1937. évi május hó 12-én.

A nagykanizsai 1. számú postahivatalnál alkalmi bélyegző használata.

100.215/3.

Értesítem a postahivatalokat, hogy a Nagykanizsai Bélyeggyüjtő Asztaltársaság által rendezendő bélyegkiállítással kapcsolatban a nagykanizsai 1. számú postahivatal „Százéves a bélyeg! Első nagykanizsai bélyegkiállítás 1937. V. 23—25." feliratú különleges keletbélyegzőt fog használni a kiállítás színhelyén május 23—25. napjain feladott levélpostai küldemények lebélyegzéséhez.

Budapest, 1937. évi május hó 14-én.

Elveszett keletbélyegző.

100.195/4.

A Sárvár 1. számú postahivatal „D" betűs keletbélyegzője folyó évi május hó 11-én elveszett.

A postahivatalok a bélyegző lenyomatával ellátott esetleg forgalomba kerülő küldeményeket és okiratokat igazgatóságukhoz azonnal terjesszék fel.

Budapest, 1937. évi május hó 15-én.

A hévizfürdői, mátrafüredi és margitszigeti időszaki hivatalok, valamint a hajduszoboszlói gyógyfürdői időszaki kirendeltség megnyitása.

99.109/3.

A margitszigeti időszaki postahivatali kirendeltség folyó évi május hó 15-én, Hévizfürdő és Mátrafüred időszaki postahivatalok, valamint a hajduszoboszló-gyógyfürdői időszaki postahivatali kirendeltség pedig folyó évi május hó 16-án működésüket ismét megkezdették.

Előbbiek szeptember hó 30-ig, az utóbbi szeptember hó 15-ig működik.

Budapest, 1937. évi május hó 11-én.

Horány időszaki postaügynökség megnyitása.

99.969/3.

Horány időszaki postaügynökség folyó évi május hó 15-ével működését ismét megkezdi és a Magyar Folyam- és Tengerhajózási R. T által oda folyó évi szeptember hó 30-ig fenntartott rendszeres hajójáratok egész tartama alatt folytatja.

Budapest, 1937. évi május hó 11-én.

A nyircsászári postaügynökség ellenőrző hivatalának megváltoztatása.

99.609/3.

A nyircsászári postaügynökség ellenőrző hivatala folyó évi május hó 11-től Nyirbátor.

A Postahivatalok és Ügynökségek Névsora (95. oldal), valamint a Helységnévtár (409. oldal) megfelelően helyesbítendő. Az Irányítási Füzetben (114. oldal) Nyircsászárinál az utolsó hasábban „Eh. Mátészalka" helyett „Eh. Nyirbátor" írandó.

Budapest, 1937. évi május hó 11-én.

A „L'Union Postale" című szaklap előfizetési díja.

99.797/4.

Hivatkozással a P. R. T. f. évi 3. számában közzétett 128.130/4. sz. rendeletre, közlöm, hogy a Nemzetközi Postairoda, a „L'Union Postale" című postai szaklap előfizetési díját postaalkalmazottak részére az 1937. év második felére nem változtatta meg, az tehát erre a félévre is 3 P 35 fillér marad.

A franciául, németül vagy angolul tanuló postaalkalmazottak figyelmét e szaklapra újból felhívom.

Budapest, 1937. évi május hó 14-én.

A m. kir. postatakarékpénztár 1937. évi április havi forgalma.

3.125/eln. ptk. szám.

A takaréküzletágban a betétek 904.231 P 29 f-rel haladták túl a visszafizetéseket. A betétek állománya 1937. évi április hó végén 119,204.350 P 21 f volt. A különleges kamatozású takarékbetétek álladéka a fenti álladékban 19,636.260 P 46 f-rel szerepel. A betevők száma a hó végén 477.248.

A csekküzletágban a betéteket 7,205.716 P 64 f-rel multák felül a visszafizetések. A csekkbetétek állománya 1937. évi április hó végén 152,568.292 P 49 f volt. A csekkszámlatulajdonosok száma a hó végén 36.082.

Az értékpapírüzletágban az intézet tulajdonában levő különféle értékpapírok állománya 1937. április hó végén névértékben 118,158.403 P 86 f-t tett ki, az intézetnél levő idegen tulajdont képező értékpapírok és egyéb értékek pedig 96,378.836 P 26 f értéket képviseltek. A hó végén forgalomban volt járadékkönyvek, illetve letéti jegyek száma 85.117.

A zálogüzletágban 265.108. drb új zálogfelvétel 5,226.120 P kölcsönnel és 240.766 drb zálogkiváltás 4,675.756 P kölcsönvisszafizetéssel szerepel. A zálogtárgyak álladéka 1937. április hó végén 1,337.436 drb, a zálogkölcsöntőke álladéka pedig 27,275.574 P volt.

Az árverési csarnokban önkéntes árverésre 4.034 drb, kényszerárverésre pedig 7.478 drb különféle ingóság került. Eladatott összesen 9.238 drb, a befolyt vételár 156.507 P 99 f-t tett ki.

Az összforgalom a takarék-, csekk- és zálogüzletágban 1937 április hó folyamán 3,294.238 tétel, s 1.409,054.856 P 47 f, az összes betétek állománya pedig a hó végén 271,772.642 P 70 f volt.

Budapest, 1937. évi május hó 7-én.

Pályázati hirdetmény.

postaügynöki állásra szerződés mellett.

98.244/1.

Postaigazgatósági kerület	A postaügynökség neve	Jelleg	Vármegye	Évi járandóság			Szállít			
				munkajutalék	szállítási átalány	faluzó levélhordói átalány	hova	távolság	milyen járattal	naponként hányszor
				pengő				km.		
Debrecen	Csaholc	P.	Szatmár, Ugocsa és Bereg k. e. e. vármegye	204	*)	—	Jánk	8·81	Gyalog	1-szer

*) A szállítás és kézbesítés ellátásáról a község gondoskodik

A sajátkezüleg írt pályázati kérvények születési, iskolai és erkölcsi bizonyítványokkal, valamint a foglalkozást (állást), illetve nyugdíjas állapotot igazoló okmányokkal felszerelve az 1. hasábban felvett postaigazgatósághoz az 1937. évi június hó 4-ig nyujtandók be.

Az általános feltételek a P. R. T. 1936. évi 1. számában tétettek közzé.

Budapest, 1937. évi május hó 11-én.

Kimutatás a létszámból törölt postakiadókról.

Postaigazgatósági kerület	A létszámból törölt egyén				A létszámból való törlés oka
	neve	állása	születési helye és éve	állomáshelye, hol utoljára alkalmazva volt	
Debrecen	Ács Emánuelné sz. Bródy Leona	kiadó	Tiszalök, 1898.	Diósgyőrvasgyár	Pálházai postamesterré neveztetett ki
Debrecen	özv. dr. Nagy Tiborné	kiadó	Budapest, 1905.	Barabás	Barabásra postamesterré neveztetett ki
Pécs	Günther Emma	kiadó	Bedeg, 1901.	Tengőd	Pári postamesterré neveztetett ki
Pécs	Kutasi Erzsébet	kiadó	Zseliczkisfalud, 1912.	Zagyvapálfalva	Kaposvár 3. sz. postamesterré neveztetett ki

---

NEM HIVATALOS RÉSZ

Betöltendő kiadói állások.

Nagyszénás postahivatal egy, a postakezelésben teljes jártassággal biró, és egy kezdő kiadót keres, bármikori belépéssel, teljes ellátással, lakással (mosás és ágyneműn kívül) és megegyezés szerinti fizetéssel. Lehet mindkettő férfi- vagy mindkettő nőkiadó. Állás állandó.

Csoma postahivatal önállóan kezelő nőkiadót keres június 1-re.

Debrecen 9. postahivatal kiadónőt keres június 1-re.

Kazár postahivatal június hóra helyettest keres.

Pilis postahivatal június 12-től június 30-ig postamesterhelyettest keres. Csak teljesen önálló, gyors munkás és jó pénztárkezelő kiadók vagy kiadónők ajánlatát kéri. Fizetés megegyezés szerint.

Állástkereső postakiadók.

Az állást kereső postakiadó				Jegyzet
neve	címe (jelenlegi tartózkodási helye)	szolgálati éveinek száma	mely időponttól kezdve vállal állást	
Deén Etelka	Magyarcsanád, 490. házsz.	—	június 1.	Helyettesítést is vállal
Asbóth Irén	Szil	10	június 15.	Helyettesítést is vállal
Horváth Zoltán	Debrecen, József kir. h.-út 52	25	azonnal	Helyettesítést is vállal
Nagy Margit	Dunaszentgyörgy	1¾	azonnal	

A szerkesztőségnek szánt küldemények címzése: Postavezérigazgatóság, 4. ügyosztály, Budapest 114.
A kiadóhivatalnak szánt küldemények címzése: Külföldi hirlaposztály, Budapest 4.

Fővárosi Nyomda Rt. nyomása. — Felelős művezető: Duchon János.

A magyar mozgóposták, jegyzékelő menetek és postaszállításra felhasznált gépkocsijáratok jegyzéke.

Érvényes 1937. évi május hó 22-től.

Száma	Neme	Mely vonalon közlekedik	Mely számú vonatban	Mely vonalon közlekedik	Mely számú vonatban	Vezetésével megbízott hivatal neve	Postaigazgatósági kerület	Jegyzet
2	t	Budapest ny. pu.— Szob (56)	122	Szob— Budapest ny. pu.	131 h) / 133 V. Ü. ü.	Budapest nyugati pu. mpfőn.	Bp	
3	t	Budapest ny. pu.— Szeged (71, 100)	720	Szeged— Budapest ny. pu.	719 / 749	„	Bp	
4	t	Budapest ny. pu.— Szeged (71, 100)	732 / 712	Szeged— Budapest ny. pu.	711	„	Bp	
5	t	Budapest k. pu.— Decebal (79, 96)	620 / CFR 2166	Békéscsaba— Budapest k. pu.	619	Budapest keleti pu. mpfőn.	Bp	
6	t	Budapest k. pu.— Békéscsaba (79, 96)	612	Decebal— Budapest k. pu.	CFR 2167 / 611	„	Bp	
7	t	Budapest déli pu. —Nagykanizsa (25)	1220	Nagykanizsa— Budapest déli pu.	1219	„	Bp	
8	t	Budapest déli pu. —Nagykanizsa (25)	1212	Nagykanizsa— Budapest déli pu.	1211	„	Bp	
12	a	Nyíregyháza— Szerencs (100)	1720	Szerencs—Nyíregyháza	1719 h) / 1713 V. Ü. ü.	Nyíregyháza 1.	D	
13	t	Budapest k. pu.— Bruckneudorf (1)	10 / B. B. Ö. 518	Bruckneudorf— Budapest k. pu.	B B.Ö.519 / 9	Budapest keleti pu. mpfőn.	Bp	
14	t	Budapest k. pu. — Hegyeshalom (1)	22 / 12	Hegyeshalom— Budapest k.pu.	11 h ü 13 V. Ü.	„	Bp	
17	t	Budapest k. pu. Subotica (49)	910	Subotica— Budapest k. pu.	909	Budapest keleti pu. mpfőn.	Bp	

Száma	Neme	Mely vonalon közlekedik	Mely számú vonatban	Mely vonalon közlekedik	Mely számú vonatban	Vezetésével megbízott hivatal neve	Postaigazgatósági kerület	Jegyzet
18	t	Budapest k. pu.— Kelebia (49)	912	Kelebia— Budapest k. pu.	911	Budapest keleti pu. mpfőn.	Bp	
19	t	Budapest ny. pu.— Nyíregyháza (100)	1720	Nyíregyháza— Budapest ny. pu.	1719	Budapest nyugati pu. mpfőn.	Bp	
20	t	Budapest ny. pu.— Nyíregyháza (100)	1702	Nyíregyháza— Budapest ny. pu.	1701	„	Bp	
21 ✠	a	Budapest k. pu.— Somoskőújfalu (62)	420 / 320	—	—	Budapest keleti pu. mpfőn.	Bp	H„ Ü, és ü, utáni napon nem közlekedik.
22	t	Budapest k. pu.— Somoskőújfalu (62)	312	Somoskőújfalu— Budapest k. pu.	311	„	Bp	
24	a	Nagykanizsa— Sopron (22)	1412 a) 1422 b)	Sopron— Nagykanizsa	1413	Nagykanizsa 2.	P	a) V/15-VI/14.ig és IX/16-tól b) VI/15-IX/15
25	a	Pécs— Barcs (23)	2413	Barcs— Pécs	2414	Pécs 2.	P	V. Ü. ü. nem közlekedik
26	a	Nagykanizsa— Pécs (23)	2420	Pécs— Nagykanizsa	T 2451 h 2413 V. Ü. ü.	Nagykanizsa 2.	P	
27	a	Szeged— Békéscsaba (72)	1618	Békéscsaba— Szeged	1617	Szeged 2.	Sz	
28	a	Szeged— Békéscsaba (72)	1620	Békéscsaba— Szeged	1643 / 1641 h. ü. 1643 V.Ü.	„	Sz.	
29	t	Nagykanizsa— Újdombóvár ⊙ (2, 23)	2418 / 1019	Újdombóvár— Nagykanizsa*)	1020 / 2447	Nagykanizsa 2.	P	*) H. és Ü. utáni napon nem közlekedik.
31	t	Budapest k. pu.— Pécs (2, 16)	1020 / 1920	Pécs— Budapest k. pu.	1919 / 1019	Budapest keleti pu. mpfőn.	Bp	

Száma	Neme	Mely vonalon közlekedik	Mely számú vonatban közlekedik	Mely vonalon közlekedik	Mely számú vonatban közlekedik	Vezetésével megbízott hivatal neve	Postaigazgatósági kerület	Jegyzet
32	t	Budapest k. pu.—Pécs (2, 16)	1012 / 1912	Pécs—Budapest k. pu.	1913 / 1011	Budapest keleti pu. mpfőn.	Bp	
33	t	Budapest k. pu.—Sátoraljaújhely (62, 95)	420	Sátoraljaújhely—Budapest k. pu.	419	„	Bp	
34	t	Budapest k. pu.—Sátoraljaújhely (62, 95)	402 / 432	Sátoraljaújhely—Budapest k. pu.	411 / 321	„	Bp	
35 ✠	a	Budapest déli pu.—Keszthely (25,38)	2240. sz. sínautó 2220 / 2227 a	—	—	„	Bp	VI. 27, IX. 8. Ind. Bp.-ről 3 ó. 50 p.
38	a	Budapest k. pu.—Miskolc (62, 95)	412	Miskolc—Budapest k. pu. *)	401	„	Bp	*) V. Ü. ü. nem közlekedik
42	a	Miskolc—Ózd (89, 102)	9512	Ózd—Miskolc	9511	Miskolc 2.	D	
43	a	Ujdombóvár—Baja (17)	2120	Baja—Újdombóvár*)	2119	Újdombóvár pu.	P	*) V. Ü. ü. nem közlekedik
44	a	Gyékényes Újdombóvár (2)	1015	Ujdombóvár—Gyékényes	1012	Nagykanizsa 2	P	
47	t	Székesfehérvár—Tapolca (24)	1140	Keszthely—Budapest k. pu.*) (2, 24, 38)	1121	Budapest keleti pu. mpfőn.	Bp	*)Keszthely—Tapolca közt altiszti mozgóposta VI. 27—IX. 8.
48	a	Budapest k. pu.—(Martonvásár) — Tapolca (2, 24, 25)	1112	Tapolca—(Martonvásár) Budapest k. pu.	1111	„	Bp	
50	a	Miskolc—Mezőcsát (107)	9427	Mezőcsát—Miskolc	9428h) / 9424 V.Ü.ü.	Miskolc 2	D	
52	t	Hegyeshalom—Budapest k. pu. (1)	3	—	—	Budapest keleti pu. mpfőn.	Bp.	Csak hétköznapokon közlekedik.
53	t	Budapest k. pu.—Szentgotthárd (1, 21)	1320	Szentgotthárd—Budapest k. pu.	1319	Budapest keleti pu. mpfőn.	Bp	
54	a	Győr—Szombathely (21)	1322	Szombathely—Győr	1313	Győr 2.	S	
56	a	Nyíregyháza—Zajta (98, 106)	6122 / 6632	Zajta—Nyíregyháza	6633 / 6121 h. ü. 6635 / 6123 V. Ü.	Nyíregyháza 1	D	

Száma	Neme	Mely vonalon közlekedik	Mely számú vonatban	Mely vonalon közlekedik	Mely számú vonatban	Vezetésével megbízott hivatal neve	Postaigazgatósági kerület	Jegyzet
57	a	Győr—Sopron (130)	14	Sopron—Győr	15	Győr 2	S	
58	a	Győr—Sopron (130)	12	Sopron—Győr	13	„	S	
✠ 60	a	Ujdombóvár—Baja (17)	2112	—	—	Ujdombóvár pu.	P	
64	a	Barcika—Ormospuszta (112)	T 9672	Ormospuszta—Barcika	Γ 9681 h) / Γ 9667 ü)	Miskolc 2	D	⊙
66	a	Kaposvár—Fonyód (31)	5532 a) 5520 b)	Fonyód—Kaposvár	5525	Kaposvár 1	P	a) V. 15—VI. 26-ig naponta, VI, 27—IX. 8. V. Ü. ü., IX. 9-től naponta b) VI. 27—IX. 8. h.
68	a	Kisterenye—Kál Kápolna (88)	8922	Kál Kápolna—Kisterenye	8931	Budapest keleti pu. mpfőn.	Bp	
69	a	Balassagyarmat—Aszód (59)	4231	Aszód—Balassagyarmat	4232	Balassagyarmat	Bp	
77	a	Kisújszállás—Kál Kápolna (88)	5031	Kál Kápolna—Kisújszállás	5036	Kisújszállás	D	⊙
78	a	Kisújszállás—Kál Kápolna (88)	5037	Kál Kápolna—Kisújszállás	5032	„	D	
80	a	Komárom—Székesfehérvár (10)	2821	Székesfehérvár—Komárom	2820	Komárom 4	S	
82	a	Székesfehérvár—Celldömölk (15)	1822	Celldömölk—Székesfehérvár	1821	Székesfehérvár 1	Bp	
83	a	Zalaegerszeg—Celldömölk (33)	7424	Celldömölk—Zalaegerszeg	7427	Zalaegerszeg	P	

Száma	Neme	Mely vonalon közlekedik	Mely számú vonatban	Mely vonalon közlekedik	Mely számú vonatban	Vezetésével megbízott hivatal neve	Postaigazgatósági kerület	Jegyzet
86	a	Zalaegerszeg—Rédics (33)	7447	Rédics—Zalaegerszeg	7444	Zalaegerszeg	P	
92	a	Kaposvár—Siófok (39)	5424	Siófok—Kaposvár *)	5427	Kaposvár 1.	P	*) H. Ü. ü. utáni napon nem közlekedik
94	a	Székesfehérvár—Bicske (9)	7027	Bicske—Székesfehérvár	7028 h / 7022 V. Ü. ü.	Székesfehérvár 1	Bp	
96	a	Székesfehérvár—Sárbogárd (11)	5127	Sárbogárd—Székesfehérvár	5128	„	Bp	
98	a	Budapest k. pu—Pusztaszabolcs—Székesfehérvár (2, 24)	1012 / 1022	Székesfehérvár—Pusztaszabolcs—Budapest k. pu. Székesfehérvár—Martonvásár—Budapest déli pu. (25)	a.) 1811 b.) 1231	Budapest keleti pu. mpfőn	Bp	a) VI 27—IX. 8 nem b.) V 22—VI 27
100	a	Szolnok—Hatvan (113)	2017	Hatvan—Szolnok	2014	Szolnok 2	D	
102	a	Szolnok—Szentes (66)	7720	Szentes—Szolnok	7721 h) / 7723 V. Ü. ü.	„	D	
103	a	Sárvár—Csepreg (18)	T 8077	Csepreg—Sárvár	T 8074	Szombathely 2	S	
106	a	Pápa—Bánhida (43)	7327	Bánhida—Pápa	7324	Pápa	S	
108	a	Budapest k. pu.—Dunapataj (49, 77)	912 / 4622	Dunapataj—Budapest k. pu.	4621 / 931	Budapest keleti pu. mp. főn.	Bp	
110	a	Győr—Balatonfüred (3, 24)	7140 / 7222	Balatonfüred—Győr	7235 / 7121	Győr 2	S	
112	a	Sárvár—Zalabér (18)	T 8067	Zalabér—Sárvár	T 8066	Szombathely 2	S	
114	a	Pápa—Csorna (36)	T 8174	Csorna—Pápa	T 8171	Pápa	S	

Száma	Neme	Mely vonalon közlekedik	Mely számú vonatban	Mely vonalon közlekedik	Mely számú vonatban	Vezetésével megbízott hivatal neve	Postaigazgatósági kerület	Jegyzet
115 ✠	a	Nyíregyháza—Záhony —Mátészalka (104, 108)	2314 / 6523	—	—	Nyíregyháza 1	D	
116	a	Nyíregyháza— Záhony (108)	2312	Záhony— Nyíregyháza	2311 h / 2313 V. Ü. ü.	„	D	
118	a	Debrecen— Tiszalök (85)	5620	Tiszalök— Debrecen	5621 h / 5663 V. Ü. ü.	Debrecen 2	D	
120	a	Nyíregyháza— Vásárosnamény (93)	6272	Vásárosnamény— Nyíregyháza	6221 h / T 6273 ü	Nyíregyháza 1	D	⊙
121	a	Pécs— Mohács (16, 137)	1912 / 6	Mohács— Pécs	7 / 1919	Pécs 2	P	
122 ✠	a	Pécs— Mohács (16, 137)	1930 / 2	—	—	„	P	
123	a	Szeged— —Kétegyháza (133)	34	Kétegyháza— Szeged	37	Szeged 2	Sz	
128	a	Kaposvár— Szigetvár (41)	5632	Szigetvár— Kaposvár	5623 a) 5633 b)	Kaposvár 1	P	a) VI. 27— IX. 8 nem b) VI. 27— IX. 8.
130	a	Kaposvár—Barcs (42)	5730 / 5727/a	Barcs—Kaposvár	T 5762/a / 5761	„	P	
134	a	Herminatanya— Dombrád (139)	216	Dombrád— Herminatanya	219 h 215 V. Ü. ü.	Nyíregyháza 1	D	
135	a	Sárbogárd— Baja (17, 20)	5212	Baja—Sárbogárd	5211	Szekszárd	P	
136 ✠	a	Sárbogárd— Bátaszék (20)	5230	—	—	„	P	H. és Ü. után nem közlekedik.
138	a	Nagykanizsa— Szombathely (22)	1424	Szombathely— Nagykanizsa	1411	Nagykanizsa 2.	P	
140	a	Mátészalka— Csenger (98)	T 6162	Csenger— Mátészalka	6133 h. ü. / T 6165 V. Ü-	Nyíregyháza 1	D	

Száma	Neme	Mely vonalon közlekedik	Mely számú vonatban	Mely vonalon közlekedik	Mely számú vonatban	Vezetésével megbízott hivatal neve	Postaigazgatósági kerület	Jegyzet
142	a	Miskolc—Hidasnémeti (83)	1512	Hidasnémeti—Miskolc	1511 h) / 1515 ü)	Miskolc 2	D	⊙
143	a	Baja—Kiskunfélegyháza (17, 50, 69)	2112 / 7326	Kiskunfélegyháza—Baja	7327 / 2113	Baja 1	Sz	
144	a	Eger—Putnok (97)	9232	Putnok—Eger	9225	Eger 1.	D	⊙
146 ✠	a	Szombathely—Kőszeg (5)	8320	—	—	Szombathely 2	S	
148	a	Budapest ny. pu.—Balassagyarmat (56, 57)	122 / 3922	Balassagyarmat—Budapest ny. pu.	3931 / 221 h; 3933 / 133 V. Ü. ü.	Budapest nyugati pu. mpfőn.	Bp	
150	a	Szerencs—Hidasnémeti (99)	9922	Hidasnémeti—Szerencs	9921 h / 9923 V. Ü. ü.	Szerencs	D	
152	a	Budapest ny. pu. — Lajosmizse—Kecskemét (51)	3722	Kecskemét—Lajosmizse—Budapest ny. pu.	3723 a) / 3731 b) / 3731/a c)	Budapest nyugati pu. mpfőn.	Bp	a) Naponta Lajosmizséig, V. Ü. ü. Bpestig b) köznap Lajosmizse—Budapest közt V. 15—V, 31-ig és IX. 6-tól c) köznap Lajosmizse—Budapest közt VI- 1—IX. 5-ig
154	a	Barcs—Siklós (4)	6630 a) / 6630 / 6640 b)	Siklós—Barcs	6623	Barcs 1	P	a) V, 15—VI. 26-ig és IX. 9-től b) VI. 27—IX. 8-ig
156	a	Debrecen—Nagykereki (91)	T 5772	Nagykereki—Debrecen	5775 a) / 5731 b)	Debrecen 2	D	⊙ a) ü és IX, 9.től naponta b) V. 22. IX|8
158	a	Szolnok—Vámosgyörk (92)	527 / 8727	Vámosgyörk—Szolnok	8724 / 2014	Szolnok 2	D	
159	a	Barcs—Somogyszob ⊙ (8)	5961	Somogyszob—Barcs*)	5972	Barcs 1	P	*) H. és Ü. utáni napon nem közlekedik
161	a	Kiskunhalas—Baja (17, 50)	2117	Baja—Kiskunhalas	2132	Kiskunhalas	Sz	H. Ü. utáni napon nem közlekedik
162	a	Pécs—Bátaszék (19)	6432	Bátaszék—Pécs	6431 h / 6435 V. Ü. ü.	Pécs 2	P	
163	a	Békéscsaba—Kötegyán—Gyoma (72, 110, 114)	1632	Gyoma—Kötegyán—Békéscsaba	163 1	Békéscsaba 1	Sz	⊙

Száma	Neme	Mely vonalon közlekedik	Mely számú vonatban	Mely vonalon közlekedik	Mely számú vonatban	Vezetésével megbízott hivatal neve	Postaigazgatósági kerület	Jegyzet
164	a	Békéscsaba—Kötegyán—Gyoma (72, 110, 114)	1630	Gyoma—Kötegyán—Békéscsaba	1633	Békéscsaba 1	Sz	
166	a	Miskolc—Tornanádaska (101)	9822	Tornanádaska—Miskolc	9821	Miskolc 2.	D	
168	a	Debrecen—Füzesabony (84)	5520	Füzesabony—Debrecen	5525	Debrecen 2	D	
170	a	Debrecen—Nyírbátor (158)	14	Nyírbátor—Debrecen	11	„	D	
172	a	Nyíregyháza—Balsa—Sátoraljaújhely (138)	116	Sátoraljaújhely—Balsa—Nyíregyháza	115 h) 109 V. Ü. ü	Nyiregyháza 1	D	Csak „Elágazás"-ig és innen közlekedik
173	a	Hódmezővásárhely—Szentes—Kiskunfélegyháza (66, 67)	7733 / 7431	Kiskunfélegyháza—Szentes—Hódmezővásárhely	7438 / 7738	Hódmezővásárhely 1	Sz	⊙
174	a	Orosháza—Szentes (67)	7447	Szentes—Orosháza (65, 67)	7524 / 7428	Orosháza	Sz	A 7524/7525. sz. vonatokban Árpádhalom érintésével.
176	a	Szombathely—Oroszvár (74)	8427 / 7932	Oroszvár—Szombathely	7937 ! / 8426 a) 7913 / 8436 b)	Szombathely 2	S	a) VI. 15. IX. 14-ig nem b) VI. 15—IX. 14.
178	a	Esztergom—Komárom (1, 58)	3527 / 3532/K	Komárom—Esztergom	3531K/ 3528 h) 3535K/ 3524V.Ü.ü	Esztergom	Bp	
180	a	Baja—Hercegszántó (27)	6824	Hercegszántó—Baja	6821	Baja 1	Sz	⊙
184	a	Budapest Vágóhíd—Ráckeve (162)	164	Ráckeve—Budapest Vágóhíd	177	Budapest keleti pu. mpfőn.	Bp	
185	a	Kalocsa—Kiskőrös ⊙ (76)	4721	Kiskőrös—Kalocsa *)	4732	Kalocsa	Sz	*) Naponta közlekedik
188	a	Pécs—Beremend (4, 30, 46)	6722 / 6522 a) 6712 / 6512	Beremend—Pécs	6525 / 6723	Pécs 2	P	a) V. 15—VI. 27-ig és IX. 9-től b) VI. 28—IX. 8.
190	a	Rákospalota Újpest—Vác (54)	4422	Vác—Rákospalota Újpest	4431 h) 4425V.Ü.ü	Budapest nyugati pu. mpfőn.	Bp	

Száma	Neme	Mely vonalon közlekedik	Mely számú vonatban	Mely vonalon közlekedik	Mely számú vonatban	Vezetésével megbízott hivatal neve	Postaigazgatósági kerület	Jegyzet
192	a	Diósjenő—Romhány (63)	4022	Romhány—Diósjenő	4021 h / 4023 ü	Vác	Bp	⊙
194	a	Kecskemét—Lakitelek (74)	7220	Tiszaug—Kecskemét	7221	Kecskemét	Sz	
196	a	Mezőtúr—Mezőhegyes (68, 118)	7832 / 7824 h ü	Mezőhegyes—Mezőtur	7823 / 7831 h ü	Mezőtur	Sz.	Menet-jövet Kondorost is érinti
	a	Mezőtúr—Orosháza (68, 118)	7832 V. Ü	Orosháza—Mezőtúr	7835 V. Ü	Mezőtur	Sz.	„
197	a	Keszthely—Szombathely (21, 33, 38)	7511 / 1338	Szombathely—Keszthely	1337 / 7512	Keszthely	P	
200	a	Kecskemét—Fülöpszállás (75)	7137	Fülöpszállás—Kecskemét	7124	Kecskemét	Sz	
204	a	Debrecen—Nagyléta Vértes (90)	5822	Nagyléta Vértes—Debrecen	5823	Debrecen 2	D	⊙
206	a	Debrecen—Nyírábrány (94)	2472	Nyírábrány—Debrecen	2423	„	D	⊙
208	a	Újdombóvár — Komló (6, 16)	*)T 1980 / 6162	Komló—Bakóca Godisa	6125	Újdombóvár pu.	P	*) Kezelő tehervonat
212	a	Sátoraljaújhely — Zemplénagárd (138, 141)	109 / 313	Zemplénagárd—Sátoraljaújhely	316 / 108	Sátoraljaújhely	D	
216	a	Körmend—Dávidháza Kotormány (37)	8624	Dávidháza Kotormány—Körmend	8621	Körmend	S	
218	a	Budapest ny. pu.—Esztergom (47)	3422	Esztergom—Budapest ny. pu.	3421 h / 3423 V. Ü. ü.	Budapest nyugati pu. mp főn.	Bp	
220	a	Debrecen—Füzesabony (84)	5524	Füzesabony—Debrecen	5521	Debrecen 2	D	⊙
222	a	Baja—Gara (26)	6924	Gara—Baja	6921	Baja 1	Sz	⊙
224	a	Keszthely—Türje (29, 38)	7630 / 7627	Türje—Keszthely	7626 / T 5261*)	Keszthely	P	*) Kezelő tehervonat
226	a	Ujdombóvár—Veszprém külső pu. (7)	T 6052	Veszprém külső pu.—Ujdombóvár	6021	Ujdombóvár pu	P	

Száma	Neme	Mely vonalon közlekedik	Mely számú vonatban	Mely vonalon közlekedik	Mely számú vonatban	Vezetésével megbízott hivatal neve	Postaigazgatósági kerület	Jegyzet
228	a	Pécs—Sellye—Siklós (4, 16, 30, 40)	1913 / 6323 / 6624	Siklós—Görcsöny—Pécs (4, 30)	6731	Pécs 2.	P	
232	a	Karcag—Tiszafüred (109)	5222	Tiszafüred—Karcag	5223	Karcag	D	
235	a	Balassagyarmat—Ipolytarnóc (59)	4244	Ipolytarnóc—Balassagyarmat	4241	Balassagyarmat	Bp	
238	a	Nyíregyháza—Polgár (100, 105)	1720 / 6022	Polgár—Nyíregyháza	6023 / 1733	Nyíregyháza 1.	D	
240	a	Mátészalka—Ágerdőmajor (104)	6545	Ágerdőmajor—Mátészalka	6544	„	D	
241	a	Paks—Pusztaszabolcs (35)	T 505 a) T5051/bb)	Pusztaszabolcs—Paks	5022	Paks	P	a) V.22—IX.2. h b) V. 22—IX. 2. V. Ü
244	a	Keszthely—Somogyszob (32, 38)	5230 / 5827	Somogyszob—Keszthely	5824 / 2221/a	Keszthely	P	
252	a	Szombathely—Rum (12)	T 8264	Rum—Szombathely	T 8263	Szombathely 2.	S	
260	a	Szolnok—Kiskunfélegyháza (70)	7620	Kiskunfélegyháza—Szolnok	7621 h T 7661 V. Ü. ü.	Szolnok 2.	D	
264	a	Sopron—Celldömölk (130, 131)	231	Celldömölk—Sopron	232	Sopron 1.	S	
278	a	Püspökladány—Szeghalom (116)	T 5370	Szeghalom—Püspökladány	5321 h T 5373 V. Ü. ü.	Karcag	D	
292	a	Vésztő—Körösszakál (110)	T 8267	Körösszakál—Vésztő	8246 h. ü. 8272 V.Ü.	Békéscsaba 1.	Sz	
298	t	Püspökladány—Episcopia Bihorului (82)	520	Episcopia Bihorului—Püspökladány	515	Budapest nyugati pu. mpfőn.	Bp	
299	a	Budapest keleti pu.—Püspökladány (96, 100)	510	Debrecen—Budapest keleti pu.	1725 / 521	Budapest keleti pu. mpfőn.	Bp	
—	jp.	**Budapest—Kerepes (161)**	352	**Kerepes—Budapest**	365/231 h / 317 V. U. ü.	Budapest 72.	Bp.	Postakocsiban

Száma	Neme	Mely vonalon közlekedik	Mely számú vonatban	Mely vonalon közlekedik	Mely számú vonatban	Vezetésével megbízott hivatal neve	Postaigazgatósági kerület	Jegyzet
—	jp.	Budapest— Szentendre (163)	402	Szentendre Budapest	435 / 565	Budapest nyugoti pu. mp. főn.	Bp.	Postakocsiban
—	„	Esztergom—Annavölgyibánya Sárisáp (47, 60)	3445m / 3676*)	Annavölgyibánya Sárisáp—Dorog (60)	3763*) / 3691*)	„	Bp.	*) Postakocsiban V. és ünnepnap nem közlekedik
—	„	Püspökladány— Episcopia Bihorului (82)	532	Episcopia Bihorului Püspökladány	523	„	Bp.	Postakocsiban
✠	„	Balassagyarmat— Szécsény (59)	4242	—	—	Balassagyarmat	Bp.	H. Ü. és ü. utáni napon nem közl.
—	—	Budapest k. pu.— Komárom (1)	8	Komárom— Budapest k. pu.	7	Budapest keleti pu. mpfőn.	Bp.	
—	„	Sárbogárd— Budapest k. pu. (2)	1001	—	—	„	Bp.	
✠	„	Győr— Hegyeshalom (1)	840	—	—	„	Bp.	H. és Ü. ü. utáni napon nem közlekedik Postakocsiban
—	„	Celldömölk— Veszprém külső pu. (15)	1817	—	—	„	Bp.	
—	„	Székesfehérvár— Veszprém (3, 24)	1820	—	—	Székesfehérvár 1	Bp.	
—	„	Székesfehérvár— Budapest déli pu. (25)	1231	—	—	Budapest keleti pu. mpfőn.	Bp.	VI. 27—IX. 8 nem közl.
—	„	Budapest k. pu.— Maglód (96)	522	—	—	„	Bp.	
—	„	Celldömölk— Pápa (21)	1315	—	—	Székesfehérvár 1.	Bp.	
—	„	Budapest ny. pu.— Vác (56)	150	—	—	Vác	Bp.	H. Ü. és ü. utáni napon nem közl.
—	„	Somoskőújfalu— Kisterenye (62)	317	—	—	Budapest keleti pu. mpfőn.	Bp.	Postakocsiban H. Ü. és ü. nem közlekedik
—	„	Hatvan— Kisterenye (62)	370	—	—	Budapest keleti pu. mpfőn.	Bp.	H. Ü. és ü. utáni napon
—	„	Gyöngyös— Vámosgyörk (103)	8837 / a) 8827*) / 8823 / 8831	Vámosgyörk— Gyöngyös	8840 / 8832 / a) 8842*) / 8846	Gyöngyös	D.	Postakocsiban *) V. Ü. és ü nem közl. a) poggyászkocsiban
—	„	Eger— Füzesabony (97)	9179 / 9127 / 9167*) a / 9123 / 9131*)	Füzesabony—Eger	9190 / 9132 / a) 9142*) / 9126 / 9138*)	Eger 1.	D.	Postakocsiban *) V. Ü. és ü. nem közl. a) poggyászkocsiban
—	„	Ohat—Pusztakócs— Polgár (105)	6037	Polgár—Ohat— Pusztakócs	6036	Dehrecen 2.	D.	⊙

Száma	Neme	Mely vonalon közlekedik	Mely számú vonatban	Mely vonalon közlekedik	Mely számú vonatban	Vezetésével megbízott hivatal neve	Postaigazgatósági kerület	Jegyzet
—	jp.	Szolnok—Cegléd (100)	2729	Cegléd—Szolnok	2722	Szolnok 2.	D	Postakocsiban
—	„	Szolnok—Cegléd (100)	2723	Cegléd—Szolnok	2726	Szolnok 2.	D	⊙
—	„	Miskolc—Hidasnémeti (83)	1502	Hidasnémeti—Miskolc	1501	Miskolc 2.	D	
—	„	Mátészalka—Zajta (106)	6636	Zajta—Mátészalka	6635	Nyíregyháza 1	D	⊙
—	„	Mátészalka—Nyíregyháza (98)	6123 h. ü 6121 V.Ü.	—	—	„	D	Postakocsiban
—	„	Barcika—Miskolc (89)	9515	—	—	Miskolc 2	D	Csak ü.
—	„	Ózd—Borsodnádasdi lemezgyár —	—	Borsodnádasdi lemezgyár—Ózd	—	„	D	
—	„	Sátoraljaújhely—Slovenské N. Mesto (95)	J. 432 J. 420	Slovenské N. Mesto—Sátoraljaújhely	J. 411	Sátoraljaújhely	D	
—	„	Jászberény—Hatvan (113)	2011	Hatvan—Jászberény	2018	Jászberény	D	V. Ü. ü. nem közl.
—	„	Záhony—Čop (108)	2314	Čop—Záhony	2311	Nyíregyháza 1.	D	„
—	„	Püspökladány—Biharkeresztes (82)	568	Biharkeresztes—Püspökladány	519	Karcag	D	„
—	„	Szerencs—Nyíregyháza (100)	1713	Nyíregyháza—Szerencs	1712	Nyíregyháza 1.	D	Csak h.
—	„	Nyíregyháza—Debrecen (100)	1713	Debrecen—Nyíregyháza	1712	Nyíregyháza 1.	D	
—	„	Kiskunfélegyháza—Szentes (67)	7432	Szentes—Kiskunfélegyháza	7423	Szolnok 2.	D	Postakocsiban Hétköznap közlekedik
—	„	Nyíregyháza—Kisvárda (108)	2322	—	—	Nyíregyháza 1.	D	Postakocsiban V. Ü. H-és Ü napon nem
—	„	Zalaegerszeg—Zalaszentiván (34)	7720 7734 7726 7738[3])	Zalaszentiván—Zalaegerszeg	7727 [1]) 7727/a [2]) 7723 7733 7721 [3])	Zalaegerszeg	P	Postakocsiban [1]) VI. 15—IX. 14 nem [2]) VI. 15—IX. 15 [3]) hétköznapokon
—	„	Keszthely—Balatonszentgyörgy (38)	5220 5236a) 5242	Balatonszentgyörgy—Keszthely	5245 5239	Keszthely	P	Postakocsiban a) poggyászkocsiban
—	„	Komló—Bakóca Godisa (6)	T 6167	Bakóca Godisa—Komló	6124	Újdombóvár pu.	P	Postakocsiban
—	„	Szekszárd—Sárbogárd (20)	5231	—	—	Szekszárd	P	Postakocsiban ⊙
—	—	Siófok—Kaposvár (39)	5421	—	—	Kaposvár 1.	P	
—	„	Pusztaszabolcs—Paks (35)	5052	—	—	Paks	P	V. Ü. ü és ezeket követő napon nem

Száma	Neme	Mely vonalon közlekedik	Mely számú vonatban	Mely vonalon közlekedik	Mely számú vonatban	Vezetésével megbízott hivatal neve	Postaigazgatósági kerület	Jegyzet
—	jp	Pécs—Bátaszék (19)	6434	Bátaszék—Pécs	6435	Pécs 2.	P.	Postakocsiban V. Ü. ü. nem közl.
—	„	Tapolca—Ukk (38)	7523	Ukk—Tapolca	7526	Tapolca	P.	Postakocsiban
—	„	Zalaegerszeg—Zalalövő (44)	7825	Zalalövő—Zalaegerszeg	T 7868	Zalaegerszeg	P	—
—	„	Kiskunhalas—Baja (17, 50)	2119	—	—	Újdombóvár pu.	P.	V. Ü. ü. nem
—	„	Mohács—Pécs (16, 137)	3 / 1937	—	—	Pécs 2.	P	Postakocsi ban
—	„	Nagykanizsa—Murakeresztúr (23)	2414	Gyékényes—Nagykanizsa	2413	Nagykanizsa 2.	P	—
—	„	Sopron—Szombathely (22)	1411	—	—	Nagykanizsa 2.	P.	V. Ü. nem közlekedik
✝	„	Győr—Pápa (21)	1322a)	—	—	Győr 2	S	Postakocsiban
—	„	Moson Magyaróvár—Győr ( )	831	—	—	Magyaróvár	S.	V. Ü. ü. nem
—	„	Szombathely—Bucsu (13)	8724	Bucsu—Szombathely	8725	Szombathely 2.	S.	—
—	„	Kőszeg—Szombathely (5)	8321a)	Szombathely—Kőszeg	8328 h	„	S	a) Postakocsiban V. Ü. ü. nem közlekedik
—	„	Békéscsaba—Lökösháza (79)	612	Lökösháza—Békéscsaba	619	Békéscsaba 1.	Sz.	—
—	„	Békéscsaba—Kaszaperpuszta alsó mh. (146)	504	Kaszaperpuszta alsó mh.—Békéscsaba	505	„	Sz.	Postakocsiban
—	„	Békéscsaba—Gyula (72)	T 8362 a)	Gyula—Békéscsaba	621 b)	a) Békéscsaba 1. b) Gyula	Sz.	a) H. Ü. ü. után nem b) V. Ü. ü. nem- Postakocsiban
—	„	Békéscsaba—Gyula (72)	1632b)	Gyula—Békéscsaba	1635 h. ű.	Békéscsaba 1	Sz.	—
—	„	Békés—Békésföldvár (81)	8125 / 8131	Békésföldvár—Békés	8120 / 8124	Békés	Sz.	Postakocsiban
—	„	Mezőtúr—Turkeve (80)	8032 a) / 8024	Turkeve—Mezőtúr	8027a) / 8025 / 8021*)	Mezőtúr	Sz.	a) Postakocsiban *) V. Ü. ü. nem
—	„	Mezőtúr—Szarvas (68)	7834	Szarvas—Mezőtúr	7835*)	„	Sz.	*) Csak h. és ü.

Száma	Neme	Mely vonaton közlekedik	Mely számú vonatban	Mely vonalon közlekedik	Mely számú vonatban	Vezetésével megbízott hivatal neve	Postaigazgatósági kerület	Jegyzet
—	jp.	Szarvas—Mezőtúr (68)	7841	Mezőtúr—Szarvas	7830	Szarvas	Sz.	Postakocsiban
—	„	Vésztő—Körösszakál (110)	8243	Körösszakál—Vésztő	8272	Békéscsaba 1.	Sz.	Postakocsiban Hétköznapokon és ü,
—	„	Kiskunfélegyháza—Szentes (67)	7430 a) 7432 b)	Szentes—Kiskunfélegyháza	7437 a) 7425 b)	Kiskunfélegyháza	Sz.	Postakocsiban a) H. Ü. és ü után nem b) V. Ü. ü.
✣	„	Cegléd—Kiskunfélegyháza (71)	712	—	—	Cegléd 1.	Sz.	
—	„	Kiskunfélegyháza—Szeged (71)	718	—	—	Kiskunfélegyháza	Sz.	V. Ü. ü. nem közl.
—	„	Szeged—Battonya (133, 134)	10 / 132	Battonya—Szeged	11	Szeged 2.	Sz.	Postakocsiban
—	„	Battonya—Mezőhegyes (134)	137	Mezőhegyes—Battonya	116	Szeged 2.	Sz.	Postakocsiban
—	„	Bátaszék—Szekszárd (20)	5237	—	—	Baja 1.	Sz.	H. és Ü. ü. után nem
—	„	Fábiánsebestyén—Szentes (67)	7525	Szentes—Fábiánsebestyén	7428	Orosháza	Sz.	Postakocsiban
—	„	Kalocsa—Kiskőrös (76)	4729 4727	Kiskőrös—Kalocsa	4722 4728*)	Kalocsa	Sz.	Postakocsiban *) ⊙
—	„	Orosháza—Mezőhegyes (68)	7822	Mezőhegyes—Orosháza	7827	Orosháza	Sz.	Postakocsiban
—	„	Hódmezővásárhely—Szentes (66)	7737	Szentes—Hódmezővásárhely	7712	Hódmezővásárhely 1.	Sz.	Postakocsiban
—	„	Hódmezővásárhely Földeák— (64)	8421 a) 8423 b)	—	—	Hódmezővásárhely 1.	Sz.	a) VI.30 - IX. 14 b) VI.30—IX. 14 nem
—	jv	Kisterenye—Mátranovák—Homokterenye (87)	T 9084	Mátranovák—Homokterenye—Kisterenye	T 9091	—	Bp.	
—	„	Vác—Balassagyarmat (57)	3930	—	—	—	Bp.	H. és Ü. ü. után nem
—	„	Székesfehérvár—Füle (95)	1122	—	—	—	Bp.	VI. 27—IX. 8 nem

Száma	Neme	Mely vonalon közlekedik	Mely számú vonatban	Mely vonalon közlekedik	Mely számú vonatban	Vezetésével megbízott hivatal neve	Postaigazgatósági kerület	Jegyzet
—	jv	Dévaványa—Kisújszállás (86)	5127 5163	—	—	—	D	
—	”	Tornanádaska—Bodvavendégi (101)	9824	Bodvavendégi—Tornanádaska	9873	—	D	
—	”	Kaba—Nádudvar (111)	5432a) 5422b) 5424	Nádudvar—Kaba	5425 5423	—	D	a) h, b) V. Ü. ü.
—	”	Miskolc faraktár—Lillafüred-Palotaszálló (143)	32 36 4	Lillafüred-Palotaszálló—Miskolc Faraktár	35 39	—	D	
—	”	Sátoraljaújhely-Átrakodó—Füzérkomlós (144)	12a) 12b)	Füzérkomlós—Sátoraljaújhely Átrakodó	3	—	D	a) V. Ü. ü. b) h.
—	”	Nyíregyháza—Nyíradony (115)	6372	Nyíradony—Nyíregyháza	6335	—	D	
—	”	Kisvárda—Baktalórántháza (117)	6424	Baktalórántháza—Kisvárda	6463	—	D	
—	”	Körmend—Pinkamindszent (28)	8572	Pinkamindszent—Körmend	8573	—	S	
—	”	Szombathely—Kőszeg (5)	8324h)	—	—	—	S	
—	”	Répcevis—Csepreg (18)	8038	Bük—Répcevis	8033	—	S	
—	”	Szombathely—Szentgotthárd (21)	1354	—	—	—	S	

Száma	Neme	Mely vonalon közlekedik	Mely számú vonatban	Mely vonalon közlekedik	Mely számú vonatban	Vezetésével megbízott hivatal neve	Postaigazgatósági kerület	Jegyzet
—	jv	Oroszvár—Hegyeshalom (14)	7933	—	—	—	S	VI/15—IX/14. ig. nem.
—	„	Kecskemét Rávágy-tér Szank (156)	24 / 24a)	Szank—Kecskemét Rávágy-tér	23	—	Sz	
—	„	Kecskemét—Kerekegyháza (51, 52)	3839	Kerekegyháza—Kecskemét	3828 / 728	—	Sz	
—	„	Cegléd—Kupai Kovácsmajor (53)	4932	Kupai Kovácsmajor—Cegléd*)	4933 / 4921 / 4921a / 4941 / 4941a	—	Sz	
—	„	Cegléd—Vezseny (155)	4	Vezseny—Cegléd	21	—	Sz	*) A megjelölt vonatokkal, azok közlekedési idején.
—	„	Hódmezővásárhely—Földeák (64)	8462	—	—	—	Sz	
—	„	Újkécske—Újbög (70)	7661	—	—	—	Sz	Hétköznapokon.
—	„	Szeged—Vedresháza (73)	7020	Vedresháza—Szeged	7025 / 7021	—	Sz	
—	„	Szeged—Röszke (78)	1620 / 2820	Röszke—Szeged-Rókus	2821	—	z	
—	„	Szeged—Várostanya (154)	22	Várostanya—Szeged	25	—	Sz	
—	„	Kunhalom—Pusztamérges (154)	122	Pusztamérges—Kunhalom	125	—	Sz	
—	„	Békéscsaba—Bélmegyer (153)	706	Bélmegyer—Békéscsaba	709	—	Sz	

Folyószám	A gépkocsijárat mely vonalon közlekedik	Postaigazgatósági kerület	Jegyzet
1.	Vác—Balassagyarmat	Budapest	
2.	Vác—Bercel	„	
3.	Szob pu.—Vámosmikola	„	
4.	Vámosmikola—Drégelypalánk	„	
5.	Aszód pu.—Szirák	„	
6.	Monor—Pánd	„	
7.	Nagykáta pu.—Tápiószentmárton	„	
8.	Szentendre pu.—Visegrád	„	
9.	Bicske pu.—Csákvár	„	
10.	Budapest 114.—Zsámbék	„	
11.	Baracska pu.—Vál	„	
12.	Putnok pu.—Aggtelek	Debrecen	
13.	Salgótarján—Ózd	„	
14.	Gyöngyös pu.—Mátraháza—Kékestető	„	
15.	Miskolc—Lillafüred—Ujhuta	„	
16.	Miskolc—Görömböly—Tapolca	„	Nyáron
17.	Miskolc—Ózd	„	
18.	Heves—Ludas pu.	„	
19.	Berettyóújfalu—Szeghalom	„	
20.	Szolnok—Rákóczifalva—Cibakháza	„	
21.	Szolnok—Tiszaderzs	„	
22.	Szolnok—Besenyszög	„	
23.	Nagykáta pu.—Jászberény	„	
24.	Jászberény—Jászapáti	„	
25.	Újszász pu.—Alattyán	„	
26.	Kisujszállás pu.—Tiszaderzs	„	
27.	Fehérgyarmat—Tiszabecs	„	
28.	Törökszentmiklós—Tiszaroff	„	
29.	Vásárosnamény—Tarpa	„	
30.	Mezőtúr—Túrkeve—Kisújszállás—Abádszalók	„	
31.	Kisvárda—Dombrád	„	
32.	Miskolc—Polgár—Debrecen	„	
33.	Sátoraljaújhely—Ricse—Dámóc	„	
34.	Gyöngyös—Vámosgyörk pu.	„	
35.	Szekszárd—Bonyhád	Pécs	
36.	Szekszárd—Dunaföldvár	„	
37.	Szekszárd—Nagyszokoly	„	
38.	Dunaföldvár—Solt—Fülöpszállás pu.	„	
39.	Pécs—Mohács	„	
40.	Mohács—Bátaszék	„	
41.	Pécs—Kaposvár	„	
42.	Kaposvár—Igal—Somogyszil	„	
43.	Kaposvár—Nagykanizsa	„	
44.	Nagybajom—Jákó Nagybajom pu.	„	
45.	Gyönk—Keszőhidegkút Gyönk pu.	„	
46.	Nagykanizsa pu.—Letenye	„	
47.	Keszthely—Zalaegerszeg	„	
48.	Keszthely—Hévízfürdő	„	Nyáron
49.	Nova—Bak	„	
50.	Veszprém külső pu.—Veszprém	Sopron	
51.	Veszprém—Nagyvázsony—Tapolca	„	
52.	Veszprém—Pápa	„	
53.	Veszprém—Enying—Szilasbalhás	„	
54.	Veszprém—Balatonfüred	„	
55.	Győr pu.—Hédervár	„	
56.	Győr pu.—Kisbér	„	
57.	Győr pu.—Nagyigmánd	„	
58.	Győr pu.— Tápszentmiklós	„	
59.	Tata—Komárom	„	
60.	Szombathely—Felsőcsatár	„	
61.	Baja—Kalocsa	Szeged	
62.	Baja—Kelebia	„	
63.	Kalocsa—Dusnok	„	
64.	Kalocsa—Dunapataj	„	
65.	Dombegyháza—Lökösháza	„	
66.	Tótkomlós—Békéssámson	„	
67.	Lakitelek pu.—Szarvas	„	
68.	Baja—Jánoshalma	„	

JELMAGYARÁZAT:

t = tiszti mozgóposta
a = altiszti mozgóposta
jp = jegyzékelőmenet postaalkalmazott kíséretében
jv = jegyzékelőmenet vasúti alkalmazott „
✠ = csak menet közlekedik
V = vasárnap
Ü = munkaszünetes ünnepnap
ü = korlátozott szolgálatú ünnepnap
H = hétfő
h = hétköznap

⊙ = vasárnap és munkaszünetes ünnepnapokon (Szent István napja, Urnapja, áldozócsütörtök és karácsony első napja) nem közlekedik
Bp = Budapest
D = Debrecen
P = Pécs
S = Sopron
Sz = Szeged
T = tehervonat személyszállítással

A mozgóposta neve mellett zárójelben levő szám a „Hivatalos Menetrendkönyv" vonatkozó menetrendtáblázatának sorszáma. A „Hivatalos Menetrendkönyv" menetrendi részében az egyes vonatoknál az óra- és percszámok közt alkalmazott jelzés feltünteti, hogy az illető vonat postaszállításra mily módon van felhasználva.

Fővárosi Nyomda Rt.

RENDELETEK TÁRA

A MAGYAR KIR. POSTA RÉSZÉRE.

KIADJA A M. KIR. KERESKEDELEM- ÉS KÖZLEKEDÉSÜGYI MINISZTER.

BUDAPEST, 1937. MÁJUS 29. 18. szám.

TARTALOM:

A „Graf Zeppelin" és az elpusztult „Hindenburg" léghajók útján való postaszállítás megszüntetése.

Változás a Légipostadíjszabásban.

Csorna postahivatal megbizatása vasúti fuvarlevelek árusításával.

Hivatalos levelezés díjátalányozására jogosultak névjegyzékének kiegészítése.

A kényszerkölcsönkötvények új szelvényeinek megküldése.

Magyarország Helységnévtárának új kiadása.

Változások a Távíró-Díjszabásban.

Lefoglalandó sajtótermék.

Európánkívülre szóló levélposta továbbítása.

A gyopárhalomi postaügynökség ideiglenes áthelyezése.

Torvaj új postaügynökség megnyitása.

Pusztaszer új postaügynökség megnyitása.

Időszaki postaszervek megnyitása.

Változások az Irányítási Füzetben.

Kerületi biztosi felmentés és megbizatás.

Pályázat postaügynöki állásokra.

A Közszolgálati Jogszabályok Gyüjteménye IV. részének igénylése.

Kimutatás létszámból törölt postakiadókról.

Betöltendő kiadói állások.

Kiadói állást keresnek.

A „Graf Zeppelin" és az elpusztult „Hindenburg" léghajók útján való postaszállítás megszüntetése.

100.270/4.

A „Hindenburg" léghajó elpusztulása miatt ezzel a léghajóval tobábbításra szánt küldeményeket nem lehet felvenni. (L. P. R. T. 1937 : 15. szám.)

Ezzel kapcsolatban a német postaigazgatás értesítése szerint további intézkedésig a „Graf Zeppelin" léghajó délamerikai repülései megszünnek. E léghajóval való továbbításra tehát küldeményeket egyelőre felvenni nem lehet. A hivatalok jegyezzék ezt elő a P. R. T. 1937 : 9 számában megjelent 92.221/4. sz. rendeletnél.

Budapest, 1937. évi május hó 18-án.

Változás a Légipostadíjszabásban.

101.430/4.

A hivatalok a Légipostadíjszabásban vezessék keresztül a következő változást:

8. oldal, Abesszinia, a 2.—4 hasábban levő adatokat töröljék és helyettük a 2. és a 3. hasábba írják be: „80 fillér".

Budapest, 1937. évi május hó 24-én.

Csorna postahivatal megbízatása vasúti fuvarlevelek árusításával.

98.523/4.

Csorna postahivatalt megbíztam vasúti fuvarlevelek árusításával.

Jegyezzék ezt elő a hivatalok a P. R. T. 1925. évi 9. számában közölt 1560. sz. rendelet 6. és a Levélpostadíjszabás 2. §. B) pontjánál.

Budapest, 1937. évi május hó 25-én.

Hivatalos levelezés díjátalányozására jogosultak névjegyzékének kiegészítése.

I.

100.359/4.

A postahivatalok a „Levélpostadíjszabás" 67. §-ának („A díjátalányozásban részvevő szervek") X. pontjában („M. kir. Vallás- és Közoktatásügyi Minisztérium") 23. és 24. tételként azonnali hatállyal vegyék fel:

„23. Értelmiségi munkanélküliség ügyeinek miniszteri biztossága.

24. Egyetemi és főiskolai hallgatók önkéntes nemzeti munkatáborai főparancsnoksága."

Budapest, 1937. évi május hó 21-én.

II.

100.213/4.

A postahivatalok a „Levélpostadíjszabás" 67. §-ának (A díjátalányozásban részvevő szervek) XVII. pontjában (Vármegyei Törvényhatóságok), a 23. tétel végére — 1937. évi július hó 1-től kezdődő érvénnyel — új bekezdésként írják: „Csanád vármegyei Szent István közkórház".

Budapest, 1937. évi május hó 18-án.

A kényszerkölcsönkötvények új szelvényeinek megküldése.

100.670/4.

A P. R. T. folyó évi 13. számában megjelent 94.940. sz. rendelet kapcsán értesítem a hivatalokat, hogy a m. kir. postatakarékpénztárhoz beküldött és oda a folyó évi március hó 18-ig bezárólag beérkezett szelvényutalványok ellenében az új szelvényíveket a m. kir. postatakarékpénztár az érdekelt hivataloknak megküldötte.

Azok a hivatalok, amelyek a mult évi december hó 10-én beterjesztett szelvényutalványok ellenében az új szelvényíveket még nem kapták volna meg, ezt a m. kir. postatakarékpénztárnak közvetlenül jelentsék.

Budapest, 1937. évi május hó 24-én.

Magyarország Helységnévtárának új kiadása.

99.756/3.

Magyarország Helységnévtára a m. kir. központi statisztikai hivatal kiadásában e hó folyamán újból megjelenik.

A Helységnévtár postai vonatkozású adatait a m. kir. központi statisztikai hivatal a P. R. T. 1937. évi 10. számával zárta le, a 11. számtól tehát a forgalomköri, szervezeti, közigazgatási és névváltozásokat a kir. hivatalok az új Helységnévtárban vezessék keresztül.

A Helységnévtárból a hivatalok, ügynökségek és mozgóposták részére az igazgatóságok által megállapított szükséges mennyiséget a m. kir. posta központi anyagraktára közvetlenül küldi meg.

A hivatalok az új Helységnévtárt megérkezése után saját forgalomkörük szempontjából azonnal nézzék át és az esetleges eltéréseket előttes igazgatóságuknak jelentsék, a régi Helységnévtárakat pedig kisérő irat nélkül küldjék meg a központi anyagraktárnak.

Az érdekeltség által fenntartott hivatalok részére készpénzmegtérítés ellenében igényelt, vagy valamely alkalmazott hibája folytán, annak költségére pótlandó Helységnévtárt Hat (6) pengő egységár felszámítása mellett szolgáltatja ki a központi anyagraktár.

Budapest, 1937. évi május hó 15-én.

Változások a Távíró-Díjszabásban.

99.275/8.

A hivatalok a Távíró-Díjszabásban a következő változásokat vezessék keresztül:

14. o. Olasz-Kelet-Afrikánál (Fedőlap a P. R. T. 1937. évi 16. sz.-hoz) a 7. hasábban levő „200 a. fr." kitételt 2.00 a. fr-ra helyesbítsék.

28. o. Cook- vagy Hervey-szigeteknél az 1. hasáb 1. alcímében a jelenlegi szöveget töröljék és helyébe írják: Rarotonga [4]). Ugyanezen alcímnél a közönséges távirat szódíja a 3. hasábban 4.385 helyett 4.070. Az 1. hasáb 3. alcímében a jelenlegi szöveget töröljék és helyébe írják: Többi hivatal [4]). Ugyanezen alcímnél a közönséges távirat szódíja a 3. hasábban 4.070 helyett 4.385.

Budapest, 1937. évi május hó 15-én.

Lefoglalandó sajtótermékek.

101.135/4.

A budapesti kir. büntetőtörvényszék vizsgálóbírája 1937. évi május hó 21-én kelt B. I. 6501/1937.—2. számú végzésével a Budapesten 1937. évi május hó 21-én megjelent „Meddig tűritek még?" című sajtótermék lefoglalását rendelte el.

A m. kir. postahivatalok a szóbanlévő sajtótermék postán szétküldött példányait ne szállítsák és ne kézbesítsék, hanem a budapesti kir. ügyészséghez küldjék be.

Budapest, 1937. évi május hó 24-én.

Európánkívülre szóló levélposta továbbítása.

101.523/3.

Az európánkívüli fontosabb országokba szóló levélposta feladásának határideje a buda-

pesti 72. sz. postahivatalnál (= *F*) és a rendeltetési helyre való érkezés időpontja (= *É*):

Ausztráliába (Fremantle): *F* VI/3 — 15 ó, *É* VI/29; *F* VI/10 — 15 ó, *É* VII/6;

Brit-Indiába (Bombay): *F* VI/3 — 15 ó, *É* VI/17; *F* VI/10 — 15 ó, *É* VI/24;

Délafrikába (Capetown): *F* VI/2 — 15 ó, *É* VI/21; *F* VI/9 — 15 ó, *É* VI/28;

Délamerikába (Rio de Janeiro): *F* VI/2 — 15 ó, *É* VI/20; *F* VI/6 — 15 ó, *É* VI/21; *F* VI/8 — 12 ó, *É* VI/22; *F* VI/9 — 15 ó, *É* VI/25; *F* VI/10 — 15 ó, *É* VI/26; *F* VI/11 — 15 ó, *É* VI/27; *F* VI/12 — 15 ó, *É* VI/28;

Egyiptomba (Alexandria): *F* V/31 — 22 ó 50 p, *É* VI/4; *F* VI/1 — 22 ó 50 p, *É* VI/5; *F* VI/5 — 22 ó 50 p, *É* VI/9; *F* VI/6 — 22 ó 50 p, *É* VI/10; *F* VI/10 — 22 ó 50 p, *É* VI/14; *F* VI/12 — 22 ó 50 p, *É VI/16;*

Észak- és Középamerikába (New-York): *F* VI/1 — 15 ó, *É* VI/8; *F* VI/2— 15 ó, *É* VI/11; *F* VI/7 — 15 ó, *É* VI/14; *F* VI/9 — 15 ó, *É* VI/17; *F* VI/10 — 15 ó, *É* VI/17;

Irak-Mezopotámiába (Baghdad): *F* VI/2 — 22 ó 50 p, *É* VI/7; *F* VI/5 — 22 ó 50 p, *É* VI/10; *F* VI/7 — 22 ó 50 p, *É* VI/12; *F* VI/9 — 22 ó 50 p, *É* VI/14; *F* VI/12 — 22 ó 50 p, *É* VI/17;

Iránba (Perzsia, Teherán): *F* VI/4 — 12 ó, *É* VI/11; *F* VI/5 — 12 ó, *É* VI/12; *F* VI/7 — 12 ó, *É* VI/14; *F* VI/11 — 12 ó, *É* VI/18; *F* VI/2 — 12 ó *É* VI/19;

Japánba (Shimonoseki): *F* VI/1 — 5 ó 30 p, *É* VI/16; *F* VI/4 — 5 ó 30 p, *É* VI/19; *F* VI/8 — 5 ó 30 p, *É* VI/23; *F* VI/11 — 5 ó 30 p, *É* VI/26;

Kínába (Shanghai): *F* VI/1 — 5 ó 30 p, *É* VI/15; *F* VI/4 — 5 ó 30 p, *É* VI/18; *F* VI/8 — 5 ó 30 p, *É* VI/22; *F* VI/11 — 5 ó 30 p, *É* VI/25;

Németalföldi Indiába (Batávia): *F* VI/2 — 15 ó, *É* VI/24; *F* VI/10 — 5 ó 30 p, *É* VII/5;

Palesztinába (Tel Aviv): *F* VI/1 — 22 ó 50 p, *É* VI/6; *F* VI/5 — 22 ó 50 p, *É* VI/10; *F* VI/6 — 22 ó 50 p, *É* VI/11; *F* VI/10 — 22 ó 50 p, *É* VI/15; *F* VI/12 — 22 ó 50 p, *É* VI/17;

Sziriába (Alep): *F* VI/2 — 22 ó 50 p, *É* VI/5; *F* VI/3 — 22 ó 50 p, *É* VI/7; *F* VI/5 — 22 ó 50 p, *É* VI/8; *F* VI/7 — 22 ó 50 p, *É* VI/10; *F* VI/9 — 22 ó 50 p, *É* VI/12; *F* VI/10 — 22 ó 50 p, *É* VI/14; *F* VI/12 — 22 ó 50 p, *É* VI/15.

Budapest, 1937. évi május hó 25-én.

A gyopárhalomi postaügynökség ideiglenes áthelyezése.

100.961/3.

Gyopárhalom postaügynökség folyó évi június hó 1-től szeptember hó 15-ig terjedő időre Gyopárosfürdőre helyeztetik át. Ezen idő alatt, változatlan forgalmi körrel, „Gyopárosfürdő" elnevezéssel működik.

Ellenőrző hivatala továbbra is Orosháza.

Budapest, 1937. évi május hó 25-én.

Torvaj új postaügynökség megnyitása.

101.194/3.

Somogy vármegyében fekvő Torvaj kisközségben folyó évi május hó 1-én új postaügynökség lépett életbe. Ellenőrző hivatala Tab, díjnégyszögszáma 257.

Ehhezképest a kir. hivatalok a segédkönyvekben az alábbi változásokat vezessék keresztül:

A Helységnévtárban Torvajnál (540 oldal) az „u. p. és" törlendő és helyette beírandó: „✉ Eh. Tab, Kaposvár [redacted] Siófok, Tab ..... 257, postaig. P.", továbbá Csillagmajor (165. oldal), Dolenka (180 oldal), Kisecseny (305. dal), Lullahegy (353. oldal), Lullapuszta (353. oldal) és Újhegy (549. oldal) Torvajhoz tartozó lakott helyeknél az „u. p." után beírandó „Torvaj".

A Postahivatalok és Ügynökségek névsorában Torony után (134. oldal) felveendő: „—, 257, —, Torvaj ü. (Eh. Tab), Somogy, Pécs, Kaposvár [redacted] Siófok, Tab.....", a 151. oldalon pedig a 257. számhoz beírandó: „Torvaj".

Végül az Irányítási Füzetben Torony után (167. oldal) felveendő: „Torvaj, Ü., Somogy, P., VI, Kaposvár, Siófok. Eh. Tab."

Budapest, 1937. évi május hó 26-án.

Pusztaszer új postaügynökség megnyitása.

101.206/3.

Csongrád vármegyében fekvő Pusztaszer nagyközségben folyó évi május hó 15-én új postaügynökség lépett életbe. Ellenőrző hivatala Kistelek, díjnégyszögszáma 467.

Ehhezképest a kir. hivatalok a segédkönyvekben az alábbi változásokat vezessék keresztül:

A Helységnévtárban Pusztaszernél (450 oldal) az „u. p. és“ törlendő és helyette beírandó: „✉ Eh. Kistelek, Cegléd [redacted] Szeged, Kistelek ..... 467., postaig. Sz.“

A Postahivatalok és Ügynökségek névsorában Pusztaszabolcs p. u. után (106. oldal) felveendő: „—, 467., — Pusztaszer ü. (Eh. Kistelek) —., Csongrád, Szeged, Cegléd [redacted] Szeged, Kistelek .....“, a 153. oldalon pedig a 467. számhoz beírandó: „Pusztaszer“.

Végül az Irányítási Füzetben Pusztaszentetornya után (129. oldal) felveendő: „Pusztaszer, Ü., Csongrád, Sz., IV, Cegléd—Szeged, Eh. Kistelek.“

Budapest, 1937. évi május hó 26-án.

Időszaki postaszervek megnyitása.

101.412/3.

Siófokfürdő, Balatonkenesei fővárosi üdülőhely, Balatonakarattya, Parádfürdő és Görömbölytapolca időszaki postahivatalok működésüket folyó évi június hó 1-ével megkezdik.

Utóbb említett hivatal folyó évi szeptember hó 15-ig, a többiek pedig szeptember hó 30-ig fognak működni.

Budapest, 1937. évi május hó 26-án.

Változások az Irányítási Füzetben.

I.

101.329/3.

Az „Irányítási Füzet“ című segédkönyvben bekövetkezett alábbi változásokat a kir. hivatalok vezessék keresztül és a helyes irányítás iránt intézkedjenek:

8. o. Adácsnál 38 után beírandó †34.

9. o. Álmosdnál 203 helyett 204 írandó, (V. Ü.) törlendő. Alsóábránynál 34, helyett 33, l 38 írandó.

11. o. Apagynál a †120 előtti (V. Ü.) törlendő.

12. o. Aszalónál 1502 helyett 1515. írandó, Auguszta-szanatórium Debrecennél 170 elé Debr. 2/gkj. írandó.

14. o. Bagamérnél 203 (K. ü.) törlendő.

15. o. 156 elé l D 8/5772 v. (V. Ü.), a †156 (k. ü.) az 5734 v. után írandó.

18. o. Balmazújvárosnál (k.) helyett (k. ü.) írandó, Balsánál 172 után (k.) törlendő, l 20/118 helyett l 34/109 v. írandó.

19. o. Bárándnál 20 után beírandó „cs.“

22. o. Beregsuránynál l. Nyháza 2 elé l 19 írandó; Berettyószentmártonnál Eh. elé 5, 164 írandó; Berettyóújfalu utáni 164 törlendő; Berettyóújfalunál 20 után cs., l Bp 72 után l 20/568 v. (k) írandó, „ü“ és l†20/568 v (V. Ü.) törlendő.

23. o. Biharkeresztesnél 20 után „cs“ írandó.

24. o. Biharugránál (k.) helyett (k. ü.) írandó.

25. o. Bodvaszilasnál és Boldvánál 165, †165 helyett 166, †166 írandó.

26. o. Borsodnádasdnál †42/gk után (V. Ü. nem) helyett (k) írandó; Bökönynél beírandó Debr. 2 — csg/1712 v.

28. o. Bujnál 118 helyett 120 írandó.

30. o. Centernél 42 után beírandó †42; Cigándnál pedig 311 v. elé Misk. 2.

31. o. Csarodánál l Nyh 2 elé l 19 írandó.

33. o. Csillagtanyánál Biharnagybajom helyett Püspökladány írandó.

34. o. Csökmőnél 164 elé 5, írandó.

36. o. Darvasnál 164 elé 5, írandó; Debrecen 2-nél 1717 v. után beírandó l. Misk. 2 — l. 33/gk, †203 helyett †204, †156 (k. ü.) helyett l 156/5775 v. (k), †20 után † 156 (k.) írandó, l. Kecskemét törlendő, †220 után (k) helyett (k. ü.) írandó, 1728 helyett 1716 írandó; Debrecen 9-nél 2472 v. után beírandó (V. Ü.), †206 (k. ü.) pedig utolsó tételként jegyzendő be.

37. o. Derecskénél 5770 v. helyett 5772 v. írandó; Detknél 38 elé beírandó l., s utána †34; Dévaványánál 163 és †163 után (k) helyett (k. ü.), 164 elé pedig l 20/5122 v. írandó.

38. o. Dombrádnál 218 helyett 220 írandó.

41. o. Ebesnél l 20/1712 v. törlendő; Ecsédnél Hort után beírandó †34; Edelénynél 165, †165 helyett 166, †166 írandó.

42. o. Eger 1-nél 38 után beírandó (k.), l 38 (V. Ü. ü.), †34 után 220 (k. ü.), †38 után (k.); Egerfarmosnál 168 törlendő, †168 után beírandó †220 (k. ü); Egyeknél †168 után beírandó †220 (k. ü).

44. o. Erdőteleknél †77 után beírandó (k. ü.), †78 (V. Ü.); Esztárnál a †156 (k. ü.) utolsó tételnek írandó.

46. o. Fábiánházánál a mostani bejegyzés helyett beírandó a 7. hasábba 240; Fehérgyarmatnál †140 (k. ü.) törlendő, †56 pedig utolsó tételnek írandó.

47. o. Felsőméránál 1515 v. után a (V. Ü.) törlendő.

49. o. Folyás pu.-nál a 7. hasábba a mostani adatok helyett beírandó: Eh. Tiszacsege — 168/6037 v. (k. ü), l 33/6037 v., l 168/6037 v. (V. Ú.), l 220 (k. ü.) — l †168 (V. Ú.) /6033 v.; Fonynál †150 után beírandó (V. Ú. ü.), l 34/9923. v. (k.).

50. o. Földesnél 20 után beírandó „cs"; Furtánál 154 elé 5; Füzesabonynál 38 után 220 (k. ü.). —

51. o. Gacsájnál †140 helyett beírandó †56 (V. Ú.).

52. o. Gávánál 103 helyett 109 írandó; Gebénél pedig 140, †140 helyett 56, †56. —

53. o. Géberjénnél Győrtelek után l 20 — l Nyháza 2/6136 v.; Gergelyinél l Nyháza 2 elé l 19 — írandó.

54 o. Göncruszkánál †150 után (V. Ú. ü.), l 34 után „†150" helyett 9923 v. (k.) írandó.

56 o. Gyöngyösnél †33 után †38 (k.), l M 2 elé beírandó 158, 158 (k.) törlendő, 38 után beírandó (k), l 38 (V. Ú. ü.), 8828 helyett 8830.

57. o. Győrteleknél 140 után beírandó 1 Nyh l 20/5824 v., †204 (k. ü.).

59. o. Hajdubagosnál 203 és †203 helyett 204, illetve †204 írandó, (V. Ú.) törlendő.

60. o. Halápnál l 20 törlendő, 2424 helyett 2472 írandó.

61. o. Hatvan 2.-nél l 69 törlendő.

62. o. Hejőcsabánál 50 törlendő.

63 o. Hernádvécsénél (V. Ú.) törlendő; Hevesnél †77 után beírandó (k. ü.); Hidvégardónál 165 helyett 166 írandó, 9874 v. pedig törlendő.

64. o. Hodásznál 140, †140 helyett 56, †56 írandó.

65. o. Hortnál 38 után beírandó †34; Hortobágyi halastónál (k.) helyett (k. ü.) írandó; Hosszúpályinál l. D 2 elé beírandó 204 (k. ü), 5822 v .után (V. Ú.), 5824 v. után (V. Ú.), 203 (k. ü.) törlendő, s utolsó tételnek beírandó †204 (k ü.).

66. o. Ibránynál 218 helyett 220 írandó.

69. o. Jánknál †56 után (V. Ú.) írandó, †140 törlendő.

70. o. Jósvafőnél a jelenlegi adatok helyett a 7-ik hasábba beírandó Szin; Józsánál l D. elé l 20, D. után 2, 5624 v. után †118 írandó.

71. o. Kabánál 19 után beírandó l 299; Kácsnál beírandó l 38,

72. o. Kálnál 77 után beírandó (k. ü); Kállósemjénnél 140, †140 helyett 56, †56; Kántorjánosinál 140, †140 helyett 56, †56.

73. o. Karácsondnál 38 után beírandó †34.

74. o. Karcagnál †232 után törlendő (k.) /5223. v.

75. o. Kékestetőnél Mátraháza után beírandó l Bp 72; Kelemérnél beírandó l 34.

76. o. Kenderesnél 77 és †77 után beírandó (k. ü); Kenézlőnél 20 helyett 34, 118 helyett 109 írandó.

77. o. Kéthalomnál 163 és †163 után (k.) helyett (k. ü.) írandó; Kétútköznél †168 után beírandó 220 (k. ü.), †220 (k. ü.).

78. o. Királytelekpusztánál „ü." törlendő.

80. o. Kislétánál 140 és †140 helyett 56, illetőleg †56, a 6124 v. után V. Ú. írandó; Kismarjánál 5734 v után beírandó †156 (k. ü.).

81. o. Kisújszállásnál †77 után beírandó (k. ü.).

82. o. Kocsordnál 140 helyett 56 írandó; Kokadnál Debr. 2 után beírandó (k. ü.), (V. Ú.) törlendő.

83. o. Konyárnál 5770 helyett 5772 írandó.

84. o. Kótajnál 118 helyett 120 írandó.

87. o. Kúnhegyesnél 77, †77 után beírandó (k. ü); Kúnmadarasnál a jelenlegi adatok helyett a 7-ik hasábba beírandó 232, l Karcag — l 20/5224 v., †232.

92. o. Macsnál (k.) helyett (k. ü.) és Debrecen 2 után (k. ü) írandó.

95. o. Máriapócsnál 140, †140 helyett 56, †56 írandó.

96. o. Mátészalkánál 140 helyett 56, l 140/6635 v. (k. ü.) írandó, †240 után a (k. ü) törlendő, †140 és †56 pedig a 115 után írandó; Mátraházánál gk után beírandó l Bp 72/gk.

97. o. Mérknél (k. ü.), l Mátészalka /6535 v. (V. Ú.) törlendő.

98. o. Mezőkeresztesnél 34 helyett 38 írandó; Mezőkövesdnél †34 után beírandó l Bp 72/404 v; Mezőnyárádnál 34 helyett 33, 38.

99. o. Mezőtárkánynál 168 törlendő, †168 után beírandó †220 (k. ü.)

100. o. Mikepércsnél 203. (k. ü.), (V. Ú.) törlendő, a †156 (k. ü.) pedig utolsónak írandó be. Miskolc 2-nél 33 után beírandó l Szerencs —, a 404 v. után l Debr. 2/gk, †165 helyett †166, l †42/9521 v. (k.), 416 v. után (k.), †142 után (k. ü.)

101. o. Monostorpályinál a mostani adatok helyett l D 2/5822 v. (V. Ú.), 204 (k. ü.), l D 2 — l 20/5824 v., †204 (k. ü.).

104. o. Nádudvarnál 19 után l 299, ajl. nem) után (V. Ú. ü.) írandó.

105. o. Nagybátonynál 22 elé beírandó

l Hatvan 2/370 v.; Nagycserénél 206 elé l D 2/2472 v. (V. Ú.). (V. Ú.) pedig törlendő.

106. o. Nagyecsednél (k. ü.), l Mszalka /6535 v. (V. Ú.) törlendő; Nagyhalásznál 218 helyett 220; Nagyhátnál (k.) helyett (k. ü.); Nagyhortobágynál (k.) helyett (k. ü.) írandó.

107. o. Nagykállónál 140 helyett 56, †140 helyett †56 írandó.

108. o. Nagylétánál 5822 v. után beírandó (V. Ú.), 204 (k. ü.); 203 (k. ü.) és (V. Ú.) törlendő,

110. o. Nagyszekeresnél †140 (k. ü.) törlendő.

113. o. Novajidránynál l M 2 elé beírandó 142 (k. ü.)

114. o. Nyirábránynál (k. ü.) után beírandó l D 2/2472 v. (V. Ú.); Nyirbátornál 140 helyett 56, †140 helyett †56; Nyírcsaholynál (k. ü.), l Mátészalka /6535 v. (V. Ú.) törlendő; Nyírcsászárinál 140 helyett 56 írandó, 6124 v. után pedig †56 (V. Ú.)

115. o. Nyíregyháza 2-nél l D 2/1732 v. törlendő, 1711 helyett 1713 írandó, 20 után beírandó l 140 — †240 — 56/6123 v. (k. ü.), †140 helyett †56 írandó, †116 a †12 elé írandó be, l Bp 62 — elé beírandó l D 2, 1728 helyett pedig 1716; Nyírmeggyesnél 140 helyett 56, †140 helyett † 56 írandó.

117 o. Óhat—Pusztakócsnál (k.) helyett (k. ü.), Debr. 2 után szintén (k. ü.) írandó.

118. o. Ormóspusztánál l Misk. 2 után (V. Ú. ü.) — l †64 (k.) írandó.

119. o. Ózdnál †42 után beírandó l M 2 —, gk helyett pedig 9518 v.

123. o. Paszabnál †172 elé beírandó l 20/120 v.

125. o. Perkupánál 165 helyett 166 írandó.

127. o. Polgárnál gk. (k.) után beírandó l 168 (V. Ú.) — 168 (k. ü.) /6037 v., 220 (k.) helyett l 220 (k. ü.) — l †168 (V. Ú.) /6033 v., l †168 /6033 v. (k. nem) pedig törlendő. Porcsalmánál 6136 v. után beírandó (V. Ú.), †140 (k. ü.)

128. o. Poroszlónál beírandó 220 (k. ü.), †220 (k. ü.); Pusztaecsegnél Kisújszállás /5164 v. helyett 164/5127 v, l 20 — l Kújszállás /5122 v.; Pusztadobosnál (k. ü.) után beírandó l Nyh. 2 /6272 v. (V. Ú.)

129. o. Pusztataskony—Abádszalóknál 77 és †77 után beírandó (k. ü.).

134. o. Rétköznél 218 helyett 220 írandó.

137. o. Sajóecsegnél beírandó utolsónak †166; Sajószentpéternél l Putnok /9515 v. törlendő; Sajóvámosnál 165 helyett 166, l M 2/9824 v.; Sálynál 34 helyett 33, l 38 írandó.

138. o. Sárándnál 203 (k. ü.) helyett l D 2 /5822 v. (V. Ú.) írandó, (V. Ú.) pedig törlendő.

139. o. Sárospataknál 33 a l 172 elé írandó.

147. o. Szalonnánál 165, †165 helyett 166, †166 írandó.

148. o. Szarvaskőnél 144 (k. ü.) után beírandó (V/1—IX/15.); Szatmárököritónál 6136 v. után beírandó (V. Ú.), †140 (k. ü.).

151. o. Szendrőnél és Szendrőládnál 165, †165 helyett 166, †166 írandó.

152. o. Szentmargittapusztánál a jelenlegi adatok helyett beírandó 168 (k. ü.) — l 168 (V. Ú.) /6037 v., l 33/6037 v., l †168 (V. Ú.) — 220 (k. ü.) /6033 v., Eh. Tiszacsege (k. ü.)

153. o. Szerencsnél Nyh 2 elé beírandó l Nyh 2 (V. Ú. ü.), s utána (k.)

154. o. Szilvásváradnál 144 helyett †144; Szinnél és Szirmabesenyőnél 165, †165 helyett 166, †166.

155. o. Szolnok 2-nél a †3 előttiek a következő sorrendbe írandók be: 5, 19, †5, †19, 299, l Bp 62 — l Bp 72/1704 v. törlendő, 614 helyett 604, 618 helyett 1718, l Jászberény után l †38, 2018 v. után pedig (k.) írandó.

161. o. Tarnaszentmiklósnál †77 beírandó (k. ü.); Tarpánál l Nyh 2 elé l 19 —.

162. o. Téglásnál D 2 előtt az „l" törlendő.

163. o. Tibolddarócnál 34 helyett 33, 38 írandó; Tiborszállásnál l Mszalka /6535 v. (V. Ú.) és (k. ü.) törlendő; Tiszabercelnél 118 helyett 120 írandó; Tiszacsegénél a mostani bejegyzés helyett 168 (k. ü.) — l 168 (V. Ú.) — l 33/6037 v., l †168 (V. Ú.) l 220 (k. ü.) /6033 v. írandó.

164. o. Tiszafürednél beírandó a jelenlegi helyett 168, l 33/6037 v., 232, †168, l Karcag — l 20/5224 v., 220 (k. ü.), † 220 (k. ü.); Tiszakarádnál l Saújhely elé l M 2 —.

165. o. Tiszaszentimrénél és Tiszaszőllősnél a jelenlegi adatok helyett 232, l Karcag — l 20 /5224 v, †232.

167. o. Tornanádaskánál 165 helyett 166, †165 helyett †166 írandó.

168 o. Tunyognál †140 (k.) és (V. Ú.) törlendő és beírandó †56 (V. Ú),

169. o. Tyukodnál beírandó l 20 — l Nyh 2/6136 v. (V. Ú.), †140 (k. ü.)

170. o. Újfehértónál Nyh 2 elől az „l" törlendő.

173. o. Vállajnál a mostani adatok helyett beírandó 240; Vámosgyörknél 8847 v. helyett 8837 v. írandó s a 34 ez után; Vámospércsnél a 206 (k. ü.) a l D 2 elé, a 2472 v. után pedig (V.

Ú.) írandó, 2424 v. után (V. Ú.) helyett †206 (k. ü.) írandó.

174. o. Váncsodnál (k. ü.) helyett l Bujfalu — írandó.

176. o. Vencsellőnél l 20/118 v. helyett l 34/109 v; Vértesnél 203 helyett 204, (k. ü.) után l D 2/5822 v. (V. Ú.) írandó, 5824 v. után (V. Ú.) törlendő.

178. o. Vissnél 172 után beírandó l 34/109 v.; Vizsolynál 150 után l 34/9923 v. (k.)

180. o. Zajtánál beírandó l 20/6636 v.

182. o. Zemplénagárdnál 212 elé beírandó l M 2 — l Saújh /311 v.; Zsákánál 164 után 5.

Budajest, 1937. évi május hó 24-én.

II.

101.474/3.

Az „Irányítási Füzet" című segédkönyvben bekövetkezett alábbi változásokat a kir. hivatalok vezessék keresztül és a helyes irányítás iránt intézkedjenek:

7. o. Abánál 5122 v. után beírandó (VI/26-ig és IX/9-től).

7. o. Acsánál „Vác pu. — Bercel gk" és 148/gk törlendő, a †69 pedig 69 után írandó.

8. o. Agárdnál Szfvár 2 után beírandó /1231 v. (VI/26-ig és IX/9-től), †98 (VI/27—IX/8), † 8 helyett pedig †98 (VI/27—IX/8).

9. o. Alcsutnál 94 után beírandó l. Bicske /7024 v.,

12 o. Aszódnál a 69 a †22 után írandó.

15. o. Bakonysárkánynál a jelenlegi adatok helyett beírandó †80, l Szfvár 2/2812 v., 80.

16. o. Balassagyarmatnál V. helyett H, a †69 a 148 elé, †235 elé pedig l Bp 72/4236 v. írandó.

19. o. Baracskánál a jelenlegiek helyett 8, Szfvár 2/1231 v. (VI/26-ig és IX/9-től), †98 (VI/27—IX/8) írandó.

20. o. Baross Gábor telepnél 32 helyett 98; Becskénél Balassagyarmat—Acsa gk helyett Aszód—Balassagyarmat írandó, l 148/gk pedig törlendő.

22. o. Bercelnél Vác pu. — Bercel gk, l 148/gk, 38/gk törlendő, 69 után pedig beírandó †69.

24. o. Bodajknál a jelenlegi adatok helyett †80, l Szfvár 2/2812 v, 80 írandó; Bodakajtor Felsőszentivánnál pedig az 5122 v. után (VI/26-ig és IX/9-től).

27. o. Börgönd pu.-nál a jelenlegiek helyett 96 (VI/27—IX/8), 98, Eh. Pusztaszabolcs, †96 (VI/26-ig és IX/9-től), †47 (VI/27—IX/8) írandó; Budafok 1-nél l 32, l †33/32 törlendő, l †19 után pedig beírandó — l †31/98; Budaörsnél 24 v. helyett 14 v. (VI/1—IX/15); Budatéténynél 32 helyett 98 írandó.

29. o. Cecénél 136 után (H. Ú. után nem), †136 helyett †135 írandó.

30. o. Cinkotánál 312 helyett 220 írandó.

32. o. Cserhátsuránynál †69 helyett 69 írandó.

33. o. Csévnél (érték nem) helyett (V. Ú. ü. nem) írandó.

34. o. Csórnál a jelenlegi adatok helyett 82.

37. o. Diósdnál 32 helyett 98 írandó.

38. o. Domonynál Aszód törlendő, 69 után †69.

39. o. Dömsödnél 914 helyett 923.

43. o. Ercsinél 32 helyett 98; Érdnél a jelenlegi adatok helyett 8, l Bp 72/1234 v. (k.), Szfvár 2/1231 v. (VI/26-ig és IX/9-től), †98 (VI/27—IX/8) írandó.

44. o. Érdligetnél 32 helyett 98 írandó.

45. o. Esztergomnál Bp 62 elől a cs. törlendő, „(H. és ...) elé beírandó cs. Bp. 62/3448 v., 3432 v. után (k.) törlendő.

46. o. Fehérvárcsurgónál a jelenlegi adatok helyett †80, l Szfvár 2/2812 v., 80; Felcsutnál 94 után l Bicske/7024 v.,

47. o. Felsőgödnél IX/30 helyett IX/15.

50. o. Fülénél a jelenlegi adatok helyett 47 (VI/27—IX/8), Szfv 2/1122 v. (VI/26-ig és IX/9-től), †48 írandó.

51. o. Galgagutánál Vác pu.—Aszód—Bercel gk, 148/gk. törlendő, †69 pedig a 69 után írandó.

52. o. Galgagyörknél és Galgamácsánál Vác pu.—Aszód—Bercel gk, l 148/gk törlendő, a †69 pedig a 69 után írandó. Gárdonynál a jelenlegi adatok helyett beírandó 8, Szfv 2/1231 v. (VI/26-ig és IX/9-től), † 98 (VI/27—IX/8).

67. o. Inotánál a jelenlegi adatok helyett l Szfv 2 — l 35 (VI/27—IX/8) /1820 v, 82, †82.

68. o. Iváncsánál 32 helyett 98,

72 o. Kálóznál VI/28 helyett VI/27.

73. o. Kápolnásnyéknél, *82 o.* Kisvelencénél a jelenlegi adatok helyett 8, Szfvár 2/1231 v. (VI/26-ig és IX/9-től), †98 (VI/27—IX/8).

93. o. Maglódnál 534 helyett 524 írandó. Magyarnándornál „Balassagyarmat—Acsa gk és", l. 148/gk. törlendő, 69 pedig a †69 elé írandó.

96. o. Mátyásföldnél 312 helyett 220.

101. o. Mohánál a jelenlegi adatok helyett †80, 1 Szfvár 2/2812 v., 80 írandó. Mohoránál „Balassagyarmat—Acsa gk és" 1 148/gk. törlendő, és a †69 elé 69 írandó; Mórnál a jelenlegi adatok helyett beírandó †80, 1 Kom 2/2827 v., 1 Szfv 2/2812 v., 80.

104. o. Nádasdladánynál a jelenlegi adatok helyett beírandó 82, †82.

108. o. Nagylángnál VI/28 helyett VI/27 írandó.

110. o. Nagytéténynél a jelenlegi adatok helyett 8, 1 Bp 72/1234 v. (k.), Szfv 2/1231 v., (VI/26-ig és IX/9-től), †98 (VI/27—IX/8) írandó.

112 o. Nézsánál és Nógrádságnál a „Vác pu.—Bercel gk és" törlendő; Nógrádkövesdnél a 69 a †69 elé írandó.

125. o. Pestszentimrénél (k.) után beírandó (V/1—IX/15).

126. o. Pettendnél a jelenlegi adatok helyett beírandó 8, Szfvár 2/1231 v. (VI/26-ig és IX/9-től), †98 (VI/27—IX/8).

127. o. Pilisvörösvárnál 218 után beírandó 1 Bp 62/3424 v. (VI/1—IX/15) (k.); Polgárdinál a jelenlegi adatok helyett 47 (VI/27—IX/8), Szfvár 2/1122 v. (VI/26-ig és IX/9-től), †48, †47 (VI/27—IX/8).

130. o. Püspökhatvannál „Vác pu—Bercel gk, és" 1 148/gk. törlendő, 69 pedig a †69 elé írandó.

132. o. Ráckeresztúrnál 32 helyett 98.

133. o. Rákoscsabánál 324 helyett 344; Rákosszentmihálynál 312 helyett 220.

138. o. Sárkeresztúrnál 5122 v. után (VI/26-ig és IX/9-től)

139. o. Sárpentelénél a jelenlegi adatok helyett 1 Szfvár 2— 1 35 (VI/27—IX/8) /1820 v., 82, Eh. Székesfehérvár 2, †82; Sárszentágotánál 5122 v. után (VI/26-ig és IX/9-től); Sárszentmihálynál a jelenlegi adatok helyett 82, †82; Sashalomnál 312 helyett 220,

140. o. Seregélyesnél a jelenlegi adatok helyett 98, †98 (VI/26-ig és IX/8-tól), †47 (VI/27—IX/8),

142. o. Soponyánál VI/28 helyett VI/27.

143. o. Sóskútnál a jelenlegi adatok helyett 8, Szfvár 2/1231 v. (VI/26-ig és IX/9-től), †98 (VI/27—IX/8) írandó.

145. o. Szabadbattyánál 35 (VI/28—IX/8) törlendő, VI/28 helyett pedig VI/27 írandó.

148. o. Százhalombattánál 32 helyett 98 írandó.

157. o. Szügynél „Balassagyarmat—Acsa gk" és 1 148/gk törlendő, a 69 pedig a †69 elé írandó.

158. o. Tabajdnál †94 után beírandó (k.); Tácnál VI/28 helyett VI/27 írandó, †8 után a (IV/1—IX/30), †48 (X/1—III/31) törlendő.

162. o. Terénynél †69 helyett 69.

168. o. Törökbálintnál 24 helyett 14 írandó.

172. o. Vácnál †2 elé beírandó 1 Bp 62/128 v.

173. o. Vajtánál 136 után beírandó (H. és Ü. után nem), †136 helyett pedig †135.

174. o. Vanyarcnál Aszód pu.—Szirák gk helyett Vác pu.—Bercel—Szirák gk, 22, Szirák helyett pedig 148/gk írandó.

182. o. Zichyújfalunál a jelenlegi adatok helyett beírandó 98, †98 (VI/26-ig és IX/9-től), †47 (VI/27—IX/8).

Budapest, 1937. évi május hó 25-én.

Kerületi biztosi felmentés és megbízatás.

100.526/1.

Dr. Merényi Miklós postatitkár a szegedi postaigazgatóság kerületében a kerületi biztosi teendők alól felmentetett és helyette dr. Zelei József postafogalmazó a kerületi biztosi teendőkkel megbízatott.

Budapest, 1937. évi május hó 19-én .

Pályázati hirdetmény.

postaügynöki állásra szerződés mellett.

100.658/1., 100.667/1. sz.

Postaigazgatósági kerület	A postaügynökség neve	Jellege	Vármegye	Évi járandóság			Szállít			
				munkajutalék	szállítási átalány	faluzó levélhordói átalány	hova	távolság	milyen járattal	naponként hányszor
				pengő				km.		
Debrecen	Gömbösfalva (Szomolya)	P.	Borsod—Gömör és Kishont k. e. e.	204	—	*)	Bogács	4·05	Gyalog	1-szer
Sopron	Nárai	P.	Vas	204	144**)	—	Gépkocsimegálló	0.5	Gyalog	2-szer

*) A szállítás és kézbesítés ellátásáról 3 évig a község gondoskodik. **) Ezenfelül a község a szállításhoz évi 60.— pengővel hozzájárul.

A sajátkezüleg írt pályázati kérvények születési, iskolai és erkölcsi bizonyítványokkal, valamint a foglalkozást (állást), illetve nyugdíjas állapotot igazoló okmányokkal felszerelve az 1. hasábban felvett postaigazgatósághoz az 1937. évi június hó 12-éig nyujtandó be.

Az általános feltételek a P. R. T. 1936. évi 1. számában tétettek közzé.

Budapest, 1937. évi május hó 25-én.

Kimutatás a létszámból törölt postakiadókról.

Postaigazgatósági kerület	A létszámból törölt egyén				A létszámból való törlés oka
	neve	állása	születési helye és éve	állomáshelye, hol utoljára alkalmazva volt	
Debrecen	Dr. Márton Lászlóné szül. Páll Piroska	kiadó	Hajduszoboszló 1903.	Hajduszoboszló	Több, mint 6 hónapig nem vállalt alkalmazást.
Debrecen	Szabó Lajosné szül. Papp Margit	kiadó	Jászladány 1907.	Adács	Több, mint 6 hónapig nem vállalt alkalmazást.
Pécs	Kárpáti Lászlóné szül. Fáth Anna	kiadó	Kocsola 1913.	Gyékényes 2.	6 hónapig alkalmazást nem vállalt.

NEM HIVATALOS RÉSZ

A Közszolgálati Jogszabályok Gyüjteménye IV. részének igénylése.

A Közszolgálati Jogszabályok Gyüjteményének IV. része a pénzügyminisztérium összeállításában és kiadásában megjelent. Ez a rész az állami alkalmazottak *nyugellátására* vonatkozó törvényes rendelkezéseket és szabályokat tartalmazza. Minthogy ezek a rendelkezések természetszerűleg a postai alkalmazottakra is vonatkoznak — a postamesterek és postamesteri alkalmazottak kivételével — valószinű, hogy a Gyüjteményt a személyzet beszerezni kívánja. Ára 2 P, megrendelhető a postavezérigazgatóság segédhivatala útján.

Az igényléseket hivatalonként kell összegyüjteni és azokat a pénzösszeggel együtt a hivatalok juttassák el a postavezérigazgatóság segédhivatalához.

Budapest, 1937. évi május hó 25-én.

Betöltendő kiadói állások.

Gesztely postahivatal június közepétől egy hónapra helyettest keres.

Hajós postahivatal állandó alkalmazásra, mindhárom szakban teljes jártassággal bíró kiadónők ajánlatát kéri. Fizetés megegyezés szerint.

Kapoly postahivatal június 1-től 1 havi helyettesítésre kiadónőt keres.

Nyírgelse postahivatal július 1-től, esetleg június 15-től—30-ig helyettesítésre kiadót keres.

Sajókazinc postahivatal mindenben gyakorlott kiadót keres.

Somogyfajsz postahivatal július és augusztus hónapra kiadónő-helyettest keres.

Szabadhídvég postahivatal önálló kezelésre képes kiadónőt keres július 1-től, esetleg június hó 15-től. Fizetés megegyezés szerint.

Állástkereső postakiadók.

Az állást kereső postakiadó				Jegyzet
neve	címe (jelenlegi tartózkodási helye)	szolgálati éveinek száma	mely időponttól kezdve vállal állást	
Bodnár Rózsa	Felsőzolcza		július 4.	Helyettesítést is vállal
Elbert Erzsébet	Mosonszentmiklós		június 1.	Postamesterhelyettesítést is vállal.
Farkas Kálmán	Torvaj	7	május 31.	Lehetőleg állandó helyre.
Horváth Gizella	Érsekvadkert		június 15.	
Sor Andor	Sashalom (Károly király u. 32.)		azonnal	Németül is beszél.
Tóth Margit	Csillaghegy	13	június 1—15.	Postamesterhelyettesítést is vállal.

A szerkesztőségnek szánt küldemények címzése: Postavezérigazgatóság, 4. ügyosztály, Budapest 114.
A kiadóhivatalnak szánt küldemények címzése: Külföldi hirlaposztály, Budapest 4.

Fővárosi Nyomda Rt. nyomása. — Felelős művezető: Duchon János.

RENDELETEK TÁRA

A MAGYAR KIR. POSTA RÉSZÉRE.

KIADJA A M. KIR. KERESKEDELEM- ÉS KÖZLEKEDÉSÜGYI MINISZTER.

BUDAPEST, 1937. JÚNIUS. 19. szám.

TARTALOM:

Megbízatások és felmentések.

Anyagi felelősség kérdésében való határozathozatal.

A közönséges levélpostai küldemények visszavételi és címváltoztatási díjának módosítása.

Az országgyűlési képviselőjelölt biztosítékának postai befizetése.

Hiányos nyomású befizetési lapok használata.

Hivatalos levelezés díjátalányozására jogosultak névjegyzékének módosítása.

Változások a Távíró-Díjszabásban.

Változások a Távbeszélő-Díjszabásban.

Lefoglalandó sajtótermék.

Postai szállításból kizárt sajtótermék.

Az egyházasfalui és harkai postaügynökségek ellenőrző hivatalának megváltoztatása.

A Balatonszabadi-fürdőtelepen működő időszaki postaszerv megnyitása.

A budapesti 32. sz. postahivatal áthelyezése.

Vonalfelvigyázói bélyegző elvesztése.

Változások az Irányítási Füzetben.

Létszámból törölt postakiadók.

Betöltendő kiadó állások.

Megbízatások és felmentések.

97.275/1.

Berka József műszaki tanácsost (1) a Lágymányos távbeszélő központ vezetésével megbízom, Pászti János műszaki tanácsost (9) a Belvárosi távbeszélő központ vezetése alól felmentem és a távíró és távbeszélő igazgatóság 3. ügyosztályának (távbeszélő kezelési, üzemi és üzleti ügyek) vezetésével megbízom, Girscht Ferenc műszaki tanácsost (15) a budapesti postaigazgatóság 6. (műszaki) ügyosztályában a helyettes vezetői teendők ellátása alól felmentem, Kolossváry Béla műszaki tanácsost (17) a budapesti postaigazgatóság 6. (műszaki) ügyosztályában a helyettesvezetői teendők ellátásával megbízom, Rósás István műszaki tanácsost (25) a Krisztina távbeszélő központ vezetésével és Mattanovich Géza műszaki tanácsosi címmel és jelleggel felruházott főmérnököt (6) a Belvárosi távbeszélő központ vezetésével megbízom.

Budapest, 1937. évi május hó 31-én.

Anyagi felelősség kérdésében való határozathozatal.

88.586/5.

Előfordult, hogy közigazgatási úton rendbüntetéssel megtorolható, de egyben az anyagi felelősség megállapítását is maga után vonó szolgálati vétség esetében, a rendbüntetés kiszabásának mellőzésével csak a felmerülő kár megtérítésére vonatkozó kötelezettség megállapítása iránt történt határozathozatal.

Minthogy a fennálló rendelkezések értelmében a felmerült kár megtérítése nem rendbüntetés, a kártérítésben való kötelezésen felül a szolgálati vétség megtorlása iránt is kell határozni.

Felhivom a hivatalokat, hogy minden olyan esetben, amikor a közigazgatási úton rendbüntetéssel megtorolható szolgálati vétség miatt az okozott károsszeg megtérítése iránti intézkedés is szükségesnek mutatkozik, az ügyet előttes igazgatóságukhoz terjesszék fel.

A hivatalok ezt a rendeletet jegyezzék elő a Fegyelmi Rendtartás (P. R. T. 1930. évi 19. számában megjelent 70.000. sz. rendelet) 2. §-ánál, és az A. 2. Szab. 6. §. 15. pontjánál.

Budapest, 1937. évi június hó 1-én.

A közönséges levélpostai küldemények visszavételi és címváltoztatási díjának módosítása.

98.820/4.

A Levélpostadíjszabás 55. §-ában a közönséges levélpostai küldemények visszavételére és

címváltoztatására megállapított postai díjakat a következőképen módosítom:

1. ha a küldemény még a felvevőhivatalnál van, a kérelem teljesítéséért, — akár belföldre, akár külföldre szól a küldemény, — az illető küldeményfajra érvényes *helyi díjszabás legkisebb díját*, de legfeljebb 10 fillért (pl. leveleknél 10, levelezőlapoknál 6, nyomtatványoknál 2, üzleti papiroknál 10 fillért, stb.);

2. ha pedig a küldeményt már továbbították, akkor

a) a belföldre szólóknál egy 20 g súlyú *közönséges* távolsági levél díját,

b) a külföldre szólóknál a küldemény külföldi rendeltetési helyére szóló 20 g súlyú *ajánlott* levél díját kell leróni.

A postahivatalok jövőben, a közönséges levélpostai küldemények visszavételére, vagy címváltoztatására vonatkozó kérelmeket a belföldi forgalomban az A. 3. Szab. 138. §. 6. pontjában foglaltaktól eltérőleg, közönséges levélben továbbítsák.

A hivatalok e rendeletemet a Ld. 55. §-ánál és az A. 3. Szab. 138. §. 6. pontjánál jegyezzék elő. A szöveg kiegészítése iránt a legközelebbi Változásban gondoskodom.

Budapest, 1937. évi május hó 31-én.

Az országgyűlési képviselőjelölt biztosítékának postai befizetése.

102.277/4.

Az országgyűlési képviselőjelölés újabb szabályozásáról szóló 1937 : VIII. t. c. végrehajtása tárgyában a Budapesti Közlöny 1937. évi 118. számában megjelent 38.500/937. B. M. sz. m. kir. belügyminiszteri rendelet 2. §-a értelmében az egy országgyűlési képviselőt választó kerületekben a képviselőjelöltnek vagy helyette a kerület valamelyik választójának a hivatkozott törvényben (4. §. 2. bekezdés) előírt és 2.000 P-ben megállapított biztosítékot a 64.101. számú, „Belügyminisztérium: Letéti számla, Budapest" elnevezésű postatakarékpénztári számlára és pedig külön erre a célra készült és a m. kir. belügyminisztériumban, a kir. járásbíróságoknál, valamint az egy országgyűlési képviselőt választó kerületek székhelyén működő m. kir. postahivataloknál e célra díjmentesen rendelkezésre álló postatakarékpénztári befizetési lappal kell befizetni.

A postatakarékpénztári befizetési lap hátlapján a befizető magánközleményei számára fenntartott helyen a befizető köteles feltüntetni, hogy a befizetett összeg melyik képviselőjelöltnek, mely választókerületben, mely napra kitűzött országgyűlési képviselőválasztásra letett biztosítéka.

Ugyanezeket az adatokat — és ezenfelül, ha nem a képviselőjelölt, hanem helyette a kerület valamelyik választója tette le a biztosítékot, a befizető nevét és lakcímét is, — a befizetési lap elismervény-szelvényének hátlapjára a befizetés alkalmával a felvevő postaalkalmazott köteles rávezetni, ezt a záradékot a postaalkalmazott aláírásával és a postahivatal bélyegzőjével látja el.

E rendelkezések végrehajtásával kapcsolatban az érdekelt postahivatalok eljárását illetőleg a következőket közlöm és rendelem el:

1. Az országgyűlési képviselőjelölt biztosítékának befizetésére szolgáló, külön befizetési lapok a rendes befizetési lapoktól abban különböznek, hogy azok az előoldalon felül teljes szélességben „Kincstári szolgálat — Kizárólag országgyűlési képviselőjelölt biztosítékának befizetésére használható" szövegű felírással, az „Értesítőlap" és az „Elismervény" hátlapján pedig a kívánt adatok bejegyzésének megfelelő szöveg-nyomással vannak ellátva. A biztosíték összege számokkal és betűvel a befizetési lap megfelelő részein szintén nyomdai úton van feltüntetve.

2. E külön befizetési lapokból a m. kir. postatakarékpénztár az egy országgyűlési képviselőt választó kerületek székhelyén működő postahivataloknak első készletként hivatalból 15—15 darabot küld. A postahivatalok e befizetési lapokat gondosan kezeljék és ilyen befizetési lapot az azt igénylőknek díjmentesen szolgáltassák ki. Az igénylések akadálytalan kielégíthetése céljából e befizetési lapokból az állandó tartalékkészletet 10—10 darabban állapítom meg. A postahivatalok az esetleges további szükségletet közvetlenül a m. kir. postatakarékpénztár közigazgatási osztályától kérjék. Azt, hogy mikor, kinek szolgáltattak ki ilyen különleges befizetési lapot, a készlet mellett őrzendő kimutatásban jegyezzék elő.

3. A külön befizetési lappal történő befizetések elszámolása előtt a felvevő postaalkalmazott köteles meggyőződni arról, hogy a befizető az értesítőlap hátlapján levő nyomtatott szöveget a kívánt adatokkal kiegészítette-e. Azután

1. sz. fedőlap a P. R. T. 1937. évi 19. sz.-hoz (100.753/8. sz. r.).

Libia (Libye):[4])					
1. Cyrenaika hivatalai	**0.52**	**0.26**	**0.26**	[10])	XP = 2.00 a. fr.
2. Tripolisz hivatalai	**0.52**	**0.26**	**0.26**		

2. sz. fedőlap a P. R. T. 1937. évi 19. sz.-hoz (100.753/8. sz. r.).

Libia (Libye):			
1. Cyrenaika hivatalai	**0.26**	**2.60**	Díjköteles jelzés = XLT =
2. Tripolisz hivatalai	**0.26**	**2.60**	

a felvevő postaalkalmazott köteles a befizetési lap értesítő részének hátlapján a befizető által beírt adatokat az elismervény hátlapján levő nyomtatott szövegbe bejegyezni és ezenfelül, ha nem a képviselőjelölt, hanem helyette a kerület valamely választója a befizető, ugyanott annak nevét és lakcímét is feltüntetni, és a bejegyzést aláírni és a hivatal keletbélyegzőlenyomatával ellátni.

A befizetett összegek elszámolása egyébként rendes csekkbefizetések módjára történik.

4. Az egy országgyűlési képviselőt választó kerületeket és azok székhelyét az alábbi kimutatás tartalmazza:

KIMUTATÁS

az egy országgyűlési képviselőt választó kerületekről és azok székhelyeiről.

Abaúj-Torna vármegye.

1. Garbócbogdányi	választókerület	székhelye	Abaújvár
2. Gönci	„	„	Gönc
3. Szepsii	„	„	Felsőgagy
4. Szikszói	„	„	Szikszó
5. Tornai	„	„	Bodvaszilas

Bács-Bodrog vármegye:

1. Bácsalmási	választókerület	székhelye	Bácsalmás
2. Jánoshalmai	„	„	Jánoshalma
3. Regőcei	„	„	Nagybaracska
4. Tompai	„	„	Tompa

Baranya vármegye:

1. Dárdai	választókerület	székhelye	Magyarbóly
2. Mohácsi	„	„	Mohács
3. Pécsváradi	„	„	Pécsvárad
4. Sásdi	„	„	Sásd
5. Siklósi	„	„	Siklós
6. Szalántai	„	„	Szalánta
7. Szentlőrinci	„	„	Szentlőrinc
8. Villányi	„	„	Villány

Békés vármegye:

1. Békési	választókerület	székhelye	Békés
2. Békéscsabai	„	„	Békéscsaba
3. Gyomai	„	„	Gyoma
4. Gyulai	„	„	Gyula
5. Orosházai	„	„	Orosháza
6. Szarvasi	„	„	Szarvas
7. Szeghalomi	„	„	Szeghalom
8. Tótkomlósi	„	„	Tótkomlós

Bihar vármegye:

1. Berettyóújfalui	választókerület	székhelye	Berettyóújfalu
2. Biharkeresztesi	„	„	Biharkeresztes
3. Biharnagybajomi	„	„	Biharnagybajom
4. Cséffai	„	„	Okány
5. Derecskei	„	„	Derecske
6. Nagyszalontai	„	„	Sarkad
7. Szalárdi	„	„	Kismarja
8. Székelyhidi	„	„	Nagyléta

Borsod, Gömör és Kishont vármegye:

1. Edelényi	választókerület	székhelye	Edelény
2. Mezőcsáti	„	„	Mezőcsát
3. Mezőkeresztesi	„	„	Mezőkeresztes
4. Mezőkövesdi	„	„	Mezőkövesd
5. Ónodi	„	„	Ónod
6. Ózdi	„	„	Ózd
7. Sajószentpéteri	„	„	Sajószentpéter
8. Feledi	„	„	Alsóhangony
9. Putnoki	„	„	Putnok

Csanád, Arad, Torontál vármegye:

1. Battonyai	választókerület	székhelye	Battonya
2. Makói	„	„	Makó
3. Nagylaki	„	„	Apátfalva
4. Eleki	„	„	Elek
5. Nagyszentmiklósi	„	„	Kiszombor
6. Törökkanizsai	„	„	Szőreg

Csongrád vármegye:

1. Csongrádi	választókerület	székhelye	Csongrád
2. Kiskundorozsmai	„	„	Kiskundorozsma
3. Mindszenti	„	„	Mindszent
4. Szentesi	„	„	Szentes

Fejér vármegye:

1. Adonyi	választókerület	székhelye	Adony
2. Hercegfalvai	„	„	Hercegfalva
3. Lovasberényi	„	„	Lovasberény
4. Móri	„	„	Mór
5. Sárbogárdi	„	„	Sárbogárd
6. Váli	„	„	Vál

Győr, Moson és Pozsony k. e. e. vármegye:

1. Győrszentmártoni	választókerület	székhelye	Győrszentmárton
2. Öttevényi	„	„	Öttevény
3. Magyaróvári	„	„	Magyaróvár
4. Nezsideri	„	„	Mosonszentjános
5. Zurányi	„	„	Rajka
6. Somorjai	„	„	Halászi

Hajdu vármegye:

1. Hajduböszörményi	választókerület	székhelye	Hajduböszörmény
2. Hajdunánási	„	„	Hajdunánás
3. Hajduszoboszlói	„	„	Hajduszoboszló
4. Nádudvari	„	„	Nádudvar

Heves vármegye:

1. Egri	választókerület	székhelye	Eger
2. Gyöngyösi	„	„	Gyöngyös
3. Hatvani	„	„	Hatvan

4. Hevesi	választókerület	székhelye	Heves
5. Kápolnai	„	„	Kápolna
6. Pásztói	„	„	Pásztó
7. Pétervásárai	„	„	Pétervására
8. Tiszafüredi	„	„	Tiszafüred

Jász-Nagykun-Szolnok vármegye:

1. Abádszalóki	választókerület	székhelye	Abádszalók
2. Jákóhalmai	„	„	Jákóhalma
3. Jászapátii	„	„	Jászapáti
4. Jászberényi	„	„	Jászberény
5. Jászladányi	„	„	Jászladány
6. Karcagi	„	„	Karcag
7. Kunhegyesi	„	„	Kunhegyes
8. Kunszentmártoni	„	„	Kunszentmárton
9. Mezőturi	„	„	Mezőtur
10. Szolnoki	„	„	Szolnok
11. Tiszaföldvári	„	„	Tiszaföldvár
12. Törökszentmiklósi	„	„	Törökszentmiklós

Komárom és Esztergom k. e. e. vármegye:

1. Dorogi	választókerület	székhelye	Dorog
2. Esztergomi	„	„	Esztergom
3. Komáromi	„	„	Komárom
4. Nagyigmándi	„	„	Nagyigmánd
5. Tatai	„	„	Tata
6. Tatabányai	„	„	Tatabánya

Nógrád és Hont k. e. e. vármegye:

1. Balassagyarmati	választókerület	székhelye	Balassagyarmat
2. Rétsági	„	„	Rétság
3. Salgótarjáni	„	„	Salgótarján
4. Szécsényi	„	„	Szécsény
5. Sziráki	„	„	Szirák
6. Ipolysági	„	„	Drégelypalánk
7. Ipolyszalkai	„	„	Nagymaros

Pest-Pilis-Solt-Kiskun vármegye:

1. Abonyi	választókerület	székhelye	Abony
2. Albertii	„	„	Alberti
3. Alsódabasi	„	„	Alsódabas
4. Aszódi	„	„	Aszód
5. Biai	„	„	Bia
6. Ceglédi	„	„	Cegléd
7. Dunavecsei	„	„	Dunavecse
8. Gödöllői	„	„	Gödöllő
9. Gyömrői	„	„	Gyömrő
10. Kalocsai	„	„	Kalocsa
11. Kiskőrösi	„	„	Kiskőrös
12. Kiskunfélegyházai	„	„	Kiskunfélegyháza
13. Kiskunhalasi	„	„	Kiskunhalas
14. Kiskunmajsai	„	„	Kiskunmajsa

15. Kunszentmiklósi	választókerület	székhelye	Kunszentmiklós
16. Lajosmizsei	„	„	Lajosmizse
17. Monori	„	„	Monor
18. Nagykátai	„	„	Nagykáta
19. Nagykőrösi	„	„	Nagykőrös
20. Pilisvörösvári	„	„	Pilisvörösvár
21. Pomázi	„	„	Pomáz
22. Ráckevei	„	„	Ráckeve
23. Soroksári	„	„	Soroksár
24. Szabadszállási	„	„	Szabadszállás
25. Törökbálinti	„	„	Törökbálint
26. Turai	„	„	Tura
27. Váci	„	„	Vác

Somogy vármegye:

1. Barcsi	választókerület	székhelye	Barcs
2. Csurgói	„	„	Csurgó
3. Igali	„	„	Igal
4. Kaposmérői	„	„	Kaposmérő
5. Kaposvári	„	„	Kaposvár
6. Lengyeltótii	„	„	Lengyeltóti
7. Marcalii	„	„	Marcali
8. Nagyatádi	„	„	Nagyatád
9. Nagybajomi	„	„	Nagybajom
10. Szigetvári	„	„	Szigetvár
11. Tabi	„	„	Tab

Sopron vármegye:

1. Csepregi	választókerület	székhelye	Csepreg
2. Csornai	„	„	Csorna
3. Kapuvári	„	„	Kapuvár
4. Lövői	„	„	Lövő
5. Sopronkörnyéki	„	„	Nagycenk

Szabolcs és Ung k. e. e. vármegye:

1. Gávai	választókerület	székhelye	Gáva
2. Kemecsei	„	„	Kemecse
3. Kisvárdai	„	„	Kisvárda
4. Nagykállói	„	„	Nagykálló
5. Nyírbátori	„	„	Nyírbátor
6. Nyiregyházai	„	„	Nyiregyháza
7. Tiszalöki	„	„	Tiszalök
8. Nagykaposi	„	„	Záhony

Szatmár, Ugocsa és Bereg k. e. e. vármegye:

1. Beregszászi	választókerület	székhelye	Tarpa
2. Mezőkaszonyi	„	„	Vásárosnamény
3. Csengeri	„	„	Csenger
4. Fehérgyarmati	„	„	Fehérgyarmat
5. Mátészalkai	„	„	Mátészalka
6. Nagykárolyi	„	„	Penészlek

Tolna vármegye:

1. Bonyhádi	választókerület	székhelye	Bonyhád
2. Dombóvári	„	„	Dombóvár
3. Gyönki	„	„	Gyönk
4. Paksi	„	„	Paks
5. Szekszárdi	„	„	Szekszárd
6. Tamásii	„	„	Tamási
7. Tolnai	„	„	Tolna

Vas vármegye:

1. Celldömölki	választókerület	székhelye	Celldömölk
2. Körmendi	„	„	Körmend
3. Kőszegi	„	„	Kőszeg
4. Őriszentpéter—Németújvári	„	„	Őriszentpéter
5. Sárvári	„	„	Sárvár
6. Szentgotthárdi	„	„	Szentgotthárd
7. Szombathelyi	„	„	Szombathely
8. Vasvári	„	„	Vasvár

Veszprém vármegye:

1. Devecseri	választókerület	székhelye	Devecser
2. Enyingi	„	„	Enying
3. Nagyvázsonyi	„	„	Nagyvázsony
4. Pápai	„	„	Pápa
5. Ugodi	„	„	Ugod
6. Veszprémi	„	„	Veszprém
7. Zirci	„	„	Zirc

Zala vármegye:

1. Alsólendvai	választókerület	székhelye	Lenti
2. Balatonfüredi	„	„	Balatonfüred
3. Keszthelyi	„	„	Keszthely
4. Kiskomáromi	„	„	Kiskomárom
5. Letenyei	„	„	Letenye
6. Nagykanizsai	„	„	Nagykanizsa
7. Pacsai	„	„	Pacsa
8. Tapolcai	„	„	Tapolca
9. Zalabaksai	„	„	Zalabaksa
10. Zalaegerszegi	„	„	Zalaegerszeg
11. Zalaszentgróti	„	„	Zalaszentgrót

Zemplén vármegye:

1. Királyhelmeci	választókerület	székhelye	Cigánd
2. Megyaszói	„	„	Megyaszó
3. Sárospataki	„	„	Sárospatak
4. Sátoraljaújhelyi	„	„	Sátoraljaújhely
5. Tokaji	„	„	Tokaj

I. Bajai	választókerület	székhelye	Baja
II. Soproni	„	„	Sopron
III. Székesfehérvári	„	„	Székesfehérvár

Budapest, 1937. évi június hó 1-én.

Hiányos nyomású befizetési lapok használata.

101.010/4.

A P. R. T. 1930. évi 9. számában megjelent 85.108/ptakp. számú rendelet egyidejű hatályon kívül helyezésével elrendelem, hogy a csekkszámlatulajdonos nevével, lakhelyével és csekkszámlaszámával nyomdai úton elnézésből el nem látott, hiányos nyomású befizetési lappal teljesíteni szándékolt befizetéseket a közvetítő hivatalok a jövőben akadálytalanul fogadják el. A befizető azonban az ilyen befizetési lap elismervényén, az értesítő lapon és a könyvelési szelvényen a kedvezményezett csekkszámlatulajdonos nevét, lakhelyét és a csekkszámlaszámot olvashatóan köteles feljegyezni. A felvevő postahivatal a kézírással feltüntetett adatok egyezőségét a felvétel alkalmával köteles ellenőrízni és a befizetést csak akkor fogadhatja el, ha a befizetési lap mindhárom részén feljegyzett fentebbi adatok egyezőek.

Budapest, 1937. évi május hó 26-án.

Hivatalos levelezés díjátalányozására jogosultak névjegyzékének módosítása.

100.496/4.

A postahivatalok a „Levélpostadíjszabás" 67. §-nak (A díjátalányozásban részvevő szervek) X. pontjában (M. kir. vallás- és közoktatásügyi minisztérium) a 10. tétel alatt felvett szerveket töröljék; a VIII. pontjában (M. kir. honvédelmi minisztérium) pedig 52. tételként írják be:

52. „Hunyadi Mátyás" honvéd reálnevelő intézet, Kőszeg;

„Zrinyi Miklós" honvéd reálnevelő intézet, Pécs;

„Rákóczi Ferenc" honvéd reálnevelő intézet, Sopron;

„Zrinyi Ilona" honvéd tiszti leánynevelő intézet, Sopron és gazdasági hivataluk."

Budapest, 1937. évi május hó 31-én.

Változások a Távíró-Díjszabásban.

100.753/8.

A hivatalok a Távíró-Díjszabásban a következő változásokat vezessék keresztül:

9. o. Cyrenaikánál az 1. hasábban a [4]) jegyzetjelölést töröljék. A helynév után írják: (l. Libia). A 2—5. hasábban levő összes adatokat töröljék.

Libiánál az 1. hasábban levő egész sort töröljék és helyébe ragasszák a csatolt 1. sz. fedőlapot.

Az oldal aljára a következő új jegyzetet írják: „[10]) Összebeszélt nyelvű, valamint szám- és betűjegyes távirat csak a helyi kormányhatóság engedélyével küldhető. A használt code a gyarmati kormánynál letétbe helyezendő."

10. o. Tripolisznál az 1. hasábban a [3]) jegyzetjelölést töröljék. A helynév után írják: (l. Libia). A 2—6. hasábban levő összes adatokat töröljék.

Az oldal alján levő [6]) jegyzet szövegét teljes egészében töröljék.

A Távíró-Díjszabás mellékletét képező és a P. R. T. 1936. évi 45. számában megjelent 124.455/8. sz. rendelettel kiadott karácsonyi és újévi üdvözlőtáviratok Díjtáblázatában a hivatalok a következő változásokat vezessék keresztül:

1. o. Cyrenaikánál az 1. hasábban a helynév után írják: (l. Libia). A 2. és 3. hasábban levő adatokat töröljék.

2. o. Libiánál az 1. hasábban levő egész sort töröljék és helyébe ragasszák a csatolt 2. sz. fedőlapot.

Tripolisznál az 1. hasábban a helynév után írják: (l. Libia). A 2. és 3. hasábban levő adatokat töröljék.

Budapest, 1937. évi május hó 28-án.

Változások a Távbeszélő-Díjszabásban.

100.741/8.

A hivatalok a Távbeszélő-Díjszabásban a következő változásokat vezessék keresztül:

67. o. Japánnal a háromperces beszélgetés díja hétfőtől péntekig és vasárnap 115 frs — ctm helyett 95 frs — ctm, szombaton 65 frs — ctm helyett 55 frs — ctm, minden további percért ennek egyharmada, vagyis hétfőtől péntekig és vasárnap 38 frs 34 cts helyett 31 frs 67 cts, szombaton 21 frs 67 cts helyett 18 frs 34 cts fizetendő. Az előkészítési díj 20 frs — ctm helyett 17 frs — ctm.

Budapest, 1937. évi május hó 31-én.

Lefoglalandó sajtótermék.

102.113/4.

A budapesti kir. büntetőtörvényszék vizsgálóbírája 1937. évi május hó 29-én kelt B. 6.718/937—2. számú végzésével Budapesten, a Radó István nyomdai műintézete nyomdájában előállított „Egy asszony csókra vár" című könyv bárhol található összes példányainak lefoglalását rendelte el.

A m. kir. postahivatalok a szóbanlévő sajtótermék postán szétküldött példányait ne szállítsák és ne kézbesítsék, hanem a budapesti kir. ügyészséghez küldjék be.

Budapest, 1937. évi június hó 1-én.

Postai szállításból kizárt sajtótermék.

101.750/4.

A Pozsonyban megjelent Trocki: „A spanyol tanulság" című magyar nyelvű, továbbá a Párizsban megjelent Philippe Amiguet „Otto de Habsbourg" című francia nyelvű sajtótermékektől a postai szállítás jogát megvontam.

A postahivatalok ezt a sajtóterméket a kitiltott sajtótermékek módjára kezeljék.

Budapest, 1937. évi május hó 29-én.

Az egyházasfalui és harkai postaügynökségek ellenőrző hivatalának megváltoztatása.

101.997/3.

Az egyházasfalui és harkai postaügynökségek ellenőrző hivatala 1937. évi június hó 1-től Szombathely 2.

A Postahivatalok és Ügynökségek Névsora (40., illetőleg 54. old.), valamint a Helységnévtár (189., illetőleg 245. old.) megfelelően helyesbítendő. Az Irányítási Füzetben Egyházasfalunál (42. old.) és Harkánál (61. old.) az utolsó hasábban „Eh. Sopron 2" helyett „Eh. Szombathely 2" írandó.

Budapest, 1937. évi június hó 2-án.

A Balatonszabadi-fürdőtelepen működő időszaki postaszerv megnyitása.

101.819/3.

A balatonszabadi-fürdőtelepi időszaki postaügynökség működését a lepsényi postahivatal ellenőrzése mellett folyó évi május hó 15-én megkezdette.

Az időszaki postaszerv július 1-től augusztus 31-ig mint postahivatal, majd szeptember 1-től 30-ig ismét mint postaügynökség működik.

Budapest, 1937. évi június hó 2-án.

A budapesti 32. sz. postahivatal áthelyezése.

101.642/3.

A budapesti 32. sz. postahivatal a III. ker. Kiscelli-u. 83. sz. alól a III. ker., Bécsi-út 118/b szám alá helyeztetett át.

A kir. hivatalok a Postahivatalok és Ügynökségek névsorát (23. o.) megfelelően helyesbítsék.

Budapest, 1937. évi június hó 1-én.

Vonalfelvigyázói bélyegző elvesztése.

100.958/6.

Szövérfi József devecseri vonalfelvigyázó „M. kir. távirda vonalfelvigyázó 352." köriratú bélyegzőjét elvesztette.

Felhívom a postahivatalokat, hogy ha hozzájuk az említett bélyegző lenyomatával ellátott beadványok érkeznének, azokat azonnal terjesszék fel az illetékes postaigazgatóságokhoz.

Budapest, 1937. évi június hó 2-án.

Változások az Irányítási Füzetben.

102.137/3.

Az „Irányítási Füzet" című segédkönyvben bekövetkezett változásokat a kir. hivatalok vezessék keresztül és a helyes irányítás iránt intézkedjenek.

7. o. Ábrahámhegynél a jelenlegi adatok helyett beírandó 47 (VI/27—IX/8), 48, †48, Eh. Tapolca, †47 (IV/27—IX/8).

8. o. Akalinál VI/28 helyett VI/27 írandó.

10. o. Alsóörsnél VI/28 helyett VI/27 írandó, 1 Bp 72/1124 v. VI/15—IX/30) törlendő.

12. o. Aszófőnél VI/28 helyett VI/27,

14. o. Badacsonynál VI/28 helyett VI/27 írandó, 1121. törlendő; Badacsonylábdihelynél VI/28 helyett VI/27; Badacsonytomajnál VI/28 helyett VI/27, 1124 helyett 1114 írandó.

16. o. Balatonarácsnál, Balatonberénynél VI/28 helyett VI/27, Balatonboglárnál VII/1 helyett VI/20, VI/28 helyett VI/27, 8 elé 1 Bp 72/1202 v. (VI/27—IX/8 nem) írandó; Balatonedericsnél 5225 v. után (IX/8-ig nem) törlendő; Balatonfenyvesnél VI/28 helyett VI/27, †8 után 1 Bp 72/1214 v. (VII/1—VIII/31) írandó.

17. o. Balatonföldvárnál VI/28 helyett VI/27, 1 Szfvár 2/2224 v. (VI/28—IX/8) helyett 1 Bp 72/1214 v. írandó; Balatonfüredfürdőnél a jelenlegi adatok helyett 47 (VI/27—IX/8), 110, 1 Bp 72/1102 v. (VI/27—IX/8 nem), 48, †48, 1 Bp 72 — 1 Szfvár (VI/27—IX/8) /1114 v., †47 (VI/27—IX/8), 1 Bp 72/1118 v.; Balatongyöröknél a jelenlegi adatok helyett 197, 1 Bp 72 — 1 Keszthely /5225 v., †197; Balatonlellénél VII/1 helyett VI/20, VI/28 helyett VI/27, írandó, 1 Szfvár 2/2224 v. (VI/28—IX/8) törlendő; Balatonmáriafürdőnél V/16 helyett VI/27, VI/28 helyett VI/27; Balatonrendesnél VI/28 helyett VI/27; Balatonszárszónál VI/28 helyett VI/27 írandó.

18. o. Balatonszemesnél VI/28 helyett VI/27; Balatonszentgyörgynél VI/28 helyett VI/27, 5240 helyett 5242, 1 Bp 72 elé 1 Marcali /5832 v., 5238 helyett 5248 írandó. — Balatonszepezdnél, Balatonújhelynél és Balatonzamárdinál VI/28 helyett VI/27 írandó.

19. o. Barcs 1-nél a †130 a 26 után, †159 (H. és Ü. után nem) †25 elé írandó, 1 Szbhely 2 törlendő.

20. o. Bárdibükknél a mostani adatok helyett 130, 1 Bp 72 (H. és Ü. nem) — 1 Kaposv. 1/5723 a v., †130; Bátaszéknél 136 után (H. és Ü. után nem), †36 helyett †135 írandó, 1 Pécs 2/6436 v. törlendő.

34. o. Csopaknál VI/28 helyett VI/27,

35. o. Csurgónál 1020 v. után (V. Ü.) helyett (H. Ü. után), 1002 helyett 1011 írandó.

36. o. Decsnél 136 után (H. Ü. után nem), †136 helyett †135,

38. o. Diósviszlónál 6724 vonatszám elé 6714; Diszelnél 48 helyett 1 Bp 72,

40. o. Dunaföldvárnál 5018 v. után (k.),

44. o. Erdőcsokonyánál a jelenlegi adatok helyett †159 (H. Ü. után nem), 1 32/5923 v., 159 (k. ü.).

49. o. Fonyód-fürdőtelep VI/28 helyett VI/27 írandó, 1 44 törlendő.

54 o. Görgetegnél a jelenlegi adatok helyett †159 (H. Ü. után nem), 1 32/5923 v., 159 (V. Ü. nem),

55. o. Gyékényes 2-nél 2414 helyett 2442 írandó, 1 Nkanizsa 2 törlendő, 44 elé beírandó 1 Nkan 2/2414 v; Gyenesdiásnál a jelenlegi adatok helyett 197, 1 Bp 72 — 1 Keszthely /5225 v., †197,

61. o. Harkánynál 6724 elé 6714 —; Hedrehelynél 130 helyett †130,

62. o. Hencsénél a †130 Kadarkút után írandó.

63. o. Hévizfürdőnél VI/28 helyett VI/27, 5247 helyett 5235, 48 helyett 1 48; Hévizszentandrásnál II. helyett III, 8 elé 35 (VI/27—IX/8) írandó.

64. o. Homokszentgyörgynél †130 a 130 után,

66. o. Iharosberénynél a jelenlegi adatok helyett Nkanizsa 2, Kaposvár 1 — †144,

67. o. Inkénél a jelenlegi adatok helyett Nkanizsa 2 — Kaposvár 1 — †44,

71. o. Kadarkútnál a jelenlegi adatok helyett 130, 1 Kaposvár 1 — 1 Bp 72 (H. Ü. után nem) /5723 a v., †130,

72. o. Kálmáncsánál a jelenlegi adatok helyett 130, l. 1 Kaposvár 1— 1 Bp 72 (H. Ü. után nem) /5723 a v, †130; Kapolcsnál 1 48 helyett 1 Bp 72,

73. o. Kaposvár 1-nél (V. Ü. nem) helyett (H. Ü. után nem), †66 az 1002 v. után, †130 az 1001 v. után, 1018 elé 1008, 1 92/5421 v. (V. Ü. ü.) helyett 92— †8 /5421 v. írandó, 1 159/1011 v. törlendő; Kárásznál 60 elé 1 43,

75. o. Kemendollárnál 83 után 1 Bp 72/7423 v.

77. o. Keszthelynél VI/28 helyett VI/27, 5247 helyett 5235 írandó, 1 Tap /1102 v. 48 (VI/28—IX/8) törlendő, 5224. v. helyett 1112. írandó, utána levő (V/15—VI/27-ig és IX/9-től) törlendő, 5226 helyett 5228 írandó, 5233 v. törlendő.

80. o. Kisörsszőllőhegynél VI/28 helyett VI/27,

81. o. Kistapolcánál 6526 elé 6516,

86. o. Középrigócnál †25 után (k.), †26 után (V. Ü. ü.).

89. o. Lábodnál a jelenlegi adatok helyett †159 (H. Ü. után nem), 1 32/5923 v., 159 (V. Ü. nem).

90. o. Légrádnál l. Nkan 2 elé 1 Bp 72/2442 v. (H. és Ü. ü. után nem) írandó.

91. o. Lentinél 1 Bp 72 elé 1 Nkan 2; Lipótfánál a mostani adatok helyett 130, 1 Kaposv. 1 — 1 Bp 72/5723 a v., †130, Eh. Kadarkút,

93. o. Magyarbólynál 1914 helyett 1912,

100 o. Mikénél 130 helyett Kadarkút,

101. o. Monostorapátinál 48 helyett 1 Bp 72,

102. o. Mözsnél 136 után (H. Ü. után nem), †136 helyett †135; Murakeresztúrnál 1 Nkan 2 elé 1 Bp 72/2442 v,

104. o. Nagyatádnál a jelenlegi adatok helyett †159 (H. U. után nem), l 244/5972 v. (H. U. után), †44 — l Bp 72/5924 v., 159 (V. Ü. nem),

106. o. Nagydorognál 136 után (H. Ü. után nem), †136 helyett †135; Nagyharsánynál 6526 elé 6516 írandó.

107. o. Nagykanizsa 2-nél l †24 helyett l 24 írandó, †44 előtt az „l", továbbá l Kaposv 1/†26 — l Szigetvár, l Barcs 1, l Pécs 2 — l. Ujd /2451 v. (V. Ü. ü), l Szombh 2— Zeg /1411 v. (V. Ü. ü.) törlendő, †23 (k.) helyett †138 írandó.

111. o. Nemesgulácsnál VI/28 helyett VI/27,

112. o. Németladnál †130 a 130 után,

121. o. Pacsánál a jelenlegi adatok helyett Keszthely, Zalaegerszeg, 138, Zalaegerszeg, Keszthely, Zalaegerszeg.

122. o. Paksnál 5026 v. után (k.),

124. o. Pécs 2-nél 136 után (H. Ü. után nem), 6435 v. után (k.), 1902 v. után l Barcs 1 — l Szigetvár /2434 v. írandó, l Baja /6431 v. (V. Ü. ü.) törlendő; Pécsváradnál l Pécs 2/6436 v (k.) törlendő.

135. o. Révfülöpnél VI/28 helyett VI/27, 1124 helyett 1114, (V/15—IX/30) helyett (VI/27—IX/8) írandó.

140. o. Sellyénél 6347 után — 6367; Siklósnál 6724. után 6714,

142. o. Somogyszobnál 159 helyett l Bp 72 /1002 v., 44 után 159 (V. Ü. nem); Somogytarnócánál a jelenlegi adatok helyett †159 (H. Ü. után nem), Eh. Barcs 1, l 32/5923 v., 159 (V. Ü. nem) írandó; Somogyvisontánál 159 törlendő, †159 után beírandó l 32/5923 v,

144 o. Sümegnél VI/28 helyett VI/27,

147. o. Szántódnál VI/28 helyett VI/27,

150. o. Szekszárdnál 136. után (H. Ü. után nem), 5217 v. után (H. Ü. után nem), l 162/5217 v. (H. Ü. után), †136 helyett †135.

152. o. Szentlőrincnél 1907 v. után (H. Ü. után nem),

153. o. Szepetknél 83 után l Bp 72/7423 v.,

154. o. Szigligetnél VI/28 helyett VI/27 (négy helyen),

157. o. Szuloknál a jelenlegi adatok helyett 130, l Kaposvár 1 — l Bp 72/5723 a v., †130,

158. o. Tabnál VI/28 helyett VI/27 írandó.

160. o. Tapolcánál †48 (VI/28—IX/8) törlendő, VI/28 helyett VI/27, 48 az 5225 v. után, 5223 v. 1111 v., VI/28 helyett VI/27 írandó.

162. o. Terehegynél †188 elé beírandó l Pécs 2 — l Bp 72/6722—6724 v.

163. o. Tihanynál három helyen VI/28 helyett VI/27 írandó.

166. o. Tolnánál 136 után (H. Ü. után nem), †136 helyett †135,

170. o. Újdombóvárnál 1907 v. és 136. után (H. Ü. után nem), 1008 v. után (k.) írandó.

178. o. Vonyarcvashegynél (VI/28—IX/8 nem) és †48 (VI/28—IX/8) törlendő.

180. o. Zalaegerszegnél Keszthely /gk (k.) helyett Keszthely /gk, l †23 helyett l †138.

181. o. Zalaszentivánnál †23 (k.) helyett †138,

182. o. Zánkánál három helyen VI/28 helyett VI/27,

7. o. Abdánál 14 után (k. ü.), †14 után (V. Ü.); Acsádnál 23 helyett †24,

8. o. Ajkánál a mostani adatok helyett 53 /1817 v. 82, †82 írandó.

9. o. Almásfüzitőnél l Bp 72/16 v (k.) törlendő.

10. o. Alsórönöknél l Bp 72 törlendő.

13. o. Bábolnapusztánál a 6-ik hasábba Komárom—Székesfehérvár után beírandó Győr—Nagyigmánd gk; a 7-ik hasábba a jelenlegi adatok helyett †80, l Győr 2/gk, 80; Babotnál †58 törlendő.

15. o. Bakonyjákónál Veszprém /gk és Pápa előtt a „l" törlendő; Bakonyszentlászlónál és Bakonyszombathelynél VI/28 helyett VI/27,

16. o. Bakonytamásinál VI/28 helyett VI/27; Balatonakarattyánál 48 elé l Bp 72/1102 v (VI/27 —IX/8 nem), VI/28 helyett VI/27, (VII/1—VIII/ 31) helyett pedig (VI/27—IX/8); Balatonaligánál VI/28 helyett VI/27; Balatonalmádinál VI/28 helyett VI/27, 48 elé 110, l Bp 72/1102 v (VI/27— IX/8 nem), s utolsó tételnek I Bp 72/1118 v. írandó.

17. o. Balatonfőkajárnál l Bp 72 helyett l 8; Balatonfűzfőnél a jelenlegi adatok helyett 47 (VI/27—IX/8), l Bp 72/1102 v (VI/27—IX/8 nem), 48, l Bp 72/1114 v., †48, †47 (VI/27—IX/8), l Bp 72/1118 v. írandó. Balatonkenesénél 1102 v. után (VI/27—IX/8 nem), †48 az 1114 v. után, VI/28 helyett VI/27 és IX/8 után l Bp 72/1118 v; Balatonkenesei fővárosi üdülőhelynél VI/28 helyett VI/27, 1102 v. után (VI/27—IX/8 nem); Balatonszabadi fürdőtelepnél a jelenlegi adatok helyett 35 (VI/27—IX/8), 8 l Siófok /1213 v., l Bp 72/1214 v., †8 Eh Lepsény (VII/1—VIII/31 nem) írandó.

18. o. Balatonvilágosnál VI/28 helyett VI/27; Balatonvilágos pu.-nál a jelenlegi adatok helyett 35 (VI/30-ig és IX/1—8), 8, Eh. Lepsény, l Bp 72 /1214 v, †8,

22. o. Berhidánál l Bp 72 helyett l 8,

23. o. Berenyénél 7912 v. után †176 (VI/15—IX/14),

24. o. Bobánál a jelenlegi adatok helyett †197, 82, 83,

27. o. Bősárkánynál †176 után 1 Bp 72/8426. v. (VI/15—IX/14) írandó; Bucsunál 1 54 törlendő.

28. o. Büknél 1 Szombh 2/1432 v., törlendő, 1 53 után beírandó 8027 v., 23 törlendő, †23 (k.) helyett Sopron 2/1411 v. (k. ü.) írandó.

30. o. Celldömölknél a jelenlegi adatok helyett 197, †53, 1 Szbh 2/1327 v., †197, 54, 1 Bp 72/1302 v., 82, †54, 83, 1 Bp 72/1316 v, 1 Szbh 2/1301 v., 264, 1 Bp 72 — 1 Győr 2/1318 v.; Csajágnál VI/28 helyett VI/27, 226 helyett †48,

31. o. Csatárimajornál †176 után 1 14/8426 v. (VI/15—IX/15) írandó.

32. o. Csepregnél 1 23 — 1 Bp 72, †23/8031 v. (k.) törlendő, 8033 v. után beírandó Sopr 2/1411 v. (k. ü.).

34. o. Csornánál „h" helyett „l", 104 helyett 16; Csöglénél a mostani adatok helyett Celldömölk /1315 v.; Csöngénél Győr-Szombathely helyett Celldömölk—Sopron, Ostffyasszonyfa helyett Kenyeri, Csörötneknél Eh. Szentgotthárd után 53, 1 Szbh 2/1354 v,

37. o. Devecsernél a jelenlegi adatok helyett 53/1817 v., 82, †82,

39. o. Dömötörinél 138 helyett †24,

41. o. Écsnél 110 után h 35 /7127 v. (VI/27—IX/8), 7152 v. után (IX/9—VI/26) írandó.

42. o. Egyházasfalunál 23 törlendő, Sopron 2 helyett Szombathely 2,

43. o. Enesénél †58 helyett †57 írandó; Enyingnél 35 (VI/28—IX/8) törlendő.

47. o. Felpécnél 54 helyett Győr 2/1322 b., v.,

48. o. Felsőpatynál 1 54 helyett 1 Sárvár 2,

51. o. Fűzfőgyártelepnél a jelenlegi adatok helyett 47 (VI/27—IX/8), 1 Bp 72/1102 v (VI/27—IX/8 nem), 48, †48, 1 Bp 72/1114—1118 v., †47 (VI/27—IX/8),

53. o. Gecsénél 54 helyett 1322 b. v.,

54. o. Gic—Hathalomnál VI/28 helyett VI/27,

55. o. Gyarmatnál 54 után 1 Győr 2/1322 b. v.,

56 o. Gyömörénél 54 után 1 Győr 2/1322 b. v.,

57. o. Győrasszonyfánál VI/28 helyett VI/27; Győrszemerénél 54 után 1 Győr 2/1322 b. v.; Győrszentmártonnál VI/28 helyett VI/27, 7122 v. helyett 7152 v. (IX/9—VI/26),

58. o. Gyulafirátótnál a mostani adatok helyett 82, †82 írandó.

60. o. Hajmáskérnél és Hajmáskéri tábornál a jelenlegi adatok helyett h 35 (VI/27—IX/8) — Szfvár 2/1820 v., 82, †82,

61. o. Harkánál Sopron 2 helyett Szombathely 2 írandó; Hegyfalunál 1 54, Hegyeshalomnál 1 †14 törlendő.

62. o. Herendnél a mostani adatok helyett 1 53/1817 v., 82, †82,

65. o. Horvátkimlénél (k.) helyett (k. ü.), (k. nem) helyett (V. Ü.); Horvátnádaljánál †53 elé l. Szbhely 2/1354 v. írandó.

68. o. Jáknál 1 Bp 72 törlendő.

69. o. Jánosházánál 1 47/7432 b. v. (VI/28—IX/8), (VI/28—IX/8 nem) törlendő.

73. o. Kapuvárnál 102 előtt 1 Győr 2, †58 után 1 Bp 72 törlendő, 104 helyett 16 írandó.

76. o. Kertánál †82 helyett 82,

78. o. Kisbérnél a jelenlegi adatok helyett †80, 106, l. Kom. 2/2827 v., 1 14/2857 v. (IX/9—VI/26), †106, 80,

80. o. Kislődnél a mostani adatok helyett 82, †82,

83. o. Komárom 2-nél a †80 a †13 után, VI/28 helyett VI/27, 14 elé 1 Bp 72/802 v (VI/26 IX/8), a 178 a 2 v. után, 15 v. helyett 5 v., utána †52 (k.) 1 Bp 72/4 v., †14 a 6 v. után, 1 Sopr. 1 után — 1 Szbhely 2 — 1 Pápa írandó, 1 Szfvár 2/2812 v., 1 Bp 72/12 v., 1 Bp 72 — 1 Tata/14 v, 1 Esztergom /3536 k. v. és 1 Bp 72/16 v. törlendő; Konynál †58 helyett †57 írandó.

85. o. Körmendnél 1 54 törlendő és 1802 helyett 1302 írandó.

86. o. Kőszegnél 1 cs 54, 1 Bp 72/8338 v. törlendő, 8328 v. elé 1 Bp 72 beírandó; Középiszkáznál †82 helyett 82,

88. o. Külsővatnál 54 helyett Celldömölk /1315 v,

90. o. Lébénynél (k.) helyett (k. ü.), (k. nem) helyett (V. Ü.),

91. o. Lepsénynél VI/28 helyett VI/27; Levélnél (V. Ü. nem) helyett (V. H. Ü. ü. és Ü. ü. után nem), 1 14/13 v. írandó, 1 Győr 2/840 v. (V. Ü.), 1 Győr 2/812 v. törlendő; Lovászpatonánál 54 helyett Győr 2/1322 b. v. írandó.

92. o. Lövőnél 23, †23 (k.) helyett Sopron 2/1411 v. (k. ü.),

93. o. Magyarkeresztúrnál †176 elé 1 Csorna /8434 v. (VI/15—IX/14); Magyarkimlénél (k.) helyett (k. ü.), (k. nem) helyett (V. Ü.),

94. o. Magyaróvárnál a mostani adatok helyett 1 †13, 13, 1 Győr 2 — 1 Bp 72/840 v., 1 Bp 72/802 v. (VI/26—IX/14), 1 14/2 v. (VI/26—IX/14

nem), †52 (k.), 14, †14, l Bp 72/4 v., l Bp 72 — l Győr 2/6 v., Moson I—II,

97. o. Mecsérnél (k) helyett (k. ü.), (k. nem) helyett (V. Ü.); Ménfőcsanaknál 54 után l Győr 2/1322 b. v. írandó.

98. o. Mezőlaknál Győr 2/1322 v. törlendő és 54 után beírandó l 82/1315 v,

99. o. Mezőszentgyörgynél 8 után (IX/9—VI/26); Mihályházánál a mostani adatok helyett Eh Pápa /1364 (V. nem) — 1314 (V.) írandó; Mihályinál †58 törlendő.

100. o. Mikosdpusztánál l Szbhely 2 helyett l 54 írandó.

102. o. Mosonnál a jelenlegi adatok helyett l †13, 13, cs/840 v., l Bp 72/802 v. (VI/26—IX/14), †52 (k.), l 14/2 v. (VI/26—IX/14 nem), 14, †14, l Bp 72/4 v., l Bp 72 — l Győr 2/6 v. (k.); Mosonszentjánosnál l Bp 72/8428 v. (k.) helyett l 14/8426 v. (VI/15—IX/14); Mosonszentmiklósnál (k.) helyett (k. ü.), (k. nem) helyett (V. Ü.; Mosonszentpéternél és Mosonszolnoknál 176 után l 14/8426 v. (VI/15—IX/14),

105. o. Nagycenknél 23, †23 (k.) helyett Sopron 2/1411 v. (k. ü.) írandó; Nagycsákánynál l Bp 72; Nagycsömöténél l 54 törlendő.

106. o. Nagygencsnél l 54 törlendő; Nagyigmándnál a jelenlegi adatok helyett beírandó †80, l 14/2857 v. (VI/27—IX/8 nem), 80.

108. o. Nagylózsnál †58 után 57,

109. o. Nagysimonyinál 54 helyett †54,

110. o. Nagyvázsonynál l 48 helyett l Tapolca (VI/27—IX/8) (k.) írandó.

111. o. Nemeskeresztúrnál (VI/28—IX/8 nem), l 47/7432 b. v. (VI/28—IX/8) törlendő.

113. o. Noszlopnál beírandó 82.

114. o. Nyárádnál 54 törlendő; Pápa után beírandó /1315 v,

116. o. Nyúlfalunál VI/28 helyett VI/27, 7152 v. után (IX/9—VI/26) írandó.

117. o. Oladnál l 54 törlendő.

119. o. Ostffyasszonyfánál 54 helyett †54 írandó,

120. o. Ölbőnél l 54 törlendő; Öskünél Szfvár 2/1822 helyett 82 írandó.

123 o. Pápánál VI/28 helyett VI/27, utána l Bp 72/1302 v., l Győr 2/1322 b. v., az 1315. v. előtt l. Szbhely 2 helyett l 82, †114 után l Szbhely 2/1301 v., l Bp 72 — l Győr 2/1318 v. írandó, l Veszprém 1/gk, és 1315 előtt l Bp 72 törlendő; Pápateszérnél VI/28 helyett VI/27,

124. o. Pecölnél 54 helyett †54,

125. o. Peremartongyártelepnél l Bp 72 helyett l 8,

126. o. Pétfürdőnél a mostani adatok helyett Szfvár 2/1820 v., h 35/1820 v (VI/27—IX/8), 82, †82,

127. o. Pinkamindszentnél a jelenlegi adatok helyett 53/8572 v; Körmend /8576 v., Pinnyénél †58 elé 57,

128. o. Pórládonynál l 54 helyett l Sárvár 2 írandó; Porpácnál l Szbhely 2/1317 v. törlendő.

131. o. Rábahidvégnél 138 után †24.

132. o. Rábamolnárinál †24 után 138; Rábapordánynál 114 után †114; Rajkánál 7912 v. után †176 írandó.

133. o. Rátótnál l Bp 72,

134. o. Répcevisnél l cs 23 — l cs †24,

137. o. Salköveskútnál 23 törlendő.

140. o. Siófoknál VI/28 helyett VI/27,

141. o. Somlószőllősnél †82 helyett 82; Somlóvásárhelynél †81 helyett 82 írandó.

143. o. Sopron 1-nél 57 után l Bp 72 l Győr 2 — l Csorna /104 v. törlendő, 16 v. után l Bp 72 — l Győr 2/104 v. beírandó; Sopronhorpácsnál és Sopronkövesdnél 23 törlendő; Sopronnémetinél l Győr 2 törlendő, 8432 v. után beírandó l Csorna /8434 v. (VI/15—IX/15).

147. o. Szárföldnél †58 törlendő.

151. o. Szentgálnál a jelenlegi adatok helyett l 53/1817, 82, †82,

152. o. Szentgotthárdnál 1354 v. helyett 1302 v., utána l Szbh 2/1354 v, l Bp 72 — l Szbh 2 /1316 v. írandó, l 54 törlendő; Szentpéterfánál l Bp 72 törlendő.

154. o. Szilasbalhásnál Simontornya elől a l Veszprém 1/gk (VI/28—IX/8) törlendő, (k.) után pedig (két helyen) beírandó (V/22—VI/26 és IX/9-től).

156. o. Szombathely 2-nél a jelenlegi adatok helyett beírandó 53, l Sopron 1/1437 v., 146/8327 v. (k. ü.), 24, 54, l †29 — l Nkan 2/1422 v, l Körmend /1347 v., l Sopron 2/1415 v., l Bp 72 — l Győr 2 — l 82 — l Celld /1302 v., l Kőszeg /8325 v., †24, 138, l Körm /1301 v., †103 — †112 /1314 v., †176, l Nkan 2/1416 v., l Bp 72 — l Győr 2 — l Pápa — l 83/1316 v, Kőszeg /8421 v. (k. ü.), Sopron 2/1411 v. (k. ü.), l Sopron 2 /1411 v (V. Ü.), †53, l Nkan 2/1428 v. (k.), l Kőszeg 8331 v., 197.

161. o. Tarjánpusztánál VI/28 helyett VI/27, 7152 v. után (IX/9—VI/26); Tatánál 23 helyett 15, 14 helyett 4,

163. o. Tétnél 1322 a helyett 1322 b. írandó.

167. o. Toronynál 1 54 törlendő; Tósokberéndnél †82 helyett 82 írandó.

168. o. Tótvázsonynál a jelenlegi adatok helyett 1 Tapolca (VI/27—IX/8 (k.) — Veszprém 1,

169. o. Tüskevárnál 82, †82,

170. o. Ugodnál VI/28 helyett VI/27,

171. o. Újkérnél 24, 23 helyett † 24 írandó; Uraiújfalunál 1 Győr 2 törlendő.

174. o. Városlődnél a jelenlegi adatok helyett 1 53/1817 v., 82, †82; Várpalotánál pedig Szfvár 2 h 35 (VI/27—IX/8) /1820 v., 82, †82 írandó; Vasaljánál 1 Bp 72/8524 v. törlendő.

175. o. Vasvárnál †23 (k.) helyett †138; Vaszarnál 54 helyett Győr 2/1322 b. v.; Vátnál 23 helyett †24,

177. o. Veszprém 1-nél a jelenlegi adatok helyett Szfvár 2 — 1 Bp 72, 1. h. 35 (VI/27—IX/8) cs/1820 v., 110, 82, †110, 1 Bp 72 — 1 Szfvár 2 /1836 v, 1 Győr 2/7124 v., 226, †82, 1. Bp 72 — 1 Szfvár 2/1838 v; Veszprémvarsánynál VI/28 helyett VI/27, 7152 v. után (IX/9—VI/26); Vilonyánál 1 Bp 72 helyett 1 8; Vinárnál 54 helyett Celldömölk /1315 v.,

182. o. Zircnél VI/28 helyett VI//27, 1 Bp 72 helyett 1 82 írandó; Zsiránál 1 cs 23 törlendő.

Budapest, 1937. évi május hó 31-én.

Kimutatás a létszámból törölt postakiadókról.

Postaigazgatósági kerület	A létszámból törölt egyén				A létszámból való törlés oka
	neve	állása	születési helye és éve	állomáshelye, hol utoljára alkalmazva volt	
Debrecen	Asztalos Irén	kiadó	Nyírbátor 1912.	Nyírbátor	Bizalomvesztés.
Debrecen	Gaál Béla	kiadó	Csap 1904.	Bihar-nagybajom.	Biharnagybajomi postamesterré kineveztetett.

NEM HIVATALOS RÉSZ

Betöltendő kiadói állások.

Balatonlelle postahivatal július, augusztus hónapokra lehetőleg németül vagy más nyelven tudó 2 nőkiadót keres.

Feldebrő postahivatal 8—10 napra lehetőleg nőkiadóhelyettest keres azonnalra.

Gödöllő-Alvég postahivatal július hóra kiadó helyettesítésére önállóan kezelő nőkiadót keres.

Vámosmikola postahivatal mindhárom szakban jártas postakiadót keres, állandó alkalmazásra, azonnali belépéssel.

Veszprém 2. postahivatal július 1-től egy kiadó vagy kiadónőt keres egy-két hónapra. Vasárnapokon szabad, esti szolgálat nincs.

A szerkesztőségnek szánt küldemények címzése: Postavezérigazgatóság, 4. ügyosztály, Budapest 114.
A kiadóhivatalnak szánt küldemények címzése: Külföldi hirlaposztály, Budapest 4.

Fővárosi Nyomda Rt. nyomása. — Felelős művezető: Duchon János.

RENDELETEK TÁRA

A MAGYAR KIR. POSTA RÉSZÉRE.

KIADJA A M. KIR. KERESKEDELEM- ÉS KÖZLEKEDÉSÜGYI MINISZTER.

BUDAPEST, 1937. JÚNIUS 11. 20. szám.

TARTALOM:

Megbízatás.

Vasuti állomások készpénzbeszolgáltatási adatainak postahivataloknál való egyeztetése Máv. pénztárvizsgálók által.

Új Légipostai Menetrend kiadása.

Változások a Légpostadíjszabásban.

Hivatalos levelezés díjátalányozására jogosultak névjegyzékének módosítása.

A tojás minimális árának a postahivatalokban való kifüggesztése.

A rádió-tárgysorsjátékot népszerüsítő hirdetménynek a postahivatalokban való kifüggesztése.

A „Felsőmagyarországi Vitézek Rákóczi Táborozása" szinhelyén, Ónodon, alkalmi postahivatal felállítása.

A bridge-világbajnoki verseny és világkongresszus székhelyén alkalmi postahivatal felállítása.

A sóstógyógyfürdői időszaki postahivatal és a konyári sóstógyógyfürdői időszaki postaügynökség megnyitása.

Helyesbítés a Helységnévtárban és a Postahivatalok és Ügynökségek névsorában.

Európánkívülre szóló levélposta továbbítása.

Hivatalvezetői megbízás.

Pályázati hirdetmény hivatalvezetői állásra.

Pályázati hirdetmény postaügynöki állásra.

Pályázat a hazai fiú felsőkereskedelmi iskolák I. évfolyamaiba.

Létszámból törölt postakiadók.

Betöltendő kiadói állások.

Megbízatás.

92.846/1.

Léstyán István postafőigazgatói címmel és jelleggel felruházott postaigazgatót a budapesti m. kir. postaigazgatóság vezetőjének állandó helyettesítésével 1937. július hó elsejei hatállyal megbíztam.

Gianone Ottó postaműszaki igazgatót a budapesti m. kir. távíró és távbeszélő igazgatóság, és

dr. Vérfy Aladár postaigazgatót a pécsi m. kir. postaigazgatóság vezetőjének állandó helyettesítésével megbíztam.

Budapest, 1937. évi június hó 6-án.

Vasuti állomások készpénzbeszolgáltatási adatainak postahivataloknál való egyeztetése máv. pénztárvizsgálók által.

100.520/2.

Megengedem, hogy f. évi június hó 1-től kezdődően a Máv. üzletvezetőségek által megbízott pénztárvizsgálók a vasúti állomások által a helybeli postahivatalhoz eszközölt Máv. beszolgáltatásokat az érdekelt postahivatalnál levő beszállítási ellenvevényekkel, legfeljebb a tárgyhó 1-ig visszamenőleg, egyeztethessék.

A pénztárvizsgálattal megbízott Máv. alkalmazottak kötelesek magukat a hivatalvezető (postamester) előtt megbízólevelükkel és arcképes igazolványukkal igazolni.

Ez az engedély nem ad jogot a Máv. pénztárvizsgálóknak a postahivatal kezelési helyiségeibe való belépésre, illetve ott tartózkodásra, tehát a hivatalvezető (postamester) az egyeztetéshez szükséges adatokat ennek szemelőtt tartása mellett bocsássa az igazolt Máv. pénztárvizsgáló rendelkezésére.

Budapest, 1937. évi június hó 4-én.

Új Légipostai Menetrend kiadása.

102.378/4.

A nyári légipostai menetrendváltozásokkal kapcsolatban a Légipostai Menetrendet e rendelet mellékleteként újból kiadtam. A hivatalok a P. R. T. 1936. évi 37. számának mellékleteként kiadott Légipostai Menetrend helyett ezentúl az új menetrendet használják.

A menetrend új kiadásából a külföldi hírlaposztálynál korlátolt példányszámban különlenyomat áll rendelkezésre, amelyből a hivatalok a légipostát leggyakrabban igénybevevő felek között való szétosztás céljából egyes példányokat szolgálati levelezőlapon rendelhetnek.

Budapest, 1937. évi június hó 4-én.

Változások a Légipostadíjszabásban.

I.

96.141/4.

A hivatalok a Légipostadíjszabásban vezessék keresztül a következő változásokat:

13. old., Guadeloupe és Guatemala közé az 1. hasábba új rendeltetési helyül írják be: „Guam-sziget". A 2. és 3. hasábba pedig légipostai pótdíjul írják be: „1 P 50 fillér".

Ugyancsak a 13. oldalon a Fülöp-szigeteknél a 2—4. hasábban levő adatokat töröljék és helyettük a 2. és 3. hasábba írják be: „1 P 30 fillér".

Budapest, 1937. évi június hó 1-én.

II.

100.141/4.

A hivatalok a Légipostadíjszabásban vezessék keresztül a következő változásokat:

12. old. Francia Kongó, a 4. hasábban levő megjegyzést töröljék. A 2. hasábba írják be: 80 fillér, a 3. hasábba pedig: 30 fillér, legkisebb díj 80 fillér.

13. old. Gabon, a 2. hasábban 90 fillér helyett írják: 80 fillér, a 3. hasábban pedig: legkisebb díj 90 fillér helyett írják: legkisebb díj 80 fillér.

14. old. Kamerun, a 2—4. hasábban levő adatokat töröljék és helyette a 2. hasábba írják: 80 fillér, a 3. hasábba pedig: 30 fillér, legkisebb díj 80 fillér.

17. old. Niger, a 3. hasábban Cotonou-ig helyett írják: Niamey-ig, a 4. hasábban: l. Dahomey helyett pedig: l. Francia-Nyugat-Afrika.

17. old. Nigeria, a 2—4. hasábban levő adatokat töröljék és helyette írják a 2. és 3. hasábba: 80 fillér.

19. old. Spanyol Guinea, a 3. és 4. hasábban levő adatokat töröljék és helyettük írják be a 3. hasábba: Port Gentil-ig, a 4. hasábba pedig: l. Gabon.

Budapest, 1937. évi június hó 2-án.

Hivatalos levelezés díjátalányozására jogosultak névjegyzékének módosítása.

100.676/4.

A postahivatalok a „Levélpostadíjszabás" 67. §-nak (A díjátalányozásban részvevő szervek) XVI. pontjában (M. Kir. Államvasutak) 21. tételénél a Budapest utáni pontot helyettesítsék vesszővel és folytatólag írják: „valamint bajai, békéscsabai, gyöngyösi, keszthelyi, kisújszállási, kisvárdai, kőszegi, miskolci, monori, salgótarjáni, szekszárdi, váci és veszprémi kirendeltségei".

Budapest, 1937. évi június hó 1-én.

A tojás minimális árának a postahivatalokban való kifüggesztése.

101.475/8.

A m. kir. földmívelésügyi miniszter úr kérelmére elrendelem, hogy a vidéki gazdatársadalom, illetőleg a termelők tájékoztatása céljából a tojás kilogrammonkénti minimális árát a postahivatalok és postaügynökségek a közönség részére fenntartott helyen függesszék ki.

Ebből a célból a tojás árát, illetőleg a kifüggesztendő szöveget központi körözvényben hetenként egyszer, esetleg hetenként többször, az összes postahivatalok és postaügynökségek megkapják.

A tojásárat a központi távíró hivatal a *központi körözvényben, annak utolsó részeként* továbbítja a levelezésre bekapcsolt összes belföldi állami távíróvezetéken. A vidéki közvetítő hivatalok a központi körözvényt az eddigi módon tovább körözni tartoznak.

A távbeszélővel egyesített postaügynökségekhez a tojásárra vonatkozó közleményt az időjárásjelentéssel együtt távbeszélőn kell továbbítani. Az olyan postahivatalok és postaügynökségek részére, ahol sem állami távíró, sem távbeszélő nincs, a tojásárra vonatkozó közleményt a valutaárfolyamokkal együtt másolatban postán az a távíróhivatal küldi el, amely az ilyen postahivatallal (ügynökséggel) a legkedvezőbb rovatolási összeköttetésben áll.

A postahivatalok és postaügynökségek a tojásárat tartalmazó közleményt beérkezés után azonnal másolják le és a közönség által könnyen hozzáférhető helyen oly módon függesszék ki, hogy azt a hivatalos órák szünetelése alatt is bárki megtekinthesse.

Azok a postahivatalok és postaügynökségek, amelyek az időjárásjelentéseket megkapják, nyomtatványmegtakarítás céljából azt ne külön táviratlapon, hanem a tojásárra vonatkozó közleménnyel egy táviratlapra írva függesszék ki.

Gondoskodjanak arról is, hogy mindig a legújabb tojásár legyen kifüggesztve.

Minthogy a tojásárak közléséhez igen fon-

tos gazdasági érdekek fűződnek, felhívom a hivatalokat (ügynökségeket), hogy e körözvények gyors és pontos továbbítására s kifüggesztésére kiváló gondot fordítsanak.

Budapest, 1937. évi június hó 5-én.

A rádió-tárgysorsjátékot népszerűsítő hirdetménynek a postahivatalokban való kifüggesztése.

103.226/8.

A f. évben rendezendő rádió-tárgysorsjátékot népszerűsítő hirdetményt idemellékelve azzal küldöm meg a postahivataloknak, hogy azt a közönség részére fenntartott szembetünő helyen azonnal függesszék ki.

A hivatalok a hirdetményt f. évi július hó 7-én vonják be és semmisítsék meg.

Budapest, 1937. évi június hó 8-án.

A „Felsőmagyarországi Vitézek Rákóczi Táborozása" szinhelyén, Ónodon, alkalmi postahivatal felállítása.

I. ad. 101.366/3.

A 4. számú vitézi törzsszék körletébe tartozó és Heves, Borsod, Abaúj-Torna, valamint Zemplén vármegyék területén élő vitézek Ónodon, a Julia-majorban, folyó évi június hó 13-án vitézi Törzstáborozást tartanak.

E törzstáborozás szinhelyén az ónodi postahivatal kirendeltségeként, közönséges és ajánlott levélpostai küldemények felvételével, valamint értékcikkárusítással megbízott alkalmi postahivatal fog működni, amely a nála feladott küldeményeket „Felsőmagyarországi Vitézek Rákóczi Táborozása Ónod 1937. június 13" feliratú különleges keletbélyegzővel fogja lebélyegezni.

Bélyeg, illetőleg levélbélyegzésgyüjtők e bélyegző lenyomatát megszerezhetik, ha az alkalmi postahivatalnál való feladásra szánt küldeményeiket bérmentesített borítékokban, folyó évi június hó 12-éig az ónodi postahivatalhoz levél kíséretében elküldik.

Budapest, 1937. évi június hó 2-án.

A bridge-világbajnoki verseny és világkongresszus székhelyén alkalmi postahivatal felállítása.

103.188/3.

A „Magyar Bridge Szövetség" rendezésében 1937. évi június hó 13-tól 20-ig terjedő időben Budapesten, a Fővárosi Vigadó termeiben tartandó bridge-világbajnoki verseny és világkongresszus tartamára és szinhelyén naponként 14 órától 2 óráig egyfolytában tartó szolgálattal a budapesti 72. számú postahivatal kirendeltségeként alkalmi postahivatal lép életbe.

A postahivatal működési köre bárhova szóló közönséges és ajánlott levélpostai (légi postai) küldemények, továbbá táviratok felvételére, helyi és helyközi távbeszélgetések közvetítésére, valamint postabélyegek és értékcikkek árusítására terjed ki.

Az alkalmi postahivatal a nála feladott levélpostai küldeményeket „Jubiláris Bridge Világbajnokság Budapest 1937. június 13—20-ig" feliratú különleges keletbélyegző lenyomatával lárja el.

Budapest, 1937. évi június hó 7-én.

A sóstógyógyfürdői időszaki postahivatal és a konyári sóstógyógyfürdői időszaki postaügynökség megnyitása.

102.422/3.

A sóstógyógyfürdői időszaki postahivatal és konyári sóstógyógyfürdői időszaki postaügynökség működését folyó évi június hó 16-án ismét megkezdi.

Mindkét időszaki postaszerv folyó évi augusztus hó végéig lesz üzemben.

Budapest, 1937. évi június hó 7-én.

Helyesbítés a Helységnévtárban és a Postahivatalok és Ügynökségek névsorában.

102.840/3.

Csörötnek postaügynökségnél (170., illetőleg 34. o.) a „pd", illetve „gy" jelzést a kir. hivatalok töröljék.

Budapest, 1937. évi június hó 8-án.

Európánkívülre szóló levélposta továbbítása.

103.395/3.

Az európánkívüli fontosabb országokba szóló levélposta feladásának határideje a budapesti 72. sz. postahivatalnál (= *F*) és a rendeltetési helyre való érkezés időpontja (= *É*):

Ausztráliába (Fremantle): *F* VI/17 — 15 ó *É* VII/13; *F* VI/26 — 5 ó 30 p, *É* VII/20;

Brit-Indiába (Bombay): *F* VI/17 — 15 ó, *É* VII/1; *F* VI22 — 15 ó, *É* VII5; *F* VI/24 — 15 ó, *É* VII/8;

Dél-Afrikába (Capetown): *F* VI/14 — 15 ó, *É* VII/3; *F* VI/21 — 15 ó, *É* VII/19;

Délamerikába (Rio de Janeiro): *F* VI/17 — 15 ó, *É* VII/1; *F* VI/18 — 5 ó 30 p, *É* VII/5; *F* VI/24 — 22 ó 50 p, *É* VII/13;

Egyiptomba (Alexandria): *F* VI/13 — 22 ó 50 p, *É* VI/17; *F* VI/14 — 22 ó 50 p, *É* VI/18; *F* VI/15 — 22 ó 50 p, *É* VI/19; *F* VI/19 — 22 ó 50 p, *É* VI/23; *F* VI/20 — 22 ó 50 p, *É* VI/24; *F* VI/24 — 22 ó 50 p, *É* VI/28; *F* VI/26 — 22 ó 50 p, *É* VI/30;

Észak- és Középamerikába (New-York): *F* VI/14 — 15 ó, *É* VI/21; *F* VI/15 — 15 ó, *É* VI/24; *F* VI/16 — 15 ó, *É* VI/25; *F* VI/17 — 15 ó, *É* VI/26; *F* VI/20 — 15 ó, *É* VI/28; *F* VI/21 — 15 ó, *É* VI/28; *F* VI/21 — 22 ó 50 p, *É* VII/1; *F* VI/23 — 15 ó, *É* VII/2; *F* VI/24 — 15 ó, *É* VII/2;

Irak-Mezopotámiába (Baghdad): *F* VI/14 — 22 ó 50 p, *É* VI/19; *F* VI/16 — 22 ó 50 p, *É* VI/21; *F* VI/19 — 22 ó 50 p, *É* VI/24; *F* VI/21 — 22 ó 50 p, *É* VI/26; *F* VI/23 — 22 ó 50 p, *É* VI/28;

Iránba (Perzsia, Teheran): *F* VI/14 — 12 ó, *É* VI/22; *F* VI/18 — 12 ó, *É* VI/26; *F* VI/19 — 12 ó, *É* VI/27; *F* VI/21 — 12 ó, *É* VI/29; *F* VI/25 — 12 ó, *É* VII/2; *F* VI/26 — 12 ó, *É* VII/3;

Japánba (Shimonoseki): *F* VI/15 — 5 ó 30 p, *É* VII/1; *F* VI/18 — 5 ó 30 p, *É* VII/3; *F* VI/22 — 5 ó 30 p, *É* VII/8; *F* VI/25 — 5 ó 30 p, *É* VII/10;

Kinába (Shanghai): *F* VI/15 — 5 ó 30 p, *É* VI/30; *F* VI/18 — 5 ó 30 p, *É* VII/2; *F* VI/22 — 5 ó 30 p, *É* VII /7; *F* VI/25 — 5 ó 30 p, *É* VII/9;

Németalföldi Indiába (Batavia): *F* VI/17 — 5 ó 30 p, *É* VII/9; *F* VI/23 — 15 ó, *É* VII/15;

Palesztinába (Tel Aviv): *F* VI/13 — 22 ó 50 p, *É* VI/18; *F* VI/14 — 22 ó 50 p, *É* VI/19; *F* VI/15 — 22 ó 50 p, *É* VI/20; *F* VI/19 — 22 ó 50 p, *É* VI/24; *F* VI/20 — 22 ó 50 p, *É* VI/25; *F* VI/24 — 22 ó 50 p, *É* VI/29; *F* VI/26 — 22 ó 50 p, *É* VII/1;

Sziriába (Alep): *F* VI/14 — 22 ó 50 p, *É* VI/17; *F* VI/16 — 22 ó 50 p, *É* VI/19; *F* VI/17 — 22 ó 50 p, *É* VI/21; *F* VI/19 — 22 ó 50 p, *É* VI/22; *F* VI/21 — 22 ó 50 p, *É* VI/24; *F* VI/23 — 22 ó 50 p, *É* VI/26; *F* VI/24 — 22 ó 50 p, *É* VI/28; *F* VI/26 — 22 ó 50 p, *É* VI/29.

Budapest, 1937. évi június hó 8-án.

Hivatalvezetői megbízás.

102.287/1.

Kun Szabó Kálmán postafőtisztet (105) a szerencsi postahivatal vezetésével megbíztam.

Budapest, 1937. évi június hó 3-án.

Pályázati hirdetmény hivatalvezetői állásra.

103.214/1.

A kisvárdai postahivatalnál áthelyezés folytán a hivatalvezetői állás megüresedett.

Erre az állásra a szabályszerű átköltözködési illetményekre való jogosultsággal jelentkezhetnek főfelügyelők, felügyelők és főtisztek. Jelentkezni lehet a szolgálati út betartása mellett e közlemény megjelenésétől számított 14 nap alatt, a javaslattételre hivatott debreceni postaigazgatósághoz küldendő folyamodványban.

Az igazgatóságok és a központ alá tartozó hivatalok az írásbeli jelentkezéseket a folyamodók szolgálati táblázatának másolatával együtt közvetlenül küldjék meg a debreceni postaigazgatóságnak.

A hivatalvezetői állás természetbeni lakással jár.

Budapest, 1937. évi június hó 7-én.

Pályázati hirdetmény.
postaügynöki állásra szerződés mellett.

103.044/3.

Postaigazgatósági kerület	A postaügynökség neve	Jellege	Vármegye	Évi járandóság			Szállít			
				munkajutalék	szállítási átalány	faluzó levélhordói átalány	hova	távolság	milyen járattal	naponként hányszor
				pengő				km.		
Debrecen	Milota	P.	Szatmár, Ugocsa és Bereg k. e. e.	204	—	*)	Tiszabecs	3·46	Gyalog	1-szer

*) A postaszállítás ellátásáról a község díjtalanul gondoskodik.

A sajátkezüleg írt pályázati kérvények születési, iskolai és erkölcsi bizonyítványokkal, valamint a foglalkozást (állást), illetve nyugdíjas állapotot igazoló okmányokkal felszerelve az 1. hasábban felvett postaigazgatósághoz az 1937. évi június hó 25-éig nyujtandó be.

Az általános feltételek a P. R. T. 1936. évi 1. számában tétettek közzé.

Budapest, 1937. évi június hó 8-án.

Pályázat a hazai fiú felsőkereskedelmi iskolák I. évfolyamaiba.

101.453/1.

„M. kir. kereskedelem- és közlekedésügyi miniszter.

17.893/1937. I. sz.

Pályázati hirdetmény.

A hazai fiú felsőkereskedelmi iskolák I. évfolyamaiban az 1937/38. iskolai évre összesen 50 (ötven) tandíjmentes helyet rendszeresítek.

Erre az 50 (ötven) tandíjmentes helyre, amelyet a beiratási díj fedezése, valamint a tankönyvek és írószerek beszerzésének megkönnyítése céljából évi 120—120 pengő tanulmányi segély engedélyezésével kötök egybe, ezennel nyilvános pályázatot hirdetek.

A tandíjmentes helyekre vagyontalan szülőknek olyan fiúgyermekei pályázhatnak, akik a középiskola (gimnázium, reálgimnázium, vagy reáliskola) négy osztályát az 1936/37. iskolai évben jeles, illetőleg jó eredménnyel végezték és az élő nyelvekben, valamint a mennyiségtanban lehetőleg jeles, de legalább jó osztályzatot nyertek.

A pályázók pályázati kérvényükhöz születési anyakönyvi kivonatukat, a középiskola IV. osztályáról szóló iskolai bizonyítványukat, és szüleik vagyoni állapotáról községi bizonyítványt tartoznak csatolni. Kérvényükben azt is meg kell jelölniök, hogy felvételüket melyik hazai felső kereskedelmi iskolába kérik.

A kellően felszerelt pályázati kérvényeket legkésőbb folyó évi június hó 30-ig a kereskedelem- és közlekedésügyi minisztérium segédhivatalában (Budapest, II., Lánchid-u. 1—3.) kell benyujtani. Az elkésve érkezett vagy kellően fel nem szerelt pályázati kérvények figyelembe nem vehetők.

Budapest, 1937. évi május hó 18-án

M. kir. kereskedelem- és közlekedésügyi miniszter.“

A pályázati hirdetménnyel kapcsolatos körrendelet szerint a felsőkereskedelmi iskolákon rendszeresített szóbanlévő tandíjmentes helyek betöltésénél a középosztályhoz tartozó szülők gyermekei különös figyelemben részesülnek.

Azok, akik az említett tandíjmentes helyeket elnyerik és a felsőkereskedelmi iskola I. évfolyamában legalább is jó előmenetelt tanusítanak, az említett kedvezményekre az iskola későbbi évfolyamaiban is számíthatnak. Akik a szóbanlévő tandíjmentességet és tanulmányi segélyt az említett iskolának mind a négy évfolyamában élvezték, további előnyben fognak részesülni, a) a József-nádor műszaki és gazdaságtudományi egyetem közgazdaság-tudományi karán rendszeresített évi 400 pengős ösztöndíjas helyek odaítélésénél, b) a budapesti kereskedelmi akadémia keleti kereskedelmi szaktanfolyamán rendszeresített tandíjmentes helyek betöltésénél, c) a londoni, párizsi, st.-galleni, bécsi, lipcsei és milanói kereskedelmi főiskolákban rendszeresített évi 3.000 pengős ösztöndíjas helyek odaítélésénél.

Végül, akik a most felsorolt tandíjmentes, illetőleg ösztöndíjas helyek valamelyikén tanulmányaikat kiváló eredménnyel végzik el, az önálló kereskedői, illetőleg a kereskedelmi alkalmazotti pályán való elhelyezkedésüknél hathatós támogatásra számíthatnak.

Budapest, 1937. évi június hó 7-én.

Postaigazgatósági kerület	A létszámból törölt egyén				A létszámból való törlés oka
	neve	állása	születési helye és éve	állomáshelye, hol utoljára alkalmazva volt	
Pécs	Kozár Mária	kiadó	Kálmáncsa 1904.	Kálmáncsa	Kálmáncsai postamesterré neveztetett ki.
Sopron	Fodor Illésné szül. Petrics Margit	kiadó	Mezőberény 1896.	Farmos	Bogyoszlói postamesterré neveztetett ki.
Sopron	Schosz Ferenc	hiv. kisegítő	Arad 1909.	Szarvaskend	Postai szolgálatra alkalmatlanná vált.
Sopron	Iványi Károly	kiadó	Debrecen 1903.	Tornyospálca	Súri postamesterré neveztetett ki.
Sopron	Molnár Julia	kiadó	Budapest 1909.	Rátót	Alsórönöki postamesterré neveztetett ki.

NEM HIVATALOS RÉSZ

Betöltendő kiadói állások.

Árpádföld postahivatal azonnalra vagy június 15-ére kiadónőt keres. Fizetés megegyezés szerint.

Balatonmáriafürdő postahivatal július és augusztus hóra ajánlott-, csomag-, távbeszélő-kezeléshez, lehetőleg németül tudó kiadót keres.

Csaroda postahivatal július hóra kiadónőt keres helyettesítésre. Fizetés megegyezés szerint.

Kapoly hivatal a postamester helyettesítésére 2 hónapra kiadónőt keres azonnalra, vagy július 1-től.

Szerep postahivatal július elsejére kiadónőt keres két havi helyettesítésre. Fizetés: készpénzjárandóság és teljes ellátás.

Tápiószentmárton postahivatal júliusra vagy augusztusra helyettest keres.

Zákány postahivatal július 1-től helyettest keres egy hónapra.

A szerkesztőségnek szánt küldemények címzése: Postavezérigazgatóság, 4. ügyosztály, Budapest 114.
A kiadóhivatalnak szánt küldemények címzése: Külföldi hirlaposztály, Budapest 4.

Fővárosi Nyomda Rt. nyomása. — Felelős művezető: Duchon János.

A P. R. T. 1937. évi 20. számának melléklete. (102.378/4. sz. rendelet.)

LÉGIPOSTAI MENETREND

Feladási határidő:

a Budapest 72. sz. postahivatalnál 1. a menetrendet,

a repülőtéri postahivatalnál 10 perccel a gépek indulása előtt.

Budapesten a légitársaságok autóbuszai a repülőtérre negyvenöt perccel a repülőgép felszállása előtt indulnak V., Dorottya-u. 7. sz., illetőleg IV., Vörösmarty-tér 2. sz. alól és ugyanakkor kiürítik az ott elhelyezett kékszínű levélszekrényeket.

Légipostai ügyekben **felvilágosítást** a következő hivatalok adnak:

Levélpostai küldeményekre (utalványokra) vonatkozólag a

Budapest 72. sz. postahivatal (VII., Keleti pu.; telefon 1-460-17) és a repülőtéri postahivatal (telefon 2-971-11).

Csomagokra vonatkozólag a

Budapest 78. sz. postahivatal (VII., Verseny-u. 3. sz.; telefon 1-419-29).

Tartalomjegyzék.

a) Rövidítések és jelmagyarázat	2 oldal	
b) Európai országok A.) I.—II. táblázat	2—6.	„
c) Az Európán kívüli országok névmutatója	7.	„
d) Európán kívüli országok B.) III.—VIII. táblázat	8—12.	„

KIADJA: A M. KIR. POSTAVEZÉRIGAZGATÓSÁG
BUDAPEST.
1937.

Rövidítések: nap. = naponta, kiv. = kivételével, hé = hétfő, ke = kedd, sze = szerda, csü = csütörtök, pé = péntek, szo = szombat, va = vasárnap.
Jelmagyarázat: „b" jelzés az órák, illetőleg a napok előtt az indítást követő napot, illetőleg hetet jelenti.
„c" jelzés az órák, illetőleg a napok előtt az indítást követő második napot, illetőleg hetet jelenti.

△ Csak hétfő-, szerda- és pénteki feladás esetében.
♂ Csak hétfő és pénteki feladás esetében.
○ Csak kedd-, csütörtök- és szombati feladás esetében.
⊙ Csak kedd- és csütörtöki feladás esetében.
† Csak szombati feladás esetében.
†† Csak szombat- és vasárnapi feladás esetében.
□ Szombati feladás kivételével.
⊘ Szombat- és vasárnapi feladás kivételével.
* Az út egy részén vasuton,

A) Európa.

I. sz. menetrendtáblázat.

A feladás határideje a Budapest 72. sz. hivatalnál		1. nap. va kiv.	2. nap. va kiv.	3. nap. va kiv.	4. nap. va kiv.	5. ke csü szo	6 nap.	7. csak va [1]	8. Jegyzet
		6 ó 20	8 ó	9 ó 2[illegible]	0 ó 15	10 ó 15	14 ó 40	6 ó 30	
Budapestről (repülőtér) indul		7 ó 40	9 ó 20	11 ó	1 ó 3[illegible]	12 ó 05	16 ó	7 ó 10	
Rendeltetési ország	Helység neve	É r k e z é s							
Albánia	l. a II. sz. táblázatot								
Ausztria	Bécs	8 ó 45	10 ó 25	12 ó 10	12 ó 40	13 ó 10	17 ó 05		
	Graz	○ 10 ó 30			* 18 ó		b * 1 ó 18		
	Innsbruck	11 ó 25			△ * b 2 ó 40	b * 2 ó 40	* b 7 ó		
	Klagenfurt	○ 11 ó 15 △ * I) 17 ó 33			* 22 ó 59		b * 4 ó 36		I) VI. 21—IX. 14-ig
	Salzburg	10 ó 20			14 ó 15	* 19 ó 10	b * 2 ó 05		
Belgium	Brüsszel		15 ó 30	17 ó 55	19 ó		⊘ b 4 ó 05 b †† * 13 ó 18		
Bulgária	l. a II. sz. táblázatot								
Cseh-Szlovákország	Brünn			17 ó 20			b * 4 ó 55		
	Karlovy Vary IX. 15-ig		12 ó 50	16 ó 55			b * 3 ó 15		
	Karlovy Vary IX. 16-tól	* 17 ó 34		* 19 ó 50			b * 3 ó 15		
	Marianské Lázné IX 15-ig		13 ó 20	17 ó 30			b * 6 ó 28		
	Marianské Lázné IX. 16-tól	* 15 ó 07		* 21 ó 04			b * 6 ó 28		
	Prága	10 ó 15	12 ó 10	13 ó 45			18 ó 05		
Dánia	Kopenhága	I) 15 ó 50 II) 14 ó 50			19 ó 50		b ⊘ 5 ó	19 ó 50	I) VIII. 31-ig II) IX. 1-től
Danzig szabadváros	Danzig		○ 16 ó 45		20 ó 45		b ⊘ 9 ó 15 b †† * 16 ó 1[illegible]	b 1 ó 05	
Észtország	Tallinn	b 8 ó			b † * 13 ó 45		b ⊘ 12 ó 45	b 13 ó 45	
Finnország	Helsinki	20 ó			b † * 12 ó 45		b ⊘ 12 ó 45	b * 12 ó 45	

[1]) Budapest és Bécs között gyorsvonattal.

Jelmagyarázatot l. a 2. oldalon.

A feladás határideje a Budapest 72. sz. hivatalnál		1. nap. va kiv.	2. nap. va kiv.	3. nap. va kiv.	4. nap. va kiv.	5. ke csü szo	6. nap.	7. csak va 1)	8. Jegyzet
		6 ó 20	8 ó	9 ó 25	10 ó 15	10 ó 15	14 ó 40	6 ó 30	
Budapestről (repülőtér) indul		7 ó 40	9 ó 20	11 ó	11ó35	12 ó 05	16 ó	7 ó 10	
Rendeltetési ország	Helység neve	É r k e z é s							
Franciaország	Lyon	* 23 ó 01	b * 2 ó 28		b † 8 ó 50		b ⊘ 8 ó 50 † * c 2ó28		
	Marseille	16 ó 20	b * 6 ó 43		b † 10 ó 10		b ⊘ 10 ó 10 † * c 6ó43		
	Paris		17 ó		20ó45		b ⊘ 5 ó 35 b †† * 16 ó 54		
	Strasbourg		15 ó		* 21 ó 45		b ⊘ 8 ó 50		
	Ajaccio				b † 12 ó 50		b ⊘ 12 ó 50		
Görögország	l. a II. sz. táblázatot								
Jugoszláv királyság	l. a II. sz. táblázatot								
Lengyelország	Krakkó		△ * 22 ó 51 ○ 13 ó 25				b * 8 ó		
	Varsó		△ 16 ó ○ 14 ó 50				b * 12 ó 18		
Lettország	Riga	b 9 ó 30			b † * 18 ó 05		b ⊘ 14 ó 15 b †† * 6 ó 29	b 14 ó 15	
Litvánia	Kaunas				b † * 12 ó 30		b ⊘ 11 ó 45 b †† * 21 ó 40	b 11 ó 45	
Luxemburg	Luxemburg				b * 0 ó 45		b ⊘ * 11 ó 45 b †† * 20 ó 16		
Málta	Malta				b △ 13 ó				
Nagybritannia	London		17 ó 10	19 ó 50	20 ó 50		24 ó	21 ó 55	
Németalföld	Amsterdam	15 ó			20 ó 05		23 ó	20 ó 05	
	Rotterdam	15 ó 55			20 ó 50		22 ó 25	20 ó 50	

[1]) Budapest és Bécs között gyorsvonattal.

Jelmagyarázatot l. a 2. oldalon.

A feladás határideje a Budapest 72. sz. hivatalnál		1. nap. va kiv.	2. nap. va kiv.	3. nap. va kiv.	4. nap. va kiv.	5. ke csü szo	6. nap.	7. csak va [1]	8. Jegyzet
		6 ó 20	8 ó	9 ó 25	10 ó 15	10 ó 15	14 ó 40	6 ó 30	
Budapestről (repülőtér) indul		7 ó 40	9 ó 20	11 ó	11 ó 35	12 ó 05	16 ó	7 ó 10	
Rendeltetési ország	Helység neve	Érkezés							
Németország	Berlin	12 ó 15			16 ó 05		b ⊖ 4 ó 15 b †† * 6 ó 50	16 ó 05	
	Bremen				I) 19 ó 40 II) 18 ó 20		b ⊘ * 5 ó 21 b †† * 13 ó 47	* 23 ó 06	I) VIII. 31-ig II) IX. 1-től
	Breslau	14 ó			I) 19 ó II) 19 ó 50		b ⊘ 5 ó 55 b †† * 8 ó 48	19 ó 50	I) VIII. 31-ig II) IX. 1-től
	Dortmund				18 ó 10		b ⊘ * 9 ó 02 b †† * 14 ó 15		
	Dresden	11 ó 10			17 ó 55		b * 3 ó 40	* 21 ó 43	
	Essen	I) 16 ó 35			18 ó 35		b ⊘ * 8 ó 27 b †† * 13 ó 35		I) IX. 15-ig
	Frankfurt			16 ó	16 ó 55		b ⊘ 2 ó 25 b †† * 11 ó 34		
	Halle/Leipzig	14 ó 45			17 ó 05		b * 6 ó 28	* 19 ó 41	
	Hamburg	15 ó 20			17 ó 35		b ⊘ * 6 ó 28 b †† * 12 ó 11	20 ó 40	
	Hannover	16 ó 10			18 ó 45		b ⊘ 2 ó 15 b †† * 11 ó 55	b * 0 ó 21	
	Köln	16 ó 40			18 ó 10		b ⊘ 0 ó 35 b †† * 12 ó 08		
	Königsberg				21 ó 45		b ⊘ 10 ó 15 b †† * 17 ó 04	b 2 ó	
	München	11 ó 10			15 ó		b ⊘ 5 ó 20 b †† * 7 ó 16		
	Nürnberg		13 ó 30		15 ó 55		b ⊘ 4 ó 15 †† * b 7 ó		
	Stuttgart	* 16 ó 22			I) 18 ó 10 II) 16 ó 55		b ⊘ 4 ó 25 b †† * 10 ó 34		I) VIII. 31-ig II) IX. 1-től

[1]) Budapest és Bécs között gyorsvonattal.

Jelmagyarázatot l. a 2. oldalon.

A feladás határideje a Budapest 72. sz. hivatalnál		1. nap. va kiv.	2. nap. va kiv.	3. nap. va kiv.	4. nap. va kiv	5. ke csü szo	6. nap.	7. csak va [1]	8. Jegyzet
		6 ó 20	8 ó	9 ó 25	10 ó 15	10 ó 15	14 ó 40	6 ó 30	
Budapestről (repülőtér) indul		7 ó 40	9 ó 20	11 ó	11 ó 35	12 ó 05	16 ó	7 ó 10	
Rendeltetési ország	Helység neve	É r k e z é s							
Norvégia	Oslo	I) 19 ó 10 II) 18 ó 10			† * b 9 ó		b ⊘ 8 ó 40	* b 9 ó	I) VIII. 31-ig II) IX. 1-től
	Fiume IX. 15-ig				△ 18 ó	18 ó			
	Miláno				△ 17 ó 05	17 ó 05			
Olaszország	Róma				△ 18 ó 10	18 ó 10			
	Torino				△ 17 ó 55	17 ó 55			
	Trieste	○ I) 12 ó 20			△ II) 17 ó 55	II) 17 ó 55			I) IX. 30-ig II) IX. 15-ig
	Velence	○ I) 12 ó 55			△ 15 ó 50	15 ó 50			I) IX. 30-ig
(Szardinia)	Cagliari				b △ 13 ó 45	c □ 13 ó 45 c † 13 ó 45			
(Rhodosz sz.)	l. a II. sz. táblázatot								
(Tripolisz)	Tripoli				b △ 15 ó 35	b □ 13 ó 15 c † 13 ó 15			
Oroszország (európai)	A légiforgalom szünetel								
Portugália	Lisszabon VIII. 31-ig				† * c 17 ó 48		c △ * 17 ó 48 b ⊙ 20 ó 10 c † 20 ó 10		
	IX. 1-től		b △ 16 ó 20		† * c 17 ó 48		△ * c 17 ó 48		
Románia	l. a II. sz. táblázatot								
	Barcelona		b 6 ó 50						
Spanyolország	Burgos VIII. 31-ig				† * c 1 ó 40		△ * c1 ó 40 ⊙ b 15 ó † c 15 ó		
	IX. 1-től		b △ 11 ó 10		† * c 1 ó 40		△ * c1 ó 40		

[1]) Budapest és Bécs között gyorsvonattal.

Jelmagyarázatot l. a 2. oldalon.

A feladás határideje a Budapest 72. sz. hivatalnál		1. nap. va kiv. 6 ó 20	2. nap. va kiv. 8 ó	3. nap. va kiv. 9 ó 25	4. nap. va kiv. 10 ó 15	5. kecsüszo 10 ó 15	6. nap. 14 ó 40	7. csak va 1) 6 ó 30	8. Jegyzet
Budapestről (repülőtér) indul		7 ó 40	9 ó 20	11 ó	11 ó 35	12 ó 05	16 ó	7 ó 10	
Rendeltetési ország	Helység neve	É r k e z é s							
Svájc	Bazel	13 ó 30			△ 18 ó 45	18 ó 45	b ⊘ 5 ó 30 b † * 14 ó 25		
	Genf	14 ó 20			△ 19 ó 45	19 ó 45	b ⊘ * 13 ó 55 b † * 20 ó 26		
	St. Gallen	* 14 ó 58			17 ó 05	18 ó 30	b ⊘ * 10 ó 53		
	Zürich	12 ó 45			△ 17 ó 55	17 ó 55	b ⊘ 8 ó 35 b † * 12 ó 50		
Svédország	Göteborg	I) 17 ó 30 II) 16 ó 30			b * 2 ó 24		b ⊘ 6 ó 40	b * 2 ó 24	I) VIII. 31-ig II) IX. 1-től
	Malmö				20 ó 20		b ⊘ 5 ó 35	20 ó 20	
	Stockholm	16 ó 30			b †* 8 ó 45		b ⊘ 8 ó 30	b * 8 ó 45	
Törökország	Légiforgalom szünetel								

II. sz. menetrendtáblázat.

Jelmagyarázatot l. a 2. oldalon.

A feladás határideje a Budapest 72. sz. hivatalnál		1. nap. va kiv. 6 ó 20	2. nap, va kiv. 9 ó 25	3. szeszo 10 ó 15	4. kecsüszo 10 ó 15	5. nap. va kiv. VIII.31-ig 13 ó 45	6. nap. va kiv. IX. 1-től 12 ó 35	7. Jegyzet
Budapestről (repülőtér) indul		7 ó 40	11 ó 05	11 ó 30	12 ó 05	14 ó 50	13 ó 40	
Rendeltetési ország	Helység neve	É r k e z é s						
Albánia	Tirana		△ b 9 ó 45		⊙ b 11 ó 30 * c 11 ó 30			
Bulgária	Szófia		15 ó 35			△ b 7 ó 55 ○ * b 11 ó 05	△ b 7 ó 55 ○ * b 11 ó 05	
Görögország	Athén VIII. 31-ig		♂ 18 ó 45 ⊙ * 19 ó 30	17 ó 15		△ b 10 ó 55	△ b 10 ó 55	
	Athén IX. 1-től		♂ 18 ó 45 ⊙ * b 10 ó 16	17 ó 15		△ b 10 ó 55	△ b 10 ó 55	
	Szaloniki		17 ó 05			△ b 9 ó 25 † * b 22 ó 25	△ b 9 ó 25 † * b 22 ó 25	
Jugoszláv királyság	Belgrád		12 ó 35			16 ó 20	15 ó	
	Zágráb	△ I) 14 ó 20 ○ II) 14 ó 25						I) VI. 15—IX. 11-ig II) VII. 1—VIII.31-ig
Rhodosz sziget	Rodi		♂ b 13 ó 20	b 7 ó 30	⊙ b 17 ó 25			
Románia	Bukarest					19 ó 35	18 ó 10	

[1]) Budapest és Bécs között gyorsvonattal.

B) Európán kívüli országok.

Az Európán kívüli országok névmutatója.

Ország, terület	Menetrend táblázat	Menetrend sorszám
Abesszinia	IV	5
Aden	IV	4
Afganisztán	VI	4
Algír	III	2
Algiri területek (déli)	VII	11
Amerikai Egyesült Áll.	VIII	—
Angola	VII	19
Annobon (sziget)	VII	16
Antigua (sziget)	VIII	1
Arábia	IV	1
Aranypart	VII	7
Argentína	VII	25
Ausztráliai Áll. Szöv.	VI	13
Bahama-szigetek	VIII	2
Bahrein-sziget	VI	3
Becsuana-föld	V	6
Belga-Kongó	VII	19
Belga-Kongó északkeleti része	IV	2
Beludzsisztán	VI	4
Bolívia	VII	23
Borneo	VI	8
Brazília	VII	21
Brit-Észak-Borneo	VI	7
Brit-Guyana	VIII	7
Brit-Honduras	VIII	12
Brit-India	VI	4
Brit-Nyasaföld	V	5
Brit-Szomáliföld	IV	4
Celebes	VI	8
Ceylon	VI	4
Chile	VII	26
Ciprus sziget	IV	8
Costa-Rica	VIII	3
Csád (Tchad)	VII	15
Dahomey	VII	14
Délafrikai Unió	V	8
Délnyugat-Afrika	V	9
Dél-Rhodézia	V	6
Dominikánus köztárs.	VIII	4
Egyesült Államok (Amerikai)	VIII	—
Egyiptom	IV	1
Egyiptomi-Szudán	IV	2
Ekuador	VIII	5
Elefántcsontpart	VII	6
Eritrea	IV	3
Észak-Rhodézia	V	4
Etiópia (Abesszinia)	IV	5
Fernando Po (sziget)	VII	16
Francia Előindiai gyarmatok	VI	4
Francia Guinea	VII	4
Francia-Guyana	VIII	8
Francia-Indokína	VII	6
Francia Közép-Kongó déli része	VII	10
Francia Közép-Kongó északi része	VII	18
Francia-Szomálipart	IV	4
Francia-Szudán	VII	12
Fülöp-szigetek	VI	11
Gabon	VII	9
Gambia	VII	3
Guam (sziget)	VI	12
Guatemala	VIII	6
Hadramaut	IV	4
Haiti köztársaság	VIII	10
Hawai-szigetek	VIII	11
Honduras köztársaság	VIII	13
Hong Kong	VI	9
Irak	VI	1
Irán (Perzsia)	VI	2
Jamaika	VIII	14
Japán	VI	10
Jáva	VI	8
Jémen	IV	4
Kamerun déli része	VII	8
Kamerun északi része	VII	16
Kanada	VIII	15
Kanári-szigetek	VII	1
Karolina-szigetek	VI	12
Kénya	V	2
Kína	VI	10
Kolombia	VIII	16
Koweit	VI	1
Közép-Kongó déli része	VII	10
Közép-Kongó északi része	VII	18
Kuba	VIII	17
Lakedivi-szigetek	VI	4
Libanon	IV	8
Libéria	VII	5
Lorenzo Marques	V	8
Macao	VI	9
Madagaszkár	VII	20
Maláji nem szöv. áll.	VI	7
Malaya	VI	7
Maledivi-szigetek	VI	4
Mandzsukuó	VI	10
Marianna-szigetek	VI	12
Marokkó	III	1
Mauritánia	VII	2
Mexikó	VIII	13
Mezopotámia	VI	1
Mozambik	V	7
Németalföldi-India	VI	8
Németalföldi-Guyana	VIII	9
Németalföldi-Uj-Guinea	VI	8
Niger	VII	13
Nigéria	VII	16
Nikaragua	VIII	19
Nyasaföld	V	5
Olasz-Szomáliföld	IV	6
Oltre-Giuba	IV	6
Oman	VI	2
Palesztína	IV	7
Panama-csatorna terület	VIII	20
Panama köztársaság	VIII	21
Paraguay	VII	22
Peru	VII	27
Porto-Rico	VIII	22
Portugál-Angola	VII	19
Portugál-Előindiai gyarmatok	VI	4
Portugál Guinea	VI	2
Principe (sziget)	VII	16
Rio de Oro	VII	1
Salvador köztársaság	VIII	23
S. Thomé (sziget)	VII	16
Sierra Leone	VII	4
Singapore	VI	7
Spanyol-Guinea	VII	9
Straits-Settlements	VI	7
Szaudi-Arábia	IV	1
Szenegál	VII	2
Sziám	VI	5
Szíria	IV	8
Tanganyika-terület	V	3
Tanger	III	1
Tchad	VII	15
Tibet	VI	4
Timor (sziget)	VI	8
Togo	VII	14
Transzjordánia	IV	7
Trinidad (sziget)	VIII	24
Tripolisz l. Olaszország (az európai résznél)	—	—
Tunisz	III	3
Ubangi-Chari	VII	17
Uganda	V	1
Uj-Zéland	VI	13
Uruguay	VII	24
Venezuela	VIII	25
Virginia szigetek	VIII	26
Yémen	IV	4
Zanzibár	V	3

III. sz. menetrendtáblázat.

A feladás határideje a Budapest 72. sz. hivatalnál		1. nap. va kiv.	2. szo	3. nap	4.	5. Jegyzet
		8 ó	10 ó 15	14 ó 40		
Budapestről (repülőtér) indul		9 ó 20	11 ó 35	16 ó		
Ország, terület	Helység neve	Érkezés				
1. **Marokkó**	Casablanca	b 15 ó 35				
	Fès	b 14 ó 05				
	Tanger	c 6 ó 02 *				
2. **Algír**	Algír		b 14 ó 55	b 14 ó 55 ⊘		
	Orán	b 11 ó 35				
3. **Tunisz**	Tunisz		b 17 ó 05	b 17 ó 05 ⊘		

IV. sz. menetrendtáblázat.

A feladás határideje a Budapest 72. sz. hivatalnál		1. ke pé	2. hé	3. sze	4. sze	5. csü VIII. 31-ig	6. pé	7. szo	8. Jegyzet
		9 ó 25	10 ó 15	10 ó 15	10 ó 15	9 ó 25	10 ó 15	10 ó 15	
Budapestről (repülőtér) indul		11 ó 05	11 ó 35	11 ó 30	11 ó 35	11 ó 05	11 ó 35	11 ó 30	
Ország, terület	Helység neve	É r k e z é s							
1. **Egyiptom** (Szaudi-Arábia)	Alexandria		sze *	csü		pé		va	
	Kairo		sze	csü *		szo *	va	va *	
2. **Egyiptomi-Szudán** (Belga-Kongó északkeleti része Jubától rendes postai úton)	Wadi Halfa		sze	pé			va	hé	
	Khartoum		csü	pé			hé	hé	
	El-Obeid							ke	
	El-Fasher							ke	
	Geneina							ke	
	Kassala		csü		szo		hé		
	Kosti			szo				ke	
	Malakal			szo				ke	
	Juba			szo				ke	
3. **Eritrea**	Asmara		csü		szo		hé		
	Assab		pé		va		hé		
4. **Francia-Szomálipart** (Brit-Szomáliföld, Aden, Jemen, Hadramaut)	Djibouti				va		csü		
5. **Etiopia** (Abesszinia)	Dire-Daua		pé		va		ke		
	Addis Abeba		pé		va		ke		
	Gorrahei		szo				sze		
6. **Olasz Szomáliföld** (Oltre Giuba)	Belet Uen		szo				sze		
	Mogadiscio		szo				sze		
7. **Palesztina** (Transzjordánia)	Gaza	b				szo			
	Lydda (Tel-Aviv)	17 ó 05		csü				va	
8. **Sziria és Libanon közt.** (Ciprus sziget)	Beyrouth	sze. szo		pé		pé		hé	

V. sz. menetrendtáblázat.

A feladás határideje a Budapest 72. sz. hivatalnál		1. sze 10 ó 15	2. szo 10 ó 15	3.
Budapestről (repülőtér) indul		11 ó 30	11 ó 30	
Ország, terület	Helység neve	Érkezés		
1. **Uganda**	Entebbe	va	sze	
2. **Kénya**	Kisumu	va	sze	
	Nairobi	va	sze	
	Mombasa	hé		
3. **Tanganyika terület**	Tanga	hé		
Zanzibár sziget	Zanzibár	hé		
	Dar-es-Salam	hé		
	Mafia	b. sze		
	Kilwa	b. sze		
	Lindi	b. sze		
	Moshi	hé	csü	
	Dodoma	hé	csü	
	Mbeya	hé	csü	
4. **Észak-Rhodézia**	Mpika	ke	pé	
	Broken Hill	ke	pé	
	Lusaka	ke	pé	
5. **Nyasaföld**	Blantyre	b. csü	b. szo	
6. **Dél-Rhodézia**	Salisbury	ke	pé	
(Becsuana föld)	Bulawayo	b. sze	szo	
7. **Mozambik**	Tête	b. pé		
	Quelimana	b. pé		
	Mozambik	b. pé		
	Beira	b. sze	b. szo	
8. **Délafrikai-Unió**	Pietersburg	b. sze	b. szo	
(Lorenzo Marques	Johannesburg	b. sze	b. szo	
Johannesburgtól	Kimberley	b. sze	b. szo	
vasúton: Szállítási	Capetown	b. sze	b. szo	
idő: 13 óra)	Durban	b. csü	b. hé	
	East London	b. csü	b. hé	
	Port Elisabeth	b. csü	b. hé	
	Bloemfontein	b. csü		
9. **Délnyugat-Afrika**	Keetmanshoop	b. csü		
	Windhuk	b. csü		

VI. sz. menetr endtáblázat.

A feladás határideje a Budapest 72. sz. hivatalnál		1. sze 10 ó 15	2. csü VIII. 31-ig 9 ó 25	3. szo 10 ó 15
Budapestről (repülőtér) indul		11 ó 30	11 ó 05	11 ó 30
Ország, terület	Helység neve	Érkezés		
1. **Irak** (Mezopotámia)	Baghdad	csü	pé	va
(Koweit)	Basrah	csü	va	va
2. **Irán** (Perzsia)	Bouchir	szo	szo	
(Oman)	Djask	pé	szo	hé

(Folytatás) VI. sz. menetrendtáblázat.

A feladás határideje a Budapest 72. sz. hivatalnál		1. sze 10 ó 15	2. csü VIII. 31-ig 9 ó 25	3. szo 10 ó 15
Budapestről (repülőtér) indul		11 ó 30	11 ó 05	11 ó 30
Ország, terület	Helység neve	Érkezés		
3. **Bahrein-sziget**	Bahrein	va	va	sze
4. **Brit India**	Karachi	pé	va	hé
	Jacobabad	[1])		hé
Beludzsisztán	Multan	[1])		ke
Jacobadtól,	Lahore	[1])		ke
Afghanisztán	Ahmedabad	[1])		ke
Lahorétól,	Bombay	[1])		ke
Tibet Calcuttától	Hyderabad	[1])		ke
és **Ceylon** Mad-	Madras	[1])		sze
rastól rendes	Cannanore	[1])		sze
postai úton.)	Trivandrum	[1])		sze
	Jodhpur	[1])		ke
(Francia és Portu-	Delhi	[1])		ke
gál-Előindiai gyar-	Cawnpore	[1])		ke
matok, Maledivi és	Allahabad	[1])		ke
Lakedivi szigetek)	Calcutta	[1])		ke
	Akyab			sze
	Rangoon			sze
5. **Sziám**	Bangkok	va	ke	sze
6. **Francia Indokina**	Saigon	b. sze	sze	[2])
	Hanoi	b. sze	sze	[2])
	Vientiane	b. sze	sze	[2])
7. **Malaya (és Maláji nem Szöv. áll.)**	Penang	va		sze
(Straits Settlements,	Singapore	va		sze
Brit Észak Borneo)				
8. **Németalföldi India**	Medan	va		sze
(Jáva, Borneo, Ce-	Palembang	hé		csü
lebesz, Németalföl-	Batávia	hé		csü
di Uj Guinea, Ti-	Bandoeng	hé		csü
mor sziget)	Soerabaya	b. sze		b. szo
9. **Hong Kong**	Hong-Kong	ke	sze	
(Macao)				
10. **Kína**	Canton	b. sze	sze	
(Japán)	Shanghai	b. sze	b. pé	
(Mandzsukuó)	Peiping	b. sze	b. pé	
11. **Fülöp szigetek**	Manilla	b. csü	b. szo*	
12. **Guam sziget**	Guam	b. pé		
(Marianna és Karo-				
lina-szigetek)				
13. **Ausztráliai Állam-**	Darwin	ke		b. szo
szövetség	Longreah	b. sze		b. va
(Ausztráliai sziget-	Charleville	b. csü		b. hé
világ)	Brisbane	b. csü		b. hé
	Sydney	b. csü		b. hé
	Adalaide	b. pé		b. ke
	Perth	b. szo		b. sze

[1]) Karachitól rendes postai úton.
[2]) Bangkoktól rendes postai úton.

VII. sz. menetrendtáblázat.

A feladás határideje a Budapest 72. sz. hivatalnál		1.	2.	3.	4.	5.
		sze	szo	szo	szo	
		14 ó 40	8 ó	10 ó 15	10 ó 15	
Budapestről (repülőtér) indul		16 ó	9 ó 20	11 ó 30	11 ó 35	
Rendeltetési ország	Helység neve	Érkezés				
1. **Kanári-szigetek** (Rió de Oro)	Las Palmas	csü				
2. **Szenegál** (Mauritánia)	Dakar				hé	
(Portugal Guinea)	Ziguinchor				hé	
3. **Gambia**	Bathurst	pé				
4. **Francia-Guinea** (Sierra Leone)	Conakry				hé	
5. **Libéria**	Monrovia				ke	
6. **Elefántcsontpart**	Abidjan				ke	
7. **Aranypart**	Takoradi				sze	
8. **Kamerun** (déli része)	Douala		sze			
9. **Gabon** (Spanyol Guinea)	Port Gentil		csü			
10. **Francia Közép-Kongó** (déli része)	Pointe Noire		csü			
11. **Délalgiri területek**	Brazzaville		csü			
	Colomb Béthar		va			
	El Golea		va			
	Doulef		va			
	Reggan		hé			
12. **Francia-Szudán** (keleti része)	Gao		hé			
(Nyugati része)	Bamako (Dakartól vasúton)				csü*	
13. **Niger**	Niamey		ke			
	Zinder		ke			
14. **Dahomey**	Cotonon		ke			
15. **Tchad**	Fort Lamy		ke	sze		
16. **Nigéria**	Maidugari			sze		
(Fernando Po, Annobon, S. Thomé és Principe szt.-k)	Kano			sze		
(Kamerun északi része)	Kaduna			csü		
	Minna			csü		
	Oshogbo			csü		
	Lagos			csü		
17. **Ubangi-Chari**	Fort Archambault		sze			
18. **Francia Közép-Kongó** (északi része)	Bangui		sze			
19. **Belga Kongó**	Libenge		sze			
(Angola)	Coquilhatville		sze			
	Leopoldville		csü			
	Boma		csü			
	Bumba		sze			
	Stanleyville		sze			
	Kindie		csü			
	Kabala		csü			
	Bukama		csü			
	Elisabethville		csü	b. csü		
20. **Madagaszkár**	Maintirano		b. szo			
	Tananarive		b. szo			
21. **Brazilia**	Natal	pé			hé	
	Recife	pé			ke	
	Bahia	szo			ke	
	Rio de Janeiro	szo			ke	
	Porto Alegre	va			sze	
	Campo Grande	va				
	Corumba	hé				
	Cuyaba	hé				

VII. sz. menetrendtáblázat. (Folytatás.)

A feladás határideje a Budapest 72. sz. hivatalnál		1.	2.	3.	4.	5.
		sze	szo	szo	szo	
		14 ó 40	8 ó	10 ó 15	10 ó 15	
Budapestről (repülőtér) indul		16 ó	9 ó 20	11 ó 30	11 ó 35	
Rendeltetési ország	Helység neve	Érkezés				
Brazilia (folyt.)	Floriano	hé				
	Belem	szo				
	Manaos	va				
	Pelotas	hé				
	Rio Grande do Sul	hé				
22. Paraguay	Asuncion				sze	
23. Bolivia	Santa Cruz	ke				
	Cokhabamba	ke				
	Oruro	ke				
	La Paz	b. sze				
24. Uruguay	Montevideo	va			csü	
25. Argentina	Buenos Aires	va			sze	
	Mendoza	hé			csü	
	Bahia Blanca	hé *			csü *	
	Rio Gallegos				b. szo	
	Rio Grande				b. va	
26. Chile	Santiago	hé			csü	
27. Peru	Arequipa	b. pé			b. hé	
	Lima	b. pé			b. hé	

VIII. sz. menetrendtáblázat (Észak- és Közép-Amerika.)

A légiküldeményeket Párison keresztül légi úton továbbítják abba a kikötőbe (Le Havre, Cherbourg, Boulogne s/M.) ahonnan New Yorkba éppen hajó indul.

Az Egyesült Államok belterületén és a több bi alább felsorolt országba, illetőleg területre szóló küldeményeket New-Yorktól légi úton szállítják tovább.

Az Egyesült Államok területére szóló küldemények általában a hajó New-Yorkba érkezésétől számított 1—2 nap alatt érkeznek meg a rendeltetési helyre.

A küldemények továbbítása New-Yorktól:

1.	2.	3.		4.	
Rendeltetési ország, terület	Helység neve	New-Yorkból a repülőgép indul		Rendeltetési helyre érkezik	
1. Antigua sziget	St. John	sze	21 ó 10	pé	10 ó 45
2. Bahama-szigetek	Nassau	csü	21 ó 10	pé	10 ó 30
3. Costa-Rica Köztársaság	San José	va, csü	16 ó 30	sze, va	12 ó
	„ „	hé	21 ó 10	csü	11 ó 45
4. Dominikánus Köztársaság	San Pedro	hé, sze, szo	21 ó 10	ke, csü, va	18 ó 30
5. Ekuador	Guayaquil	hé, pé	21 ó 10	csü, hé	17 ó 25
6. Guatémala	Guatemala	va, csü	16 ó 30	hé, pé	17 ó 20
7. Guyana (Brit)	Georgetown	sze	21 ó 10	szo	8 ó
8. Guyana (Francia)	Cayenne	sze	21 ó 10	szo	12 ó 35
9. Guyana (Németalf.)	Paramaribo	va, sze	21 ó 10	ke, szo	10 ó 30
10. Haiti köztársaság	Port-au-Prince	hé, sze, szo	21 ó 10	ke, csü, va	14 ó
11. Hawai-szigetek	Honolulu	ke	8 ó 30	csü	8 ó 30
12. Honduras (Brit)	Belize	sze	21 ó 10	pé	9 ó
13. Honduras közt.	Tegucigalpa	va, csü	16 ó 30	ke, szo	9 ó
	„	hé, pé	21 ó 10	sze, va	8 ó 25

VIII. sz. menetrendtáblázat. (Folytatás.)

1.	2.	3.		4.	
14. Jamaika	Kingston	hé, pé	21 ó 10	ke, szo	14 ó
15. Kanada	Montreal	nap. va kiv.	8 ó 30		11 ó
	Winnipeg	nap.	23 ó —		c 13 ó 05
16. Kolumbia	Barranquilla	hé, pé	21 ó 10	ke, szo	17 ó 45
	Bogota	hé, pé	21 ó 10	sze, va	12 ó
	Buenaventura	pé	21 ó 10	va	12 ó 45
17. Kuba	Habana	nap.	21 ó 10		b 10 ó 30
18. Mexikó	Mexico City	nap.	16 ó 30		b 12 ó 35
	Tampico	nap.	16 ó 30		b 10 ó 50
19. Nikaragua	Managua	va, csü	16 ó 30	ke, szo	10 ó 15
	„	hé, pé	21 ó 10	sze, va	9 ó 50
20. Panama-csatorna terület	Cristobal	va, csü	16 ó 30	ke, szo	16 ó 50
	„	hé, pé	21 ó 10	sze, va	16 ó 45
21. Panama közt.	Panama City	va, csü	16 ó 30	ke, szo	16 ó 25
	„ „	hé, pé	21 ó 10	sze, va	16 ó 45
22. Porto Rico	San Juan	hé, sze, szo	21 ó 10	ke, csü, va	18 ó 15
23. Salvador-Köztársaság	San Salvador	va, csü	16 ó 30	ke, szo	7 ó 50
	„ „	hé, pé	21 ó 10	sze, va	7 ó 05
24. Trinidad-sziget	Port-of-Spain	sze, szo	21 ó 10	pé, hé	16 ó
	„ „ „	hé, pé	21 ó 10	csü hé.	13 ó 45
25. Venezuela	Caripito	hé, pé	21 ó 10	csü, hé	11 ó 25
	Cumarebo	hé, pé	21 ó 10	sze, va	13 ó
	La Guaira	hé, pé	21 ó 10	sze, va	15 ó 30
	Maracaibo	hé, pé	21 ó 10	sze, va	10 ó
26. Virginia-szigetek	St. Thomas	sze	21 ó 10	pé	8 ó 50

FŐVÁROSI NYOMDA RT.

RENDELETEK TÁRA

A MAGYAR KIR. POSTA RÉSZÉRE.

KIADJA A M. KIR. KERESKEDELEM- ÉS KÖZLEKEDÉSÜGYI MINISZTER.

BUDAPEST, 1937. JÚNIUS 14. 21. szám

TARTALOM:

Az érték- és áruforgalmi korlátozásokra vonatkozó rendelkezések összefoglalása.

Az érték- és áruforgalmi korlátozásokra vonatkozó rendelkezések összefoglalása.

102.209/4.

Az érték- és áruforgalmi korlátozásokra vonatkozólag a P. R. T.-ben 1931 óta megjelent rendelkezéseket rendszeresen egybefoglalva és kiegészítve az alábbiakban kiadom.

Az új rendeletet 1937 június 15-ével léptetem életbe.

E rendelet életbeléptetésével egyidejűleg a P. R. T.-ben megjelent alábbi rendeleteket hatályon kívül helyezem:

A P. R. T. évfolyama és száma:	A rendelet száma:
1931—32.	88.956.
1931—36.	90.901.
1931—37.	II. ad. 90.901.
1931—41.	IV. ad 92.456.
1931—39.	92.427.
1931—40.	92.737.
1931—41.	IV. ad 92.456.
1931—41.	V. ad 92.456.
1931—43.	94.497.
1931—46.	95.969.
1931—49.	97.402.
1931—49.	98.017.
1931—51.	ad 96.423.
1931—52.	99.642.
1931—53.	III. ad 99.642.
1931—56.	101.940.
1931—58.	102.805.
1932—9.	74.768.
1932—19.	82.773.
1932—24.	86.248.
1932—32.	91.266.
1932—41.	95.626.
1932—43.	98.154.
1932—47.	100.962.
1932—49.	102.048.
1932—50.	103.515.
1933—2.	100.067.
1933—6.	102.251.
1933—27.	87.486.
1933—35.	94.914.
1933—37.	96.812.
1933—49.	101.884.
1934—31.	114.715.
1935—3.	140.155.
1935—18.	116.128.
1935—34.	128.801.
1936—3.	88.205.
1936—8.	91.934.
1936—13.	I. ad 88.205.
1936—18.	102.315.

Az új rendelet az alábbi lényegesebb változásokat tartalmazza:

a) A 100 pengő értéket meg nem haladó *használt* postabélyegeket tartalmazó küldeményekhez a Magyar Nemzeti Bank tanusítványát nem kell megkívánni. Az ily küldeményekhez kereskedelmi vagy egyéb jellegük szerint viola- vagy barnaszínű nyilatkozatot kell a feladónak csatolnia. A forgalomban levő használatlan postabélyegek azonban értékükre való tekintet nélkül csak tanusítvánnyal adhatók fel. (4. §. 4. p.)

b) Lehetővé teszi a rendelet, hogy a feladó levélküldeményét lezárás előtt a felvevőtisztviselőnek bemutassa és tartalmát a kiviteli tilalom szempontjából el-

lenőriztesse. Ez az ellenőrzés eddig csak a budapesti hivataloknál volt gyakorlatban. (10. §. 2. p.)

A hivatalok a szállítási korlátozásokra vonatkozó rendelkezéseket gondosan tanulmányozzák át és az előírtakhoz pontosan ragaszkodjanak.

1. §. A külföldre küldött értékek, áruk és egyéb vagyontárgyak postai szállításának szabályozása.

1. A gazdasági és hitelélet rendjének, továbbá az államháztartás egyensúlyának biztosítására alkotott 1931. évi XXVI. tc. 1—3. §-ában kapott felhatalmazás alapján kiadott kormányrendeletek értelmében:

Kiviteli tilalom.

I. A Magyar Nemzeti Bank engedélye nélkül tilos külföldre kivinni:

a) belföldi vagy külföldi pénzt, valamint akár pengőértékre, akár külföldi értékre szóló csekket, aláírt (kitöltött vagy kitöltetlen) váltót, utalványt, takarékbetétkönyvet, pénztárjegyet és általában bármely más pénzhelyettesítő eszközt;

b) akár pengőértékre, akár külföldi értékre szóló értékpapírt, kamat- vagy osztalékszelvényt, biztosítási kötvényt, új külföldi hitel igénybevételére vonatkozó nyugtát és elismervényt;

c) vert vagy veretlen, fel nem dolgozott aranyat, ezüstöt, platinát.

Ellenérték beszolgáltatása.

II. Az, aki bármily értékű árut vagy egyéb vagyontárgyat az ország területéről kiszállít, köteles annak ellenértékét a Magyar Nemzeti Banknak külföldi pénznemben, a pengőben folyósítandó ellenérték ellenében, azonnal beszolgáltatni, vagy pedig a Magyar Nemzeti Bankkal szemben írásban kötelezettséget vállalni arra, hogy az áru vagy egyéb vagyontárgy ellenértékét külföldi pénznemben a bevételezés után azonnal, de legkésőbb a Magyar Nemzeti Bank által a fél meghallgatása után megállapított időn belül, a pengőben folyósítandó ellenérték ellenében a Magyar Nemzeti Banknak beszolgáltatja.

Külföldre küldött tárgyak csoportosítása.

2. E szállítási korlátozások szempontjából a posta útján külföldre küldött tárgyak három csoportra oszlanak:

a) a szorosabb értelemben vett értéktárgyakra;

b) egyéb árukra és vagyontárgyakra;

c) utalványon küldött pénzösszegekre.

A különböző csoportokra vonatkozó szállítási korlátozások eltérő természetük miatt külön-külön fejezetekbe vannak foglalva. Ezenkívül ugyancsak külön fejezet ismerteti az egyéb forgalmi korlátozásokkal kapcsolatos rendelkezéseket.

I. Fejezet.

2. §. Értékek külföldre való postai szállítását korlátozó rendelkezések.

Fizetési eszközök feladása.

1. A kiviteli korlátozások tartama alatt a kivitel szempontjából a Magyar Nemzeti Bank engedélyéhez kötött fizetési eszközöket (l. az 1. §. 1. pontját) csak értéklevélben, értékdobozban vagy értéknyilvánítással ellátott csomagban lehet postára adni. (A külföldre szóló csomagok felvételére nézve l. a 9. §-t.)

Oly országokkal való forgalomban, amelyekkel az értéklevélforgalom nincs berendezve (pl. az Amerikai Egyesült Államokba), ily fizetési eszközök ajánlott levélben is küldhetők. Ezeknek további kezelése (nyitva való feladás, megvizsgálás stb.) az egyéb értékküldeményekre nézve érvényes alább ismertetett szabályok szerint történik. Ha az ilyen ajánlott levél effektív készpénzt (valutát) tartalmaz, a feladó köteles a levelet megvizsgálás után a felvevőalkalmazott előtt saját pecsétnyomójával legalább egy pecséttel lezárni. Ezeket az ajánlott leveleket „B" ajánlott küldeményekként kell kezelni.

Váltók oly országokba is küldhetők ajánlott levélben, amelyekkel az értéklevélforgalom be van rendezve.

E küldeményeken a feladó nevének és címének feltüntetése kötelező.

Kiviteli engedély.

2. A külföldre szóló összes értékleveleket, értékdobozokat, továbbá az 1. §. 1. pontjában felsorolt értékeket tartalmazó csomagokat és az e §. 1. pontja alapján feladható értékeket tartalmazó ajánlott leveleket a felvevő postahivatalok csak nyitva és a Magyar Nemzeti Bank narancssárga vagy fehérszínű kiviteli engedélyének csatolása mellett fogadhatják el.

ngedély egvizsgálása.

3. A felvevő postaalkalmazott mindenekelőtt megvizsgálja, hogy a kiviteli engedélyen a Magyar Nemzeti Bank bélyegzője és aláírása rajta van-e. (A Nemzeti Bank ezt a cégszerű aláírást a narancssárgaszínű értékkiviteli engedélynek II-vel jelzett oldalán az alsó bal sarkon, a fehérszínű kiviteli engedélyen pedig az alsó jobb sarkon az erre kijelölt helyen alkalmazza.) Ha a kiviteli engedélyről ez a cégszerű aláírás hiányzik, a küldeményt postai szállításra nem szabad elfogadni.

Ezután a felvevő postaalkalmazott meggyőződik arról, hogy a kiviteli engedélyen feltüntetett feladó és címzett megegyezik-e a küldemény feladójával és címzettjével, továbbá, hogy a küldemény tartalma egyezik-e a Magyar Nemzeti Bank kiviteli engedélyén olvasható részletezéssel. (A narancssárgaszínű értékkiviteli engedélyen ez a részletezés a hátoldalon, a fehérszínű kiviteli engedélyen pedig magában az engedély szövegében, illetőleg a külön hozzátűzött jegyzékben szerepel.) Értékpapíroknál a Magyar Nemzeti Bank bizonyos esetekben a címletek sorszámát is feltünteti az engedélyen. A felvevő postaalkalmazottnak a feladandó címletek sorszámát a kiviteli engedélyben felsorolt sorszámokkal egyeztetnie kell.

Ha a felvevő postaalkalmazott az értékküldemény feladójának vagy címzettjének megjelölésében vagy pedig a kiviteli engedély részletezése és a tényleges tartalom között eltérést állapít meg, a küldeményt postai szállításra szintén nem szabad elfogadni.

mesfémartalmú üldemények.

4. A külföldre kivinni szándékolt, nemesfémet tartalmazó küldemények helyes értékének megállapítása céljából a küldemény értékét a m. kir. főfémjelzőhivatal megbecsüli, a küldeményt lezárja és becslését a Magyar Nemzeti Bankhoz juttatja. Ez az ily küldeményekhez a tanusítványokat csak a főfémjelzőhivatal becslése után adja ki.

A főfémjelzőhivatal által lezárt küldemény tartalmát a postahivatalok nem vizsgálják meg. Kötelesek azonban ellenőrizni, hogy a főfémjelzőhivatal lezárópecsétje ép és sértetlen állapotban van-e.

Trianoni szerződéssel kapcsolatos értékpapír-kiviteli korlátozások.

5. A Trianoni szerződés határozataival kapcsolatban az általános forgalmi korlátozásokon kívül is csak kiviteli engedéllyel fogadhatók el felvételre mindazok az értékpapírküldemények, amelyeket Cseh-Szlovákországba, a Jugoszláv királyságba, Romániába, illetőleg Fiuméba küldenek, továbbá az alább felsorolt értékpapírok, tekintet nélkül arra, hogy a küldemény rendeltetési helye melyik külföldi államban van:

a háború előtt kibocsátott magyar államadóssági címletek;

a magyar kibocsátású hadikölcsöncímletek;

a háború előtt kibocsátott osztrák államadóssági címletek.

Az itt felsorolt értékpapírokra, továbbá a Cseh-Szlovákországba, a Jugoszláv királyságba, Romániába és Fiuméba címzett értékpapírküldeményekre a kiviteli engedélyt a m. kir. pénzügyminisztérium előzetes véleménye alapján a Magyar Nemzeti Bank adja meg.

A felvevő az értékkiviteli engedélyt a jobb felső sarkon lebélyegzi s a keletbélyegezőlenyomat alatt az illető küldemény felvételi adatait feltünteti. (Pl. „Budapest 4—25. rgsz. él" vagy „ajl" vagy „csg".)

A küldemények kezelése megvizsgálás után.

6. Az értékkiviteli engedély és a küldemény tartalmának felülvizsgálása után a feladó a postaalkalmazott jelenlétében a küldeményt szabályszerűen lezárja és felvételre a postaalkalmazottnak visszaadja.

A felvétel megtörténte után a kiviteli engedélyt a felvevő alkalmas módon az értéket tartalmazó küldeményhez, illetőleg annak kísérő-okiratához csatolja.

A kiléptető kicserélő postahivatalok a kiviteli engedélyeket a küldemények rovatolása után azokról leválasztják és közös borítékban naponként a „Magyar Nemzeti Bank Bankosztálya-Budapest" címre szolgálati közönséges levélben beküldik.

Diplomáciai testületek küldeményei.

7. A külföldi államok Magyarországon levő képviseleti hatóságainak tagjai által külföldi rendeltetéssel postán feladott értéktartalmú küldeményekhez a Magyar Nemzeti Bank kiviteli engedélye nem szükséges. (E rendelkezés a konzulátusokra nem vonatkozik.)

E hatóságok az értékleveleket is zártan adják postára.

Ha a felvevőhivatalnál kétség merül fel aziránt, hogy valamely értékküldeményt tényleg a külföldi államok diplomáciai képviseleti hatóságainak valamelyik tagja adja vagy adatja fel postára, az illető diplomáciai képviseleti hatóság pecsétjével ellátott igazolványt kell kérni arra nézve, hogy a küldemény feladója valóban a diplomáciai testület tagjaihoz tartozik. Ezt az igazolványt a küldeményhez, illetőleg csomagnál a szállítólevélhez kell csatolni. Az igazolványt a kiléptető kicserélő postahivatal leválasztja és irattárában megőrzi.

A Magyar Nemzeti Bank küldeményei.

8. Kísérő-okiratok nélkül, zártan adhat fel bármilyfajta értéktartalmú küldeményt a Magyar Nemzeti Bank is.

Kamatszelvények.

9. A fixkamatozású értékek kamatleszállításával kapcsolatban a beváltott szelvényeket a részfizetés teljesítése után a benyujtónak perforáltan visszaadják. Ezek oly szelvények, amelyekre a külföldi hitelezők alapja terhére évi 5%-nak megfelelő részösszeg kerül kifizetésre és a szelvényeken alkalmazott perforált bélyegző az 5% rajzát mutatja.

A „megbízott pénzintézetek" a Magyar Nemzeti Banktól felhatalmazást kaptak arra, hogy az ily perforált szelvényeket, ha külföldiek postai visszaküldésüket kívánják, engedély nélkül ajánlott levélben postán külföldre kiküldhessék.

A megbízott pénzintézetek felsorolását l. a Függelékben.

Minthogy a megbízott pénzintézetek a szelvényeket tartalmazó ajánlott leveleket zártan adják fel, tartalmuk nem ellenőrizhető. Gyanú esetében azonban a 10. §. 4. pontja szerint kell eljárni.

Megbízott pénzintézetek fizetési eszközöket tartalmazó ajánlott küldeményei.

10. A Magyar Nemzeti Bank a megbízott budapesti pénzintézeteknek (l. a Függeléket) megengedte, hogy a külföldi értékre szóló csekk-, váltó-, utalvány és valutaküldeményeket zárt ajánlott levélben külön engedély nélkül is kiküldhessék.

Az engedélyt kapott intézetek nevének felhasználásával elkövethető visszaélés megakadályozása végett, az érdekelt pénzintézeteknek külföldre szóló ajánlott leveleiket postai feladókönyvvel kell feladniok.

Abból a célból, hogy a kiléptető kicserélő postahivatalok ellenőrizhessék, hogy az engedélyezett pénzintézetektől eredő, külföldre szóló leveleket postai feladókönyvvel adták-e fel, e küldeményeket a felvevőhivatal a címoldal bal felső részén keletbélyegzőjének külön tiszta lenyomatával látja el. A kicserélőhivatalok az engedélyt kapott pénzintézetektől eredő és külföldre szóló ajánlott leveleket csak akkor továbbítják minden ellenőrzés nélkül külföldre, ha címoldalukon a felvevő postahivatal külön tiszta bélyegzőlenyomata szerepel. (V. ö. 10. §. 2. p.) Ellenkező esetben lehetőleg távbeszélőn a felvevő postahivataltól felvilágosítást kérnek arra nézve, hogy a levél a rajta feltüntetett feladótól ered-e és postai feladókönyvvel adták-e fel. Nemleges válasz esetében a kiviteli ellenőrzés végett a levelet a legközelebbi vámközvetítő postahivatalhoz juttatják.

II. Fejezet.

3. §. Áruk és egyéb vagyontárgyak külföldre való postai szállítására vonatkozó rendelkezések.

Csoportosítás.

1. A külföldre szóló, árut vagy egyéb vagyontárgyat tartalmazó küldemények a szállítási feltételek szempontjából négy csoportra oszlanak:

A) A Magyar Nemzeti Bank „Tanusítvány"-ával feladható küldemények (l. 4. §.);

B) az exportvaluta utólagos beszolgáltatásáról szóló violaszínű „Kötelező nyilatkozat" kíséretében feladható küldemények (l. 5. §.);

C) barnaszínű „Nyilatkozat"-tal feladható küldemények (l. 6. §.);

D) tanusítvány, illetőleg nyilatkozat nélkül feladható küldemények (l. 7. §.).

A.

4. §. A Magyar Nemzeti Bank „Tanusítvány"-ával feladható küldemények.

100 pengő értéket meghaladó küldemények.

1. A külföldre szóló, 100 pengőt meghaladó értékű árut vagy egyéb vagyontárgyat tartalmazó csomagokhoz, valamint az

ugyanilyen értéket meghaladó tartalmú, vámjelzőcédulával ellátott levélpostai küldeményekhez a feladónak be kell szereznie a Magyar Nemzeti Bank tanusítványát arról, hogy az áru ellenértékének megfelelő exportdeviza (valuta) beszolgáltatására vagy elszámolására kötelezettséget vállalt, illetőleg, hogy a Magyar Nemzeti Bank a kérdéses áru kivitelével kapcsolatos exportdeviza (valuta) beszolgáltatása alól felmentette.

Ezeket a tanusítványokat a Magyar Nemzeti Bank és fiókintézetei adják ki. A tanusítványok csak akkor érvényesek, ha el vannak látva a Magyar Nemzeti Bank cégjelzésével (bélyegző és aláírás). A tanusítványt a csomag feladásakor az utolsó vámárunyilatkozat alá a szállítólevélhez, levélpostai küldeménynél magához a küldeményhez kell csatolni.

rlékre ó tekin- nélkül k tanu- ványnyal adható áruk.

2. Értékhatárra való tekintet nélkül csak a Magyar Nemzeti Bank által kiállított tanusítvánnyal adhatók fel a következő kereskedelmi rendeltetésű árucikkek:

a) libamáj, -mell és -szív,
b) béláru,
c) élő és vágott állatok,
d) élő és vágott baromfi,
e) tojás,
f) vaj,
g) cirokszakáll,
h) gyógynövény,
i) napraforgómag,
j) ágytoll,
k) forgalomban levő használatlan postabélyegek,
l) gyümölcs és főzelék,
m) szálas takarmány — kivéve a szénát,
n) rozs,
o) árpa,
p) zab,
r) tengeri,
s) korpa,
t) takarmányliszt,
u) köles.

Ha az e pontban felsorolt árucikkek valamelyikét (pl. leölt baromfit) nem kereskedelmi célból, hanem ajándékként adják fel postaküldeményben külföldre, az ilyen küldeményt — a használatlan bélyegek kivételével — 100 pengő értéken alul barnaszínű nyilatkozattal (l. a 6. §-t) is fel lehet adni. Az ily küldemények nem kereskedelmi jellegének megállapítását a vámhivatalok a kiviteli vámkezelés alkalmával fokozottabb gondossággal ellenőrzik és a legkisebb kétség esetében a küldeményt visszautasítják, illetőleg tanusítvány utólagos felmutatását követelik meg hozzá.

Külföldiek által feladott áruk.

3. Ugyancsak csupán a Magyar Nemzeti Bank által kiállított tanusítvánnyal szabad felvenni a tartalom értékére való tekintet nélkül azokat a külföldre szóló csomagokat, illetőleg vámjelzőcédulával ellátott levélpostai küldeményeket, amelyek feladójaként a szállítólevélen, illetőleg a küldeményen külföldi egyén vagy cég neve és címe szerepel. Ez a rendelkezés a külföldi feladó által nem kereskedelmi célból küldött tárgyakat tartalmazó küldeményekre is vonatkozik. A külföldiek által feladott ajándékküldeményekre nézve a 6. §. 1. pontjában foglalt rendelkezések érvényesek.

Postabélyegek.

4. A használt bélyegeket tartalmazó küldeményekhez, ha értékük a 100 pengőt meghaladja, a feladóknak a Magyar Nemzeti Bank által kiszolgáltatott tanusítványt és azonkívül a Magyar Nemzeti Bank által láttamozott számlát kell csatolniok. A bélyegküldemények tartalmát a Magyar Nemzeti Bank által láttamozott számlák alapján mennyiség és azonosság (tiszta magyar bélyeg vagy vegyes külföldi bélyeg) szempontjából a vámhivatalok ellenőrzik.

A bélyegexporttal kapcsolatos ellenőrzés értelmében a bélyegküldeményeket a Magyar Nemzeti Bank bankosztálya előzetesen nem vizsgálja felül. Ennélfogva az ilyen küldeményeket a Magyar Nemzeti Bank előzetesen nem is pecsételi le.

A forgalomban levő használatlan bélyegekre nézve a 2. pont 1. bek. rendelkezései irányadók. A 100 pengőt meg nem haladó értékű használt bélyegek — kereskedelmi vagy egyéb jellegük szerint — az 5. és 6. §-ban ismertetett nyilatkozatok valamelyikével adhatók fel.

Tanusítványok érvényessége.

5. A tanusítványok érvényessége határidőhöz van kötve. Az érvényességi határidő a „Tanusítvány a kiviteli vámkezelés céljára“ feliratú részből tűnik ki.

Tanusítványok megvizsgálása.

6. Felvételkor a tanusítvány adatait a felvevő tisztviselő a küldemény, illetőleg a vámárunyilatkozat tartalomnyilvánításával egyeztetni köteles. Ugyancsak meg kell győződnie arról is, hogy a tanusítvány érvényességi ideje nem járt-e le. (A tanusítvánnyal feladott áruk értékét sem a postahivatalok, sem a vámhivatalok nem ellenőrzik.)

A felvevő tisztviselő azután a tanusítványt jobb felső sarkán megfelelő üres helyen lebélyegzi s a keletbélyegző alatt a küldemény felvételi adatait feltünteti.

(Vámköteles tárgyaknak levélpostai küldeményekben való elhelyezéséről a Levélpostadíjszabás 18. és 21. §-a, illetőleg a 18. §-ban említett egyéb helyeken levő rendelkezések adnak útbaigazítást.)

Közös szállítólevéllel feladott csomagok.

7. A közös szállítólevéllel feladott több csomaghoz nem csomagonként, hanem szállítólevelenként kell egy tanusítványt csatolni. De azt sem kell kifogásolni, ha a Magyar Nemzeti Bank esetleg az ugyanazon vagy különböző címzettek részére egyszerre feladandó, de ugyanazon országba szóló több csomaghoz egy tanusítványt állít ki.

Utánvételes küldemények.

8. Az utánvételes küldeményekre nézve l. az 5. §. 10. és 11. pontját.

Kumulativ tanusítvány.

9. A Magyar Nemzeti Bank *Budapesten* azoknak a feladóknak, akik tömegesen adnak fel külföldre árutartalmú levélpostai küldeményeket, nem küldeményenként, hanem az ugyanazon a napon feladásra kerülő levélpostai küldeményekhez — külön az ajánlottakhoz és külön a közönségesekhez — egy-egy összefoglaló (kumulatív) tanusítványt ad.

A Magyar Nemzeti Bank által kiállított kumulatív tanusítványhoz tartozó ajánlott küldemények felvételekor a felvevő postahivatalnak a tanusítványra az aznap feladásra kerülő összes ajánlott küldemények ragszámát, a feladott ajánlott küldemények feladóvevényére (feladójegyzékére) viszont a tanusítvány számát kell feljegyeznie. A közönségesekként postára adott ilyen küldeményeknél az egyes küldemények címadatait a tanusítvány hátlapján maga a feladó köteles feltüntetni s ennek megtörténtét a postahivatal ellenőrzi. Azt, hogy az egy napon feladott levélpostai küldemények áruértéke, illetőleg súlya a tanusítványon adott engedélyt eléri vagy meghaladja-e, a felvevő postahivatalnak nem kell vizsgálnia. Ez ugyanis a kiviteli ellenőrzést végző fővámhivatal feladata.

Tekintettel arra, hogy kumulativ tanusítvánnyal levélpostai küldeményeket csak néhány nagyobb cég ad postára, az ilyen küldemények felvételével a Budapest 2., 4., 62. és 72. sz. postahivatalok vannak megbízva. Az egy-egy tanusítványhoz tartozó levélpostai küldeményeket külön kötegben, esetleg külön levélzsákban a tanusítvánnyal együtt kell a kiviteli vámkezelést közvetítő Budapest 70. sz. postahivatalhoz továbbítani.

Kísérő okiratok továbbítása.

10. A kísérő-okiratok továbbítására nézve a 8. §. rendelkezik.

B.

5. §. Az exportvaluta utólagos beszolgáltatásáról szóló violaszínü „Kötelező nyilatkozat“-tal feladható küldemények.

100 pengőnél kisebb értékü árukhoz csatolandó nyilatkozatok.

1. A külföldre szóló, 100 pengőt meg nem haladó értékű árut vagy egyéb vagyontárgyat tartalmazó küldeményekhez az exportvaluta beszolgáltatásáról szóló kötelező nyilatkozatot a feladók nem a Magyar Nemzeti Baknál nyujtják be s így ott erről tanusítványt sem kapnak, hanem a szóbanforgó és általuk kiállított, kellően aláírt kötelező nyilatkozatot (lakóhelyük, illetőleg cégek és vállalatok telephelyük, irodájuk pontos feljegyzése után) két példányban csatolják a csomag szállítóleveléhez, illetőleg a levélpostai küldeményhez.

A nyilatkozat megtételére szolgáló s a Magyar Nemzeti Bank által e célra készített violaszínű ürlapokat a postahivatalok díjtalanul bocsátják a feladók rendelkezésére.

Mellékletek.

2. Az ilyen csomagok szállítóleveléhez, illetőleg a levélpostai küldeményhez a feladónak kötelező nyilatkozaton kívül még a küldött árura vagy vagyontárgyra vonatkozó számlamásolatot vagy egyéb, az áru

értékét feltüntető jegyzéket is kell csatolnia. A kötelező nyilatkozathoz szükséges számlamásolat nem számít bele a csomagdíjszabás „Kísérő-okiratok" hasábjában előírt számlák darabszámába.

A kötelező nyilatkozatban az értéket külföldi pénznemben kell megadni. Ha a küldeményhez számlát csatoltak, a nyilatkozaton a számlán szereplő pénznemben kell az értéket feltüntetni.

Nyilatkozat megvizsgálása.

3. A felvevő tisztviselő köteles ellenőrizni, hogy a csatolt nyilatkozaton ugyanaz szerepeljen aláíróként, aki a szállítólevél, illetőleg a küldemény adatai szerint a feladó, továbbá hogy nehezebben olvasható aláírás esetében a nyilatkozatot aláíró neve (cége stb.) olvashatóan is ki legyen írva és a pontos lakáscím is fel legyen tüntetve. Az aláírások valódiságát, cégszerűségét azonban a felvevő postahivatal nem bírálja felül.

A nyilatkozaton a küldemény címzettjének nevét és a rendeltetési helyet is fel kell tüntetni.

Ha a nyilatkozat nincs megfelelően kitöltve, a feladót a hibákra figyelmeztetni kell. A küldeményt csak akkor szabad felvenni, ha a nyilatkozat minden tekintetben kifogástalanul van kiállítva.

A kellően kitöltött nyilatkozat mindkét példányán a felvevő az erre megjelölt helyen a csomag (ajánlott küldemény) ragszámát beírja és a hivatal keletbélyegzőjét alkalmazza. (Közönséges küldeményeknél a ragszám beírása elmarad.) Ezután a kötelező nyilatkozat első példányát a küldeményhez, illetőleg a csomag szállítólevelével csatolja, a másodpéldányt pedig a feladónak visszaadja.

A feladó részére visszaadandó példányon a ragszám feljegyzésére külön hely kijelölve nincs; ezt az adatot az alsó bal sarkon a keletbélyegző mellé kell írni.

Értékre való tekintet nélkül csak tanusítvánnyal feladható áruk.

4. A 4. §. 2. és 3. pontjában említett küldeményekhez 100 pengőn aluli értékű áru feladása esetében sem lehet kötelező nyilatkozatot csatolni, hanem az ily küldeményeket csak tanusítvánnyal lehet feladni.

Tanusítvánnyal feladásra hozott küldemények.

5. Olyan esetekben, amikor a feladó 100 pengőnél kisebb értékű küldeményéhez is a Magyar Nemzeti Bank tanusítványát hozza, tőle újabb kötelező nyilatkozatot kívánni nem kell.

Közös szállítólevéllel feladott csomagok.

6. A közös szállítólevéllel feladott, több csomaghoz nem csomagonként, hanem szállítólevelenként kell a kötelező nyilatkozatot megkövetelni. A nyilatkozatokon ezekben az esetekben az összes csomagok ragszámát fel kell tüntetni.

Érték megállapítása.

7. A küldött áru értékének megállapításánál az áru, illetőleg az egyéb vagyontárgy valódi értéke számít, nem pedig pl. a csomagon a posta kártérítési felelőssége szempontjából esetleg nyilvánított érték. A valódi érték meghatározásánál a posta a fél megállapítását fogadja el. A feladó által megadott értékek valódiságát a kiviteli vámkezelésnél a fővámhivatalok ellenőrzik.

Személyazonosság igazolása.

8. Minden esetben, amidőn nyilvánvaló, vagy pedig alapos rá a gyanú, hogy valamely feladó a fennálló korlátozó rendelkezések kijátszása végett a külföldre szóló 100 pengő értéket meg nem haladó tartalmú küldeményét nem a maga nevén, hanem költött néven adja fel, személyazonosságának és állandó lakóhelyének igazolására kell felhívni.

Ha ilyen esetekben a feladó személyazonosságát és állandó lakóhelyét igazolni nem tudja, a küldeményt nem szabad felvenni.

A személyazonosság igazolására az A. 1. Szab. 70. §. 4. pontjában megállapított okiratok szolgálnak.

Ugyanattól a feladótól származó több küldemény.

9. Ha valamely feladó ugyanazon a napon, akár közös szállítólevéllel ugyanarra a címre, akár különböző címekre és rendeltetési helyekre több csomagban, illetőleg levélpostai küldeményben küld ki árut, a 100 pengős értékhatár szempontjából az általa aznap feladott összes ilyen küldeményekben küldött árukat, illetőleg vagyontárgyakat az érték szempontjából nem egyenként, hanem összevontan kell elbírálni. Ha az így összevontan számított érték 100 pengőnél több, a feladóknak az egyes szállítólevelekhez, illetőleg levélpostai küldeményekhez a Magyar Nemzeti Banktól megszerzendő tanusítványt kell csatolniok a violaszínű kötelező nyilatkozat helyett

még akkor is, ha az egyes csomagokban lévő áruk és vagyontárgyak értéke 100 pengőn alul van.

Azt, hogy a feladók e kötelezettségüknek megfelelnek-e, a fővámhivatalok, illetőleg kirendeltségeik a kiviteli vámkezelés alkalmával ellenőrzik.

Utánvételes küldemények.

10. Külföldre utánvétellel feladott csomagoknál, illetőleg árut tartalmazó levélpostai küldeményeknél a feladó a 4. és 5. §-ban foglaltak figyelembevételével szintén köteles feladáskor a postahivatalnak vagy a Magyar Nemzeti Banktól megszerzendő tanusítványt, vagy az általa kiállított violaszínű kötelező nyilatkozatot átadni.

A feladó a kötelező nyilatkozatra az előnyomott szöveg pótlásaként kézírással feljegyzi, hogy a küldemény mily összegű és a küldött értékhez hogyan igazodó utánvétellel van terhelve. Pl. „Utánvétel teljes értékben .....P" vagy „Utánvétel részleges értékben .....P". A tanusítványra ezt a feljegyzést a feladó a Magyar Nemzeti Banknál eszközli ki.

A felvevő postahivatal a tanusítványra, illetőleg a violaszínű kötelező nyilatkozatra a már előírt előjegyzéseken kívül (ragszám, keletbélyegzőlenyomat) számmal és betűvel az utánvételi összeget is köteles feljegyezni.

A fővámhivatalok, illetőleg kirendeltségeik a nyilatkozattal feladott küldeményeknél ellenőrzik, hogy az utánvételezett összeg a küldött áru vagy vagyontárgy értékével egyezik-e. Ha annál kevesebb, a feladó a különbözetre nézve exportvaluta beszolgáltatási kötelezettséggel tartozik.

Oly esetekben, amikor a feladó az áru, illetőleg a vagyontárgy valódi értékének megfelelő összeget utánvételez, — minthogy az áru értékét pengőben kapja meg, — exportvaluta-beszolgáltatási kötelezettség nem terheli.

Erről a Magyar Nemzeti Bank a kellően kiállított és a posta által az utánvételezés megfelelő igazolásával ellátott violaszínű kötelező nyilatkozat, illetőleg tanusítvány útján értesül.

A feladókat erre nézve szükség esetében fel kell világosítani.

Utánvételi összeg leszállítása.

11. Ha a feladó valamely külföldre utánvétel kikötésével feladott küldeménynél utólag az utánvételi összeg törlése vagy leszállítása iránt intézkedik, a rendelkezést elfogadó postahivatal a feladótól egyidejűleg exportvaluta beszolgáltatásáról szóló (violaszínű) újabb kötelező nyilatkozatot von be. Erre a nyilatkozatra a postahivatal a küldemény felvételi adatait, valamint az utánvételi összeg leszállítására, illetőleg törlésére vonatkozó rendelkezést röviden feljegyzi. (Pl. „500 P utánvétel törölve" vagy „1200 P utánvétel leszállítva 400 P-re") Azután a nyilatkozatot keletbélyegzőlenyomatával ellátva kísérő-irat nélkül azonnal közönséges postaszolgálati levélként a Magyar Nemzeti Bank Bankosztályának (Budapest, V., Szabadság-tér 8—9.) küldi be.

Kísérő-okiratok továbbítása.

12. A kísérő-okiratok továbbítására nézve a 8. §. rendelkezik.

Nyomtatványok megrendelése.

13. A kötelező nyilatkozat c. nyomtatványok megrendelése a 6. §. 3. pontjában foglaltak szerint történik.

Ajánlott levélpostai küldemény feladóvevényén a tanusítvány vagy kötelező nyilatkozat csatolásának igazolása.

14. Ha a feladó kívánja, a Magyar Nemzeti Bank által kiállított tanusítvány vagy kötelező nyilatkozat csatolását, az ajánlott levélpostai küldemény feladóvevényének hátoldalán az „Esetleges hivatalos feljegyzések" rovatában vagy a feladójegyzék megfelelő tételének rovatában a keletbélyegző, valamint a felvevő alkalmazott aláírásával ellátott következő megjegyzéssel kell igazolni: „Nemzeti Bank tanusítványa (vagy „Kötelező nyilatkozat") csatolva".

C.

6. §. *Barnaszínű „Nyilatkozat"-tal feladható küldemények.*

Nyilatkozat csatolása.

1. A nem kereskedelmi célból küldött 100 pengőt meg nem haladó értékű tárgyakat, így pl. ajándékot, személyes használatra utánküldött tárgyakat, üres használt tartályokat, göngyöleteket tartalmazó küldeményekhez exportvaluta beszolgáltatásáról szóló violaszínű kötelező nyilatkozat helyett barnaszínű nyilatkozatot kell kiállítani és a küldeményhez, illetőleg a csomag szállítóleveléhez csatolni.

A 100 pengőt meg nem haladó értékű oly küldeményhez, amelynek árujellege

van, de az áruért a feladó exportvaluta beszolgáltatására valamely okból kötelezettséget nem vállalhat (pl. visszaküldött áruk, javítás vagy bemutatás céljából küldött tárgyak, kereskedelmi áruértéket képviselő mintaküldemények, esetleg ajándékok stb.), ajánlatos a barna nyilatkozat helyett a Magyar Nemzeti Bank által kiállított valutabeszolgáltatás alól mentesítő tanusítványt csatolni. A feladót adott esetben ilyen értelemben kell tájékoztatni. Ha azonban a feladó a felvilágosítás ellenére is barnaszínű nyilatkozatot csatol küldeményéhez, a küldemény felvételét megtagadni nem szabad.

A Magyar Nemzeti Bank által kibocsátott ürlapokat a postahivatalok bocsátják a felek rendelkezésére és szükség esetében nekik a megírásban is segítenek.

E nyilatkozatok kezelésére nézve az 5. §. 3. pontjában mondottakat értelemszerűen alkalmazni kell. Továbbításukra nézve a 8. §. rendelkezései irányadók.

100 pengőt meghaladó értékű küldemények.

2. A nem kereskedelmi célból küldött, 100 pengőt meghaladó értékű vagyontárgyat tartalmazó küldeményekhez a Magyar Nemzeti Bank rendszerint valutabeszolgáltatás alól mentesítő tanusítványt bocsát az azt jogosan igénylő felek rendelkezésére.

Nyomtatványok rendelése.

3. Mind az 1. pontban említett barna, mind pedig az 5. §-ban tárgyalt violaszínű nyomtatványokat — külön bizonylatpárral — a központi anyagraktártól kell a feltétlenül szükséges mennyiségre korlátozva megrendelni.

7. §. *Tanusítvány, illetőleg nyilatkozat nélkül feladható küldemények.*

Hivatalos szervek.

1. Sem az exportvaluta beszolgáltatására vonatkozó kötelező nyilatkozatot, sem pedig a Magyar Nemzeti Bank tanusítványát, tehát semmiféle különleges kísérő-okiratot nem kell csatolni:

a) a kormányzó és családtagjainak küldeményeihez;

b) a belföldi állami hatóságok által a külföldön működő m. kir. külképviseleti hatóságok részére hivatalosan feladott küldeményekhez, továbbá az állami és törvényhatósági hatóságok, hivatalok és szervek által feladott hivatalos ajánlott és közönséges levélpostai küldeményekhez és iratcsomagokhoz;

c) a Magyar Nemzeti Bank által feladott küldeményekhez;

d) a postaszolgálati küldeményekhez;

e) a külföldi államfők és a külföldi államok diplomáciai képviseleti hatóságainak (követségek, missziók) tagjai által személyes célokra külföldre feladott magánküldeményekhez, valamint azokhoz a hivatalos küldeményekhez, amelyeket saját kormányuknak, az általuk képviselt államnak, a diplomáciai képviselet jogkörébe tartozó konzuli hatóságaiknak vagy az általuk képviselt államnak más államokban levő diplomáciai képviseleteinek küldenek;

f) a konzulok hivatalos levelezéséhez saját kormányukkal vagy saját államuknak azon állam területén levő diplomáciai képviseletével, amely állam területén az illető konzulátus székhelye van.

Az e) és f) alatti levelezések mentesek minden ellenőrzés alól akkor is, ha az illető diplomáciai képviselő vagy konzul ily minőségének megjelölése mellett egyéni névre szólnak.

Nyomdai termékek.

2. Ugyancsak különleges kísérő-okirat nélkül adhatók fel a hírlapokat és folyóiratokat tartalmazó csomagok, valamint a magyar kiadású könyveket és zeneműveket tartalmazó, 2 kg-ig terjedő súlyú nyomtatványküldemények. Ha azonban valamely feladó könyvet tartalmazó, külföldre szóló küldeményét exportvaluta beszolgáltatására vonatkozó tanusítvánnyal vagy violaszínű kötelező nyilatkozattal adja fel, vagyis a küldemény kereskedelmi értéket képviselő áru, a csatolt okiratokat a rájuk megállapított módon kell kezelni.

A megbízott pénzintézetek küldeményei.

3. A Magyar Nemzeti Bank által megbízott pénzintézetek küldeményeire vonatkozó különleges rendelkezéseket a 2. §. 9. és 10. pontja tartalmazza.

8. §. *A kísérő-okiratok továbbítása.*

A kísérő-okiratok továbbítása a vámhivatalokhoz.

1. A tanusítványokkal, nyilatkozatokkal, 100 pengőn aluli értéknél ezenfelül még a számlamásolattal vagy jegyzékkel, továbbá a Levélposta- és a Csomagdíjszabásban megállapított számú vámárunyi-

latkozatokkal és egyéb kísérő-okiratokkal ellátott levélpostai küldeményeket, valamint szállítóleveleket és a hozzájuk tartozó csomagokat az illetékes kiléptető kicserélő vámközvetítő postahivatalhoz kell továbbítani.

Vám elé állítás.

2. A vámközvetítő postahivatalok (Budapesten a csomagokra nézve a Budapest 78. sz., a levélpostai küldeményekre nézve a Budapest 70. sz. postahivatal) mellett működő fővámhivatali kirendeltségek az összes külföldre szóló csomagokat és vámköteles tartalmú vagy ennek gyanújában álló levélpostai küldeményeket vám elé állítják s csak a kiviteli vámkezelés megtörténte után továbbíthatják őket külföldre.

Nem kell vám elé állítani a 2. §. 9—10., a 7. §. 1 .pontjában és az alábbi 5. pontban említett küldeményeket.

A vámközvetítő postahivatalokat a Csomagdíjszabás 85. §-a sorolja fel.

Eljárás a vámhivatalban.

3. A fővámhivatali kirendeltségek a csomagok szállítóleveleihez, illetőleg a küldeményekhez tűzött tanusítványokat, a kötelező nyilatkozatokat, a 100 pengőn aluli értékű árut vagy egyéb vagyontárgyat tartalmazó küldeményeknél a számlamásolatokat vagy a jegyzékeket is, valamint a nem kereskedelmi árut tartalmazó küldeményeknél a feladók nyilatkozatait a szállítólevelekről vagy a küldeményekről megfelelő ellenőrzés után leválasztják, a kiviteli ellenőrzés jeléül lebélyegzik és naponként megküldik a Magyar Nemzeti Bank Bankosztályának (Budapest, V., Szabadság-tér 8—9.).

Romló tartalmú küldemények.

4. A 100 pengőt meghaladó értékű romló élelmiszert, gyorsan romló anyagot tartalmazó csomagokat, továbbá értékhatárra való tekintet nélkül a 4. §. 2. pontjában említett tárgyakat tartalmazó küldeményeket a kicserélőhivataloknak vám elé kell állítaniok.

Az ily csomagoknál a felvevőhivataloknak az előírt tanusítványokat, — a 4. §. 2. pontjában említett, 100 pengőt meg nem haladó értékű, nem kereskedelmi célból küldött csomagoknál a barnaszínű nyilatkozatokat, — a szállítólevélhez csatolva kell továbbítaniok.

100 pengőnél nem nagyobb értékű küldemények

5. A 100 pengőnél nem nagyobb értékű, romló élelmiszert és gyorsan romló anyagot tartalmazó csomagokat — kivéve a 4. §. 2. pontjában említetteket, — a kicserélőhivatalok vám elé állítás nélkül továbbítják külföldre. Az ilyen csomagokhoz az előírt violaszínű kötelező nyilatkozatot vagy barnaszínű nyilatkozatot a feladó szintén köteles kiállítani. E nyilatkozatokat azonban nem kell a szállítólevéllel továbbítani, hanem a felvevőhivatalok a hozzájuk tartozó számlamásolatokkal s jegyzékkel együtt bevonják őket s összegyüjtve naponként egyszer közvetlenül küldik meg közönséges postaszolgálati küldeményként a „Magyar Nemzeti Bank Bankosztálya Budapest“ címre.

Az ilyen csomagokat és szállítóleveleiket a felvétel alkalmával feltétlenül el kell látni a „Gyorsan romló“ jelzővel.

Ha a felvevő postahivatal megállapítása szerint a küldemény valódi értéke több 100 pengőnél, a feladót a Magyar Nemzeti Banktól beszerzendő tanusítvány csatolására kell felhívni.

9. §. Külföldre szóló csomagok felvételének korlátozása.

A rendkívüli korlátozások tartama alatt külföldre szóló postacsomagokat azokon a helyeken, ahol kincstári postahivatalok is működnek, általában csak a kincstári hivatalok, ezenkívül még kivételesen azok a postamesteri hivatalok vehetnek fel, amelyek erre az igazgatóságtól engedélyt kapnak.

Oly helyeken, ahol kincstári postahivatalok nincsenek, a külföldre szóló csomagokat az ott működő postamesteri hivatal(ok) veszi(k) fel.

10. §. Külföldre szóló levélpostai küldemények ellenőrzése a kiviteli tilalom szempontjából.

Vámjelző cédula.

1. Olyan esetben, amikor a felvevő tisztviselő a feladásra hozott levelet vám elé állítandónak tartja, késedelem elkerülése végett a küldeményt a feladóval a bizottsági felbontáshoz való hozzájárulásának igazolására lehetőleg már a felvételkor

a „Douane“ jelzőcédulával kell felszereltetni, vagy oly írásbeli nyilatkozatot kell kérni tőle, amelyben hozzájárul ahhoz, hogy küldeményét a magyar vámhatóság felbonthassa. E nyilatkozatot a levélhez kell csatolni. Az ilyen küldeményeket a vámközvetítő postahivatalhoz kell továbbítani.

Bemutatás a felvevő tisztviselőnek.

2. Elkerülhetik a feladók a vám elé állítást, ha a feladni szándékolt levelet a felvevő tisztviselőnek bemutatják és előtte zárják le. A felvevő a levél tartalmát a kiviteli tilalmak szempontjából gondosan megvizsgálva ilymódon meggyőződik arról, hogy a levélben értékkel bíró áru vagy készpénz, illetőleg egyéb pénzhelyettesítő eszköz nincsen. Ezt azonban csak tanácsolni lehet, s a feladótól követelni nem szabad.

Abból a célból, hogy a felvevő postaalkalmazott előtt lezárt ilyen leveleket a további postai kezelés során a kiviteli tilalom megszegésének gyanúja miatt ne irányítsák a kiviteli vámkezelésre illetékes vámközvetítő postahivatalhoz, a hivatalok az első bekezdésben jelzett módon feladásra kerülő leveleket a címoldalon a bal felső részen keletbélyegzőjüknek külön tiszta lenyomatával látják el. A keletbélyegzőlenyomat mellé a megvizsgálást végző tisztviselő „fv.“ jelzést és kézjegyet ír.

A postamesteri postahivataloknál ezt az ellenőrzést lehetőleg maguk a postamesterek gyakorolják.

A levél tartalmának megvizsgálását igazoló bélyegzőlenyomatot a címoldalon felragasztott bélyegektől lehetőleg távoli helyen kell alkalmazni.

Küldemények ellenőrzése.

3. A postahivatalok, főleg a kicserélőhivatalok a külföldre feladott közönséges és ajánlott levélpostai küldeményeket kísérjék kellő figyelemmel abból a szempontból, hogy nem tartalmaznak-e kiviteli tilalom alá eső fizetési eszközt. A hivatalok a külföldre szóló le nem zárt küldeményeket ebből a szempontból lehetőleg kivétel nélkül vizsgálják felül.

Az ellenőrzés nem terjed ki a 7. §. 1. pontjában említett küldeményekre.

Gyanús küldeményeknek a vámközvetítő hivatalhoz való irányítása.

4. Ha az a gyanú merül fel, hogy valamely vámjelzőcédulával vagy vámárunyilatkozattal el nem látott levélpostai küldemény fizetési eszközt, árut vagy egyéb vagyontárgyat tartalmaz, a küldeményt kiviteli vámkezelésre az illetékes kiléptetőkicserélő vámközvetítő postahivatalhoz kell terelni. A küldeményt „Kiviteli tilalom alá eső tartalom gyanúja miatt vámkezelés végett ..... (postahivatal neve)“ feliratú kézbesítési előjegyzéssel (298. sz. ny.) kell felszerelni.

Vámközvetítő hivatalok eljárása.

5. A vámközvetítő postahivatalok ily esetben a feladótól a lakóhelyére illetékes kézbesítőhivatal útján írásbeli nyilatkozatot szereznek be arra nézve, vajjon a feladó hajlandó-e hozzájárulni ahhoz, hogy küldeményét vámkezelés végett bizottságilag felbontsák.

A vámközvetítő postahivatal, ha a feladó a felbontáshoz hozzájárult, a küldeményt átvételi elismervényre a vámhivatalnak adja át. Ez a tartalmat késedelem nélkül megvizsgálja és ha a kiviteli tilalom szempontjából rendben találja, a küldeményt szabályszerűen újból lezárva a vámhivatali bélyegző lenyomatával és aláírással ellátva továbbítás végett visszaadja a postahivatalnak. A visszaadott küldeményt késedelem nélkül kell a rendeltetési helyre továbbítani. Ha a vámhivatal a küldeményt lefoglalja, átvételét a visszaadott átvételi elismervényen ismeri el. A lefoglalásról, — ha ajánlott levélpostai küldeményről van szó, — megfelelő előjegyzés végett a felvevő postahivatalt értesíteni kell.

Abban az esetben, ha a feladó a felbontáshoz nem járul hozzá, vagy pedig az erre vonatkozó értesítés elküldésétől számítva 14 nap alatt nem nyilatkozik, a küldeményt a feladónak való visszakézbesítés végett a feladási helyre kell visszaküldeni. Az ily küldeményt a következő szövegű kézbesítési előjegyzéssel kell felszerelni: „A feladó a felbontáshoz nem járult hozzá. Vissza. A kézbesítéshez a rendőrség (csendőrség, községi elöljáróság) meghívandó“.

A kézbesítési előjegyzésre oly feliratot vagy bélyegzőlenyomatot kell alkalmazni, hogy abból a hivatal vámközvetítő jellege kitűnjék.

Az ily küldemény visszaérkezéséről a feladót értesíteni kell. Az értesítésben jelezni kell azt az időpontot, amikor a fel-

adó a küldeményt a postahivatalban átveheti. Ugyanerre az időpontra a kézbesítéshez a rendőrséget (csendőrséget, községi elöljáróságot) is meg kell hívni.

Ha a feladó küldeményét átvenni és a meghívott hatóság jelenlétében felbontani, illetőleg a küldeményt magáénak elismerni nem hajlandó, vagy ha a meghívásra nem jelenik meg, a küldeményt tértiként kell kezelni és külön jelentéssel a m. kir. posta tudakozó irodájához kell felterjeszteni. A tudakozó iroda térti osztálya a feladó kilétének megállapítása céljából a küldeményt bizottságilag felbontja.

Ha a vámközvetítő postahivatal a feladót nem tudja megállapítani, a küldeményt nem küldi vissza a feladási helyre, hanem térti kezelésre közvetlenül a tudakozó irodához terjeszti fel.

Tilos tartalom.

6. Abban az esetben, ha a bizottság a felbontáskor megállapítja, hogy a küldemény kiviteli tilalom alá eső fizetési eszközt tartalmaz, a tényállás közlése mellett a feladási hely szerint illetékes járásbíróságot értesíti.

Ha a le nem zárt küldemény megvizsgálása, a lezárt levélpostai küldeményeknél pedig a küldemény sérülése vagy bármily egyéb ok miatt történő felbontása alapján kétségtelenül megállapítható, hogy kiviteli tilalom áthágása forog fenn, a küldeményt megfelelő átirat kíséretében a legközelebbi vámközvetítő postahivatalhoz kell küldeni.

III. Fejezet.

11. §. Korlátozások az utalványforgalomban.

Külföldre szóló utalványok.

1. Magyarországon külföldre szóló postautalványokat — ide nem értve a szolgálati postautalványokat — csak a Budapest 5. sz. postahivatalban lehet feladni a Magyar Nemzeti Bank által külön e célra kiállított engedély alapján. Az engedélyt a feladó a feladáskor köteles a hivatalnak átadni.

A bevont és összegyüjtött engedélyeket a Budapest 5. sz. hivatal naponként a Magyar Nemzeti Banknak megküldi.

Külföldről érkező utalványok átszámítása.

2. A külföldről érkező és nem pengőben, hanem idegen pénznemben kifejezett utalványok alapján kifizetendő pengőösszeget közönséges utalványoknál az utalványleszámolóhivatal, távirati utalványoknál pedig a központi távíróhivatal számítja át. (P. R. T. 1937 : 12.)

12. §. Korlátozások az utánvételi forgalomban.

A külföldről eredő utánvételes küldemények forgalma szünetel.

Külföldre szóló utánvételes küldemények felvehetők és a külföldről visszaérkezett utánvételi utalványok kifizethetők. Az idegen pénznemben kifejezett ily utalványok átszámítását l. a 11. §. 2. pontjában.

A külföldre szóló utánvételes küldeményekre nézve fennálló korlátozásokat l. a díjszabásokban.

Külföldre szóló oly utánvételes küldeményeket, amelyeknek összegét a feladó a rendeltetési országban nyitott postai vagy egyéb intézetnél vezetett folyószámlára óhajtja átutalni, felvenni nem szabad.

13. §. Korlátozások a megbízási forgalomban.

A külföldről eredő, Magyarországba szóló megbízások forgalma szünetel.

A Magyarországon feladott, külföldre címzett postai megbízások azonban akadálytalanul továbbíthatók és a visszaérkezett megbízási postautalványok kifizethetők. Az esetleges korlátozásokat l. a Levélpostadíjszabás 39. §-ában.

A külföldről érkező és idegen pénznemben kifejezett megbízási utalványok átszámítása a 11. §. 2. pontjában előírtak szerint történik.

Külföldre szóló oly megbízásokat, amelyeknek összegét a feladó a rendeltetési országban nyitott postai vagy egyéb intézetnél vezetett folyószámlára óhajtja átutaltatni, nem szabad felvenni. Ezért a megbízást tartalmazó, külföldre szóló ajánlott leveleket ebből a szempontból való ellenőrzés végett nyitva kell feladni.

14. §. Korlátozások a díjjegyzék-forgalomban.

Külföldre szóló postaküldeményekhez díjjegyzék csatolása nem kérhető.

A külföldről eredő küldeményekkel érkező díjjegyzékeket azonban akadálytalanul kell kezelni.

15. §. Válaszdíjszelvények.

A magyar postahivatalok jelenleg válaszdíjszelvényt csak annak adhatnak el, aki a válaszdíjszelvényt külföldre szóló levélbe a postaalkalmazott előtt elhelyezi, a levelet lezárja s továbbítás végett átadja. Levelenként csak egy válaszdíjszelvényt lehet igényelni.

A külföldről érkező válaszdíjszelvények akadály nélkül beválthatók.

16. §. Csekkbefizetések.

Külföldi csekkszámlatulajdonosok m. kir postatakarékpénztári számlái javára befizetések akadálytalanul elfogadhatók.

Abban az esetben, ha a befizető a befizetés jogcímének igazolásául valamilyen okiratot mutat be, ezt a postahivatalok fogadják el. Az okiratot a befizetési laphoz hozzáfűzve a postatakarékpénztári napi számadással kell továbbítani. A csatolt okiratok darabszámát a befizetési lap könyvelési szelvényén jelezni kell.

IV. Fejezet.

Egyéb forgalmi korlátozások.

A fenti korlátozásokon kívül a feltételesen szállítható, valamint a behozatali tilalom vagy korlátozás alá eső tárgyakat a Levélpostadíjszabás 69. és 70. §-a tartalmazza.

Az alábbi §-ok a Levélpostadíjszabásban fel nem sorolt, különleges szállítási korlátozásokat foglalják magukban.

17. §. Szállítási igazolvány csatolása külföldre szóló, mennyiségi korlátozás alá eső árukhoz.

Engedély. 1. Magyarországból olyan külföldi államokba, amelyek egyes küldemények (élő vagy leölt állatok, vagy állati termékek) behozatalára nézve mennyiségi korlátozásokat állítottak fel, ilyen korlátozás alá eső küldeményt feladni csak a Magyar kir. Külkereskedelmi Hivatal által kiállított szállítási igazolvánnyal (kontingens bizonyítvánnyal) szabad.

Ellenőrzés. 2. A felvevő postahivatalok a feladás alkalmával nem ellenőrzik azt, hogy valamely küldeményhez a feladó szállítási igazolványt köteles-e csatolni.

Annak ellenőrzése, hogy a küldeményhez szállítási igazolvány szükséges-e, a kiviteli vámkezelés alkalmával a vámhivatalok, illetőleg a vámhivatali kirendeltségek által történik.

Felvilágosítás. 3. Azokat, akik ilyen ügyben felvilágosításért a postahivatalokhoz fordulnak, a hivatalok utasítsák a Magyar kir. Külkereskedelmi Hivatalhoz, (Budapest, V., Rudolf-rakpart 6. sz.).

Eljárás a felvételnél. 4. Ha valamely csomag feladója küldeményéhez az előbb említett szállítási igazolványt csatolja, ahhoz még egy, a Magyar kir. Külkereskedelmi Hivatal címével ellátott s megfelelően bérmentesített olyan zárt levelezőlapot is mellékelnie kell, amelyben a következő adatok vannak felsorolva:

a) a szállításra jogosult feladó neve és lakása,

b) a címzett neve és lakása,

c) a szállítási igazolvány száma,

d) a szállításra feladott állatok vagy állati termékek darabszáma és súlya.

A felvevő postahivatal köteles a levelezőlap adatait a szállítólevél, illetőleg a küldemény és a szállítási igazolvány adataival összehasonlítani. Az adatok eltérése esetében a küldeményt felvenni nem szabad.

Ha az adatok egyeznek, a csomagot felvevő hivatal mind a szállítási igazolványba, mind a zártlevelezőlapba bejegyzi a küldemény ragszámát, majd az igazolványban és a levelezőlap közleményoldalán a „Feladó állomás bélyegzője" felírás alatt igazolásul keletbélyegzőlenyomatot és aláírást alkalmaz. A szállítási igazolványt a szállítólevélhez, illetőleg a küldeményhez erősítve továbbítja, a Magyar kir. Külkereskedelmi Hivatal címére szóló zárt levelezőlapot pedig lezárja s mint önálló küldeményt kezeli.

A kiviteli áruforgalom szabályozása tárgyában kiadott rendelkezések (pl. a Nemzeti Bank tanusítványa, exportvaluta beszolgáltatásáról szóló kötelező nyilatkozat, kiviteli vámkezelés stb.) természetesen ezekre a csomagokra is vonatkoznak.

18. §. Vámkezelési igazolványok Ausztriával, Németországgal és Olaszországgal való csomagforgalomban.

Magyarország és Ausztria, Németország, valamint Olaszország között a kivitelre vonatkozólag kötött megállapodással kapcsolatban a hitelkedvezményben részesíthető magyar áruk külföldi vámkezelésének igazolására a m. kir. pénzügyminiszter külön „vámkezelési igazolvány"-t rendszeresített.

Az igazolványokat a felvevő postahivatal a bal alsó sarkon, az arra kijelölt helyen keletbélyegzőlenyomattal látja el és a szállítólevélhez csatolva továbbítja.

Ausztriából és Olaszországból érkező csomagokhoz is lehetnek ilyen, a külföldi hatóságok által kiállított igazolványok csatolva. Ezeket az illetékes vámközvetítő postahivatalok a mellettük működő fővámhivatali kirendeltségeknek, illetőleg a vám elé állító postahivatalok magának a fővámhivatalnak adják át további eljárásra.

19. §. Egyes értékpapírok behozatalának tilalma.

Általános rendelkezések.

1. A m. kir. minisztériumnak 300/1936. M. E. sz. rendelete értelmében tilos Magyarország területére behozni akár belföldi, akár külföldi kibocsátású részvényt, záloglevelet, államadóssági vagy más kötvényt, pénztárjegyet, kincstári váltót vagy kincstári jegyet.

A tilalom kiterjed az említett értékpapírok szelvényeinek és szelvényutalványainak behozatalára is, de nem vonatkozik a behozatal idejében már lejárt osztalék- és kamatszelvényekre. A belföldi kibocsátású részvénynél jelenleg lejártnak kell tekinteni minden olyan osztalékszelvényt, amely az 1935/36., az 1936. vagy ennél korábbi üzleti évre járó osztalék felvételére jogosít.

A behozatali tilalom alól a Magyar Nemzeti Bank felmentést adhat.

A postahivatalok, főleg a kicserélő és vámközvetítő postahivatalok a külföldről érkező közönséges és ajánlott levélpostai küldeményeket, különösen azonban az értékleveleket kísérjék kellő figyelemmel abból a szempontból, hogy nem tartalmaznak-e a fentidézett kormányrendeletben említett, behozatali tilalom alá eső tárgyakat.

Ha akár a tartalombevallásból, akár egyéb körülményekből arra lehet következtetni, hogy a küldemény tartalma a fenti tilalom alá esik, a küldeményeket „Behozatali tilalom alá eső tartalom gyanúja miatt vámkezelés végett . . . . . " megjegyzéssel a legközelebbi vámközvetítő postahivatalhoz kell irányítani. Ez a hivatal a továbbiakban az A. 1. Szab. 86. § 1. pont 2. bek. értelmében jár el.

E küldemények átvételi határideje az A. 1. Szab. 72. § 1. b) pontjában foglaltaktól eltérően 4 hét.

20. §. Áruk behozatala Törökországból.

Törökországból behozott bármilyen árut csak abban az esetben vámkezelik, ha az árut kísérő származási bizonyítványon („A" példányon) a Magyar Nemzeti Bank igazolja, hogy az áru ellenértékét a Magyar Nemzeti Bank által megállapított feltételek szerint befizették vagy ugyancsak a származási bizonyítványon azt igazolja a Magyar Nemzeti Bank, hogy a török eladó lemondott arról, hogy a vevő a vételárat előre lefizesse vagy pedig azt igazolja, hogy a török származású áru magánkompenzációs ügylet tárgyát képezi.

A Magyar Nemzeti Bank ily előzetes igazolása nélkül vámkezelik azokat a török származású árukat, amelyeknek címzettje a magyar állam vagy valamely állami, törvényhatósági vagy községi üzem.

Függelék.

A Magyar Nemzeti Bank által „megbízott pénzintézetek".

Angol-Magyar Bank Rt.,
Belvárosi Takarékpénztár Rt.,
Budapest Székesfővárosi Községi Takarékpénztár Rt.,
Hazai Bank Rt.,
Hermes Magyar Általános Váltóüzlet Rt.,
Herzog M. L. és Társai,
Magyar Általános Hitelbank,

Magyar Általános Ingatlanbank,
Magyar Általános Takarékpénztár Rt.,
Magyar-Cseh Iparbank Rt.,
Magyar Jelzálog-hitelbank,
M. kir. Postatakarékpénztár,
Magyar Leszámítoló- és Pénzváltóbank,
Magyar-Olasz Bank Rt.,
Magyar Országos Központi Takarékpénztár,
Munk és Davidsohn,
Országos Földhitelintézet,
Az 1898. évi XXIII. tc. alapján alakult Országos Központi Hitelszövetkezet,
Österreichische Kreditanstalt—Wiener Bankverein magyarországi fióktelepe,
Pénzintézeti Központ,
Pesti Hazai Első Takarékpénztár Egyesület,
Pesti Magyar Kereskedelmi Bank.

Budapest, 1937. évi május hó 31-én.

A szerkesztőségnek szánt küldemények címzése: Postavezérigazgatóság, 4. ügyosztály, Budapest 114.
A kiadóhivatalnak szánt küldemények címzése: Külföldi hirlaposztály, Budapest 4.

Fővárosi Nyomda Rt. nyomása. — Felelős művezető: Duchon János.

RENDELETEK TÁRA

A MAGYAR KIR. POSTA RÉSZÉRE.

KIADJA A M. KIR. KERESKEDELEM- ÉS KÖZLEKEDÉSÜGYI MINISZTER.

BUDAPEST, 1937. JÚNIUS 18. 22. szám

TARTALOM:

Hivatalvezetői felmentések és megbízatások.

Az állami és kereskedelmi csekkforgalom számadási anyagának szétválasztása.

Bérmentesítés nélkül postára adható üzleti válasznyomtatványok rendszeresítése.

Változások a Csomagdíjszabásban.

Hivatalos levelezés díjátalányozásra jogosultak névjegyzékének kiegészítése.

A kényszerkölcsönkötvények új szelvényének megküldése.

„Állami csekkszámlák jegyzéke" című postatakarékpénztári kiadmány szétküldése.

Változások a Távíró-Díjszabásban.

Budapest környékén lévő több helységnek és telepnek a budapesti egységes távbeszélő hálózatba való bevonása.

Budapesti és környéke távbeszélő névsorának kiadása.

Rádió tárgysorsjáték rendezése.

Lefoglalandó sajtótermékek.

Postai szállításból kizárt sajtótermék.

Hirdető bélyegző használata a nyiregyházi 1. számú postahivatalnál.

A tiszadorogmai postaügynökség átalakítása postahivatallá.

Forgalomköri változások.

Változások az Irányítási Füzetben.

A m. kir. postatakarékpénztár 1937. évi május havi forgalma.

Személyzetiek.

A m. kir. postaszemélyzet jóléti alapítványa által nyujtott nyári fürdőkedvezmények.

Meghívó.

Pályázat postaügynöki állásra.

Létszámból törölt postakiadók.

Betöltendő kiadói állások.

Hivatalvezetői felmentések és megbízatások.

103.205/1.

Laux József postahivatali igazgatói címmel és jelleggel felruházott postafőfelügyelőt (36) a Budapest 53. számú hivatal vezetése alól felmentem és a Budapest 4. számú postahivatal vezetésével megbízom;

Balaton János postafőfelügyelőt (59) a Budapest 61. számú postahivatal vezetése alól felmentem és a Budapest 53. számú postahivatal vezetésével megbízom;

Lohász Géza postafelügyelőt (258) a Budapest 61. számú postahivatal vezetésével megbízom;

Laping Miklós postafőfelügyelői címmel és jelleggel felruházott postafelügyelőt (144) a Budapest 8. számú postahivatal vezetése alól felmentem és a Budapest 112. számú postahivatal vezetésével megbízom;

dr. Semjén Béla postafelügyelőt (265) a Budafok 1. számú postahivatal vezetése alól felmentem és a Budapest 8. számú postahivatal vezetésével megbízom;

Hargita Károly postafelügyelőt (357) a kisvárdai postahivatal vezetése alól felmentem és a Budafok 1. számú postahivatal vezetésével megbízom.

Budapest, 1937. évi június hó 8-án.

Az állami és kereskedelmi csekkforgalom számadási anyagának szétválasztása.

103.468/4.

Folyó évi június hó 21-ével a m. kir. postatakarékpénztár **csekkforgalmában** új számadási rend lép életbe.

Ettől az időponttól kezdve a 60.000, vagy annál nagyobb számú (állami) csekkszámlák javára teljesített befizetéseket, valamint az Á jelzéssel ellátott fizetési utalványokat a közvetítő hivatalok ugyancsak Á jelzésű csekküzleti napi aljegyzéken számolják el. Az ilyen jelzésű csekküzleti napi aljegyzékek és a hozzátartozó mellékletek a külön erre a célra szolgáló Á jelzésű borítékban — a kereskedelmi csekkszám-

lákra vonatkozó számadási anyagtól elkülönítve — küldendők be a m. kir. postatakarékpénztárhoz. A 60.000-nél kisebb számú, úgynevezett kereskedelmi csekkszámlák javára teljesített befizetések, valamint az Á jelzéssel el nem látott fizetési utalványok továbbra is az eddigi csekküzleti napi aljegyzéken nyernek elszámolást.

A számadási anyag szétválasztásával kapcsolatban a m. kir. postatakarékpénztár új napi főjegyzéket is rendszeresített. Az új napi főjegyzék zárt levelezőlap formájú és az eddigi nyomtatványtól abban különbözik, hogy a csekkforgalmi adatok bejegyzésére két rovatot tartalmaz. A „Csekk: állami befizetések" rovatba az Á jelzésű csekküzleti napi aljegyzéken elszámolt befizetések végösszegét, a „Csekk: egyéb befizetések" rovatba pedig a jelzés nélküli (kereskedelmi) csekküzleti napi aljegyzék befizetési végösszegét kell bejegyezni és a második rovattal egy vonalban levő rovaton a két bejegyzést összegezni kell. Az Á jelű fizetési utalványok alapján teljesített visszafizetések elszámolása a csekküzleti napi aljegyzéken és azok végösszegeinek bejegyzése a napi főjegyzékbe hasonló módon történik, míg a takarékbetétek és takarékvisszafizetések elszámolása, valamint azok végösszegeinek a főjegyzékbe bevezetése változatlan marad. Nem változik a napi sorozat vezetése sem, mert abba a kétféle kezelés összesített eredményét kell továbbra is bevezetni.

Az újonnan rendszeresített napi főjegyzéket a számadási anyagtól elkülönítve, önálló nem ajánlott levélpostai küldeményként továbbítják a hivatalok a m. kir. postatakarékpénztárhoz.

Az új számadási renddel kapcsolatos nyomtatványokkal a m. kir. postatakarékpénztár idejében ellátja a postahivatalokat, azokat tehát első ízben külön megrendelni nem kell.

Budapest, 1937. évi június hó 16-án.

Bérmentesítés nélkül postára adható üzleti válasznyomtatványok rendszeresítése.

92.637/4.

A belföldi forgalomban az üzleti válaszlevelek és üzleti válaszlevelezőlapok mintájára „üzleti válasznyomtatványok" feladását is engedélyezem. A kedvezmény engedélyezése, a küldeményen alkalmazandó záradék szövege és az egyéb alaki feltételek ugyanazok, mint amelyeket a Postaüzleti Szabályzat 27. §. 7. pontja az üzleti válaszlevelekre előír, azzal az eltéréssel, hogy e küldemények címirata felett „Üzleti válasznyomtatvány" felírást kell alkalmazni.

A posta e küldemények kézbesítésekor a címzettől a nyomtatványdíjszabás szerint járó rendes szállítási díjat, azonfelül küldeményenként 2 fillér pótdíjat szed.

Azokat az üzleti válasznyomtatványokat, amelyek a nyomtatványokra előírt feltételeknek nem felelnek meg, a posta elégtelenül bérmentesített üzleti válaszlevelezőlapokként, illetőleg ha a levelezőlapokra előírt feltételeknek nem felelnek meg, üzleti válaszlevelekként kezeli.

A postahivatalok e rendeletemet az A. 1. Szab. 31. §-nál, a 40. §. 4. pontjánál és a Ld. 9. §-ánál jegyezzék elő. A Szabályzat, illetőleg a Levélpostadíjszabás szövegének megfelelő kiegészítéséről a legközelebbi Változásban gondoskodom.

Budapest, 1937. évi június hó 13-án.

Változások a Csomagdíjszabásban.

100.926/4.

A Csomagdíjszabásban beálló változások 3. sz. jegyzékét e rendelettel egyidejűleg kiadtam.

A jegyzékkel a posta külföldi hírlaposztálya fogja a hivatalokat és egyéb postai szerveket közvetlenül ellátni. Elmaradt példányokat a posta külföldi hírlaposztályánál kell szorgalmazni.

Budapest, 1937. évi május hó 22-én.

Hivatalos levelezés díjátalányozásra jogosultak névjegyzékének kiegészítése.

103.401/4.

A postahivatalok a „Levélpostadíjszabás" 67. §-nak (A Díjátalányozásban részvevő szervek) IV. pontjában (M. kir. Belügyminisztérium) 66. tétele alatt felvett fiókállomási székhelyek felsorolásában a „Gyula" és „Szombathely" helyneveket vegyék fel.

Budapest, 1937. évi június hó 12-én.

A kényszerkölcsönkötvények új szelvényének megküldése.

102.876/4.

A P. R. T. folyó évi 18. számában megjelent 100.670/4. számú rendelet kapcsán értesítem a postahivatalokat, hogy a m. kir. postatakarékpénztár a folyó évi március hó 18-ig beérkezett szelvényutalványok ellenében küldötte meg az új szelvényíveket.

A hivatalok azért az idézett rendelet 2. bekezdésében „mult évi december hó 10-én" kelet helyett írják „folyó évi március hó 18-ig" keltet.

Budapest, 1937. évi június hó 12-én.

„Állami csekkszámlák jegyzéke" című postatakarékpénztári kiadmány szétküldése.

103.469/4.

A m. kir. postatakarékpénztár az állami csekkszámlák jegyzékét újból kiadta és azokkal a kincstári, valamint az I. osztályú postamesteri hivatalokat ellátta. Felhívom az említett hivatalokat, hogy az új névjegyzék kézhezvétele után a birtokukban lévő régi kiadású állami csekkszámlák jegyzékét a m. kir. postatakarékpénztár gazdászati és műszaki hivatala (Budapest 54.) részére haladéktalanul küldjék vissza.

Budapest, 1937. évi június hó 16-án.

Változások a Távíró-Díjszabásban.

102.712/8.

A hivatalok a Távíró-Díjszabásban a következő változást vezessék keresztül:

22. *o.* Az 1. hasábban St. Martin (Ile de) helyett írják: S. Maarten.

A Távíró-Díjszabás mellékletét képező és a P. R. T. 1936. évi 45. számában megjelent 124.455/8. sz. rendelettel kiadott karácsonyi és újévi üdvözlőtáviratok Díjtáblázatában a hivatalok a következő változást vezessék keresztül:

8. *o.* Az 1. hasábban St. Martin (Ile de) helyett írják: S. Maarten.

Budapest, 1937. évi június hó 12-én.

Budapest környékén lévő több helységnek és telepnek a budapesti egységes távbeszélő hálózatba való bevonása.

93.755/8.

Az 1937. évi július hó 1-től kezdődőleg az alábbi kimutatásban felsorolt helységeket, illetőleg telepeket, az ott megállapított díjtételekkel, a budapesti egységes távbeszélőhálózatba bevonom.

A város (község) neve	A) Alapdíj		B) Beszélgetési díj		Kötelező beszélgetések száma havonta		
	különvonalú állomás fővonal után	társas (bérház, iker, választó rendszerű állomás után	hívásonként fillér	levonás a beszélgetési díjból	külön vonalú állomás, kimenő fővonal, ikerállomás	bérház és választó rendszerű állomás	díjkedvezményes állomás után
	havonta P				után havonta		
Árpádföld	15.—	Díjkedvezményre jogosultak (C. 1. Szab. 22. §.) egy különvonalú állomásuk vagy egy mellékállomásos alközponti berendezésük, esetleg két készülékes soros berendezésük fővonala után az alapdíj felét fizetik.		A kötelező teljes beszélgetési számon felül kezdeményezett beszélgetések díjából 5%, előfizetői nyilvános állomásoknál 10% levonásba jön.			Ezeknek a beszélgetési számoknak csak a fele kötelező.
Baross Gábor-telep	12.—						
Budakalász	15.—						
Budakeszi	12.—						
Budaörs	12.—						
Cinkota	15.—						
Csömör	15.—						
Diósd	15.—						
Erzsébet királyné szanatórium	12.—						
Mátyásföld	15.—						
Mátyásföld-Repülőtér	15.—						
Nagykovácsi	22.—		11.—			30	
Nagytétény	15.—						
Pesthidegkút	13.—		6.50	14	50	30	
Pestszentimre	15.—						
Pestszentlőrinc	15.—						
Pilisborosjenő	17.—		8.50			30	
Rákoshegy	15.—						
Rákoskeresztúr	15.—						
Rákosliget	15.—						
Rákosszentmihály	12.—						
Remetekertváros	15.—		6.50			30	
Sashalom	12.—						
Solymár	15.—						
Soroksár	15.—						
Törökbálint	15.—						
Üröm	15.—		6.50			30	

Ettől a naptól kezdődően e központok előfizetői egymással, továbbá Budapest, Albertfalva, Békásmegyer, Budafok, Budatétény, Csepel, Csillaghegy, Kispest, Pestszenterzsébet, Pestújhely, Rákospalota, Tisza István-kertváros és Újpest előfizetőivel és viszont, helyi díjszabás mellett éjjel-nappal folytathatnak beszélgetéseket. A postahivatalokban berendezett nyilvános állomások — ezekben a viszonylatokban ugyancsak helyi díjszabás mellett — csak a hivatalos órák alatt állanak a közönség rendelkezésére.

Ennek természetes következménye, hogy a kimutatásban felsorolt hálózatokban a beszélgetésenkénti díjszabás lép életbe s a központokon belül folytatott helyi beszélgetések után is 14 fillér beszélgetési díjat kell fizetni.

A budapesti hálózatba bevont e helyekről kiinduló, illetőleg odaszóló távolsági beszélgetéseket 1937. július 1-től kezdve úgy kell díjazni, mintha Budapesttel kezdeményezték volna, illetőleg Budapestre irányultak volna.

A felsorolt helyekre szóló csomagok díjazására azonban továbbra is a „Postahivatalok és Ügynökségek Névsorá"-ban e hivatalok neve előtt feltüntetett díjöv az irányadó.

Budapest, 1937. évi június hó 8-án.

Budapest és környéke távbeszélő névsorának kiadása.

102.719/8.

A budapesti és a Budapest környékén levő távbeszélőhálózatok állomásainak 1937. évi május havi kiadású névsora megjelent.

A C. 1. Szabályzat 16. §-ának 3. pontja értelmében a *budapesti* egységes hálózat, valamint a Budapest környékén lévő *hálózatok előfizetői* az említett névsort *annyi példányban kapják meg, ahány állomásuk (fővonaluk) van.* A mellékállomások után díjtalan névsor nem jár.

A vidéki hálózatok előfizetői, — mivel díjtalanul csak a saját hálózatuk névsorát tartalmazó kerületi névsort kapják meg, — a budapesti és környékbeli hálózatok új névsorát a postahivataloknál *5 pengőért rendelhetik meg.* A vidéki postahivatalok a közönséget a budapesti távbeszélő névsor megjelenéséről s annak megrendelési lehetőségéről alkalmas módon tájékoztassák, a névsor árának elszámolása és a megrendelés körül pedig a P. R. T. 1934. évi 25. számában közölt 117.038/5. sz. rendelet 5., 6. és 7. bekezdésében foglaltak szerint járjanak el.

Az összes postahivatalok és ügynökségek a saját szolgálati céljukra szükséges budapesti névsort előttes igazgatóságuktól kapják meg. Annak átvétele után a használatukból kikerülő 1936. május havi névsorokat selejtezés céljából bizonylatpárral küldjék be a m. kir. posta központi anyagraktárnak.

A budapesti hálózat új névsorának kiosztásával és árusításával a P. R. T. 1935. évi 23. számában közölt 119.899/5. sz. rendeletben felsorolt hivatalokat bízom meg.

Az árusító hivatalokat az 1937. május havi budapesti névsor első készletével a központi anyagraktár látja el; a készlet kiegészítését bizonylatpár kíséretében — ugyancsak a központi anyagraktártól, sürgős szükség esetén pedig annak nyomtatványraktárától — távbeszélőn kell igényelni a *146—529. sz. állomáson.

A kijelölt hivatalok az új névsorokat a budapesti hálózat előfizetőinek csakis az 1937. évi június hóban kiküldött s az előfizetők által olvashatóan aláírt „Értesítés" — „Elismervény" és az 1936. évi május havi kiadású régi budapesti névsor átadása ellenében szolgáltathatják ki. *Az árusítást és kicserélést a készlet kézhezvétele után azonnal meg kell kezdeni, a közönség tájékoztatására pedig szembeötlő módon hirdetményt kell kifüggeszteni arra nézve, hogy a névsor árusítását és kicserélését a hivatal melyik osztálya végzi.*

Minden előfizetőnek annyi aláírt „Értesítés-Elismervény"-t és annyi régi — 1936. májusi — névsort kell átadnia, ahány új névsort átvesz. Az „Értesítés-Elismervény"-t az előfizetők folyó évi június hóban közvetlenül a kicserélés megkezdése előtt kapják meg.

A budapesti névsor kicserélésének idejét a névsor megjelenésétől 1937. évi szeptember hó 30-ig terjedő időre korlátozom, azon túl új névsorokat díjtalanul kiadni nem szabad. Kicserélésre 1936. május havi névsornál régebbi, s olyan névsor, amelynek kiadási ideje nem állapítható meg, nem fogadható el.

Aki az „Értesítés-Elismervény"-t, vagy a régi — 1936. májusi — budapesti névsort átadni nem tudja, új névsort példányonként csak 5 P-ért kaphat; aki pedig a cserélésre megállapított határidő letelte után kívánja névsorát kicserélni, vagy azt állítja, hogy az „Értesítés-Elismervény"-t nem kapta meg, avagy azt elvesztette, s ennek dacára díjmentesen kívánja

a névsor kicserélését, azt kérelmével a budadapesti távbeszélő díjbeszedő hivatalhoz (VI., Nagymező-utca 54—56. sz.) kell irányítani.

A hivatalok az „Értesítés-Elismervény"-eket összegyüjtve és az előfizetői állomások kapcsolási számának emelkedő sorrendjében rendezve 1937. június 30-án, július és augusztus 15. és 31-én, végül szeptember 15-én és 30-án ajánlott levélben küldjék meg a távbeszélő díjbeszedő hivatalnak, Budapest, VI., Nagymező-utca 54—56. sz. címére, mely hivatal a neki megküldött „Értesítés-Elismerény"-ek kézhezvételét s azok darabszámát az árusító hivatalnak portómentes levelezőlapon ugyancsak elismerni tartozik.

Egyébként *a díjtalanul kiadott és a készpénzért eladott budapesti névsorok darabszámát külön-külön tételben feltüntetve a névsor* **szétosztásának megkezdésétől 1937. július hó 15-ig** *terjedő idő alatt az árusító hivatalok naponta portómentes levelezőlapon a budapesti m. kir. távíró és távbeszélő igazgatóságnak (Névsorszerkesztés)* **jelenteni** *tartoznak.*

Amennyiben előfordulna, hogy hibás nyomás, téves összerakás vagy rossz fűzés folytán kifogás alá eső névsor kerülne kiosztásra, azt a hivatalok készséggel cseréljék ki, a hibás példányokat pedig összegyüjtés s a nyomdavállalat által leendő kicserélés végett juttassák a központi anyagraktárhoz, amely pótlásként ugyanannyi darab jó névsorpéldányt küld az érdekelt hivataloknak.

Tekintettel arra, hogy a készpénzért vásárolt budapesti névsorok vevőit pótfüzet kiadása esetén a pótfüzettel díjtalanul kívánom ellátni, *az árusító hivataloknak* a budapesti névsor vásárlóinak nevéről, lakcíméről és az általuk vásárolt példányok darabszámáról olyan előjegyzést kell vezetni, amelynek alapján a pótfüzetek szétküldése fennakadás nélkül megtörténhessék. Ezt a *jegyzéket az árusító hivatalok 1937. december 20-án küldjék meg a m. kir. posta központi anyagraktára nyomtatványraktárának.*

A pótfüzetet az árusító hivataloknál eladott budapesti névsorhoz annakidején az említett jegyzékek alapján a központi anyagraktár közvetlenül fogja az érdekeltek címére elküldeni. A budapesti névsor *vidéki megrendelői* a megrendelést közvetítő postahivatal útján kapják meg a pótfüzetet. A megrendelést közvetítő vidéki postahivatalokhoz pedig a pótfüzetet az 1937. évi budapesti névsor megrendelése alapján a központi anyagraktár juttatja el. A vidéki hivataloknak a budapesti névsor pótfüzetének megküldését külön igényelniök nem kell, a pótfüzet zavartalan szétosztásának céljából azonban a budapesti névsor megrendelőinek nevét nyilván kell tartaniok.

Az árusító hivatalok az 1936. évi május havi kiadású *régi budapesti* névsorok árusítására vonatkozó számadásukat rendeletem vétele után zárják le, a régi példányokat bizonylatpárral a központi anyagraktárnak szolgáltassák be, a központi anyagraktártól *visszaérkező bizonylatot számadásukhoz csatolják.*

A távbeszélő előfizetőktől csereképpen most átvett 1936. május havi kiadású régi névsorokat 20 darabonként kötegelve a szükséghez képest esetenként bizonylatpárral kell elküldeni a m. kir. posta központi anyagraktárának. A névsor kicserélésére megállapított határidő leteltekor az addig begyűlt összes régi 1936. évi budapesti névsorokat pedig mind be kell szolgáltatni a központi anyagraktárba. A budapesti árusító hivatalok a bevont névsoroknak a központi anyagraktárba való beszállításához szükséges járóműveket a központi anyagraktár útján igényeljék.

A Budapest környékbeli központok előfizetőinek díjtalanul járó névsorokat az érdekelt hivatalok — a saját használatukra szükséges példányokkal együtt — felettes igazgatóságuktól kapják meg. A névsorokat az 1936. évi májusi budapesti névsor bevonása mellett átvételi elismervényre kell kiadni, s a bevont példányokat — a hivatal használatából kikerült névsorral együtt, — bizonylatpárral kell a központi anyagraktárba beszolgáltatni. A budapesti névsor díjköteles példányainak megrendelése körül a környékbeli hivataloknak ugyanúgy kell eljárni, mint a többi vidéki hivatalnak.

Budapest, 1937. évi június hó 10-én.

Rádió tárgysorsjáték rendezése.

103.434/8.

A Magyar Telefonhírmondó és Rádió r. t. f. évi július hó 28-tól 31-ig terjedő időben rádiótárgysorsjátékot rendez.

A rádió-tárgysorsjátékon a postahivatalok rádiónyilvántartásában 1937. július hó 6-án nyilvántartott 1. felemelt-, 2. rendes-, 3. kedvezményes díjú és 4. díjmentes rádióengedélyesek vesznek részt.

A nyereménytárgyak sorsolása a postahiva-

talok által kitöltendő „részvételi jegy" alapján történik.

A részvételi jegyek kitöltése a vidéki postaigazgatóságok alá tartozó postahivataloknál.

A részvételi jegyek kitöltésére szolgáló nyomtatványból szükséges mennyiséget a vidéki postaigazgatóságok alá tartozó postahivataloknak a m. kir. posta központi anyagraktára — a július és augusztus havi rádiónyugta-nyomtatványokkal együtt — f. évi június havában hivatalból küldi meg. Ha a küldött mennyiség nem volna elegendő, a még szükséges darabszámot a hivatalok az anyagraktárból szolgálati levelezőlapon közvetlenül rendeljék meg.

Minden egyes rádióelőfizető nevére, aki f. évi július hó 6-án a hivatal rádiódíjnyilvántartásában szerepel, külön részvételi jegyet kell kiállítani oly módon, hogy az e célra szolgáló nyomtatvány megfelelő rovataiba a postahivatalok bejegyzik a rádióelőfizetők engedélyének számát, az engedélyes nevét, a postahivatal nevét és csak az 500-nál több előfizetőt nyilvántartó postahivataloknak kell az előfizető közelebbi lakcímét is bejegyezniök.

A postahivatalok a részvételi jegyeket tintával, tintairónnal vagy írógéppel olvashatóan állítsák ki. Az olvashatatlan írással beérkező részvételi jegyek kiállítói ellen büntetőleg járok el.

Egy-egy nyomtatványon öt rádióelőfizető részére állítható ki részvételi jegy. Azokat a nyomtatványokat, amelyekre öt előfizetőt jegyeztek fel a hivatalok, szétvágni nem kell, mert ezeknek szétvágása az összes részvételi jegyek beérkezése után egyszerre történik.

Azokat a nyomtatványokat ellenben, amelyeken *ötnél kevesebb* előfizető van feljegyezve, pontosan a választóvonással megjelölt helyen, *egyenként szét kell vágni.*

A kitöltött részvételi jegyeket gondosan kell csomagolni és *július hó 7-én az első postaindítással* a m. kir. postavezérigazgatóság 8. ügyosztálya címére (Budapest 114.) közönséges levélként (csomagként) kell beküldeni.

A boriték címoldalán a hivatalok jegyezzék fel azt is, hogy a borítékban (csomagban) hány drb részvételi jegy van.

Üres (megmaradt) nyomtatványt (részvételi jegyet) visszaküldeni nem szabad!

A részvételi jegyek kitöltése a budapesti postaigazgatóság alá tartozó postahivataloknál.

A budapesti postaigazgatóság kerületébe tartozó postahivatalok helyett a részvételi jegyeket a július havi nyugtáknak megfelelően a Budapest 741. sz. postahivatal Adrema-géppel állítja elő. A postahivatalok tehát csak a díjmentes, továbbá azokról az újonnan belépett előfizetőkről állítsanak ki részvételi jegyeket, akik részére a Budapest 741. sz. hivatal július hóra nem küldött nyugtát.

A budapesti postaigazgatóság kerületébe tartozó postahivatalok az erre a célra szükséges nyomtatványokat a darabszám megjelölése mellett szolgálati levelezőlapon a m. kir. posta központi anyagraktárától haladéktalanul rendeljék meg.

A részvételi jegyek kitöltése, a nyomtatványok szétvágása és beküldése ugyanúgy történik, mint a vidéki postaigazgatóságok alá tartozó postahivataloknál.

A tárgysorsjáték ismertetése:

A f. évi rádió tárgysorsjátékon 30.000 pengő értékben 9 tárgycsoportban 408 nyeremény kerül sorsolásra, és pedig:

1	drb	5.000	pengő
1	„	3.000	„
3	„	1.000	„
4	„	500	„
4	„	300	„
5	„	200	„
20	„	100	„
85	„	50	„
285	„	30	„ értékű.

A nyerteseknek jogában áll a nyereményösszeg értékének megfelelő csoportban felsorolt több tárgyból kiválasztani a neki megfelelőt.

A nyereményutalványok kézbesítése:

A tárgysorsjáték húzáseredményéről szóló nyereményutalványokat a postavezérigazgatóság ajánlott levélben annak a postahivatalnak címezve küldi meg, amelyik kézbesítő kerületében a nyertes előfizető lakik. Ez a postahivatal a hozzá beérkezett levél felbontása után a nyertes előfizető nevére szóló külön borítékot (amelyben a nyereményutalvány és mellékletei vannak), ajánlott levélként kézbesítse.

Azoknak, akik az előfizetési díjjal hátralékban vannak, vagy akiktől az engedélyt a hiva-

talok időközben visszavonták, avagy akik az előfizetésről időközben lemondtak, a nyereményutalványt kézbesíteni *nem szabad*. A díjhátralékos előfizetőt azonban a nyereményről értesíteni kell és ha díjhátralékát kiegyenlíti, a nyereményutalványt részére ki kell adni.

A nyereményutalványok beváltásáról, illetőleg a nyereménytárgyak átvételéről a nyertesek maguk tartoznak gondoskodni.

Azokat a nyereményutalványokat, amelyek bármily okból augusztus hó 20-ig nem kézbesíthetők, a postahivatalok mindegyik nyereményutalványon a kézbesíthetetlenség okának feltüntetése mellett szolgálati ajánlott levélként küldjék vissza a postavezérigazgatóság 8. ügyosztálya címére (Budapest 114.).

A postahivatalok a sorsjáték iránt érdeklődőknek a kért felvilágosítást készségesen adják meg és a sorsjáték rendezéséről a helyi viszonyokhoz és a lehetőséghez képest a közönséget tájékoztassák.

Budapest, 1937. évi június hó 15-én.

Lefoglalandó sajtótermék.

103.571/4.

A budapesti kir. büntető törvényszék vizsgálóbírája 1937. évi június hó 9-én kelt B. I. 7.354/1937. számú végzésével a St. Albans L. I. New-York U. S. A. 179-47 Anferson Road, Amerikában előállított László Lakatos aláírással ellátott „Facts Abouth the History of Hungary" című sajtótermék bárhol található összes példányainak lefoglalását rendelte el.

A m. kir. postahivatalok a szóbanlévő sajtótermék postán szétküldött példányait ne szállítsák és ne kézbesítsék, hanem a budapesti kir. ügyészséghez küldjék be.

Budapest, 1937. évi június hó 12-én.

Postai szállításból kizárt sajtótermék.

103.269/4.

A Barcelonában megjelenő „Unio Catalania pro Societat de les Nacions" című, francianyelvű sajtóterméktől (időközönként megjelenő röplaptól) a postai szállítás jogát megvontam.

A postahivatalok ezt a sajtóterméket a kitiltott sajtótermékek módjára kezeljék.

Budapest, 1937. évi június hó 10-én.

Hirdető bélyegző használata a nyiregyházi 1. számú postahivatalnál.

99.397/3.

Értesítem a postahivatalokat, hogy a nyiregyházi 1. számú postahivatal folyó évi szeptember 20-áig bezárólag „Nyiregyházi Gyümölcsvásár-, Ipari-, Kereskedelmi- és Mezőgazdasági Kiállítás — 1937. szeptember 11—20 napjain. — Jöjjön Nyiregyházára! Utazási kedvezmények." felíratú kézi hengerbélyegzőt is fog használni a nála feladott levélpostai küldemények egy részének lebélyegzéséhez.

Budapest, 1937. évi június hó 9-én.

A tiszadorogmai postaügynökség átalakítása postahivatallá.

103.430/3.

A tiszadorogmai távbeszélővel egyesített postaügynökség folyó évi június hó 1-vel IV. osztályú postahivatallá alakíttatott át.

Az új postahivatal ellenőrzőszáma: „2519".

Ehhez képest a kir. hivatalok a segédkönyvekben az alábbi változásokat vezessék keresztül:

A Helységnévtárban az 523. oldalon Tiszadorogmánál a „✉ Eh. Ároktő" bejegyzés törlése mellett beírandó: „✉"

A Postahivatalok és Ügynökségek Névsorában a 131. oldalon Tiszadorogmánál az első hasábba beírandó: „2519", a negyedik hasábban pedig „ü. (Eh. Ároktő)" törlendő. A 173. oldalon a 2519-es ellenőrzőszám mellé beírandó: „Tiszadorogma".

Végül az Irányítási Füzetben a 164. oldalon Tiszadorogmánál a második hasábban „Ü" helyett „IV" írandó, a hetedik hasábban pedig az „Eh." törlendő.

Budapest, 1937. évi június hó 12-én.

Forgalomköri változások.

103.121/3.

Ecser (187. o.) ezentúl 🚂 L., u. t. Maglód törlendő.

Gombosszeg (228. o.) ezentúl u. p. Nova.

Lakitelek (338. o.) ezentúl 🚂 L.

Budapest, 1937. évi június hó 16-án.

Változások az Irányítási Füzetben.

103.258/3.

Az „Irányítási Füzet" című segédkönyvben bekövetkezett alábbi változásokat a kir. hivatalok vezessék keresztül és a helyes irányítás iránt intézkedjenek.

9. o. Algyőnél 27 a (V. Ü.) után; Almáskamarásnál Kunágota után †123, l cs 123, írandó.

10. o. Alsónémedinél †152 törlendő.

11. o. Ambrózfalvánál 27 helyett †27; Apátfalvánál 12 helyett 10,

13. o. Bácsalmásnál a jelenlegi adatok helyett 161 (H. Ü. ü. után nem), l 17/2117 v. (H. Ü. ü.) után) l Baja /2130 v., †161 (H. Ü. ü. után nem), †143, 143.; Bácsalmási szőllőknél 2142 v. után (H. Ü. ü. után nem), l 17/2142 v. (H. Ü. ü. után); Bácsbokodnál és Bácsborsodnál †161 után (H. Ü. ü. után nem), l 17/2117 v. (H. Ü. után), 161 után pedig (H. Ü. ü. után nem) írandó.

14. o. Bajánál 161 után (H. Ü. ü. után nem), l 17 — l †17 — l Kkhalas /2117 v. (H. Ü. ü. után), 5238 v. után pedig (V. Ü. ü. nem),

20. o. Battonyánál 112 helyett 132 írandó, az „1" pedig Szeg 2, 3 és Mhegyes elől, továbbá 3 — Szeg 2 törlendő, †123 helyett l †123 írandó,

21. o. Békéscsaba 2-nél 28 után beírandó l Gyula /1637 v. (H. Ü. ü. után nem), 1614 v. után Gyula /621 v. (V. Ü. ü. nem), †27 helyett 27, †292 után (k) helyett (k. ü.), 1631 v. előtt Gyula helyett l Gyula és (k.) helyett (V. Ü), Gyula /1681 v. pedig törlendő; Békéssámsonnál 27 helyett † 27.

26. o. Borotánál Kiskunhalas — Bácsalmás helyett Baja p. u. — Jánoshalma gk, Jánoshalma helyett Baja, l 161 (H. Ü. ü. után nem), Baja, 135,

27. o. Budai útnál V/15 helyett V/22 írandó.

31. o. Csanádalbertinél 27 helyett †27; Csanádpalotánál 12 helyett 10, †123 a 10 v. után írandó.

32. o. Csépánál l Szoln 2 helyett l 20,

33. o. Csikériánál l 161 elé l 17 (H. Ü. ü. után), l 161 után (H. Ü. ü. után nem) írandó, †143 törlendő. Csongrádnál 7430 v. után beírandó (H. Ü. ü. után nem), l. Kkfháza — l 3 — l †3. — l. Szentes /7430 v (H. Ü. ü. után).

34. o. Csorvásnál †27 és 6 törlendő, 28 után beírandó †27.

36. o. Dávodnál †180 (k. ü.) törlendő.

43. o. Eleknél 218 helyett 238, írandó.

48. o. Felsőszentiványnál 5 gk törlendő.

50. o. Földeáknál 3 törlendő, 27 helyett †27 írandó; Fülöpszállásnál 200 elé beírandó l 17 /927 v., a 18 pedig a 200 után írandó.

52. o. Garánál 6926 v. helyett 6924 v.

55. o. Görömbölytapolcánál a mostaniak helyett Miskolc 1, 133, l 34,

57. o. Győr 2-nél 11 v. után l Bp 72 /802 v. (VI/26—IX/14) írandó, l 176/15 v. törlendő, 2 v. elé beírandó — l Kom. 2, l †176 — l Moson — l Móvár /5 v. törlendő s beírandó †52 (k.), l Bp 72/4 v., a †54 a 4 v. után írandó, l Szbhely 2 — l Pápa /1315 v, l. Bp 72 — l Kom 2 /12 v., l Bp 72 /14 v. törlendő, l 57 helyett l †176 írandó, 103 v. után beírandó l Szbhely 2 — l Pápa — l 83, — l 138 /1301 v., l Bp 72 /16 v. l Bp 72 /48 v. l cs Veszprém 1 /7121. v. (k.) törlendő.

58. o. Gyulánál 8362 v. után (k.) helyett (H. Ü. ü. után nem), 1634 v (k.) helyett 1632 b. v., l Bp 72 — l Bcsaba 2 /1634 v., 1638 elé — l Bp 72 írandó, 6 után a (k.) és l Bp 72 pedig törlendő.

64. o. Hódmezővásárhely 1-nél a jelenlegi adatok helyett 28, †27, l 4 — l 20 — l Szeged 2 — l †123 /1642 v., l. Szentes /7734 v., l Szeged 2 — l 4 /1614 v., † 28, 27 l Bp 72 — l Bcsaba 2 — l Orosh l †196 (k. ü.) /1611 v. (k.), l Szeged 2 — l Bp 62 — 72 /1648 v (k.), †173 (k. ü.) írandó.

68. o. Izsáknál l †3 — l Kecskemét — l 3 /7127 v. törlendő, 200 elé beírandó l 17 /7120, 7128 helyett 7128 v.; Jakabszállásnál 12 helyett 24.

69. o. Jánoshalmánál 161 után beírandó (H. Ü. ü. után nem), l 17 /2117 v. (H. Ü. ü. után), †161 után (H. Ü. ü. után nem),

72. o. Kalocsánál †18 elé †185.

74. o. Kardoskutnál l 27 helyett l †27; Katymárnál 161 után (H. Ü. ü. után nem), — l 17 (H. Ü. ü. után), †143 pedig törlendő.

75. o. Kelebiánál 18 elé beírandó l 17.

78. o. Kevermesnél Békécsaba 2 elől az „l" törlendő.

79. o. Kiskunfélegyházánál 712 v. után levő Szentes elé „l", 7423. v. (k.) helyett 7425 v. (V. Ü. ü.), Szentes /7423 v. (k.); Kiskunhalasnál †161 után (H. Ü. ü. után nem); Kiskundorozsmánál (ajl nélkül) után (k.) írandó.

81. o. Kisteleknél 707 v. után (H. és ü. után nem) törlendő.

83. o. Kondorosnál l 27 helyett l †27 írandó, l Orosháza és (k. ü.) törlendő.

84. o. Kopáncsnál a jelenlegi adatok helyett beírandó †27, Eh. Hódmvhely 1., l 4 /1642 v, 27.

87. o. Kunbajánál l 161 után beírandó (H. Ü. ü. után nem) — l 17 (H. Ü. ü. után).

90. o. Lajosmizsénél a †152 a 152 után írandó.

92. o. Madarasnál †143 törlendő, 161 — l. Baja helyett pedig beírandó 161 (H. Ü. ü. után nem) — l Baja (H. Ü. ü. után nem) — l 17 (H. Ü. ü. után). —

95. o. Martélynál 27 helyett †27,

96. o. Mátrafürednél, gk. után Gyöngyös helyett l. Gyöngyös.

97. o. Mélykútnál 161 helyett l 17/2117 v. (H. Ü. ü. után) 161 (H. Ü. ü. után nem)

98. o. Mezőhegyesnél a jelenlegi adatok helyett Szeged 2 — 3/10 v., † 123, l Szeged 2 — l 20/14 v., 196 (k. ü.), l †28/7824 v. (V. Ü.), 123.,

99. o. Mezőtúrnál 5, †5 Szarvas elé írandó, l Orosháza és † 196 után a k. ü.) törlendő.

100 o. Mindszentnél 27 helyett † 27,

101. o. Monostorfalvánál 12 helyett 24,

107. o. Nagykamarásnál Kunágota után †123, l cs 123,

108. o. Nagykőrösnél Kecskemét és Kiskunfélegyháza elé „l"; Nagymajláthnál 27 helyett †27,

110. o. Nagyszénásnál l 27 helyett l †27,

118. o. Orosházánál a †196 (k. ü.) az 1614. sz. vonat után,

119. o. Ószentivánnál 3 helyett l 3,

123. o. Parádfürdőnél 78, †78 helyett †68, 68,

127. o. Pitvarosnál 27 helyett †27,

134. o. Rémnél a jelenlegi adatok helyett Baja, l 161 (H. Ü. ü. után nem), 135, Baja,

145. o. Szabadszállásnál 18 elé l 17/927 v.,

147. o. Szanknál 12 helyett 24; Szarvasnál l 28 után /7822 v., 6 elé l Bp 72 írandó, l Orosháza /7833 v. törlendő.

149. o. Szeged 2-nél l Orosháza /1627 v. törlendő, 27 helyett †27, 706 v. után Kkfélegyháza /718 v. (k.), l †196 (k. ü.) után — l Orosháza — írandó.

149. o. Szegvárnál 27 helyett †27 írandó.

151. o. Szentesnél 7430 v. után beírandó (H. Ü. ü. után csak „l" esedékes).

164. o. Tiszaföldvárnál és 7724. v. helyett l Szolnok 2/7724 v. (V. Ü. ü.) írandó.

166. o. Tiszaugnál a 7. hasábban Szarvas törlendő.

167. o. Tompánál 18 után †18; Tompapusztánál a mostani adatok helyett Szeged 2 — 3/132 v., l †123/12 v., Eh. Battonya l 196 (k. ü.) — l †28 (V. Ü.) — 123/116 v. írandó.

170. o. Újdombóvárnál l 43 elé beírandó l 161 (H. Ü. ü. után nem), l Kaposvár 1/1051 v. törlendő, l †143 elé beírandó l 135.

Budapest, 1937. évi június hó 8-án.

A m. kir. postatakarékpénztár 1937. évi május havi forgalma.

3.796/eln. ptk. sz.

A takaréküzletágban a betétek 1,419.863 P 95 f-rel haladták túl a visszafizetéseket. A betétek állománya 1937. május végén 120,624.214 P 16 f volt. A különleges kamatozású takarékbetétek álladéka a fenti álladékban 19,966.331 P 82 f-rel szerepel. A betevők száma a hó végén 481.117.

A csekküzletágban a betétek 5,427.458 P 15 f-rel multák felül a visszafizetéseket. A csekkbetétek állománya 1937. május hó végén 157,995.750 P 64 f volt. A csekkszámlatulajdonosok száma a hó végén 36.133.

Az értékpapírüzletágban az intézet tulajdonában levő különféle értékpapírok állománya 1937. május hó végén névértékben 118,469.320 P 76 f-t tett ki, az intézetnél levő idegen tulajdont képező értékpapírok és egyéb értékek pedig 96,352.671 P 60 f értéket képviseltek. A hó végén forgalomban volt járadékkönyvek, illetve letéti jegyek száma 85.113.

A zálogüzletágban 264.768 drb új zálogfelvétel 5,350.760 P kölcsönnel és 242.934 drb zálogkiváltás 4,816.511 P kölcsönvisszafizetéssel szerepel. A zálogtárgyak álladéka 1937. május hó végén 1,359.270 drb, a zálogkölcsöntőke álladéka pedig 27,809.823 P volt.

Az árverési csarnokban önkéntes árverésre 3.138 drb, kényszerárverésre pedig 6.979 drb különféle ingóság került. Eladatott összesen 7.698 drb, a befolyt vételár 144.241 P 44 f-t tett ki.

Az összforgalom a takarék-, csekk- és zálogüzletágban 1937. május hó folyamán 3,163.855 tétel s 1.427,114.796 P 90 f, az összes betétek állománya pedig a hó végén 278.619.964 P 80 f volt.

Budapest, 1937. évi június hó 5-én.

Személyzetiek.

103.151/1.

A m. kir. postaszemélyzet körében 1937. április havában előfordult változások (a számok az alkalmazottak rangsorszámát jelentik).

Áthelyeztettek: Erdélyi Géza dr. tanácsos 60 Debrecenből Budapestre, Kapala Gyula dr. titkár 58 Szegedről Budapestre, Mózer Miklós dr. segédtitkár 24 Budapestről Szegedre, Rákos Béla dr. segédtitkár 37 Budapestről Debrecenbe, Maklári Imre dr. segédtitkár 51 Budapestről Sopronba, Kajdi Károly dr. fogalmazó 8 Szegedről Budapestre, Haydn Sándor dr. fogalmazó 12 Budapestről Debrecenbe, Czápos Ferenc dr. fogalmazó 14 Budapestről Sopronba, Zappe Lajos dr. fogalmazó 16 Szegedről Budapestre, Várnagy József dr. fogalmazó 26 Pécsről Budapestre, Móró Vilmos dr. fogalmazó 30 Budapestről Pécsre, Kántor Géza dr. fogalmazó 37 Budapesttől Szegedre, Szalay János dr. fogalmazó 43 Budapestről Pécsre, Kemény Miklós dr. fogalmazó 51 Sopronból Budapestre, Mallinger József dr. főfelügyelő 68 Debrecenből Budapestre, Lovag László II. o. tiszt 72 Nyiregyházáról Budapestre, Törő János ellenőr 165 Nyiregyházáról Budapestre, Ruber Antalné segédellenőrnő 408 Makóról Debrecenbe, Vadkerti Mária segédtisztnő 366 Budapestről Balassagyarmatra, Mogyorósy Irén segédtisztnő 390 Vácról Budapestre, Kalocsai József II. o. altiszt 387 Miskolcról Budapestre, Bíró István geszti II. o. altiszt 786 Nyiregyházáról Debrecenbe, Tiboly József II. o. altiszt 1567 Barcsról Budapestre, Paulusz Árpád II. o. altiszt 1598 Szerencsről Budapestre, Bognár György II. o. altiszt 1884 Budapestről Székesfehérvárra, Edelényi Ferenc II. o. altiszt 1980 Debrecenből Karcagra, Pénzes Ferenc II. o. altiszt 2019 Budapestről Székesfehérvárra, Galántai Ferenc II. o. altiszt 2130 Kecskemétről Budapestre, Horváth Lajos siklósi II. o. altiszt 2618 Esztergomból Budapestre, Cserhátvölgyi Sándor II. o. altiszt 2621 Szolnokról Budapestre, Nemes Mihály II. o. altiszt 2697 Veszprémből Budapestre, Rácz János II. o. altiszt 2707 Vácról Budapestre, Forgó János II. o. altiszt 2708 Hatvanból Gyöngyösre, Szupkai János II. o. altiszt 2802 Karcagról Miskolcra, Follát Antal II. o. altiszt 2823 Budafokról Budapestre, Pákolicz István II. o. altiszt 2911 Budafokról Budapestre, Moósz György II. o. altiszt 2921 Újdombóvárról Dombóvárra, Barók György II. o. altiszt 2933 Miskolcról Nyiregyházára, Végh János I. o. vonalfelvigyázó 11 Veszprémből Szombathelyre, Fehér József gyöngyösi II. o. vonalfelvigyázó 67 Gyöngyösről Jászapátiba.

Nyugdíjaztattak: Lengyel Rezső 4 és Csernus Ferenc dr. 13 hivatali igazgatók, Kelén Adolf 73, Hernádi Ferenc 80, Hidvégi Nándor 93 és Pataky Zoltán 143 főfelügyelők, Nádor Márton felügyelő 206, Paár Mihály főellenőr 22, Szücs Sándor 54 és Horváth Géza 189 ellenőrök, Domonkos János segédtiszt 50, Koszicsák Ilona ellenőrnő 89, Szikszay Margit 98, Révész Ágostonné 214 és Solymos Jenőné 274 segédellenőrnők, Szekeres Ferencné kezelőnő 415, Földi Lajos I. o. szakaltiszt 32, Fabók Pál 71 és Csoltya Demeter 219 II. o. szakaltisztek, Navora Antal 46, Major István pazonyi 86, Rudasi János 133, Czobor Gergely 339, Fonódi Pál 427, Somogyi János jánoshalmai 540, Simon Károly baltavári 624, Bodó János 722, Major A. László 790, Ordas József 876 és vitéz Bátor Lajos 966 I. o. altisztek, Tóth Mihály esztergomi 532 és Balázsi István 2755 II. o. altisztek, Kollár Mátyás I. o. vonalfelvigyázó 96.

Felmentetett: Nagy Gábor apostagi II. o. altiszt 2308.

Meghaltak: Somosy Lajos főtiszt 197, Pingitzer Julia ellenőrnő 81, Halla Julia 41 és Szalay Teréz 131 segédtisztnők, Laczkó József 439, Kővári István 596 és Kovács Antal kisrónai 1081 II. o. altisztek.

Véglegesíttetett: Kárpáthy Zoltán II. o. altiszt 2278 — 1937 május 1-től.

Névváltozás: Horányi (Hohl) Mátyás segédtiszt 273, Sebő (Kondacs) János II. o. altiszt 1696, Abonyi (Adamcsek) Gyula II. o. altiszt 2549, Tóvári (Tamis) Ferenc II. o. altiszt 2613, Szebényi (Schandl) Győző I. o. gépkezelő, Rátfai (Reznák) Mátyás I. o. vonalfelvigyázó 135.

Egyéb változások: Kismányoki Károly igazgatói címmel és jelleggel felruházott tanácsos a Névjegyzék 4-ik oldalán „y"-nal, Lengyel István számtiszt 11 helyett Lengyel István dr., Kovács József számtiszt 12 helyett Kovács József dr., Tholway Zsigmond dr. hivatali igazgató 20 első eskü helyesen 1900 XII/1, Komlós Balázs dr. főfelügyelői címmel és jelleggel felruházott felügyelő a Névjegyzék 47. oldalának utolsó tételénél Kiskunhalas helyett Szentes, Tóth Gyula főtiszt 95 — 5 hadiév helyett 3 hadiév, Horváth János főtiszt 323 hadiévei törlendők, Tóth Géza főtiszt 324 — 2 hadiév, Bornemissza Imre I. o. tiszt 34 helyett Bornemisza Imre, Knapp Hugó I. o. tiszt 160 helyett Knapp Hugó dr., Szirmai Elemér I. o. tiszt 350 helyett Szirmay Elemér, Huszár Ernő II. o. tiszt 241 a Névjegyzék jegyzet rovatába Tud. ir., Németh István II. o. tiszt 243 Névjegyzék jegyzet rovatából Tud. ir. tör-

lendő, Friedl János segédellenőr 128 hadiévei törlendők, Sándorfy Elemér segédellenőr 158 — 1 hadiév, Simkó János segédellenőr 163 születési éve helyesen 1897., Fodor Kálmán segédellenőr 302 — 4 hadiév helyett 3 hadiév, Kerekes József segédellenőr 328 hadiévei törlendők, Virág Teréz segédellenőrnő 323 helyett Ujj Imréné, Sebestyén Aranka segédellenőrnő 355 születési éve helyesen 1885, Böszörményi Erzsébet segédtisztnő 144 helyett Böszörményi Erzsébet kolozsvári, Böszörményi Erzsébet segédtisztnő 424 helyett Böszörményi Erzsébet debreceni, Korenika Gizella segédtisztnő 436 helyett Gál Lajosné, Papp István mezőtúri I. o. altiszt 746 — 6 hadiév írandó.

Budapest, 1937. évi június hó 10-én.

Pályázati hirdetmény.
postaügynöki állásra szerződés mellett.
102.956/3.

Postaigazgatósági kerület	A postaügynökség neve	Jellege	Vármegye	Évi járandóság			Szállít			
				munkajutalék	szállítási átalány	faluzó levélhordói átalány	hova	távolság	milyen járattal	naponként hányszor
				pengő				km.		
Debrecen	Tépe	Ptb.	Bihar	624	28·80	—	Derecske	4·—	Gyalog	1-szer

A sajátkezüleg írt pályázati kérvények születési, iskolai és erkölcsi bizonyítványokkal, valamint a foglalkozást (állást), illetve nyugdíjas állapotot igazoló okmányokkal felszerelve az 1. hasábban felvett postaigazgatósághoz az 1937. évi június hó 2-ig nyujtandók be.

Az általános feltételek a P. R. T. 1936. évi 1. számában tétettek közzé.

Budapest, 1937. évi június hó 10-én.

NEM HIVATALOS RÉSZ

A m. kir. postaszemélyzet jóléti alapítványa által nyujtott nyári fürdőkedvezmények.

A m. kir. postaszemélyzet jóléti alapítványának kezelési bizottsága elhatározta, hogy az 1937. évi nyári idényben is június hó 15-től kezdve olcsó fürdőjegyek beszerzésével minél nagyobb számban biztosítja — különösen az alacsonyabb fizetési osztályú postaszemélyzetnek — a nyári fürdőzés lehetőségét.

A jóléti alapítvány a kedvezményes fürdőjegyek céljaira korlátolt mértékben rendelkezésre álló összegre való tekintettel a kedvezményben egyelőre csak a Budapesten és az alább felsorolt vidéki városokban lakó tényleges és nyugdíjas alkalmazottakat és azok családtagjait részesítheti.

Ezek a vidéki városok a következők: Székesfehérvár, Esztergom, Balassagyarmat, Debrecen, Nyiregyháza, Miskolc, Eger, Szeged, Cegléd, Kecskemét, Pécs, Nagykanizsa, Kaposvár, Szekszárd, Sopron, Szombathely, Győr, Pápa és Veszprém.

Budapesten a kedvezményes fürdőjegyek igénylése következőkép történik:

A jóléti alapítvány — úgy, mint az 1935., 1936. években — 40 fillér értékű utalványokat bocsát ki, amelyeket a személyzet darabonként 10 fillérért igényelhet, amelyeket a Palatinus strand- és hullámfürdő, Szent Gellért pezsgő- és hullámfürdő, a Széchenyi strandfürdő, a Rudasfürdő uszoda, a Császárfürdő uszoda, a Római-fürdő, a Budafoki B. Sz. K. Rt. strandfürdő és sportuszoda pénztárai 1 drb kedvezményes jegy kiadásánál készpénz gyanánt elfogadnak. A Danubius strandfürdőre (V. ker., Meder-u. 8.) érvényes utalványokat a személyzet díjmentesen igényelheti. Ezek az utalványok 30 fillér értékűek s a fürdő pénztára 1 drb ilyen utalvány benyujtásakor hétköznapokon 1 drb fürdőjegyet díjmentesen, vasár- és ünnepnapokon 30 fillér ráfizetés mellett szolgáltat ki.

A Szent Gellért pezsgő- és hullámfürdő, a Széchenyi strandfürdő és a Rudasfürdő uszoda

kedvezményes jegyeinek igénybevételéhez vasúti arcképes igazolvány felmutatása is szükséges.

A Nemzeti Sportuszoda Margitszigetre is belépésre jogosító 50 és 70 filléres uszodajegyeit a jóléti alapítvány 30 fillérrel olcsóbban bocsátja a személyzet rendelkezésére. Ezeket a jegyeket csak azok vehetik igénybe, akik a Nemzeti Sportuszoda által kibocsátott fényképes igazolvány birtokában vannak. *Az 1935. és 1936. évek folyamán kibocsátott fényképes igazolványok érvényessége lejárt.* (Az előző évek folyamán kibocsátott fedett uszodai arcképes igazolványok érvényesítése a postavezérigazgatóság épületében, II. emelet 206. sz. ajtó, Csillag Károly m. kir. postatisztnél eszközölhetők.)

A Palatinus strand- és hullámfürdő a közalkalmazottak részére 50%-os kedvezményt nyujt, de csak az esetben, ha a közalkalmazott előzőleg egy féláru jegy váltására jogosító 6 pengős arcképes igazolványt vásárol. *Ez az igazolvány Margitszigetre való belépésre nem jogosít.*

A postaalkalmazottak úgy, mint a multban, a jóléti alapítványtól *korlátolt mértékben* 10 fillér lefizetése ellenében 40 fillér értékű utalványt igényelhetnek, amelyeket a Palatinus strand- és hullámfürdő pénztárai a rendes vagy a féláru kedvezményes jegy váltásánál készpénz gyanánt elfogadnak.

Az utalványokat és a Nemzeti Sportuszodába szóló jegyeket, valamint az igazolványokat a postavezérigazgatósági épületben elhelyezett összes postai szervek, a távíró és távbeszélő igazgatóság és az összes budapesti központi hivatalok a jóléti alapítványnál igényelhetik. (Postavezérigazgatóság épülete, II. emelet 206. sz. ajtó, Csillag Károly m. kir. postatisztnél.)

A budapesti összes postahivatalok a Nemzeti Sportuszodába szóló jegyeket és igazolványokat a jóléti alapítványnál, *az egyéb uszoda- és strandfürdő-utalványokat* pedig a *Budapest 4. sz. postahivatal főnöki irodájában* (I. emelet 5. sz.) *igényelhetik.*

A többletmunka elkerülése végett feltétlenül kívánatos, hogy az egyes postai szervekhez beosztott személyzet a jegyeket ne külön-külön, hanem együttesen hetenként egyszer (pénteken délelőtt 9—13 óráig) egy megbízottja útján igényelje.

A fentebb felsorolt városokban a kedvezményes fürdőjegyek igénylése a területileg illetékes postaigazgatóság rendelkezése alapján történik.

Budapest, 1937. évi június hó 10-én.

A m. kir. postaszemélyzet jóléti alapítványának kezelési bizottsága.

Meghívó.

A Magyar királyi posta állami személyzetének segélyző és nyugdíjpótló egyesülete 1937. évi június hó 30-án, délután 5 órakor a Postatisztviselők Otthona dísztermében (VI., Benczur-utca 27.) tartja az

1936. évi XXXI.-ik rendes közgyűlését.

Tárgysorozat:

1. Az Egyesület 1936. évi működéséről szóló jelentés, a zárószámadások és a felügyelőbizottságnak e számadások felülvizsgálatára vonatkozó jelentésének az előterjesztése és a felmentés iránt való határozathozatal.
2. Az 1937. évi költségvetés előterjesztése.
3. Fellebbezések tárgyalása.
4. A választmány javaslatainak tárgyalása.
5. A választmány és a felügyelőbizottság megválasztása.
6. Indítványok tárgyalása.

A közgyűlésen csak azok az indítványok tárgyalhatók, amelyeket 8 nappal előbb, tehát 1937. június 22-ig bezárólag az elnökségnek írásban bejelentenek.

Amennyiben a közgyűlés nem volna határozatképes, az alapszabályok 19. §-ának 11. pontja értelmében 1937. július 8-án, délután 5 órakor ugyanott megtartandó újabb közgyűlés a megjelent tagok számára való tekintet nélkül végérvényesen határoz mindazokban az ügyekben, amelyek a jelen közgyűlés tárgysorozatán szerepelnek.

Budapest, 1937. évi június hó 15-én.

Elnökség.

Betöltendő kiadói állások.

Balatonszárszó postahivatal jó távirász postakiadót keres július 1-től szeptember 1-ig. Fizetés: Készpénzjárandóság és lakás.

Dömös postahivatal július és augusztusra kiadónőt keres — lehet kezdő is. Fizetése: teljes ellátás és készpénzjárandóság.

Gyüre postahivatal július—augusztus hóra helyettesítésre önállóan kezelő nőkiadót keres.

Hosszúpereszteg postahivatal július elejétől egy hónapra helyettest keres.

Püspökszenterzsébet postahivatal augusztus hónapra, 1—14-ig, mindhárom szakban jártas helyettest keres.

A szerkesztőségnek szánt küldemények címzése: Postavezérigazgatóság, 4. ügyosztály, Budapest 114.
A kiadóhivatalnak szánt küldemények címzése: Külföldi hirlaposztály, Budapest 4.

Fővárosi Nyomda Rt. nyomása. — Felelős művezető: Duchon János.

RENDELETEK TÁRA

A MAGYAR KIR. POSTA RÉSZÉRE.

KIADJA A M. KIR. KERESKEDELEM- ÉS KÖZLEKEDÉSÜGYI MINISZTER.

BUDAPEST, 1937. JÚNIUS 25. 23. szám

TARTALOM:

Megbizatás.

Honvéd alakulatok által bérelt fiókok kulcsainak bevonása.

Az 1925. évi kibocsátású magyar járadék-kölcsön (kényszerkölcsön) kötvények 7. számú szelvényeinek elévülése.

Új dísztáviratlapok rendszeresítése.

A Szőreggel váltott beszélgetések díjszabása.

Változások a Távbeszélő-Díjszabásban.

Sajtóhiba helyesbítése.

Több postahivatal távíró- és távbeszélő szolgálatának meghosszabbítása.

A sikondagyógyfürdői időszaki postaügynökség megnyitása.

Budapest 500. sz. és Salgótarján postahivatalok részére új ellenőrző számbélyegző engedélyezése.

Európánkívülre szóló levélposta továbbítása.

Változások az Irányítási Füzetben.

Változás a mozgópostai jegyzékben.

Kerületi biztosi felmentés és megbizatás.

Pályázati hirdetmény hivatalvezetői állásra.

Igazolvány érvénytelenítése.

Pályázati hirdetmény műszerésztanonc felvételre.

Pályázati hirdetmény postaügynöki állásra.

Tájékoztató a Postás Nyugdíjas Otthonról.

Kimutatás létszámból törölt postakiadókról.

Pályázati hirdetmény a Demény Károly ösztöndíj-alapítvány elnyerésére.

Állástkereső postakiadók.

Betöltendő kiadói állások.

Megbízatás.

104.645/1.

Aigner Dezső m. kir. postaműszaki főigazgatót 1937. évi július hó 1-i hatállyal a postavezérigazgatóság 7. (postaházak építése és fenntartása) ügyosztályának vezetésével megbíztam.

Budapest, 1937. évi június hó 17-én.

Honvéd alakulatok által bérelt fiókok kulcsainak bevonása.

100.739/4.

Figyelmeztetem a postahivatalokat, hogy a fiókbérlő honvéd alakulatok részére a jövőben, — a m. kir. honvédelmi miniszter úrral történt megállapodásnak megfelelően, — csak zár nélküli fiókot bocsáthatnak rendelkezésre. E rendeletem végrehajtásaként utasítom a postahivatalokat, hogy a honvéd alakulatoktól a zárt fiókok kulcsát folyó évi július hó 30-án vonják be, és a bérelt fiók ajtajának kellő erősségű leszegezése útján, vagy más alkalmas módon gondoskodjanak arról, hogy a honvédalakulatok által bérelt fiókokban részükre gyüjtött, érkezett küldeményekhez közvetlenül, a postaalkalmazott közreműködése nélkül senki, tehát a fiókbérlő megbízottja se juthasson hozzá.

Folyó évi július hó 1-étől tehát a „Postai átvevőkönyv"-et használó fiókbérlő honvéd alakulatok címére érkező közönséges levélpostai küldeményeket a honvéd alakulat meghatalmazottjának kezéhez kell a postahivatalban kiszolgáltatni.

A hivatalok a rendeletemet jegyezzék elő az A. 3. Szab. 113. §. 8. pont, 2 bekezdésénél. A szöveg módosítása iránt a legközelebbi „Változás"-ban intézkedem.

Budapest, 1937. évi június hó 19-én.

Az 1925. évi kibocsátású magyar járadék-kölcsön (kényszerkölcsön) kötvények 7. számú szelvényeinek elévülése.

104.975/4.

Az 1925. évi január hó 1-i kelettel kibocsátott 5%-kal kamatozó magyar járadékkölcsön (kényszerkölcsön) kötvényeknek az 1.—6. szelvényein kívül — az 1931. évi július hó 1-én esc-

dékessé vált 7. számú szelvényeit az esedékességtől számított 6 év elteltével, vagyis 1937. évi július hó 1-től elévülteknek kell tekinteni, azok tehát csak 1937. évi június hó 30-ig fogadhatók el beváltásra.

Az elévült szelvények téves beváltásának megelőzése céljából a közvetítő hivatalokat fentiekre azzal figyelmeztetem, hogy folyó évi július hó 1-től kezdve ezeknek az államadóssági kötvényeknek csak a 8., 9., 10., 11. és 12. számú szelvényei válthatók be és számolhatók el.

Felhívom a hivatalokat továbbá, hogy a folyó évi június hó folyamán beváltott 7. számú szelvényeket folyó évi július hó 8-ig szabályszerű elszámolás mellett feltétlenül terjesszék be a m. kir. postatakarékpénztárhoz, mert a később beérkező szelvényeket a m. kir. postatakarékpénztár akkor sem veheti át, ha azokat a hivatalok július 1-e előtti kelettel ellátva küldik be.

A hivatalok fentieket a Posta Rendeletek Tára 1924. évi 55. számában megjelent 19.132. számú és az 1936. évi 22. számában megjelent 104.087. számú rendeleteknél jegyezzék elő.

Budapest, 1937. évi június hó 23-án.

Új dísztáviratlapok rendszeresítése.

ad 102.613/8.

Abból a célból, hogy a távirati üdvözlésekhez használt dísztávirat elterjedését minél jobban elősegítsem, 1937. évi július hó 1-étől kezdve magyar festőművészek képeinek művészi másolatával diszített dísztáviratlapokat s ezekhez jobb kivitelű borítékokat rendszeresítek.

Az új díszlapokból 9 féle áll a közönség rendelkezésére. Az LX 1—8 jelzésű díszlapok szerencsekívánatok és üdvözletek céljaira szolgálnak, míg az LX 9 jelzésű táviratlap csak részvétet kifejező távirathoz használható (gyásztáviratlap). Az LX 1—9 megjelöléssel járó különleges kezelésért a rendes távírási díjon felül ezentúl is külön 30 fillér pótdíj jár.

Az új dísztáviratlapok rendszeresítésével kapcsolatban kötelességévé teszem a hivatalvezetőknek (postamestereknek) hogy azok népszerűsítése érdekében minden tőlük telhetőt kövessenek el s azokra a közönség figyelmét mind maguk, mind a megfelelően kioktatott hivatali alkalmazottaik útján hívják fel.

A hivatalok üzletszerző munkájának megkönnyítése érdekében díszes kiállítású plakátot is nyomattam, amellyel a magyar kir. posta központi anyagraktára az első dísztáviratlap küldeménnyel egyidejűen látja el a hivatalokat forgalmuknak megfelelő példányszámmal. A plakátot a hivatalvezetők (postamesterek), hacsak lehet, házilag beszerzendő kartonlapra (deszkára) ragasztassák, esetleg üveglap alá helyezzék s a hivatalok táviratfelvevő helyiségében a közönség által jól látható helyen lehetőleg úgy függesszék ki, hogy az a beszennyeződéstől minél jobban meg legyen óva. Azok a hivatalok, amelyek a plakátból egynél több példányt kapnak, hivatalukban más, a közönség által sűrűn látogatott helyeken is függesszenek ki plakátot.

A dísztáviratok után beszedett pótdíj jelentékeny részét továbbra is jótékony célra, a tüdővész elleni küzdelem céljaira engedem át. E nemes cél minél hathatósabb támogatása érdekében a postahivatalok az üdvözlő vagy részvétet kifejező táviratok feladása alkalmával külön is hívják fel a felek figyelmét arra, hogy az ily tartalmú táviratait a jótékony cél érdekében lehetőleg = LX = táviratként adják fel, egyúttal pedig mutassák meg nekik a díszes kiállítású ürlapokat, amelyeken a rendeltetési hivatal e táviratokat az = LX = különleges jelzés alkalmazása és a 30 fillér pótdíj megfizetése esetében kézbesíteni fogja.

A dísztáviratlapok kiállításával kapcsolatban a multban szerzett rossz tapasztalatok alapján figyelmeztetem a hivatalokat, hogy a dísztáviratlapra a táviratot különös gonddal és tiszta, olvasható írással (ha mód van rá, gépírással) másoltassák s azt gyűretlen, tiszta állapotban kézbesítsék.

Arra is különös figyelemmel kell lenniök a hivataloknak, hogy az LX 9 jelzésű gyásztáviratlapot csakis gyászesetek alkalmából történő részvétnyilvánításhoz állítsák ki, mert ellenkező esetben az ürlap elcserélése kínos helyzetbe hozhatná mind a címzettet, mind a feladót. Ezért nyilvánvaló tévedések esetén a jelzett gyászlap helyett a hivatalok a táviratot az LX 1—8 lapok közül választandó legmegfelelőbb lapra másoltassák és kézbesítsék.

Az új dísztáviratlapok és az új boríték első szükségletével a m. kir. posta központi anyagraktára látja el a hivatalokat a forgalmuknak megfelelő darabszámmal, a később felmerülő szükségletet a m. kir. posta központi

anyagraktárától az eddigi módon kell megrendelni.

Egyidejűleg megengedem, hogy a postahivatalok a címzett kívánságára az 1937. évi július 1. előtti időben kézbesített táviratokról (dísztáviratokról) is állíthassanak ki az új dísztáviratlapokon másolatot. Ennek díja a díjszabásszerű másolási díjon felül, a felhasznált dísztáviratlaponként ugyancsak 30 fillér.

A postahivatalok 1937. év június 30-án a szolgálati idő leteltekor a régi dísztáviratlapokat és borítékokat, valamint a falihirdetményt vonják ki a használatból és azokat bizonylat és ellenbizonylattal a m. kir. posta központi anyagraktárának küldjék be; 1937. évi július 1-évl pedig az új dísztáviratlapokat és borítékokat vegyék használatba, a plakátokat pedig e rendeletnek megfelelően helyezzék el.

A dísztáviratszolgálatra vonatkozó egyéb rendelkezések változatlanok.

Ezt a rendeletemet a hivatalok a P. R. T. 1928. évi 23. számában megjelent 14.468. sz. rendeletemnél, az 1929. évi 45. számában megjelent 46.376. sz. rendeletemnél, valamint az 1933. évi 18. számában közzétett 79.791/5. sz. rendeletemnél, továbbá a T. Ü. Sz. 15. és 54/a §§-ainál és a Távíró Díjszabás I. k. pontjánál jegyezzék elő.

Budapest, 1937. évi június hó 23-án.

A Szőreggel váltott beszélgetések díjszabása.

I. ad 92.391/8.

A szőregi távbeszélő hálózatot 1937. évi június hó 16-ával a szegedi hálózattal egységesítettem. Ennélfogva a Szőreggel kezdeményezett beszélgetéseket Szeged díjöve szerint kell díjazni.

A hivatalok ezt a körülményt a „Postahivatalok és ügynökségek névsora" című segédkönyvben Szőregnél jegyezzék elő.

A Szőregre szóló csomagok díjazására a „Postahivatalok és ügynökségek névsora című segédkönyvben az említett hivatal neve előtt feltüntetett díjöv az irányadó.

Budapest, 1937. évi június hó 15-én.

Változások a Távbeszélő-Díjszabásban.

103.159/8.

A hivatalok a Távbeszélő Díjszabásban a következő változásokat vezessék keresztül:

33. o. Görögországnál a II. díjöv hivatalai közé szúrják be az abc sorrendnek megfelelően: Edipsos (Edipse, Aidipse), Loutraki, Loutra Ypatis.

54. o. Délafrikai-Unio-nál (1. sz. fedőlap a P. R. T. 1937. évi 11. sz.-hoz) az összes adatokat töröljék, s helyébe ragasszák a csatolt 1. sz. fedőlapot.

55. o. Rhodesia (Észak- és Dél)-nél (3. sz. fedőlap a P. R. T. 1937. évi 11. sz.-hoz) a) és b) pontját töröljék és helyébe ragasszák a csatolt 2. sz. fedőlapot.

66. o. Brit-Indiánál (4. sz. fedőlap a P. R. T. 1937. évi 11. sz.-hoz) a második és harmadik bekezdést a következőképen helyesbítsék: „A háromperces beszélgetés díja 78 frs 22 cts, minden további percért ennek egyharmada vagyis 26 frs 08 cts fizetendő.

Előkészítési díj (taxe de préparation) 15 frs 18 cts".

Ceylonnál (5. sz. fedőlap a P. R. T. 1937. évi 11. sz.-hoz) a második és harmadik bekezdést a következőképen helyesbítsék: „A háromperces beszélgetés díja 83 frs 67 cts, minden további percért ennek egyharmada, vagyis 27 frs 89 cts fizetendő.

Előkészítési díj (taxe de préparation) 15 frs 18 cts."

69. o. Szíriánál az első bekezdésben Beyrouth után szúrják be: „és Damaskus".

Budapest, 1937. évi június hó 12-én.

Sajtóhiba helyesbítése.

ad 93.755/8.

A hivatalok a P. R. T. folyó évi 22. számában megjelent 93.755/8. számú rendelet szövegében a táblázatos kimutatásban, Remetekertváros és Üröm postahivataloknál a második hasábban levő 15.— díjtételt helyesbítsék 13-ra.

Budapest, 1937. évi június hó 21-én.

Több postahivatal távíró- és távbeszélő szolgálatának meghosszabbítása.

118.398/8.

Az 1937. évi július hó 1-től kezdődőleg az alábbi kimutatásban felsorolt postahivataloknál a kimutatás 3. hasábjában feltüntetett távíró- és távbeszélő szolgálatot rendszeresítem.

KIMUTATÁS

azokról a postahivatalokról, amelyeknek távíró- és távbeszélő szolgálata az 1937. évi július hó 1-től megváltozik.

A hivatal neve	Jelenlegi távíró- és távbeszélő szolgálat	1937. július hó 1-től rendszeresített távíró- és távbeszélő szolgálat
Ajka	L	C/2
Alsódabas	L	C/2
Apc	L	C/2
Bácsbokod	L	C/2
Bánhida	L	C/2
Bátaszék	C/2	C
Battonya	C/2	C
Békés	C/2	C
Beled	L	C/2
Csorvás	L	C/2
Devecser	C/2	C
Dombegyháza	L	C/2
Dorog	L	C/2
Dunaharaszti	L/BC/2	C/2
Edelény	L	C/2
Elek	L	C/2
Encs	L	C/2
Fehérgyarmat	L	C
Felsőgöd	L	C/2
Felsőireg	L	C/2
Füzesgyarmat	C/2	C
Gara	L	C/2
Gödöllő	C/2 BC/DL	C
Gyoma	C/2	C
Gyömrő	L	C/2
Győrszentmárton	L	C/2
Hőgyész	L	C/2
Izsák	L	C/2
Jánosháza	L	C/2
Jászárokszállás	L	C/2
Kapuvár	C/2	C
Katymár	L	C/2
Kecel	L	C/2
Kelebia	L	C/2
Kiskőrös	C/2	C
Kiskundorozsma	L	C/2
Kiskunmajsa	L	C/2
Kistelek	L	C/2
Klotildliget	L	C/2
Körösladány	L	C/2
Kunágota	L	C/2
Lajosmizse	L	C/2
Lepsény	L	C/2
Letenye	L	C/2
Mágócs	L	C/2
Magyarbánhegyes	L	C/2
Medgyesegyháza	L	C
Mezőberény	C/2	C
Mezőcsát	L	C/2
Mezőkovácsháza	L	C/2
Mór	C/2	C
Nagykáta	C/2	C
Nagymágócs	L	C/2
Nagyszénás	L	C/2
Pécsvárad	L	C/2
Piliscsaba	L	C/2
Pilisvörösvár	L	C/2
Polgár	L	C/2
Rajka	L	C/2
Rákóciliget	L	C/2
Sásd	L	C/2
Sellye	L	C
Simontornya	L	C
Solt	L	C/2
Soltvadkert	L	C/2
Szeged-Alsóközpont	L	C/2
Szentgotthárd	C/2	C
Szentlőrinc	L	C/2
Tamási	L	C
Tápiószele	L	C/2
Tét	L	C/2
Tótkomlós	C/2	C
Újkécske	L	C/2
Újszász	L	C/2
Vámosmikola	L	C/2
Várpalota	L	C
Vásárosnamény	L	C
Vésztő	L	C/2
Villány	L	C/2

A hivatalok a távíró- és távbeszélő hivatalok névsorát, valamint a távbeszélő névsort megfelelően helyesbítsék.

Budapest, 1937. évi június hó 19-én.

A sikondagyógyfürdői időszaki postaügynökség megnyitása.

104.100/3.

A sikondagyógyfürdői időszaki postaügynökség működését folyó évi június hó 15-én ismét megkezdette. Előreláthatólag szeptember hó 30-ig fog működni.

Budapest, 1937. évi június hó 19-én.

Délafrikai-Unio (Union de l' Afrique du Sud).

A beszélgetések egyrészről az összes magyar távbeszélő központok, másrészről az összes fontosabb délafrikai távbeszélő központok közt folytathatók.

A háromperces beszélgetés díja hétfőtől péntekig 9 óra és 15 óra közt 105 frs 46 cts, 15 óra és 18 óra közt, továbbá szombaton 78 frs 22 cts, minden további percért ennek egyharmada, vagyis hétfőtől péntekig 9 óra és 15 óra közt 35 frs 16 cts, 15 óra és 18 óra közt, továbbá szombaton 26 frs 08 cts fizetendő (középeurópai idő).

Előkészítési díj (taxe de préparation) 18 frs 81 cts.

Beszélgetések hétfőtől péntekig 9—18 óra közt, szombaton 9—16 óra közt folytathatók (középeurópai idő). Ez az idő nyáron a nyári időszámításnak megfelelően módosul. Vasárnap a forgalom szünetel.

A megengedett beszélgetési fajok, valamint a beszélgetések bejelentésének és lebonyolításának módja ugyanaz, mint az Északamerikával való távbeszélő forgalomban (l. a 60 oldalon).

a) Észak-Rhodesiá-val.

hétfőtől péntekig 9 és 15 óra közt 119 frs 07 cts, 15 és 18 óra közt, továbbá szombaton 91 frs 84 cts, minden további percért ennek egyharmada, vagyis hétfőtől péntekig 9 és 15 óra közt 39 frs 69 cts, 15 és 18 óra közt, továbbá szombaton 30 frs 62 cts fizetendő (középeurópai idő).

Előkészítési díj (taxe de préparation) 22 frs 44 cts.

b) Dél-Rhodesiá-val.

hétfőtől péntekig 9 és 15 óra közt 113 frs 63 cts, 15 és 18 óra közt, továbbá szombaton 86 frs 39 cts, minden további percért ennek egyharmada, vagyis hétfőtől péntekig 9 és 15 óra közt 37 frs 88 cts, 15 és 18 óra közt, továbbá szombaton 28 frs 80 cts fizetendő (középeurópai idő).

Előkészítési díj (taxe de préparation) 21 frs 53 cts.

Beszélgetések Észak-Rhodesiával hétfőtől péntekig 9 és 18 óra közt, szombaton 9 és 16 óra közt, Dél-Rhodesiával hétfőtől péntekig 9.45 és 18 óra közt, szombaton 9.45 és 16 óra közt folytathatók (középeurópai idő). Ezek az idők nyáron a nyári időszámításnak megfelelően módosulnak. Vasárnap a forgalom szünetel.

A megengedett beszélgetési fajok, valamint a beszélgetések bejelentésének és lebonyolításának módja ugyanaz, mint az Északamerikával való távbeszélő forgalomban (l. a 60 oldalon).

Budapest 500. sz. és Salgótarján postahivatalok részére új ellenőrző számbélyegző engedélyezése.

104.564/3.

A budapesti 500. sz. postahivatal részére a jelenlegi „156" ellenőrző számbélyegzőn kívül „156a", a salgótarjáni postahivatal részére pedig a mostani „43, 43a és 43b" bélyegzőkön kívül „43c" ellenőrző számbélyegző használatát engedélyeztem.

A kir hivatalok ezeket a változásokat a Postahivatalok és Ügynökségek névsorában (27., 112., 165. és 166. o.) megfelelően vezessék keresztül.

Budapest, 1937. évi június hó 21-én.

Európánkívülre szóló levélposta továbbítása.

105.375/3.

Az európánkívüli fontosabb országokba szóló levélposta feladásának határideje a budapesti 72. számú postahivatalnál (= F) és a rendeltetési helyre való érkezés időpontja (= É):

Ausztráliába (Fremantle): *F* VII/1—15 ó, *É* VII/27; *F* VII/8—15 ó, *É* VIII/3;

Brit-Indiába (Bombay): *F* VII/2—15 ó, *É* VII/15; *F* VII/8—15 ó, *É* VII/22;

Dél Afrikába (Capetown): *F* VI/30—15 ó, *É* VII/19; *F* VII/7—15 ó, *É* VII/26;

Délamerika (Rio de Janeiro): *F* VI/29—15 ó, *É* VII/13; *F* VI/30—15 ó, *É* VII/18; *F* VII/1—15 ó, *É* VII/21; *F* VII/7—15 ó, *É* VII/23;

Egyiptomba (Alexandria): *F* VI/27—22 ó 50 p, *É* VII/1; *F* VI/28—22 ó 50 p, *É* VII/2; *F* VI/29—22 ó 50 p, *É* VII/3; *F* VII/3—22 ó 50 p, *É* VII/7; *F* VII/4—22 ó 50 p, *É* VII/8; *F* VII/5—22 ó 50 p, *É* VII/9; *F* VII/8—22 ó 50 p, *É* VII/11; *F* VII/10—22 ó 50 p, *É* VII/14;

Észak- és Középamerika (New York): *F* VI/28—15 ó, *É* VII/5; *F* VI/29—15 ó, *É* VII/8; *F* VI/30—15 ó, *É* VII/9; *F* VII/5—15 ó, *É* VII/12; *F* VII/8—15 ó, *É* VII/15;

Irak-Mezopotámiába (Baghdad): *F* VI/26—22 ó 50 p, *É* VII/1; *F* VI/28—22 ó 50 p, *É* VII/3; *F* VI/30—22 ó 50 p, *É* VII/5; *F* VII/3—22 ó 50 p, *É* VII/8; *F* VII/5—22 ó 50 p, *É* VII/10; *F* VII/7—22 ó 50 p, *É* VII/12; *F* VII/10—22 ó 50 p, *É* VII/15;

Iránba (Perzsia, Teherán): *F* VI/28—12 ó, *É* VII/5; *F* VII/2—12 ó, *É* VII/8; *F* VII/3—12 ó, *É* VII/10; *F* VII/5—12 ó, *É* VII/12; *F* VII/9—12 ó, *É* VII/16; *F* VII/10—12 ó, *É* VII/17;

Japánba (Shimonoseki): *F* VI/29—5 ó 30 p, *É* VII/14; *F* VII/2—5 ó 30 p, *É* VII/16; *F* VII/6—5 ó 30 p, *É* VII/20; *F* VII/9—5 ó 30 p, *É* VII/27;

Kínába (Shanghai): *F* VI/29—5 ó 30 p, *É* VII/13; *F* VII/2—5 ó 30 p, *É* VII/15; *F* VII/6—5 ó 30 p, *É* VII/19; *F* VII/9—5 ó 30 p, *É* VII/26;

Németalföldi Indiába (Batavia): *F* VII/1—5 ó 30 p, *É* VII/26; *F* VII/8—5 ó 30 p, *É* VII/29;

Palesztinába (Tel. Aviv): *F* VI/27—22 ó 50 p, *É* VII/2; *F* VI/28—22 ó 50 p, *É* VII/3; *F* VI/29—22 ó 50 p, *É* VII/4; *F* VII/3—22 ó 50 p, *É* VII/8; *F* VII/4—22 ó 50 p, *É* VII/9; *F* VII/5—22 ó 50 p, *É* VII/10; *F* VII/8—22 ó 50 p, *É* VII/12; *F* VII/10—22 ó 50 p, *É* VII/15;

Szíriába (Alep): *F* VI/28—22 ó 50 p, *É* VII/1; *F* VI/30—22 ó 50 p, *É* VII/3; *F* VII/1—22 ó 50 p, *É* VII/5; *F* VII/3—22 ó 50 p, *É* VII/6; *F* VII/5—22 ó 50 p, *É* VII/8; *F* VII/7—22 ó 50 p, *É* VII/10; *F* VII/8—22 ó 50 p, *É* VII/12; *F* VII/10—22 ó 50 p, *É* VII/13.

Budapest, 1937. évi június hó 23-án.

Változások az Irányítási Füzetben.

105.395/3.

Az „Irányítási Füzet" című segédkönyvben bekövetkezett alábbi változásokat a kir. hivatalok vezessék keresztül és a helyes irányítás iránt intézkedjenek:

38. o. Domonynál 69 után beirandó l. Bp 72/4236. v. (k.)

52. o. Galyatetőnél a 6-ik hasábba Vámosgyörk—Gyöngyös helyett „Mátraháza—Galyatető" gk, a 7-ik hasábba Eh. Gyöngyös helyett 34 (VI/27—IX/8), Eh. Mátraháza irandó.

66. o. Iharosberénynél †144 helyett †44.

91. o. Levélnél 13. v. után (V. Ü. ü. nem).

124. o. Pécs 2-nél a †121 a †162 elé, 1908 v. után (k.).

129. o. Pusztasomorjánál Mosonszentjános helyett 176, †176, l. 14/8426 v. (VI/15—IX/14).

143. o. Sóstógyógyfürdőnél 118 helyett 120.

161. o. Tassnál †18 elé l. Bp. 72/904 v. irandó.

Budapest, 1937. évi június hó 23-án.

Változás a mozgópostai jegyzékben.

105.760/3.

F. évi június hó 27-től szeptember hó 8-ig a Székesfehérvár—Veszprém 1820. sz. vonatban berendezett postai jegyzékelőmenet kéttengelyű postakocsiban közlekedik. A jegyzékelőmenet az említett időtartam alatt a 7243/1811. sz. vonatokkal visszatér Székesfehérvárra.

A hivatalok ezt a rendeletemet jegyezzék elő a P. R. T. f. évi 17. számában közzétett 99.751/3. sz. rendelet mellékleteként megjelent jegyzékben.

Budapest, 1937. évi június hó 24-én.

Kerületi biztosi felmentés és megbízatás.

101.989/1.

Dr. Bartha Zoltán postatanácsosi címmel és jelleggel felruházott postatitkár a debreceni postaigazgatóság kerületében a kerületi biztosi teendők alól felmentetett és helyette dr. Kovács István postasegédtitkár a kerületi biztosi teendőkkel megbizatott.

Budapest, 1937. évi június hó 2-án.

Pályázati hirdetmény hivatalvezetői állásra.

104.916/1.

A bonyhádi postahivatalnál lemondás folytán a hivatalvezetői állás megüresedett.

Erre az állásra a szabályszerű átköltözködési illetményekre való jogosultsággal jelentkezhetnek főfelügyelők, felügyelők és főtisztek. Jelentkezni lehet a szolgálati út betartása mellett e közlemény megjelenésétől számított 14 nap alatt, a javaslattételre hivatott pécsi postaigazgatósághoz küldendő folyamodványban.

Az igazgatóságok és a központ alá tartozó hivatalok az írásbeli jelentkezéseket a folyamodók szolgálati táblázatának másolatával együtt közvetlenül küldjék meg a pécsi postaigazgatóságnak.

A hivatalvezetői állás természetbeni lakással jár.

Budapest, 1937. évi június hó 21-én.

Igazolvány érvénytelenítése.

104.556/6.

Kozári József elbocsátott órabéres munkás a budapesti m. kir. távíró és távbeszélő igazgatóság által kiállított és távbeszélő berendezések felülvizsgálására és munkák elvégzésére jogosító 513/1936. számú fényképes igazolványát elvesztette. Az elveszett igazolvány érvényességét megszüntetem.

Budapest, 1937. évi június hó 22-én.

Pályázati hirdetmény műszerésztanonc felvételre.

103.115/6.

A m. kir. posta központi anyagraktára (Budapest, IX., Gyáli-út 20. sz.) folyó évi szeptember hó folyamán 15 künnlakó tanoncot vesz fel.

A felvétel egy évi próbaidőre történik, mely idő, ha a tanonc azt sikeresen tölti el, a három évben megállapított tanidőbe beszámíttatik. A próbaéven belül a meg nem felelő tanonc bármikor elbocsátható.

A tanoncok — akiknek ellátásáról teljesen a szülők (gyámok) gondoskodnak — a műhelyben felhasznált anyagokért, előzetes negyedévi részletekben, egy évre 30 P-t fizetnek.

A m. kir. postavezérigazgatóság fenntartja magának a jogot, hogy a tanoncokért fizetendő évi 30 P díjat a viszonyok változásával emelhesse, vagy csökkenthesse. Díjmentességben vagy díjkedvezményben a tanoncok nem részesülnek.

A tanfolyamra felvett tanoncok a m. kir. posta betegségi biztosító intézetének biztosításra kötelezett tagjai lesznek és betegség esetén az intézet alapszabályában felsorolt segélyezésekre igényjogosultsággal bírnak. A m. kir. posta betegségi biztosító intézetének alapszabályában megállapított biztosítási díj fele részét azonban a tanonc szülője (gyámja) tartozik viselni.

Tanoncul csak az vehető fel, aki a közép vagy a polgári iskolának legalább négy osztályát sikerrel elvégezte, 16 életévét 1937. szeptember hó 1-ével még nem tölti be és korának megfelelő, kifejlett, ép testalkattal bír. A tanoncokat, a pályázati feltételeknek megfelelő folyamodók közül a m. kir. postavezérigazgatóság jelöli ki.

A felvételre kijelölt tanonc a műszerész tanonciskola tanári kara előtt, értelmisége megítélése végett, felvételi vizsgát tartozik tenni, különösen abból a célból, vajjon rendelkezik-e kellő mértékben mindazokkal az általános alapismeretekkel és előképzettséggel, melyek az

előírt tananyag elsajátításához feltétlenül szükségesek. A felvételi vizsga tárgyát a felvétel alapjául szolgáló közép, vagy polgári iskola 4 osztálya tantárgyainak, különösen gyakorlati tantárgyainak (számtan, mértan, vegytan, magyar helyesírás) kellő ismeretei képezik.

A felvételt kérő — sajátkezűleg írt — folyamodványok bélyegmentesek.

A folyamodványhoz csatolni kell:

a) születési anyakönyvi kivonatot,
b) az utolsó iskolai bizonyítványt,
c) a kornak megfelelő, kifejlett, ép, egészséges testalkatot igazoló hatósági orvosi bizonyítványt,
d) az újraoltás megtörténtéről szóló bizonylatot,
e) a szülő- vagy gyám beleegyezését tartalmazó nyilatkozatot, amelyben kifejezendő, annak kötelezettsége is, hogy folyamodó — a szabályzatban megállapított eseteket kivéve — az iskola minden évfolyamát elvégzi.

Abban az esetben, ha az utolsó iskolai bizonyítvány kelte és a pályázati idő között egy évnél több idő telt el, a pályázónak igazolnia kell azt, hogy a közbeeső időt mivel töltötte. Az igazolványban foglaltak valóságát az erre illetéken kerületi előljárósággal bizonyítani kell.

A m. kir. posta központi anyagraktára a felvételre kijelölt tanoncok szülőjével (gyámjával) tanoncszerződést köt.

A tanoncok a m. kir. kereskedelmi miniszter úr 1912. évi szeptember hó 11-én kelt 65.493. számú rendeletével rendszeresített m. kir. posta műszerész tanonciskolájába kötelesek járni.

A tanoncok tanszereket, ú. m. tankönyveket, rajztáblát, vonalzót és rajzeszközöket ingyen kapnak, papír, festék és egyéb fogyasztási anyag beszerzéséről azonban a tanonc szülője (gyámja) tartozik gondoskodni.

A szülő vagy gyám által aláírandó és a folyamodványhoz csatolandó szülői beleegyező nyilatkozat mintáját az érdeklődők a m. kir. postavezérigazgatóság segédhivatalában, a m. kir. postaigazgatóságoknál és a m. kir. posta központi anyagraktáránál díjtalanul megkaphatják.

A hároméves tanoncidő befejezése és a tanonciskola elvégzése után a tanoncok műszerészsegédekké szabadíttatnak fel, kik közül a m. kir. postánál csak azok alkalmazhatók, akik felszabadulásuk után az egy éves műszerész segédtovábbképző tanfolyamot is sikerrel elvégzik.

A m. kir. postavezérigazgatósághoz címzett és az említett mellékletekkel kellően felszerelt folyamodványok legkésőbb folyó évi július hó 20-ig a m. kir. posta központi anyagraktáránál (Budapest, IX., Gyáli-út 20. sz.) nyujtandók be.

Budapest, 1937. évi június hó 16-án.

M. kir. postavezérigazgatóság.

Pályázati hirdetmény
postaügynöki állásra szerződés mellett.
104.637/3. sz.

Postaigazgatósági kerület	A postaügynökség neve	Jelleze	Vármegye	Évi járandóság			Szállít			
				munkajutalék	szállítási átalány	faluzó levélhordói átalány	hova	távolság	milyen járattal	naponként hányszor
				pengő				km.		
Debrecen	Kesznyéten	P.	Zemplén	204	*)	—	Girincs	4·70	Gyalog	1-szer

*) A szállítás ellátásáról a község díjtalanul gondoskodik.

A sajátkezüleg írt pályázati kérvények születési, iskolai és erkölcsi bizonyítványokkal, valamint a foglalkozást (állást), illetve nyugdíjas állapotot igazoló okmányokkal felszerelve az 1. hasábban felvett postaigazgatósághoz az 1937. évi július hó 9-ig nyujtandók be.

Az általános feltételek a P. R. T. 1936. évi 1. számában tétettek közzé.

Budapest, 1937. évi június hó 21-én.

Tájékoztató a Postás Nyugdíjas Otthonról.

700/Nyj.

Az Otthon leírása. A postás nyugdíjjárulék alap intéző bizottsága a nyugdíjas postaalkalmazottak részére Otthont létesített.

Az Otthon a székesfővárosban XIV., Szent Domonkos-utca 6. sz. alatt a Városliget szomszédságában a közegészség minden követelményének és a modern lakás kellékeinek figyelembe vételével épült kétemeletes épület.

Kényelmes lakószobák, két étterem, közös helyiségek: könyvtár, olvasó, társalgó, 42 méteres hosszú fedett sétafolyosó, hat fürdőszoba, három betegszoba — minden helyiség ízléssel, célszerűen és kényelemmel berendezve, állandó melegvízszolgáltatással, személyfelvonó, stb. állanak az otthon lakóinak rendelkezésére.

Az épületben 48 lakószoba van. Ebből 16 egyágyas, 30 kétágyas és 2 hatágyas.

Felszerelés. A lakószobák és a közös helyiségek a kényelmes lakáshoz szükséges összes bútorzattal fel vannak szerelve. A lakóknak csupán 2 drb nagypárnát, 1 drb kispárnát, 1 drb paplant (dunnát) s mindegyikre legalább 4 drb huzatot kell magukkal hozniok. Ezen felül legfeljebb még 1 drb plümót és 1 drb lapospárnát hozhat magával az Otthon lakója.

Egyöntetűség kedvéért az ágytakarókat a nyugdíjjárulék alap szerezte be s ezért más ágytakarók használata nincs megengedve.

A lakók által hozott ágyneműk és fehérneműk mosatásáról az Otthon vezetősége gondoskodik.

Élelmezés. Az Otthon lakói részére a reggeli és ebéd igénybevétele kötelező. Az étkezést az Otthon étkezője szolgáltatja.

A reggeli tetszés szerint kávé, tej, tea vagy kakaó vajjal vagy gyümölcsízzel és 2 drb sütemény vagy 1 drb tejeskalács.

Az ebéd hétköznapokon két-, vasárnapokon és ünnepnapokon három tál ételből áll. Hétköznapokon: leves és főzelék feltéttel vagy leves és sült körettel, hetenként egyszer pedig leves és főtt tészta.

Uzsonnát és könnyű vacsorát a lakók az Otthon étkezőjében az ott kifüggesztett árjegyzéken feltüntetett mérsékelt árak mellett rendelhetnek.

Ellátási díjak.

Egyszemélyes szobában havi	110 P.
Kétszemélyes szobában (házastárssal, családtaggal vagy más lakótárssal együtt)	
a) a VII. fiz. osztálytól felfelé ..	90 P.
b) a VIII—IX. fiz. osztályúak részére	80 P.
c) a X—XI. fiz. oszt. és kezelők stb. részére	70 P.
Hatszemélyes szobában altisztek részére	40 P.

Ezekben a díjakban a szobadíj, a reggeli és ebéd, központi fűtés, melegvízszolgáltatás, hetenként kétszer fürdőszobahasználat, ágyneműk és fehérneműk mosása, kiszolgálás és a betegszoba használata hivatásos ápolónő felügyelete mellett is benne foglaltatik.

Az ellátási díjakat *havonként előre* az Otthon gondnoki irodájában kell befizetni. *A díjak befizetésére halasztás nem adható.*

Az alap intéző bizottsága egy havi előzetes értesítéssel az árakat módosíthatja.

Kik lehetnek az Otthon lakói? Az Otthonba való felvételt a m. kir. posta minden kincstári nyugdíjas alkalmazottja kérheti. (Oly címen, hogy tényleges szolgálata alatt a nyugdíjjárulék alaphoz hozzájárult.) Kérhetik továbbá felvételüket ezeknek az alkalmazottaknak özvegyei és árvái is.

Végkielégített volt postaalkalmazottak, minthogy végkielégítésük alkalmával a kincstárral szemben *minden* igényükről lemondottak, az Otthonban nem helyezhetők el.

Ugyancsak nem helyezhetők el a nem kincstári nyugdíjas postaalkalmazottak (nyugdíjas postamesterek és nyugdíjas kiadók), mert ezek a nyugdíjjárulék alaphoz nem járultak hozzá.

Jelentkezés a felvételre. Az Otthon 1937. évi november hó 1-én nyilik meg. Jelentkezési határidő június hó 30. A jelentkezők kérelmük elintézéséről 1937. évi augusztus hó 1-ig értesítést kapnak.

A felvételt bélyegmentes kérvényben a postás nyugdíjjárulék alap intéző bizottságától kell kérelmezni. (Cím: Budapest, I., Krisztinakörút 12. sz. II. emelet 227.)

A kérvényhez mellékelni kell az erre a célra szolgáló és a kérelmező által pontosan kitöl-

tött kérdőívet, továbbá az igényjogosultságot igazoló legutolsó nyugdíjutalvány szelvényt.

A beérkezett kérvények felett a nyugdíjjárulék alap intéző bizottsága dönt.

Az Otthon megnyitása után a felvétel az esetleg még üres, illetőleg megüresedő szobák szerint a jelentkezés sorrendjében történik.

Az Otthonba való felvételre kijelölt jelentkező tartozik magát az alap által megbízott orvosnál a saját költségén megvizsgáltatni. Az Otthonba való végleges felvétel az orvosi vizsgálat eredményétől függ.

Elköltözés az Otthonból. A nyugdíjas Otthont igénybe vevő, valamint a postás nyugdíjjárulék alap az Otthon igénybevételét felmondás útján kölcsönösen megszüntetheti. Felmondani csak írásban lehet és pedig minden hónap 1—5. napja közötti időben a felmondást követő hónap 1. napjára.

Az Otthonból 3 napnál hosszabb időre történő távozás esetén — ha az eltávozást az érdekelt 48 órával előzetesen bejelenti — az étkezés önköltségének visszatérítésére tarthat igényt.

Házirend. A közös termek használatára, az étkezési időre, a fürdőszobák használatára, a betegszobák igénybevételére, a szobák takarítására és minden egyéb a rend és tisztaság szempontjából szükséges ügyre nézve az Otthon közös helyiségeiben kifüggesztett „Házirend"-ben foglaltak az irányadók.

A házirendben foglaltakat az Otthon lakói magukra nézve kötelezőnek tartoznak elismerni. E kötelezettséget az Otthonban való felvételkor aláírásukkal tartoznak elismerni.

Budapest, 1937. évi június hó 4-én.

A Postás Nyugdíjjárulék Alap Intéző Bizottsága.

Kimutatás a létszámból törölt postakiadókról.

Postaigazgatósági kerület	A létszámból törölt egyén				A létszámból való törlés oka
	neve	állása	születési helye és éve	állomáshelye, hol utoljára alkalmazva volt	
Debrecen	Rádi Piroska	kiadó	Matolcs 1901	Nádudvar	Hencidai postamesterré neveztetett ki
Pécs	Schmidt Mária	kiadó	Veszprém 1905.	Balaton-füredfürdő	Nagykozári postamesterré neveztetett ki.

NEM HIVATALOS RÉSZ

PÁLYÁZATI HIRDETMÉNY.

A m. kir. posta üzemi és műszaki üzemi tisztviselők országos egyesülete a Demény Károly nevét viselő főiskolai ösztöndíj-alapítvány elnyerésére pályázatot hirdet.

A pályázat feltételei a következők:

A „Demény Károly" ösztöndíj-alapítvány 2400 pengő tőkéje kamataiból nyujtandó ösztöndíjalapítványra elsősorban a látogatni kívánt főiskolával nem bíró helyen lakó szegénysorsú üzemi vagy műszaki üzemi tisztviselő egy gyermeke pályázhat, aki erre tanulmányi előmenetele alapján érdemes. A tanulmányi segélyre érettségi bizonyítvánnyal is lehet pályázni, de a főiskolai tanulmányok megkezdése később hitelesen igazolandó. Az alapítólevél rendelkezése szerint azok, akik a tanulmányi segélyt egyszer már elnyerték, külön pályázat nélkül mindaddig megtartják, amíg főiskolai tanulmányaikat befejezik. A tanulmányok folytatása s az abban tanusított előmenetel évről-évre hivatalosan (index-, vagy index-másolattal) igazolandó. Rossz előmenetel, vagy nem kifogástalan magaviselet miatt a tanulmányi segélyt az alapítvány kezelősége a tanulmányok befejezése előtt megvonhatja.

Pályázók kellően felszerelt és a Vezérigazgató úr Őméltóságához címzett kérvényei 1937. augusztus hó 15-ig a M. kir. Posta Üzemi és Műszaki Üzemi Tisztviselők Országos Egyesülete elnökségénél (Budapest, VI., Benczur-u. 27. II. em. 11.) nyujtandók be.

Az Elnökség.

Állástkereső postakiadók.

Az állást kereső postakiadó				Jegyzet
neve	címe (jelenlegi tartózkodási helye)	szolgálati éveinek száma	mely időponttól kezdve vállal állást	
Demkó Mária	Alsógalla		azonnal	Bárhol vállal alkalmazást.
Politzer Magda	Alsónémedi	3½	azonnal	

Betöltendő kiadói állások.

Ölbő postahivatal július 1-től egy hónapra önálló kezelésre képes nőkiadót keres helyettesítésre.

Lengyeltóti postahivatal mindhárom szakban önálló kezelésre képes kiadót keres július hó 1-ére.

Csátalja postahivatal minden szakban jártas, önálló kezelésre képes, csak állandó alkalmazást vállaló kiadó ajánlatát kéri augusztus 1-re.

A szerkesztőségnek szánt küldemények címzése: Postavezérigazgatóság, 4. ügyosztály, Budapest 114.
A kiadóhivatalnak szánt küldemények címzése: Külföldi hirlaposztály, Budapest 4.

Fővárosi Nyomda Rt. nyomása. — Felelős művezető: Duchon János.

RENDELETEK TÁRA

A MAGYAR KIR. POSTA RÉSZÉRE.

KIADJA A M. KIR. KERESKEDELEM- ÉS KÖZLEKEDÉSÜGYI MINISZTER.

BUDAPEST, 1937. JÚLIUS 2. 24. szám.

TARTALOM:

„Filléres" jelző rendszeresítése.

Az 1936. évi október havi vidéki betűrendes távbeszélő névsorhoz „Pótfüzet" kiadása.

A rádió tárgysorsjáték huzási napjai.

„Külföldi Levélpostai Irányító Füzet" kiadása.

Változás a mozgópostai jegyzékben.

Budapest 20. elnevezéssel új postahivatal megnyitása és Mátyásföld-Repülőtér postahivatal megszüntetése.

Herencsény postaügynökség újbóli megnyitása.

„Bugac" új vasúti levélfelvevő állomás felállítása.

Csörötnek és Galyatető postaügynökség ellenőrző hivatalának megváltoztatása.

Helyesbítés a Postahivatalok és Ügynökségek névsorában.

Változások és helyesbítések a Helységnévtárban.

Forgalomköri változások.

Hivatalvezetői felmentés.

Elveszett igazolvány.

Pályázati hirdetmény postaaltiszti állásokra.

Létszámból törölt postakiadók.

Betöltendő kiadói állások.

„Filléres" jelző rendszeresítése.

100.888/4.

A filléres csomagok szembetünő megjelölésére „*Filléres*" szöveggel új nyomtatványt rendszeresítek.

Az új nyomtatvány nyomtatványszáma: 42.

Ez a nyomtatvány zöld és fekete színű nyomással készül. Alakra és nagyságra olyan, mint a „Gyorsan romló" jelző (44. sz. nyomtatvány).

Az új nyomtatvány egy nagyobb és egy kisebb részből áll. A nagyobbik részt a *filléres csomagra*, a kisebbik részt pedig annak szállítólevelére, illetőleg szállítójegyzékére kell ragasztani.

A postahivatalok az új nyomtatványból a *filléres csomag*forgalmuk arányában megállapított első szükségletüket a m. kir. posta központi anyagraktárától *közönséges postaszolgálati levelezőlapon* haladéktalanul rendeljék meg.

A megrendelt készlet beérkezte után a postahivatalok a *filléres csomagok* megjelölésére már ezt a nyomtatványt használják.

A postahivatalok e változást az A. 2. Szab. 37. §. 15/a. pontjánál, valamint a P. R. T. 1933. évi 54. számában közzétett nyomtatványjegyzékben jegyezzék elő.

Az A. 2. Szab. vonatkozó szövegének helyesbítése iránt a legközelebbi Változások útján intézkedem.

Budapest, 1937. évi június hó 19-én.

Az 1936. évi októberi havi vidéki betűrendes távbeszélő névsorhoz „Pótfüzet" kiadása.

103.131/8.

Az 1936. évi október havi vidéki betűrendes távbeszélő névsorban annak lezárásától 1937. évi június 15-ig bezárólag történt változásokról „Pótfüzet" jelent meg.

A pótfüzetet — a Budapesttől 15 km. távolságon kívül eső — távbeszélő hálózatok előfizetői központjuk útján díjtalanul annyi példányban kapják, ahány távbeszélő állomásuk (fővonaluk) van. A szolgálati célra kiadott 1936. évi vidéki névsorhoz szükséges pótfüzetet a hivataloknak előttes igazgatóságuk, — a központi hivataloknak pedig a kebelbeli segédhivatal — küldi el.

Azoknak, akik az 1936. évi vidéki névsort az árusító hivataloknál vették meg, a pótfüzetet a m. kir. posta központi anyagraktára, azoknak pedig, akik a vidéki névsort lakóhelyük postahivatalánál rendelték meg, díjtalanul a megrendelő hivatal küldi el. Az e célra szükséges készletet a vidéki hivataloknak a központi anyagraktár bocsátja rendelkezésére.

Az árusító hivatalok a készletükben lévő 1936. évi október havi vidéki névsorhoz a pótfüzet készletet a központi anyagraktártól — bizonylatpár kíséretében — igényeljék. A vidéki névsor vásárlóinak nevéről, lakcíméről, s az általuk vásárolt példányok darabszámáról

vezetett jegyzéket a P. R. T. 1936. évi 42. számában közölt I. ad 110.850/X/8/1936. számú rendeletem utolsóelőtti bekezdése értelmében, küldjék meg a m. kir. posta központi anyagraktára nyomtatványraktárának.

Budapest, 1937. évi június hó 18-án.

A rádió tárgysorsjáték húzási napjai.

105.534/8.

A rádió tárgysorsjáték húzási napjai a P. R. T. 1937. évi 22. számában közzétett 103.434/8. számú rendelet első bekezdésében foglaltaktól eltérőleg nem július hó 28—31-e között, hanem július hó 31-én, augusztus hó 3-án, 5-és és 7-én lesznek.

A részvételi jegyek beküldésének ideje azonban változatlanul július hó 7-e marad.

Budapest, 1937. évi június hó 25-én.

„Külföldi Levélpostai Irányító Füzet" kiadása.

ad 91.000/3.

A külföldre szóló mindenfajta postaküldemény irányítására vonatkozó utasításokat a P. R. T. 1927. évi 41. számában közzétett 38.458/1927. sz. rendelet mellékleteként megjelent „Irányítási Segédkönyv" tartalmazza.

E segédkönyv adatai az elmult évtized alatt javarészt elavultak és a segédkönyv alig használható, már azért is, mert az irányítás szabatosságával szemben fokozott mértékben támasztott igényeket kielégíteni nem tudja.

Az „Irányítási Segédkönyv"-nek a külföldi levélpostai irányításra vonatkozó részét hatályon kívül helyezem és az e küldemények irányításának használatára „Külföldi Levélpostai Irányító Füzet" címmel új segédkönyvet adok ki.

A menetrendi változásoknak kevésbé kitett adatokat e füzet, míg az inkább változó részt a füzet kiegészítő része: a „Függelék" tartalmazza. Használatukra a füzetben felvett „Tudnivalók" adnak útmutatást. Jövőben a külföldre szóló levélpostai küldemények (a kiscsomagokkal együtt) továbbítására e segédkönyv adatai az irányadók. E segédkönyv ad egyben tájékozást a rendeltetési helyre való érkezés időpontjának — a közönség felvilágosítása szempontjából különösen fontos és szükséges — megállapítására is. A fontosabb külföldi gócpontokra szóló levélpostai küldemények legrövidebb szállítási időtartamát a füzet utolsó lapjaira felvett ábrák mutatják.

A „Külföldi Levélpostai Irányító Füzet"-tel és a hozzátartozó „Függelék"-kel egyelőre a kincstári postahivatalokat, a tiszti mozgópostákat, valamint a fürdő- és nyaralóhelyeken működő — a P. R. T. folyó évi 14. számában közzétett 95.250/3. számú rendelet mellékleteként megjelent „Hirdetmény"-ben felsorolt — postahivatalokat láttam el. Tervbe vettem, hogy e segédkönyvekkel az idegenforgalmi és nemzetgazdasági (kereskedelmi) szempontból figyelembe jöhető, forgalmasabb I. oszt. postamesteri hivatalokat is ellátom.

A segédkönyvbekben a folyó évi május hó 22-én életbelépett vasúti menetrenddel kapcsolatos változások csak részben szerepelnek.

A segédkönyvek szétosztásával a m. kir. posta központi anyagraktárát bíztam meg.

Az érdekelt hivatalok e rendeletemet a fentebb említett rendeletnél jegyezzék elő.

Budapest, 1937. évi június hó 24-én.

Változás a mozgópostai jegyzékben.

105.760/3.

F. évi június hó 27-től szeptember hó 8-ig a Székesfehérvár—Veszprém 1820. sz. vonatban berendezett postai jegyzékelőmenet kéttengelyű postakocsiban közlekedik. A jegyzékelőmenet az említett időtartam alatt a 7.243/1811. sz. vonatokkal visszatér Székesfehérvárra.

A hivatalok ezt a rendeletemet jegyezzék elő a P. R. T. f. évi 17. számában közzétett 99.751/3. sz. rendelet mellékleteként megjelent jegyzékben.

Budapest, 1937. évi június hó 24-én.

Budapest 20. elnevezéssel új postahivatal megnyitása és Mátyásföld—Repülőtér postahivatal megszüntetése.

105.909/3.

Budapest székesfőváros XI. kerületében, az új budapesti közforgalmi repülőtéren, a repülő tér forgalmi épületében f. évi július hó 5-én „Budapest 20." elnevezéssel, a budapesti 72. sz. postahivatal kirendeltségeként működő, távbeszélővel egyesített kincstári postahivatal nyilik meg. Az új postahivatal ellenőrző száma 46, díjnégyszögszáma 1, szolgálati jellege C. az

zal a korlátozással, hogy a szolgálatot 19 óra 30 perckor befejezi.

A mátyásföldi repülőtéren ugyancsak a budapesti 72. sz. postahivatal kirendeltségeként Mátyásföld-Repülőtér elnevezéssel működő postahivatal egyidejűleg megszűnik.

Ehhezképest a kir. hivatalok a segédkönyvekben az alábbi változtatásokat vezessék keresztül:

A Helységnévtárban Mátyásföld-Repülőtérnél (363. oldal) a 3. sorban a postakürttől kezdve bejegyzett összes adatok törlendők és helyettük beirandó: „u. p. és u. t. Mátyásföld".

A Postahivatalok és Ügynökségek Névsorában a 23. oldalon Budapest 19. után felveendő: „46, 1, —, Budapest 20. (Budapest 72. kirendeltsége, XI., Közforgalmi-repülőtér), ", ", ", a 81. oldalon a „Mátyásföld-Repülőtér"-re vonatkozó összes adatok törlendők, a 146. oldalon a 2. díjnégyszögszám alatt „Mátyásföld-Repülőtér" törlendő, a 165. oldalon a 46 ellenőrzőszám után „Mátyásföld-Repülőtér" bejegyzés törlendő és helyette beirandó: „Budapest 20."

Budapest, 1937. évi június hó 28-án.

Herencsény postaügynökség újbóli megnyitása.

105.968/3.

Herencsény szünetelő postaügynökség változatlan forgalmi körrel f. évi július hó 1-én újból megnyilik.

Ehhez képest a kir. hivatalok a segédkönyvekben az alábbi változásokat vezessék keresztül:

A Helységnévtárban a 252. oldalon Herecsénynél az ügynökség jelzése mellől a szünetelés „*" jelzése, valamint a „pd" és az „u. p. és" beírás törlendő.

A Postahivatalok és Ügynökségek Névsorában a 55. oldalon Heréd után felveendő: „ —, 119, — Herencsény ü. (Eh. Cserhátsurány), Nógrád, Budapest, Aszód [redacted] Balassagyarmat, Magyarnándor .....", a 149. oldalon pedig a 119. számhoz beirandó még: „Herencsény".

Végül az Irányítási Füzetben a 62. oldalon Herencsény neve mellől a szünetelés „*" jele törlendő.

Budapest, 1937. évi június hó 26-án.

„Bugac" új vasúti levélfelvevő állomás felállítása.

ad 100.531/3.

A kecskemét—kiskunmajsai vasútvonalon fekvő Bugacmonostor megállóhelyen folyó évi június hó 16-án „Bugac" elnevezéssel vasúti levélfelvevő állomás lépett életbe.

Budapest, 1937. évi június hó 30-án.

Csörötnek és Galyatető postaügynökség ellenőrző hivatalának megváltoztatása.

105.299/3.

Csörötnek postaügynökség ellenőrző hivatala ezentúl Szentgotthárd helyett Alsórönök, Galyatető postaügynökségé pedig Gyöngyös helyett Mátraháza.

A kir. hivatalok a Postahivatalok és Ügynökségek Névsorában a 34-ik oldalon Csörötneknél „Eh. Szentgotthárd" helyett írják be „Eh. Alsórönök", a 48-ik oldalon Galyatetőnél „Eh. Gyöngyös" helyett „Eh. Mátraháza", a „gy" jelzést pedig „k"-ra helyesbítsék. — A Helységnévtárban Csörötneknél (170. o.) „Eh. Szentgotthárd" helyett „Eh. Alsórönök", Galyatetőnél pedig (222. o.) „Eh. Gyöngyös" helyett „Eh. Mátraháza" irandó.

Budapest, 1937. évi június hó 30-án.

Helyesbítés a Postahivatalok és Ügynökségek névsorában.

ad 105.510/3.

Mátételke—Óalmásnál (80. o.) a „pu." jelzás törlendő.

A 157-ik oldalon a 864., a 174-ik oldalon pedig a 4071. számnál Békésföldvár helyett „Békés-Földvár" irandó.

Budapest, 1937. évi június hó 30-án.

Változások és helyesbítések a Helységnévtárban.

102.873/3.

Babodpusztánál (108. o.) u. p. Somogytúr helyett u. t. Somogytúr irandó.

Baja tjv.-nál (110. o.) felveendő a görögkeleti anyaegyház (+).

Bakonya község (112. o.) ah. és jb. ezentúl Pécs.

Báza+Kerettye (125. o.) = Báza helyett Bázakerettye.

Báza (125. o.) község új elnevezése Bázakerettye.

Bázai puszta (125. o.) ⌒ Báza helyett Bázakerettye.

Berettyóufalu (132. o.) helyesen Berettyóújfalu.

Gömörszőllős elé (229. o.) beirandó: „Gömbösfalva" község, melynek eddigi neve Szomolya volt. (Az adatok Szomolyától átvezetendők.)

Hidor (255. o.) ah. és jb. ezentúl Pécs.

Kerettye+Báza (295. o.) = ezentúl Báza helyett Bázakerettye.

Kerettye (295. o.) ezentúl ⌒ Báza helyett Bázakerettye.

Kerkaszentmiklós és Lendvaújfalu községek (295. és 342. o.) „Tornyiszentmiklós" végleges új elnevezéssel egyesítettek. — A kerkaszentmiklósi postahivatal nevének Tornyiszentmiklós névre való megváltoztatása iránt külön történik intézkedés.

Kisbudmér (301. o.) ah. és jb. ezentúl Mohács.

Kótajnál (323. o.) Nyíregyháza ═══ Dombrád helyett Nyíregyháza ═══ Balsa ═══ Sátoraljaújhely irandó.

Köcsknél (324. o.) kj. ezentúl Egyházashetye helyett Köcsk.

Lendvaújfalunál (342. o.) az adatok törlése mellett beirandó: „Kerkaszentmiklóssal Tornyiszentmiklós néven egyesült".

Mátételke-Óalmásnál (361. o.) a „pu." bejegyzés törlendő.

Nagybudmér (381. o.) ah. és jb. ezentúl Mohács.

Ódongókútnál az elsősorban Kiszszállás helyesen Kisszállás (407. o.).

Olasz (408. o.) ah. és jb. ezentúl Pécs.

Parádnál (423. o.) a vasúti vonalban „Kisetrenye" helyesen „Kisterenye".

Polgárdi községhez tartozó külterületi lakott helyek közt „Polgárditekercs" helyesen „Polgárditekeres".

Szomolya községnél (505. o.) az összes adatok törlése mellett beirandó: „Uj elnevezése Gömbösfalva".

Tass községnél (516. o.) a vasúti távirda után beirandó „L."

Tornyó elé az 530. oldalon beirandó: „Tornyiszentmiklós kk. kj.. h. Zala vm., letenyei j., ⌒ (Kerkaszentmiklós) ⊂⊃ L., Zalaegerszeg ▭ Rédics, Csömödérpáka . . . . pd., 1453, postaig. P."

Kistopolynál „Topolavătul" helyesen „Topolovătul" (670. o.).

Sajószárnyas helyesen „Sajószárnya". (737. oldal.)

Uileacul de Betus helyesen „Uileacul de Beius". (769. o.)

Budapest, 1937. évi június hó 30-án.

Forgalomköri változások.

105.510/3.

Antalmajor ⌒ Somogyaszaló (103. o.) ezentúl u. t. Somogyaszaló.

Felsőcsurgó ⌒ Dőrypatlan (205. o.) ezentúl u. p. és u. t. Murga.

Kispirit kk. (310. o.) ezentúl u. t. Nagypirit.

Magyaregres kk. (352. o.) ezentúl u. t. Somogyaszaló.

Nagylózsnál (388. o.) a ⌐ L. jelzés törlendő.

Nagypirit kk. (390. o.) ezentúl ⊂⊃ L., u. t. Boba törlendő.

Putripuszta ⌒ Magyaregres (444. o.) ezentúl u. t. Somogyaszaló.

Somogyaszaló kk. (473. o.) ezentúl ⊂⊃ L.

Szőreg (508. o.) ezentúl L. helyett C.

Budapest, 1937. évi június hó 30-án.

Hivatalvezetői felmentés.

103.075/1.

Grész Viktor postafőfelügyelőt (88) a bonyhádi postahivatal vezetése alól kérelmére felmentettem.

Budapest, 1937. évi június hó 21-én.

Elveszett igazolvány.

105.068/6.

Bachmann Lipót órabéres szakiparos a budapesti távíró és távbeszélő igazgatóság által kiállított 628/1937. számú — a budapesti állami távbeszélő hálózat vonalain végzendő munkálatokra jogosító — arcképes igazolványát elvesztette.

Az elveszett igazolvány érvényét megszüntetem.

Budapest, 1937. évi június hó 25-én.

Pályázati hirdetmény postaaltiszti állásokra.

106.252/1.

A m. kir. postavezérigazgatóság az 1931. évi III. tc. 9. §-a alapján pályázatot hirdet az 1937. évi június hó végéig megüresedett és betöltésre kerülő ideiglenes minőségű II. osztályú postaaltiszti, II. osztályú vonalfelvigyázói és kocsikezelői, valamint az 1937/1938. költségvetési év folyamán megüresedő havibéres kisegítőszolgai állásokra.

Jelenlegi javadalmazás: 81 pengő 50 fillér havi fizetés, az állomáshelynek megfelelő lakáspénz és természetbeni egyenruházat, a havibéres kisegítőszolgáknak 68 pengő havi fizetés, az állomáshelynek megfelelő lakáspénz és a szolgálatba lépéstől számított 6 hónap elteltével természetbeni egyenruházat.

Pályázati határidő: 1937. évi július hó 31.

Különleges feltételek:

I. A betöltendő állások az 1931. évi III. tc. alapján a honvédelmi minisztérium által kiállított igazolvánnyal ellátott egyének részére vannak fenntartva, 37. életévük betöltéséig.

II. E fenntartott, de az igazolványosok által meg nem pályázott állásokra egyenlő feltételek mellett elsőbbség illeti meg a vitézi rend tagjait (várományosokat csak akkor, ha katonai szolgálatot már teljesítettek), a világháború hadirokkantjait és a világháborúban arcvonalbeli szolgálatot teljesítetteket, 37-ik életévük betöltéséig.

A megengedett korhatárt túllépte az a folyamodó, aki 37-ik életévét 1937. évi július hó 1-én már betöltötte.

Az I. alatt említett pályázók hiányában a hirdetett állásokra a II. alatti pályázók, a II. alatt említett pályázók hiányában pedig a postánál már alkalmazásban levő havibéres kisegítőszolgák és órabéresek fognak kineveztetni.

A már alkalmazásban álló kisegítőszolgáknak és a műszaki állásokra minősített állandóan foglalkoztatott órabéreseknek a kinevezésért külön folyamodniok nem kell. Ezek közül azok, akik az I. vagy II. alatt megjelölt igényjogosultsággal is rendelkeznek, a kinevezéshez kötött állások betöltésénél megelőzik a postánál alkalmazásban még nem álló pályázókat.

Általános feltételek:

1. A hirdetett állásokra csak azok a magyar állampolgárok nevezhetők ki, akik kifogástalan erkölcsi multjukat igazolják, nyereségvágyból elkövetett bűntett vagy vétség miatt büntetve nem voltak, e terhes szolgálat ellátására alkalmasak, ép, erős testalkatúak, megfelelő szellemi képességűek, magyarul jól beszélnek, olvasnak, írnak, számolnak és ezenkívül a II. o. altiszti és kisegítőszolgai állásra pályázók az elemi iskola legalább negyedik osztályának, a II. osztályú vonalfelvigyázól állásra pályázók 4 polgári vagy 4 egyéb középiskolai és a fémipari szakiskola, a kocsikezelői állásra pályázók ugyancsak 4 polgári vagy 4 egyéb középiskola és a fémipari szakiskola, valamint a gépjárművezetői vizsga elvégzését igazolják.

2. A II. osztályú vonalfelvigyázói állásokra kijelölt pályázók előzetesen csak órabéres minőségben vétetnek fel és II. osztályú vonalfelvigyázókká csak 2 évi, illetve az összekötő csapatoknál szolgált igazolványos katonák 1 évi távirdamunkási gyakorlat és azután az ezidőszerint 6—10 hónapig tartó vonalfelvigyázói tanfolyam elvégzése után neveztetnek ki. A kisegítőszolgai állásokra az üresedés bekövetkezéséhez képest történik a felvétel.

A felvételre vonatkozó kérvényt sajátkezűleg kell írni.

Az I. és II. alattiak folyamodványa illetékmentes és azokat a tényleges állami (katonai) szolgálatban állók közvetlen felettes hatóságuk útján nyujthatják be.

A kérvényeket a m. kir. postavezérigazgatósághoz (Budapest, I., Krisztina körút 12.) legkésőbb folyó évi július hó 31-ig kell eljuttatni. Azon túl érkezett, valamint a hiányosan felszerelt kérvények figyelembe nem vétetnek.

A folyamodványhoz mellékelni kell:

a) születési anyakönyvi kivonatot;

b) állampolgársági vagy községi illetőségi bizonyítványt;

c) a megfelelő iskolai bizonyítványt, a vonalfelvigyázói és kocsikezelői állásra pályázók a szakképzettséget igazoló bizonyítványt is;

d) az erkölcsi magaviseletet, családi állapotot és foglalkoztatást igazoló, félévnél nem régibb keletű községi (rendőrhatósági bizonyítványt.

A tényleges katonai szolgálatban levő iga-

zolványos pályázók az a), b) és d) alatt felsorolt mellékleteket nem kötelesek csatolni, a nem tényleges katonai szolgálatban levő igazolványos pályázók pedig csak a c) és d) alatt említett bizonyítványt csatolják.

Mindezeken kívül az I. alá tartozók csatolni kötelesek a vonatkozó igazolványt, a II. alá tartozók pedig a vitézi rend székhatósági által kiállított igazolványt, illetve azok, akik a világháború alatt teljesített arcvonalbeli szolgálatból kifolyólag rokkanttá váltak, a rokkantjáradék élvezetét, vagy a hadirokkanttá történt nyilvánítást tanusító egyéni lapot, esetleg a sérülési pótdíj elvezetéről szóló igazolványt, azok pedig, akik az 1914—1918. évi világháborúban arcvonalbeli szolgálatot teljesítettek, a Károly-csapatkereszt viselésére való jogosultságot tanisító igazolványt.

Az eredeti bizonyítványok és igazolványok helyett hiteles másolatok is csatolhatók.

A tényleges katonai szolgálatban álló igazolványos folyamodók testi alkalmasságát igazolni nem kell. A tényleges katonai szolgálatban már nem álló igazolványos és a II. alatt felsorolt egyéb pályázók közül pedig csak azoknak a testi alkalmasságát fogja kinevezésük (felvételük) előtt a budapesti intézeti postaorvos megállapítani, akik kinevezésre (felvételre) kijelöltettek.

Azok a folyamodók tehát, akik a hirdetett igen terhes állásokkal egybekötött szolgálatra (betegség, testi vagy szervi épség hiánya miatt) minden tekintetben nem alkalmasak, kérvényüket ne is nyujtsák be, mert kedvező elintézésre úgysem számíthatnak és csak önmaguknak okoznak felesleges költséget.

Budapest, 1937. évi július hó 1-én.

Kimutatás a létszámból törölt postakiadókról.

Postaigazgatósági kerület	A létszámból törölt egyén				A létszámból való törlés oka
	neve	állása	születési helye és éve	állomáshelye, hol utoljára alkalmazva volt	
Debrecen	Námer Jenő	kiadó	Budapest 1895.	Vámosmikola	Krasznokvajdai postamesterré kineveztetett.
Pécs	özv. Bánhidi Jenőné	kiadó	Balaton-boglár 1895.	Nyírtura	Nagyszokolyi postamesterré neveztetett ki.

NEM HIVATALOS RÉSZ

Betöltendő kiadói állások.

Balatonmáriafürdő postahivatal azonnali belépésre augusztus végéig ajánlott, csomag, távbeszélő kezeléshez kiadót keres, lehet kezdő is.

Halmaj postahivatal mindhárom szakban gyakorlott nőkiadót keres önálló helyettesítésre július hó 15-től.

Nagydorog postahivatal állandó alkalmazásra vagy július 15-re vállaló kiadó ajánlatát kéri.

Rátót postahivatal július hó 15-től kezdődőleg, állandó alkalmazásra, mindhárom szakban jártas kiadót keres. Fizetés megegyezés szerint.

Somberek postahivatal minden szakban önálló helyettest keres júl. 1., esetleg júl. 15-től 1 hóra. Járandóság: Készpénzfizetés és lakás.

Tát postahivatal július és augusztusra helyettest keres. Fizetése: teljes ellátás és készpénzjárandóság.

Veszprém 2. postahivatal kiadót vagy kiadónőt keres 1, esetleg 2 hónapra. Fizetés: Készpénzjárandóság és teljes ellátás.

A szerkesztőségnek szánt küldemények címzése: Postavezérigazgatóság, 4. ügyosztály, Budapest 114.
A kiadóhivatalnak szánt küldemények címzése: Külföldi hirlaposztály, Budapest 4.

Fővárosi Nyomda Rt. nyomása. — Felelős művezető: Duchon János.

RENDELETEK TÁRA

A MAGYAR KIR. POSTA RÉSZÉRE.

KIADJA A M. KIR. KERESKEDELEM- ÉS KÖZLEKEDÉSÜGYI MINISZTER.

BUDAPEST, 1937. JÚLIUS 7. **25. szám.**

TARTALOM:

Címadományozás.
Kinevezések.
Címadományozás.
Kinevezések.
Kitüntetések.
Miniszteri elismerés,
Dicsérő elismerés.

A Mozgópostai Utasítás kiadásával kapcsolatos intézkedések.

Az A. 1., 2. és 3. Szabályzatokhoz a 4. számú változás kiadása.

Az 1924. évben kibocsátott 5%-os magyar járadék kölcsönkötvények szelvényutalványainak becserélésére megállapított határidő meghosszabbítása.

Változások a Távíró-Díjszabásban.

Helyesbítés a Helységnévtárban és a Postahivatalok és Ügynökségek Névsorában.

Helyesbítés a Helységnévtárban.

Hivatalvezetői megbizatás.

A postatakarékpénztári számadási anyagnak közös borítékban való beküldése.

Személyzetiek.

Pályázat postaügynöki állásokra.

Létszámból törölt postakiadók.

Betöltendő kiadói állások.

Címadományozás.

7.725/1937. eln.

A kereskedelem- és közlekedésügyi minisztérium vezetésével megbízott magyar kir. iparügyi miniszter előterjesztésére Terstyánszky Ákos postavezérigazgatónak az államtitkári címet adományozom.

Kelt Budapesten, 1937. évi június hó 30. napján.

Horthy s. k.
Bornemisza Géza s. k.

Kinevezések.

108.000/1.

A kereskedelem- és közlekedésügyi minisztérium vezetésével megbízott magyar királyi iparügyi miniszter előterjesztésére

a posta fogalmazási szakában:

Szathmáry Ferenc és Keller Dezső postafőigazgatói címmel és jelleggel felruházott postaigazgatókat postafőigazgatókká az V. fizetési osztályba, Reznicsek Imre, dr. Végh János, dr. Márfalvi Jenő, dr. Kirilly Dezső, Jakubik Róbert, dr. Rácz Alfonz, Sebestyén István, dr. Kőszeghy Antal, dr. Vérfy Aladár és Fray János postaigazgatói címmel és jelleggel felruházott postatanácsosokat postaigazgatókká a VI. fizetési osztályba;

a posta müszaki szakában:

Ferenczy Zsigmond postaműszaki főigazgatói címmel és jelleggel felruházott postaműszaki igazgatót postaműszaki főigazgatóvá az V. fizetési osztályba, Molnár István, Endrédy Antal és Elekes Jenő postaműszaki igazgatói címmel és jelleggel felruházott postaműszaki tanácsosokat postaműszaki igazgatókká a VI. fizetési osztályba; végül

a posta forgalmi szakában:

Héregi Géza, Maar Rezső, Váraljay Géza, Laux József, dr. Balajti Sándor, Fürst József, Feik Károly, Sándor Imre és Nagy Imre postahivatali igazgatói címmel és jelleggel felruházott postafőfelügyelőket postahivatali igazgatókká a VI. fizetési osztályba kinevezem.

Kelt Budapesten, 1937. évi június hó 30. napján.

Horthy s. k.
Bornemisza Géza s. k.

Címadományozás.

108.001/1.

A kereskedelem- és közlekedésügyi minisztérium vezetésével megbízott magyar királyi iparügyi miniszter előterjesztésére a posta

fogalmazási szakán:

Szüts Endre postaigazgatónak a postafőigazgatói címet és jelleget, dr. Krajcsik Géza posta-

főigazgatói címmel felruházott postaigazgatónak a postafőigazgatói jelleget, dr. Stock Richard, Vecsey Márton, Debreczy Dezső, dr. Muray Mihály, Jankovits Pál, dr. Sárossy József, dr. Straub Miklós, Fejér Lajos, dr. Fekésházy Endre és Kompasz László postatanácsosoknak a postaigazgatói címet és jelleget, dr. Göntér Emil postatanácsosnak a postaigazgatói címet, Lánczy Ferenc, Németh Antal, dr. Kákosy István, dr. Verőczy Géza, dr. Szabó Gábor, Medveczky Kálmán, dr. vitéz Baltay Aladár, Bertók Barna, dr. Kraft Péter és Szendrődi Pál postatitkároknak a postatanácsosi címet és jelleget, dr. Mesterházy Sándor, dr. Csorba Ferenc, dr. Teész Frigyes és dr. Ruttner Béla postasegédtitkároknak a postatitkári címet és jelleget;

a posta műszaki szakán:

Rimótzy Mihály postaműszaki igazgatónak a postaműszaki főigazgatói címet és jelleget, Jánossy Flóris postaműszaki tanácsosnak a postaműszaki igazgatói címet és jelleget, Kozma Pál postaműszaki tanácsosnak a postaműszaki igazgatói címet, dr. Telbisz Rafael, dr. Mecséry Sándor és Tomcsányi István postafőmérnököknek a postaműszaki tanácsosi címet és jelleget, Hajnóczy Vilmos postafőmérnöknek a postaműszaki tanácsosi címet, Nagy István, Sárospataky József és dr. Békésy György postamérnököknek a postafőmérnöki címet és jelleget;

a posta számvevőségi szakán:

Kiss Ferenc és Spáda Lajos postaszámvevőségi tanácsosoknak a postaszámvevőségi II. osztályú főtanácsosi címet és jelleget, Tamedly József és Csermely Gábor postaszámvizsgálóknak a postaszámvevőségi tanácsosi címet és jelleget, Szalontai Elek és dr. Peterdi Ottó postaszámellenőröknek a postaszámvizsgálói címet és jelleget;

a posta forgalmi szakán:

Herendi Károly, Molnár Ferenc, Hertay Rezső, dr. Gerlei Emil és dr. Monus Ferenc postafőfelügyelőknek a postahivatali igazgatói címet és jelleget, Tihanyi Mihály, Csorna Gyula és Mátyás Béla postafőfelügyelőknek a postahivatali igazgatói címet, Nagy Imre, Radnóti Gyula, Jankovics József, Németh György, Farkas Géza, Német Dezső, Valkó Tivadar, Romlehner Lajos, Schwach Gyula, Csányi Tivadar, Benkő Gyula, Török János, Vas István, Pintér János, Fekete János, Keve Lajos, Kováts Dezső, Kern Károly, Kétegyházi Gusztáv Adolf, Furuglyás Gyula, Gneth Mátyás, Tóth Béla, Bajor Béla, Szász Domokos és Radich-Ollé Béla postafelügyelőknek a postafőfelügyelői címet és jelleget, Nagy István, Stiasny Viktor, Berényi János, dr. Röschenthaler Ede, dr. Koppány Ferenc, Kálmán László, Kőszeghy Gáspár, Weisz Rezső, Mikóczi Rezső, Zsedényi Pál, Mayer László, Ulber Gyula, Csikai János, Antal Béla, Csuk Dezső, Miklósi Zoltán, Kenesei Gyula, Vértesi Tivadar, Sin József, Wagner Pál, Ágotha Zoltán, Stefanik János, Tóth Bálint, Antretter Ferenc, Kiss Pál Imre, Csontos Lajos, Terták Elemér és Tóth Gyula postafőtiszteknek a postafelügyelői címet és jelleget;

a posta üzemi kezelési tisztviselőinek szakán:

Csajkás János, Ódor Lajos, Murai Árpád, Szabó Dániel, Magyar Károly, Kovács Aladár, Bors Vilmos és Világossy Károly postaellenőröknek a postafőellenőri címet és jelleget, Popp Ferenc, Kiss Béla gelencei, Bencze István, Schmidtmayer Ferenc, Molnár Zsigmond, Kovács János, Bányai Árpád, Mészáros László, Kiss Endre, Szabolcs József, Biróczy István, Patakfalvi Adolf, Tóth János, Kis Béla és Hegyi István postasegédellenőröknek a postaellenőri címet és jelleget;

a posta üzemi női tisztviselők szakán:

özv. Atyimovits Sándorné postaellenőrnőnek a postafőellenőrnői címet és jelleget, Intődy Elvira, Pócz Árpádné, Gosztola Lujza, Sokál Irén és Szigeti Ilona postasegédellenőrnőknek a postaellenőrnői címet és jelleget;

a posta műszaki üzemi tisztviselőinek szakán:

Rosta Ödön, Geeiger Pál és Köller János postaműszaki ellenőröknek a postaműszaki főellenőri címet és jelleget, Rigó Lajos, Vereczke Antal, Somlai Károly és Kelemen Izsó postaműszaki segédellenőröknek a postaműszaki ellenőri címet és jelleget adományozom.

Kelt Budapesten, 1937. évi június hó 30. napján.

Horthy s. k.
Bornemisza Géza s. k.

Kinevezések.

I.

104.001/1.

A m. kir. kereskedelem- és közlekedésügyi miniszter kinevezte:

I. a m. kir. posta fogalmazási szakában:

1. postatanácsossá a VII. fizetési osztályba: dr. Tajthy József és dr. Hantal József m. kir. postatanácsosi címmel és jelleggel felruházott postafőfelügyelőket; Kaszala István, dr. Merza Gyula, dr. Zilahi Sebess György, Blaskovits Miklós, dr. Belus Mihály, Szalontay Antal, Plachy Károly, dr. Vass Zsigmond, Plauder József és dr. Kobulszky Károly m. kir. postatanácsosi címmel és jelleggel felruházott postatitkárokat és dr. Leu György m. kir. postatitkárt;

2. postatitkárrá a VIII. fizetési osztályba: dr. Rónay László, dr. Darvas Kálmán, dr. Merényi Miklós, Toronyay Géza és dr. Horváth Béla m. kir. postatitkári címmel és jelleggel felruházott postasegédtitkárokat, dr. Kovács István, dr. Handler Ferenc, dr. Tajthy Ferenc, dr. Mazgon József, dr. Szikszay Kálmán és Weiszer Sándor m. kir. postasegédtitkárokat, dr. Voit László m. kir. postatitkári címmel felruházott postasegédtitkárt, Visinszky József, dr. Kende Félix, dr. Matók András és dr. Munkácsi István m. kir. postasegEdtitkárokat és dr. Rudán Pál bírósági jegyzőt;

3. postasegédtitkárrá a IX. fizetési osztályba: dr. Diósdi Ferenc, dr. Lukász Alfonz, dr. Jablonkay István, dr. Nagy Endre, dr. Worschitz Oszkár, dr. Kajdi Károly, dr. Balogh László, dr. Zelei József, dr. Székely Andor és dr. Kökény Sándor m. kir. postafogalmazókat, dr. Hidvégi Ervin bírósági joggyakornokot és dr. Bothár László m. kir. postafogalmazót;

4. postafogalmazóvá a X. fizetési osztályba: dr. Krasznay László, dr. Gaál István és dr. Lakatos János m. kir. I. osztályú postatiszteket, dr. Kopeczky Tivadar m. kir. II. osztályú postatisztet, dr. Kovács József m. kir. postaszámtisztet és dr. Mohar István m. kir. postaszámgyakornokot;

II. a m. kir. posta műszaki szakában:

1. postaműszaki tanácsossá a VII. fizetési osztályba: Hütter Gyula, Jurcsek Viktor, Mattanovich Géza és Reszely János m. kir. postaműszaki tanácsosi címmel és jelleggel felruházott postafőmérnököket;

2. postafőmérnökké a VIII. fizetési osztályba: Schuster András és Baczynski István m. kir. postafőmérnöki címmel és jelleggel felruházott postamérnököket, Bata János, Szerdahelyi Kálmán, Csapkay Károly, György Béla és Zakariás János m. kir. postamérnököket;

3. postamérnökké a IX. fizetési osztályba: Szalai János, Tatai János, Zelinka Alajos, Kiss János, Beck Károly, Beregi István, Frimmel Kálmán, Salló Ferenc és Kovács Ödön m. kir. postasegédmérnököket;

4. postasegédmérnökké a X. fizetési osztályba: Balogh József, Tóth László, Papp László, Kacsó Sándor, Lőderer Andor, Battlay Pál és Hollán Miklós m. kir. postamérnökgyakornokokat;

5. posta mérnökgyakornokká: Pinkert Béla, Balogh Pál, Balás Árpád, Somhelyi Ferenc, Kolossváry Pál, Kőszeghy Géza, Gergely László, Borsos Károly, Tisza Ferenc, Susánszky László, Garai László, Tihanyi László, Mjazovszky Ákos Halász Gábor, Gerédy József, Marton Pál és Kiss Kornél órabéres mérnököket;

III. a m. kir. posta számvevőségi szakában:

1. postaszámvevőségi II. osztályú főtanácsossá a VII. fizetési osztályba: Váczy Mihály m. kir. postaszámvevőségi II. osztályú főtanácsosi címmel és jelleggel felruházott postaszámvevőségi tanácsost és Nagy József m. kir. postaszámvevőségi tanácsost;

2. postaszámvevőssségi tanácsossá a VIII. fizetési osztályba: Táray Károly, Gál Sándor, Martsa László és Balaton Sándor m. kir. postaszámvevőségi tanácsosi címmel és jelleggel felruházott postaszámvizsgálókat;

3. postaszámvizsgálóvá a IX. fizetési osztályba: Ujvári Imre és Nyárády József m. kir. postaszámvizsgálói címmel és jelleggel felruházott postaszámellenőröket és Kunhegyi Klementin postaszámellenőrt;

4. postaszámellenőrré a X. fizetési osztályba: Szilárd László, dr. Szőnyi Sándor, Czirbusz Imre és Zavadszky Zénó m. kir. postaszámtiszteket;

5. postaszámtisztté a XI. fizetési osztályba: Urai Győző, Pászti Sándor, Szolcsányi Gyula, Freytag Imre és Berényi Lajos m. kir. postaszámgyakornokokat;

6. postaszámgyakornokká: Almády Árpád m. kir. posta forgalmi gyakornokot, Stádinger Antal, Katona Gyula, Pálos István, Balaton László és Silhavy József m. kir. posta forgalmi díjnokokat;

IV. a m. kir. posta forgalmi szakában:

1. postafőfelügyelővé a VII. fizetési osztályba: Révész Pál, Pogány Vince, Fodor László, Kishegyi Ignác, Szegedy Andor, Borbély

István, Veres Sándor, Golodzsey István, Pfeiffer Rezső, Gergely Ágoston, Koós Sándor, Barcsay Ákos, Bádonyi Gyula, Parasin Sándor, Gál Ferenc, Laping Miklós, Tóth Arthur, Perlaki József, vitéz Vajthó Tivadar, Wähler Róbert, Kattauer Jenő, Szécsényi István, Bornyi Sándor, Török Miklós, Strubert György, dr. Komlós Balázs, Molnár János, Máté Balázs, Karikás Győző, Porlai Hugó, Végh Lajos, dr. Kovács Domokos, Hirka Béla, Bakonyváry György, Mosgai Gyula m. kir. postafőfelügyelői címmel és jelleggel felruházott postafelügyelőket, dr. Batta József és dr. Fekete János m. kir. postatitkárokat és Kiss József m. kir. postafelügyelőt;

2. postafelügyelővé a VIII. fizetési osztályba: Mányai Mátyás, Lichter Miksa, Gyulafia Géza, Mayherr Rezső, Berczy Lajos, Jónitz Jenő, Rácz András, Laczi József, Dömötör Sándor, Kiss József, Vona Géza, Lászlófai Ernő, Zsemlye István, Laczkó Péter, Hadnagy József, Bencza Kálmán, Dobozy Nándor, dr. Szücs Mihály, Láng Ferenc, Titz János, Csősz József, Forgách Ottó, Bacsa Antal, Kozmák Lajos, Vad Jenő, Kemenes Jenő, Csürös István, Szamosi Dezső, Bácskai Jakab, Záborszky Richárd, Vámos János, vitéz Dénes Iván, Szalóky Ede, Illovits Szilárd, Kiss Jenő, dr. Mányi Lajos, Somogyi Ödön, Őri József, Róna Adolf, Nagy Mihály, Kárpáti Béla, Bartos Géza, Bácskai Ádám, Schichmann Győző, Deskó Mihály és Piláth Károly m. kir. postafelügyelői címmel és jelleggel felruházott postafőtiszteket;

V. a m. kir. posta üzemi kezelési tisztviselők szakában:

postafőellenőrré a VIII. fizetési osztályba: Garai Lajos, Csepreghy Ernő, Zavadszky József, Csiszár Sándor, Rácz Sándor, Farkas János, Almássy Sándor, Herczeg József, Orosz Lajos, Keresztes József, Pázsit Dezső, Munkácsy Béla, Timkó József, Bitai Rezső, m. kir. postafőellenőri címmel és jelleggel felruházott postaellenőröket, Barabás Lajos és Szalai Róbert m. kir. postaellenőröket;

VI. a m. kir. posta üzemi női tisztviselők szakában:

postafőellenőrnővé a VIII. fizetési osztályba: Harta Rezsőné m. kir. postafőellenőrnői címmel és jelleggel felruházott postaellenőrnőt, Baló Ilona, Dibáczy Antalné, Novák Mária, Rössler Jakabné és Bényi Mária m. kir. postaellenőrnőket;

VII. a m. kir. posta műszaki üzemi tisztviselők szakában:

postaműszaki főellenőrré a VIII. fizetési osztályba: Stanek Lajos m. kir. postaműszaki főllenőri címmel és jelleggel felruházott postaműszaki ellenőrt.

Budapest, 1937. évi június hó 17-én.

Bornemisza Géza s. k.

II.

104.000/1.

A m. kir. posta vezérigazgatója kinevezte

I. a m. kir. posta forgalmi szakában:

1. postafőtisztté: Szentpéteri József, Karádi Károly, Deák Géza, dr. Somos Ferenc, Vida János, Sokoray Dezső, vitéz Bodosi Géza, Jelen Gyula, Járomi János, Kelemen Mihály, dr. Borbás György, Balog Gyula, Sós József, Tóth Ferenc, Balázs Barna, Keserü György, Kristóf Ferenc, Schrimpf Frigyes, Sajti Imre, Brenner Jenő Sátori Rezső, Somogyi Aladár, Kertész Géza, Heim András, dr. Persina Béla, Somlyai Rezső, dr. Kürti László, Lantos László, Rieger Mihály, Komlós József, Lakos Ferenc, Bornemisza Imre, Kisvári Mihály, Szabó János (szegedi), dr. Tábori Miklós, Gaál Ferenc, Bolyó Sándor, Kövér Béla, Kiss Béla, Garamvölgyi Béla, Lakatos András, Scholtz Ferenc, Gyuris Kálmán, Papp Sándor, Bakonyi József, Szabó József (dukai), Kovács Antal, Vidék Károly és Alvinczy Miklós I. osztályú postatiszteket;

2. I. osztályú postatisztté: Simon Alajos, Bánhidy József és Hampl István postasegédellenőröket, Csönkös Ferenc, Czigány István, Gabnay Pál, Kemény István, Rátz Elemér, Horváth Lajos, Németh János Jenő, Hamvas Károly, Dózsa Sándor, Kindzierszky Emil, dr. Szekeres Lajos, dr. Ehmann Aladár, Kovács Kálmán, Bánhegyi István, dr. Gidai László, Bogdán Pál, Tholt Vilmos, Horváth József, Páhr Károly, Takács Antal, Dikán Andor, Bajkó Ferenc, Tatár Sándor, Schneider Károly, Jaross István, dr. Horváth Dezső, Kozma Béla, Vaskuti György, Tatár Miklós, Németh Miklós, Endrődy Károly, Németh László, Sisák György, Deák István, Szabó Mihály, Szirt Ferenc, Bujdosó Gyula, Törkenczy Tibor, Vantsa Béla, Pintér László, Sárai István, Mar-

sovszky Géza, dr. Norgauer János, dr. Horváth József, Horváth László, Lengyel László, Nagy Miklós, dr. Poros László, Vecsey György és Tóth Lajos II. osztályú postatiszteket;

3. II. osztályú postatisztté: Kun Elemér, Kertész Jenő, Nagy László (Békéscsabai), Kárpáti Ferenc, Zólomi Imre, Nagy János, Galgói János, Molnár Dezső, Dér János, Magyar Ferenc, Tóth György, Bihary Béla, Nagy Lajos Vidor, Jármer Ernő, Szappanos György, Somogyi Zoltán, Matzon Lajos, dr. Élő Dezső, Winternitz Tibor, Szabó Lajos, Esztegár László, dr. Endrődi Emil, dr. Békéssy Ferenc, Földváry Elemér, Pásztor Lajos, Horváth István (szombathelyi), Kárász Gergely, Papp László, Bodnár József, Koltai Géza, Kaza János, dr. Sütő János, dr. Ónódi István, dr. Téglás Gyula, Szabó Mihály, Vizvárdi István, dr. Előd Károly, dr. Kováts László, dr. Kovács Jenő, Budai László, Török Pál, dr. Handula Márton, Gáncs Kálmán, dr. Moró Lajos, Bölcskei Iván, dr. Kaszab Géza, dr. Szenkovits József, Faragó Elemér, Szentirmai János, Vári Miklós, dr. Molnár Kálmán, Váraljay Géza és Őrsy Árpád postasegédtiszteket, Oszoli János, Wolffart László, Papp László, Széles György, Edelényi Rezső, Forgó Pál, Szabó Gyula, Virág László, dr. Ramocsai László, Hidvégi Kornél, Mátyás István, Liszka Ödön, Tóth József, Haraszti József, Sándorfi Béla, Varga Károly, Orbán Lajos, Merényi József, Babai József, Jakab Ernő, Varga Zoltán, dr. Rózsás József, Kovács István, dr. Udvarhelyi Károly, Lontai Frigyes, Cserny József, Szőnyi Ferenc, Szentkuti Ferenc, Sallay Dezső, dr. Mihálka György és Gödör János posta forgalmi gyakornokokat; dr. Bársony Nándor, dr. Jankovich Lajos és Bencze Elemér posta forgalmi díjnokokat; Eke Zoltán, Mattey Gyula és Zaicz Ernő posta forgalmi gyokornokokat, Károlyfalvi László posta forgalmi díjnokot, Balogh János posta forgalmi gyakornokot, Kálmán Béla posta forgalmi díjnokot, Hagyits István, Szentpétery Kálmán és Csiky Zoltán posta forgalmi gyakornokokat, Mosonyi Ferenc, Rózsás István, Kerényi József és Islik Sándor posta forgalmi díjnokokat, Fuchs Imre és Cserhalmi Rezső posta forgalmi gyakornokokat;

4. posta forgalmi gyakornokká: Bódi Jenő, Hegedüs Ferenc, Valenta Pál, Rónai János, dr. Hollós Tibor, dr. Biró Tamás, Komka Tibor, Turáni Károly, Szánthó László, Zöldy István, Molnár Lajos, dr. Halászi Árpád, Kántor István, Regős Ferenc, Kertay Tibor, dr. Weiser László, Kisfalvi Frigyes, dr. Toffler László, Tóth Jenő, Biró Géza, dr. Gyulay Andor, dr. Sándi Béla, Lukács Tibor, dr. Deák László, dr. Szük Ödön, dr. Kardos Antal, Kiss Pál (pécsi), Takács Andor, Szőke János, Körmendy Valér, Zsiga Miklós, dr. Hertay Rezső, Dózsa László, dr. Lénárt Béla, Harmat János, Zsögön Rácz Egon, Kovács Zoltán, Madaras István, Süke László, Laux József, Farkas Ferenc (veszprémi), Bodó László, Horváth Ernő, Cseh István, Kormány Béla, dr. Pintér László, Lengváry Pál, Hantai Dénes, Krantz Károly, Katona Ferenc, Hunyadi Jenő, Ifju Ferenc, Bartha Elemér, Molnár Gyula, Perlaki Ferenc, Fodor Imre, Buzna Gyula, Balaton János, Szecsődy Gyula, Lendváry Rudolf, Ditrói Ferenc, Fleischer Ervin, Lantos Tibor, Langmár Mihály, Rácz Ferenc, Radnóti Elemér, Zsuffa Szabolcs, dr. Kemenes János, Jaross Zoltán, Polgár Antal, Gébel Béla, Makkos Sándor, Pojtner László, Szilágyi Géza, Pinczehelyi Imre, Szentpéteri László, dr. Aradi Gyula, dr. Joó Géza, Vajda Endre, dr. Harsányi Tibor, Péteri Emil, Hegedüs Lajos, Bonis Ottó, Tárnok Pál, Zoltán Ernő, Borgói Alán, dr. Tiszay Géza, dr. Marthé Ferenc, Tarcsay László, dr. Sarudi Ferenc, dr. Csethe Miklós, Mikó Tivadar, Szentirmai János, Rusz János, Habány László, Böszörményi Zoltán, Farkas Ferenc (budapesti), dr. Horváth János, Szabó Lajos, dr. Barna Szögyény Emil, Nagy Ferenc és dr. Vétek Lajos posta forgalmi díjnokokat és Bolla Lajos órabérest;

II. a postai üzemi kezelési tisztviselők szakában:

1. postaellenőrré: Geiger József, Urvölgyi Gyula, Kostyál Géza, Horváth Károly, Vereczkei Lajos, Hámori Lajos, Paczka József, Tézsla Nándor, Gábriel Mihály, Csomány Ferenc, Major Zsigmond, Malompataki Béla, Rozgonyi Jenő, Szandtner József, Szemereki Lajos, Petkó Vilmos, Hernádi József, Szakay József, Mikolay Kálmán és Szabó Géza postaellenőri címmel és jelleggel felruházott postasegédellenőröket, Harkai Lajos és Slavitsek Géza postaellenőri címmel felruházott postasegédellenőröket, Traply Dezső, Szurmay Árpád, Kalmár Géza, Szente Béla, Oberrecht Antal, Tolnai Bertalan, Kertész Ferenc, Egressy Péter, Szerényi Ferenc, Szabó Lajos, Tánczos György,

Rásonyi Géza, Aranyi László, Egri Rezső, Ujvári Gyula, Nagy Sándor (lovasberényi), Dedinszky Imre, Rátkai Lajos, Korbély Rezső, Bertalan Sándor, Antoni Gyula és Szentiványi István postasegédellenőröket;

2. postasegédellenőrré: Fábián Lajos, Simovits Győző, Szemethy József, Dévai Zoltán, Schnell Lajos, Dudás Sándor, Juhász János, Bencze József, Réti Béla, Záhonyi Aladár, Kállay József, Páll Árpád, Bélai József, Haller Ferenc, Huszti Ágoston, Hantos Ödön, Pataki László, Szabó György, Rádfai Lajos, Sánta Albert, Döme Károly, Rapport Márton, B. Tóth Pál, Bebesi István, Vass Kálmán, Soós Lajos, Dérfi Pál, Segesdi János, Baranyai János, Darvas Bálint, Szabó György, Tóth József, Maródy József, Horvát József (acsai), Sexty Zoltán, Gerlei József, Turmann Andor, Ágfalvi András, vitéz Tóth Zsigmond, Pósa Kálmán, vitéz Csizmadia József, Képessi Ernő, Bende Lajos, Tárnoki Emil, Horváth István (ikervári), Szokoly Mihály, Kéry János, Janny András, Csekme Imre, Nagy József, Harta Rezső és Bori György postasegédtiszteket;

3. postasegédtisztté: Varju Elek, Fazekas Béla, Szentirmai Ödön, Takács Gyula, dr. Hetey-Herman Ottó, Eördögh László, Kiss Sándor, Sári Antal, Garóczi György, Péter Szaniszló, Sipos Ferenc, Fülöp István, dr. Komondy Andor, vitéz Hódosi Lajos, Durkó Tibor, Borszéki Béla, Pörczi József, Sarkady Lajos, Varga József, Pervay Imre, Becsey Béla, Odor Imre, Liptai László, Szél Mihály, Szabó Sándor, Algöver Jenő, Pechó István, Molnár József, Kutas Gyula, Csaba Lajos, Vő József, Lévai Szabó János, Szabó Lajos, Szilner Emil, Draskóczy Sándor, Tóth Mihály, Kelemen Ferenc, Laczik László, dr. Nagy Sándor és Bokor Ferenc posta forgalmi gyakornokokat;

III. a posta üzemi női tisztviselők szakában:

1. postaellenőrnővé: Leövey Erzsébet, özv. Szabó Kálmánné, Matulay Emilia, Krujber Lenke, Murányi Márta, Józsy Irma, Tasch Anna postaellenőrnői címmel és jelleggel felruházott postasegédellenőrnőket, Majoros L. Margit, Huray Etel, Geiszler Romána, Sik Béláné, Wallandt Edéné, Vass Gizella, Vérfy Jolán és Vargha Margit postasegédellenőrnőket;

2. postasegédellenőrnővé: Wozidovski Irén, Király Julia, Méhely Ilona, Znabovits Margit, Tasch Lajosné, La Borda Gizella, Furucz Lajosné, Czakó Lajosné, Váradi Hermin, Szabó Mária (nyíregyházai), Balzsay Kornélia, özv. Demény Gyuláné, Pánczél Olga, Nyáry Sándorné, Bak Anna, Frantz Emilia, Surjánszky Karolin, Pauliny Mária, Ledniczky Róza, Lulek Anna, Tuna Irén, Fillér Ferencné, Fogarassy Ilona, Soós Józsefné, Szécsényi Julianna, Boros Ilona, Zimmermann Anna, Dravetzky Zsigmondné, Kiss Károlyné, Varga Ferencné, Kain Jolán, Koller Árpádin, Biróczy Istvánné, Pribék Eulália, Palinszky Margit, Bayer Ilona, Major Jenőné, Fábián Julia, Németh Margit (rákospalotai), Binder Blanka, Brezina Margit, Czikker Erzsébet, Zemling Győzőné, özv. Pogány Károlyné, Tomka Mária, Hegyi Teréz és Márchis Judit postasegédtisztnőket;

3. postasegédtisztnővé: Kekécs Margit, Ladányi Mária, Vasas Mészáros Margit, Kandó Berta, Krausz Károlyné, Cseh Istvánné, Mudry Anna, Meggyesy Lajosné, Szabó Anna, Darabos Mária, Pittner Béláné, Kancsár Julia, Reszler Mária, Szakáll Mária, Kollár Gyuláné, Fillinger Margit, Kemenesy Istvánné, Kocsis Ilona, Zemplényi Mária, Fillinger Melánia, Kupovics Erzsébet, özv. Pintér Károlyné, S. Székely Zoltánné, Grész Ilona, Dús Károlyné, Ali Rozália, Kaizer Hedvig, Meszlényi Józsefné, Somogyi Mária, Kalmár Ignácné, Pintér Mária, Major Mária, Csaklós Andrásné, Pál Gyuláné, Predmerszky Mária, Procskó Emilia, Procskó Margit, Körmendy Jenőné, Barotai Lajosné, Kulcsár Erzsébet, Weingartner Irma, Nivel Julianna, Hárs Ferencné, Kálmán Dezsőné, Sztanek Irén, Takács Józsefné, Kochlács Mária, Bangha Lujza, Kovács Margit, Zsigmond Emilia, Schlägel Irma, Kapronczai Tivadarné, Ferstl Mária, Görög Erzsébet, Jakab Pálné, özv. Dankó Andrásné, Wéber Margit, Lovag Károlyné, Csala Margit, Táll Gizella, Goda Józsefné, Herpich Ilona, Eberhart Györgyné, Flórián Irén, Vattay Vilma és Varga Aranka postakezelőnőket;

IV. a posta műszaki üzemi tisztviselők szakában:

1. műszaki ellenőrré: Mátyásy György, Hartai Károly, Szendrői Dezső és Nádor Ferenc posta műszaki ellenőri címmel és jelleggel felruházott postaműszaki segédellenőröket;

2. műszaki segédellenőrré: Vojtek László, Fekete Géza, Nemes László, Dvoracsek Lajos, Ágoston Géza, Magyarósi István, Romhányi

Béla, Szabó Gyula, Rohonczi József és Szöllösi János postaműszaki segédtiszteket;

3. műszaki segédtisztté: Wettl Gyula, Engelbrecht Jenő, Debreczeni Sándor, Várady Géza, Biró László, Vámosi Sándor, Timár Mihály, Sonkoly József, Vásárhelyi László, Lipárdi János, Bagári Géza, Gruber Sándor, Deák József, Ruttkay Frigyes, Illés Ferenc, Goldschmidt Ferenc, Keresztes Kálmán, Hajas Béla és Kacsándi István posta műszaki üzemi gyakornokokat;

4. műszaki üzemi gyakornokká: Farkas Lajos, Beviz Béla, Pintér János, Odry Mihály, Halmai János, Halász Gyula, Berta Kálmán, Ritzel Zoltán, Hadnagy Antal, Herceghalmi Béla, Regőcei József, Papp Kálmán, Pásztor István, Verovszky Mihály, Málnay Károly, Nagy György, Hámori Géza, Somogyi János, Soós Gábor, Villányi Sándor, Báhner Mihály, Tóth Ferenc, Ravasz József, Bodrogi Pál, Berndt Ferenc, Hideghéthy Bittera Géza, Bagó Sándor, Marsovszky Sándor, Noszlopy András, Bolner Pál, Altai Ferenc, Árkövi Gyula, Benkő József, Burján Mihály és Takács Ferenc órabéres posta műszerészeket;

V. a kezelőnőknél:

kezelőnővé: Hatás Gézáné, Theisz Béláné, Richtárszky Gizella, Szöllöszeghy Róza, Mokos Adél, Krebs Ferencné, Herr Hermin, Szlávik Béláné, Király Gizella, Bittner Piroska, Hedl Hedvig, Postarik Karolin, Szabó Zsigmondné, Kovács Sándorné, Csányi Mária, Govrik Tivadarné, Farkas Lajosné, Léránt Gizella, Tarnai Imréné, Berki Julianna, Hencsey Teréz, Horváth Anna, Ocskay Lászlóné, Badics Anna, Verovszki Mihályné, Biszták Józsefné, Pálfalvi Julia, Berta Kálmánné, Sokoray Béláné, Bodai Jolán, Szentpétery Istvánné, Nemes Julia, Kisfalvi Józsefné, Balázs Péterné, Mayer Klára, Csikány Irén, Rejszky Károlyné, Pirisi Ilona, dr. Szalay Dezsőné, Czokoly Gézáné, Keresztes Kálmánné, Polster Károlyné, Hámori Jenőné, dr. Handler Ferencné, Szabó Etelka, Gneth Gizella, Dózsa Lászlóné, Szajwold Matild, Kelemen Anna, Matolcsi Jánosné, Reck Johanna, Kemény Teréz, Varga Lászlóné, Wittwindisch Vilma, Voigt Mária, Sólyom Aranka, Nagy Jánosné, Józsa Erzsébet, Boros Emilné, Nagy Lajosné, Molnár Ferencné, Dimeth Lászlóné, Öfferl Etel, Pillmayer Emília, Pintér Józsefné, Sztodolnik Ilona, Hittner Márta, Roth Sára, Potjé Margit, Simon Anna, Modroczki Gyuláné, Perlaky Istvánné, Horváth Mátyásné, Almássy Béláné, Szabó Józsefné, Kövesdi Anna, Sasvári Ferencné, dr. Iványi Béláné, Schilling Nándorné, Holtzer Lászlóné, Hell Ilona és Romhányi Béláné postadíjnokokat, Voszka Gizella havidíjast, Lőrincz Emma óradíjast, és Borszéky Frigyesné posta órebérest;

VI. a posta műszaki segédszemélyzetnél:

1. a II. fizetési csoportba: Csoma Márton, Huszár Imre és Ozsváth István I. osztályú posta vonalfelvigyázókat II. osztályú posta vonalmesterré, Nagy Károly berekeresztúri I. osztályú postaaltisztet II. osztályú postagaragemesterré;

2. a III. fizetési csoportba: Zergényi Nándor II. oszt. vonalfelvigyázót I. oszt. posta vonalfelvigyázóvá, Halász István győrszentmártoni II. oszt. csoportvezetőt I. oszt. posta csoportvezetővé, Pozsgai Károly kocsikezelőt posta gépkocsivezetővé, Kőfaragó Sándor és Szabó Károly oroszi II. oszt. vonalfelvigyázókat I. oszt. posta vonalfelvigyázókká, Torma István posta kazánfűtőt I. oszt. posta gépkezelővé, Gyurka János, Kurucz István, Kelemen István kaposfüredi, Téglás Sándor, Lévay János, Csondor János és Takács Sándor fugyi II. oszt. vonalfelvigyázókat I. oszt. posta vonalfelvigyázókká, Nándor Ambrus II. oszt. csoportvezetőt I. osztályú posta csoportvezetővé, Magyari Pál, Balogh István miskolci II. oszt. vonalfelvigyázókat. I. oszt. posta vonalfelvigyázóvá, Váli József II. oszt. táv. és távbeszélő szerelőt I. oszt. táv. és távbeszélő szerelővé, Sárosi Mihály, Réz József II. o. vonalfelvigyázókat I. o. posta vonalfelvigyázóvá, Nyulasi Pál, Szalontai Hubert II. oszt. csoportvezetőket I. oszt. posta csoportvezetővé, Magyar János pécsi II. oszt. gépkezelőt I. oszt. posta gépkezelővé, Korom Zsigmond és Kökényessy József II. oszt. vonalfelvigyázókat I. oszt. posta vonalfelvigyázóvá;

VII. a postaaltiszti személyzetnél:

1. I. osztályú postaszakaltisztté: Kovács András, Klausz Lajos, Kemény Gyula, Almádi Pál, Katona János kisszállási, Kálmán György rácalmási, Hima Sámuel, Sándor István tamási és Tari József II. osztályú postaszakaltisztet;

2. II. osztályú postaszakaltisztté: Ujvári József, Horváth Pál viszneki, Radnai József,

Aradi Antal, Dobos János dunaadonyi, Kővári Vendel, Nagy Lajos békéssámsoni, Horváth István csanaki, Szigeti János kürti, Bélavári Sándor, Varga Szilveszter, Berta István szatmári, D. Simon Mátyás, Legény János, Rapács János, Simó László, Szabó Gergely mezőgyáni, Somkuti Sebestyén, Lővei Antal, Horváth Kálmán iváni, Lukátsi Sándor, Varga János kiskomáromi, Tolnai József, Apródi Mihály, Kereszti Antal, Gulacsik János, Boros Béla, Parádi Lajos, Kovács György nagydorogi, Kovács József vámosgyörki, Lestár Gábor, Süle József, Kordos József, Zakár Miklós, Szakál János mindszenti, Nemes Mihály, Vincze Miklós, Molnár Ferenc zaládi, Balog István debreceni, Kovács Sándor cecei, Sallai Tamás, Kővári János, Kovács Vince, Pethő Kálmán, vitéz Arany János, Nyárai Rezső és Huszár Gyula I. osztályú postaaltiszteket;

3. I. osztályú postaaltisztté: Orosz Pál posta gépkocsivezetőt, Kanozsai András kürti és Farkas József ceglédi I. osztályú posta vonalfelvilgyázókat, Mosonyi Vince posta gépkocsivezetőt, Juhász István káli, Biró Frigyes, Oláh József nagykőrösi, Molnár József vetési, Pallér Mátyás, Kovács Ferenc dunaföldvári, Fadgyas István, Benedek Antal, Rapi János, Lehoczki Péter, Szabadi Mihály, Szente Imre, Hetényi Ádám, Stampfer Sándor, Kozma István, Bártfai Béla, Molnár János tápiógyörgyei, Tóth Ernő hódmezővásárhelyi, Tóth József maklári, Budai János, Nagy János enyingi, Juhász Mihály tápiógyörgyei, Kotvics László, Kiss István pápai, Zsida Mihály, Kőszegi János, Szücs Lajos zsákai, Papp József kecskeméti, Török Mihály váci, Budavári Károly, Lovas Lajos, Zombori Pál, Sürü Mihály, Fejér János szilágysomlói, Eck János, Bogár Károly, Aszódi Pál, Simon Mihály mosdósi, Karl Jakab. Uhrincsok János, Süldi János, Csotó Nagy János, Simon Ede, Kiss János makói, Gecző József, Varga János nemesszalóki, Sándor Ferenc, Balázs Gyula, Diószegi Gyula, Kiss Ferenc jászkiséri, Mezei László, Kovács István hosszúpereszteği, Molnár József nőtincsi, Fekete János dunapentelei, Elekes Dénes, Dálya Mózes, Dálya János. Németh Pál börcsi, Bodrogi József, Domahidi Ferenc, Nyéki András, Galambos István pénzeskuti, Fülöp Lajos, Király József pécsváradi, Kis András bokodi, Magyari Gábor, Polgár István, Szövérfi János, Biró Vince, Aradi Mihály, Petrák András, Vukovics Gyula, Takács István abai, Rákos István, Tóth Sándor hódmezővásárhelyi, Majoros István, Dávid János, Soós Lajos herényi, Helt Ferenc, Hidegföldi Ferenc, Szigethi József, Rozsnyói Nándor, Dévai Gusztáv Adolf, Kender Antal, Kántor Árpád, Kertai Ferenc, Seres János, Farkas József fényeslitkei, Rácz Miklós, Sándorfi Rudolf, Szondy Mihály, T. Kovács János, Kárpáti János, Szabó Imre zalaegerszegi, Horváth Károly tolnai, Horváth Sándor keszthelyi, Holzmann Samu, Pataki Antal, Pátkai István, Honfi János paksi I., Sallai János soproni, Szilágyi János rákoscsabai, Turi Sándor, Takács Lajos gödöllői, Illés János darvasi, Körösi István, Fehér István rákoscsabai, Bodzai Lajos, Lendvai Ferenc, Kovács Dezső badacsonytomaji, Lukács Antal, Király István budapesti, Sándor János szolnoki, Károlyi József, Árva János, Hunyadi József, Kovács Albert, Csontos József toronyi, Kusztor István, Gyulai János, Megyes Pál, Vincze Imre, Kaposi István, Deli József, Bokor János, Németh József körmendi, Kálmán Lajos, Papp János nagykőrösi, Lehelvári Miklós, Korán József, Gyevi Nagy Imre, Magyar József táplánfai, Szász János kisújszállási, Szabó Sándor budapesti, Lovas János, Kirimi Mihály, Marosfalvi József, Lévai Máté, Takács Gyula, Németh József iváni, Lendvay Mihály, Szamos József, Koráth József, Molnár István tótkomlósi, Zolnai Ferenc, Száraz István rácszentpéteri, Magyar János, Szatmári Lajos esztergomi, Mikus Mihály, Ladányi István, Szlama János, Kőmives József, Rimai Albert, Boldog János ozorai, Cserháti Ferenc, Erdész János, Hajós Márton, Török Lajos vásáruti, Dancsó Kovács István, Kaló János káli, Kovács Sándor kajászószentpéteri, Hulé Ferenc, Tibay Lajos, Bak László, Cziráki József, Sárosdi István, Molnár József budapesti, Pálmai István, Katona Pál, Németh István sárosdi, Kovács János jászberényi, Csontos István pákozdi, Koczka Pál, Varga László pápai, Szabó Mihály székesfehérvári, Gyöngyössi István, Vértessi Lajos, Frankó Lajos, Harkai Mihály, Gyenes Lajos, Szilágyi Dezső, Horváth Pál rákoscsabai, Budai Sándor, Szabó Imre sarkadi, Bikácsi Pál, vitéz Bajnóczy Elek, Pintér István székesfehérvári, vitéz Varga József, Lantos Ferenc, Tasi Sándor, Szurmai Lajos, Jaczkó Gyula, Bucsi Ferenc, Berecz József, Pataki József szegedi, Veres József, Zulik István, Németh János soproni, ugróczi István, Szabó István seregélyesi, Tóth Flórián, Hargitai István érdi, Bazsa Gyula, Borbély István debreceni, Tóth József ti-

szacsegei, Cseh Pál, Csordás János, Szarka László, Illés József tenkei, Mákocsi Albert, Hajdu István makói, Kelemen János érpataki. vitéz Füstös Ferenc, Sátor István, Kiss János csákberényi, Csiki Albert, Kocsis János, Békefi János, Nagy László pázmándi, Illés Mihály. Viczián Pál kiskőrösi, Szigetvári József, Dobosi Károly, Bujna Ferenc, Cziráki Ferenc, Szakállosy József, Réder Ferenc, Csóka János, Neubauer Antal, Liszai Ferenc, Hosszú József, Velez János, Kamarás András, Réthelyi János, Vesztróczi József, Major János dávodi, Varga Lajos torjai, Bartal István, Bártfai György és Mikesi Sándor II. osztályú postaaltiszteket.

Budapest, 1937. évi június hó 17-én.

Tersztyánszky Ákos s. k.,
a m. kir. posta vezérigazgatója.

Kitüntetések.

106.106/1.

Magyarország Főméltóságú Kormányzója Budapesten folyó évi június hó 22. napján kelt legfelsőbb elhatározásával megengedni méltóztatott, hogy az olasz király Ő Felsége budapesti látogatása alkalmával teljesített kiválóan értékes szolgálatukért Szüts Endre postaigazgatónak elismerése és Rimótzy Mihály postaműszaki igazgatónak újbóli elismerése tudtul adassék.

Budapest, 1937. évi július hó 1-én.

Miniszteri elismerés.

106.249/1.

A kereskedelem- és közlekedésügyi minisztérium vezetésével megbízott magyar királyi iparügyi miniszter az olasz király Ő Felsége budapesti látogatása alkalmával teljesített kiválóan értékes szolgálatukért Stur Iván postamérnöknek, ifj. Véghely Dezső postasegédmérnöknek, Purpriger Jenő, Augusztinyi Ákos és Székely Mihály postafelügyelőknek, Rif Béla postaműszaki ellenőrnek, Zaharidesz Angela és Laczkovich Róza postasegédellenőrnőknek, valamint Csukás Erzsébet órabéres postaalkalmazottnak elismerését fejezte ki.

Budapest, 1937. évi június hó 27-én.

Dícsérő elismerés.

106.248/1.

A m. kir. postavezérigazgató az olasz király Ő Felsége budapesti látogatása alkalmával teljesített kiválóan érdemes szolgálatukért Bártfai Antal postaműszaki segédtisztet, Varga János postavonalmestert és Tar Sándor órabéres posta műszerészt dicsérő elismerésben részesítette.

Budapest, 1937. évi június hó 27-én.

A Mozgópostai Utasítás kiadásával kapcsolatos intézkedések.

105.217/4.

A Mozgópostai Utasítást mint a „Magyar Kir. Posta Szabályzatai" gyüjteményének A. 7. kötetét kiadtam.

Az Utasítást (rövidítve A. 7. Szab.) a P. R. T. 1937. évi 23. számával zártam le és rendelkezései 1937. évi október hó 1-vel lépnek életbe.

Az A. 7. Szab.-nak az eddigi gyakorlattól, illetőleg előírástól eltérő lényegesebb rendelkezéseire a következőkben hívom fel az érdekelt szervek figyelmét. Már itt felhívom a hivatalok figyelmét arra, hogy egyes rendelkezések — amelyek alább külön fel vannak tüntetve — nemcsak a mozgópostákra, hanem az összes postahivatalokra érvényesek.

1. A 4. §. 1. pont szerint a mozgópostakocsi mindkét oldalán kifüggesztendő irányjelzőtáblák egységesen vaslemezből, kétoldalán fehér alapon fekete felírással készülnek. Ezeknek az irányjelzőtábláknak előállítása és felszerelése ügyében később rendelkezem.

2. Az 5. §. szerint a mozgópostaszemélyzetet és a mozgóposták ellenőrzésével megbízott tisztviselőket a 6. sz. Függelékben ismertetett mintának megfelelő új igazolvánnyal kell ellátni. Az illetékes postai szervek intézkedjenek, hogy az érdekelt személyzet az új igazolvánnyal az Utasítás életbelépése előtt elláttassék. Az igazolvány ürlapokból az első szükségletet a nyomtatványraktárból e rendeletemre hivatkozással, szolgálati levelezőlapon rendeljék meg; a további szükséglet fedezéséről az évi nyomtatvány rendelésnél a szabályszerű módon gondoskodjanak.

3. A 10. §. 1. pont 2. bekezdése szerint azok

a mozgóposták, amelyek szolgálatukat csak az indulást követő napon fejezik be, jövőben olyan keletbélyegzőt használnak, amely az indulás keltjén kívül a kezelés tényleges időpontját is feltünteti. Az érdekelt mozgópostákat az új keletbélyegzőkkel hivatalból látom el.

4. A 10. §. 3. pontja szerint, ha valamely mozgóposta keletbélyegzője elveszett, vagy a meglévőt javítás, élesítés céljából ideiglenesen be kell vonni, az igazgatóság olyan „M. kir. mozgóposta" körvésettel ellátott pótkeletbélyegzőt bocsát a mozgóposta rendelkezésére, amely a kelten kívül a mozgóposta számát és mindenkori útirányát „M" (=menet), illetőleg „T" (=térti) betűkkel jelzi. E bélyegzőket a mozgópostafőnökségek szükség esetében saját igazgatóságuktól igényelhetik s az érdekelt mozgóposta sorszámára beállítva adják ki használatra.

5. A 27. §. 3. pontja értelmében a mozgópostánál ezentúl nemcsak a vonalfelvigyázó, hanem a hivatalosan kiküldött minden más postaalkalmazott (pl. kerületi biztos) is közvetlenül feladhatja kerékpárját szolgálati csomagként.

6. Jövőben nemcsak a mozgóposták, hanem valamennyi postahivatal a rovatlapokon és a zárólapokon a mozgóposták nevét, a kezdő- és a végállomás kezdő szótagjából alakított és egybeírt rövidített szóval is megjelölheti. A rövidített megjelölésnek használata szolgálati táviratok címében és aláírásában kötelező. (28. §. 1. pont 3. bek.; 39. §. 3. pont 2. bek.).

7. A 28. §. 1. pont 8. bekezdése értelmében megváltozik a rovatlap II. része lezárásának eddigi módja. Nevezetesen: ha valamely viszonylatban csak sommás ajánlott küldemény vár továbbításra, ilyen esetben csak a tényleg indított sommás ajánlott küldemények darabszámát kell számmal és betűvel kiírni (pl. „25 = huszonöt"); elmarad tehát a „B." ajánlott küldemény hiányának tört alakban nullával való jelzése; ha pedig csak B. ajánlott küldemény vár rovatolásra, ez esetben a tételes bejegyzés után a B. ajánlott levelek darabszámát kell számmal és betűvel és a „B" betű kiírásával a rovatolt ajánlott küldemények minőségét jelezni (pl. „2 = kettő B").

A rovatlap II. részének ez az új lezárási módja 1937. október hó 1-től kezdve nemcsak a mozgópostáknál, hanem a belföldi viszonylatokban a többi postahivatalra nézve is egyformán kötelező.

8. A 32. §. 5. pont 1. bekezdése szerint, ha a pályaudvaron küldönc nem jelenik meg és a pályaudvarra címzett (nem a pályaudvari személyzetnek szóló) levélpostai küldeményekért senkisem jelentkezik s a vasúti alkalmazott sem veszi át őket, a küldeményre a mzgóposta kezelője „Címzett nem jelentkezett" megjegyzést köteles írni és a küldeményt keletbélyegzőlenyomattal és aláírással ellátva tovább kell szállítani, illetőleg a kézbesítésre illetékes postahivatahoz kell irányítani.

9. A 32. §. 6. pontja szerint a „Pályaudvar" jelzésű és mozgóposta által valamely pályaudvaron zárlaton kívül leadott zárt leveleket, továbbá a légipostával érkezett és az expresszjelzésű egyéb levélpostai küldeményeket leadás előtt a mozgópostának érkezési bélyegzőlenyomattal kell ellátnia.

10. A 37. §. 9. pontja szerint az ajánlás nélküli (fehér címlapos) levél- és hírlapzárlatokat a belföldi forgalomban az indító- és a rendeltetési hivatalra való tekintet nélkül egyösszegben és pedig az ajánlott küldeményeket, illetőleg a rovatlapot tartalmazó, egyenként bejegyzékelt zárlatok után következő sorban, „Ajánlás nélkül" megjegyzéssel és a darabszám feltüntetésével kell jegyzékelni.

11. Az új Ügynökségi Utasítás határozatainak életbeléptetéséig a mozgóposták — az Utasítás 38. §. 1. pont 3. bekezdésében foglaltakkal ellentétben — a postaügynökségeknek szóló postautalványokat és postatakarékpénztári takarék- és csekkfizetési utalványokat, az eddigi gyakorlatnak megfelelően, továbbra is csak az ellenőrzőhivatal zárlatában helyezhetik el.

12. A 39. §. 6. pont 4. bekezdése szerint, — szemben az A. 2. Szab. 79. §. 2. pont 2. bekezdésében foglaltakkal — a küldönc a mozgópostán felvett jegyzőkönyvet tanuként rendszerint nem írhatja alá, mert erre alkalma nincs.

13. A 39. §. 9. pontja szerint sérülés, hiány vagy szabálytalanság esetében a hivatalok a mozgóposta távirati megkeresésére a vizsgálat eredményét a mozgópostával is haladéktalanul közölni kötelesek.

14. A 40. §. 1. pont szerint a mozgópostának szóló pénzeszsák vagy kézicsomag esetleges jegyzékeletlenül való érkezését a mozgópostának nem kell távirati úton jelenteni. Szemben az A. 2. Szab. 76. §. 2. pontjával, ez a kötelezettsége csak a mozgópostának közvetítés-

re átadott ilyen pénzeszsákkal vagy kézicsomaggal szemben áll fenn.

15. A 40. §. 4. pont 2. bekezdése, — szemben az A. 2. Szab. 76. §. 6. pontjában foglaltakkal — elrendeli, hogy olyan esetben, amikor valamely vasútállomáson két vagy több hivatal küldönce közül valamely nem jelenik meg, az elmaradt küldönc részére esedékes anyagot a mozgóposta az átadójegyzékbe való bejegyzés után közvetítésre a megjelent küldöncnek feltétlenül adja le.

Ugyanígy jár el a mozgóposta, ha a közúti gépkocsijárat nem érkezik be idejére; ebben az esetben a pályaudvari közvetítést végző küldöncnek kell a mozgópostától esedékes zárlatokat későbbi közvetítésre leadni.

16. A 40. §. 12 pont utolsó bekezdése, illetőleg a 41. §. 20. pont 2. bekezdése szerint kézicsomag hiány esetében (az A. 2. Szab. 76. §. 13. pontjában foglaltakkal szemben) a mozgóposta a jövőben csak akkor vesz fel jegyzőkönyvet, ha a berovatolt, de nem jegyzékelt kézicsomag hiányzik.

17. A 40. §. 13. pontja (az A. 2. Szab. 76. §. 17. pontjában foglaltakkal szemben) kimondja, hogy a mozgópostánál valamely okból visszahagyott vagy általa tévedésből túlszállított pénzeszsákok közül csak az általa készített ilyen pénzeszsákot bonthatja fel tartalmának átrovatolása céljából; a közvetítésre kapott, tehát közvetlen pénzeszsákokat azonban a mozgóposta a legrövidebb úton felbontatlanul köteles a címhivatalhoz továbbítani.

18. A 41. §. 10. pont értelmében, ha a mozgóposta valamely zárlat anyagában ajánlottként beszámított közönséges vagy nem ajánlott expressz levélpostai küldeményt kap, az eljárás során — szemben az A. 2. Szab. 80. §. 7. pontnak utolsó bekezdésével — leletrovatlapot sem köteles többé felvenni, csak jelentőívi jelentéssel intézi el az esetet.

19. A 41. §. 14. pontja az értéknyilvánítással ellátott levélpostai küldemények kezelésére az A. 2. Szab. 80. §. 9. pontban előírt kezelési rendet csak a belföldre szóló ilyen levélpostai küldeményekre korlátozza, de az ilyen küldeményeknek B-ként kezelés előtt kötelező átborítékolását a mozgópostánál megszünteti. A külföldre szóló értéknyilvánítással ellátott levélpostai küldeményeket azonban jövőben B ajánlottként kezelve belföldi feladási helyére kell visszaküldeni.

Ez az eljárás 1937. október 1-től kezdve nemcsak a mozgópostákra, hanem minden más postahivatalra nézve érvényes.

20. A 41. §. 18. pontja a sommás csomagok darabszámában a mozgópostai közvetítőszolgálatnál megállapított eltérés rendezésénél, az átadójegyzéken az A. 2. Szab. 64. §. 11. pont szerint végzendő le vagy hozzáírást, a raktárkezelő tanuskodásával, az akadályozott küldönc helyett a mozgóposta vezetője is elvégezheti. Az eltérésről az A. 2. Szab. 80. §. 13. pont 3. bek. értelmében a zárlatot indítóhivatalnak küldendő értesítés továbbításáról a mozgópostai szolgálatban a mozgópostafőnökség gondoskodik.

21. A 41. §. 23. pontja szerint zárlatok anyagának elcserélésénél — szemben az A. 2. Szab. 81. §. 22. pontjával — a mozgóposta jövőben csak akkor köteles leletrovatlapot felvenni, ha a rovatlap és a zsák tartalma a csere következtében nem egyezik, tehát az érkezett anyagot azonosítani más módon nem lehet.

22. A 42. §. 1. pontja szerint a mozgóposta csomagzsákot szabályellenes lezárás vagy sérülés miatt, vissza nem utasíthat még azon a címen sem, ha netalán a küldöncnek nem volt ideje, vagy nem volt hajlandó a rendellenesség igazolására. Az A. 2. Szab. 80. §. 16. pontjában foglalt az a szabály, hogy a sérült csomagzsákot, a sérülés igazolásának hiányában az átvevő köteles visszautasítani, a jövőben a mozgópostákra nem, hanem csak a többi postahivatalok küldönceire nézve marad érvényben.

23. Sérült vagy szabályellenes pénzeszsák kezelésénél a mozgóposta eljárása eddig a szerint változott, hogy egy vagy több alkalmazottal kísért mozgópostáról volt-e szó.

Az A. 2. Szab. 81. §. 2. pontja szerint a sérült pénzeszsákot eddig csak a több alkalmazottal kísért mozgópostánál volt szabad tartalom megállapítás céljából felbontani. Az egy altiszt által kísért mozgóposta a sérült pénzeszsákot nem bonthatta fel, hanem átcsomagolva további kezelésre a legközelebbi kincstári hivatalhoz irányította.

Az Utasítás 42. §. 2. és 3. pontja ezt az eljárást megváltoztatja. Nevezetesen más eljárást ír elő a mozgópostának címzett és mást az átmenő sérült pénzeszsákok kezelésére.

A mozgópostának címzett sérült pénzeszsákot minden mozgóposta köteles jövőben átvétel után nyomban, lehetőleg még a küldönc távozása előtt felbontani és tartalmát számbavenni. Jegyzőkönyvet azonban csak akkor kell

az ilyen pénzeszsák felbontásáról utólag felvenni, ha abban hiányt vagy rendellenességet állapít meg a mozgóposta.

Ha a sérült pénzeszsák nem a mozgópostához van címezve, tehát átmenő pénzeszsák sérüléséről van szó és a sérülés a zsák tartalmát is veszélyeztetni látszik, azt szintén fel kell bontani; de jegyzőkönyvet megint csak akkor kell felvenni, ha a sérült pénzeszsák tartalmában hiányt állapítanak meg; ha ellenben az átmenő pénzeszsák sérülése a zsák tartalmát nem látszik veszélyeztetni, akkor a mozgóposta felbontás nélkül ép pénzeszsákba teszi, azt szabályszerűen lezárja és a zárlatot címlappal is ellátva többé nem az útközi első kincstári, esetleg pályaudvari hivatalhoz, hanem a sérült pénzeszsák eredeti rendeltetési helyére továbbítja bizottsági felbontásra. Ilyen esetben a pénzeszsákhoz a mozgóposta jegyzőkönyvet is köteles csatolni, amelynek azonban csak az I. részét tölti ki.

24. A sérült átmenő levélzárlat kezelése is megváltozik bizonyos fokig az Utasítás határozmányainak életbeléptetésével. Nevezetesen a 42. §. 4. pont 4. bekezdése értelmében a mozgóposta — szemben az A. 2. Szab. 81. §. 11 és 12. pontjában foglaltakkal — a tartalmat veszélyeztető sérülés esetében felbontja ugyan az átmenő sérült levélzárlatot, de a felbontásnál sem jegyzőkönyvet, sem leletrovatlapot nem vesz fel, hanem egyező tartalom esetében a zárlatot átcsomagolva eredeti rendeltetési helyére továbbítja; tartalomhiány esetében pedig a zárlatot átrovatolja.

25. A 42. §. 5. pontja szerint a postaügynökségek és ellenőrzőhivataluk között kölcsönösen váltott pénzeszsákot, ha a sérülés a tartalmat veszélyeztetni látszik, az egy alkalmazottal utazó mozgóposta is felbontja, tartalmát megállapítja és a megállapítás eredményét a pénzeszsákban elhelyezett kísérőokiraton hiteles alakban röviden feljegyzi és a zárlatot átcsomagolva eredeti rendeltetési helyére továbbítja. Az ilyen sérült zárlat tartalmát tehát felbontás esetében sem szabad átrovatolni.

26. Az Utasítás határozmányainak életbeléptetésével változik a sérült értékküldeményeknek mozgópostaai kezelése is.

Eddig ugyanis a mozgópostának a hozzá sérülten érkezett értékküldeményeket még a tartalmat komolyan veszélyeztető sérülés esetében sem volt szabad felbontania, hanem a jegyzőkönyv I. részét felvéve a sérült értékküldeményt átburkolás után megfelelő megjegyzéssel ellátva, további eljárásra a legközelebbi kincstári hivatalhoz kellett irányítani.

A 43. §. 3. pont ezzel szemben kimondja, hogy a tartalmat nem veszélyeztetően sérült értékküldeményt átburkolás után, jegyzőkönyv kíséretében az irányításnak legmegfelelőbb átrovatoló kincstári hivatalhoz kell további eljárásra küldeni.

Ha pedig az értékküldemény sérülése olyan természetű, hogy a tartalma a sérült borítékból útközben ugyis kihullana és így a tartalom útközi számbavétele szolgálati érdek, a mozgóposta köteles jövőben a sérült értékküldeményt felbontani, tartalmát a jegyzőkönyv II. részének felvételével megállapítani.

27. A 43. §. 4. pontja értelmében a sérült vagy szabálytalan kézicsomagot az olyan állomásokon, ahol az átadás-átvétel ellenőrzésére a pályaudvari postahivatal részéről rendszeresen tisztviselő jelenik meg, a mozgóposta nem fogadja el, hanem a jelenlevő ellenőrző tisztviselővel az átadóokiratból leiratja. Azokon az állomásokon azonban, ahol az átadóhivatal részéről pályaudvaron ellenőrző tisztviselő nincs, a mozgóposta a sérült vagy szabályellenes kézicsomagot minden esetben köteles átvenni.

28. A 43. §. 6. pont 2. bekezdése szerint, ha nem csomagolt s egészet képező csomag (géprész, kerti szék stb.) sérül meg, letört vagy levált részeit jegyzőkönyv felvétele után zsineggel tartósan a küldeményhez kell erősíteni és a küldeményt nem kell átcsomagolni. Hasonlóképen elmarad az átcsomagolás, amikor a demizsonban, ládában stb csomagolt üveg eltörik és a tartalom teljesen elfolyt.

29. A 43. §. 7. pontja értelmében, ha valamely csomag a mozgópostai szállítás közben kárt okoz — szemben az A. 2. Szab. 82. §. 21. pontban foglaltakkal — a mozgópostának jegyzőkönyvet felvenni nem kell, hanem a tényállásról jelentőívében jelent.

30. A Mozgópostai Utasítással az érdekelt postai szerveket hivatalból látom el és a m. kir. postaszemélyzet által vásárolni kívánt példányok árusításával a m. kir. posta tudakozó irodáját bíztam meg.

Az eladásra szánt példányok árát a postaszemélyzet részére 2 P-ben állapítom meg. Az eladási árban a forgalmiadó és a csomagolási költség is benne van. A postaszemélyzet a saját céljaira vásárolt példányok árát egymásután következő 4 hónap alatt is fizetheti.

A postahivatalok a vásárolni kívánt Mozgópostai Utasítás árát postaszolgálati utalványon a m. kir. posta tudakozó irodája külföldi hírlapposztályának küldjék be s az utalvány szelvényén az összeg rendeltetését jelezzék.

31. Végül felhívom a hivatalokat, hogy a Mozgópostai Utasítás gyakorlati alkalmazásánál szerzett tapasztalataikról, a szövegnek esetleg még szükségesnek mutatkozó helyesbíthetése érdekében 1937. év december hó 15-ig előttes igazgatóságukhoz jelentsenek. Az igazgatóságok és központi szervek e jelentéseket gyüjtsék és összefoglalva legkésőbb 1937. december hó 20-ig terjesszék fel hozzám.

Budapest, 1937. évi július hó 5-én.

Az A. 1., 2. és 3. Szabályzatokhoz a 4. számú változás kiadása.

104.669/4.

A Postaüzleti Szabályzat és a Postakezelési Utasítás időközi változásait mint 4. számú változást (külön az A. 1. Szab.-hoz és külön az A. 2—3. szab.-hoz) kiadtam és a hivataloknak a m. kir. posta tudakozó irodájának külföldi hírlapposztálya útján megküldettem. A hivatalok a változásokat haladéktalanul vezessék keresztül és ennek megtörténtét a Szabályzatok végére e célból beragasztott előjegyzésen tartsák nyilván.

A változást csakis a hivatalos használatra adott példányokhoz küldettem meg; a magán célra vásárolt példányok helyesbítésére szükséges pótlékokat a hivatalok a külföldi hírlapposztálytól szolgálati levelezőlapon díjmentesen igényeljék. A változást a Postaüzleti Szabályzat, illetőleg a Postakezelési Utasítás megrendelőinek is díjmentesen kell rendelkezésükre bocsátani.

Budapest, 1937. évi június hó 26-án.

Az 1924. évben kibocsátott 5%-os magyar járadék kölcsönkötvények szelvényutalványainak becserélésére megállapított határidő meghosszabbítása.

ad 106.062/4.

Az 1924. évben kibocsátott 5%-os magyar járadék (kényszer) kölcsönkötvények szelvényutalványainak becserélésénél a vidéki postahivatalok közreműködése tárgyában a P. R. T. 1936. évi 22. számában megjelent 105.349/4. sz. rendelet kapcsán értesítem a vidéki postahivatalokat, hogy az abban, a szelvényutalványok elfogadására 1937. évi június hó 30-ig megállapított határidőt a m. kir. pénzügyminiszter úrral egyetértőleg 1937. évi december hó végéig meghosszabbítom.

A vidéki postahivatalok tehát ezeket a szelvényutalványokat a hivatkozott rendeletben előírt eljárással becserélésre 1937. évi december hó 31-ig fogadják el.

Ezt a változást a hivatalok az idézett rendelet 8. pontjánál jegyezzék elő.

Budapest, 1937. évi július hó 1-én.

Változások a Távíró-Díjszabásban.

105.011/8.

A hivatalok a Távíró-Díjszabásban a következő változásokat vezessék keresztül:

4. o. A „Tudnivalók" k) pontjának az = LX = táviratokra vonatkozó bekezdésében, a harmadik sorban a „hatféle" szó helyett „kilencféle" irandó. A zárjelben levő „jelzése LX_1 LX_2 stb." után beszúrandó a következő: „Az LX_9 jelzésű táviratlap (gyásztáviratlap) csak részvétet nyilvánító távirathoz használható".

27. o. Transjordániá-nál az 5. hasábban az I. útiránynak megfelelő rovatba írják be: 0.507.

A Távíró-díjszabás mellékletét képező és a P. R. T. 1936. évi 45. számában megjelent 124.455/8. sz. rendelettel kiadott karácsonyi és újévi üdvözlőtáviratok Díjtáblázatában a hivatalok a következő változást vezessék keresztül:

12. o. Szíria és Libanon köztársaság után új tételként írják be:

Transjordánia (Transjordanie)	II.	—	0.507	5.07

Budapest, 1937. évi június hó 24-én.

Helyesbítés a Helységnévtárban és a Postahivatalok és Ügynökségek Névsorában.

106.289/3.

Zagyvaróna postaügynökségnél (568., ill. 143. o.) a „pd.", illetőleg „gy." jelzés törlendő.

Budapest, 1937. évi július hó 2-án.

Helyesbítés a Helységnévtárban.

106.520/3.

A P. R. T. folyó évi 23. számában megjelent 118.398/8. számú rendeletben felsorolt postahivatalok távíró- és távbeszélőszolgálati jelleget a távíró és távbeszélő jelzések után a Helységnévtárban is megfelelően helyesbítsék.

Lepsény postahivatalnál az új szolgálati jelleg helyesen C/2/BC.

Budapest, 1937. évi július hó 2-án.

Hivatalvezetői megbízatás.

105.135/1.

Dr. Csepi Lajos postatitkárt (72) a Békéscsaba 1. számú postahivatal vezetésével megbíztam.

Budapest, 1937. évi június hó 30-án.

A postatakarékpénztári számadási anyagnak közös borítékban való beküldése.

107.461/4.

Az állami és kereskedelmi csekkforgalom számadási anyagának szétválasztása és új napi főjegyzék rendszeresítése tárgyában a Posta Rendeletek Tára 1937. évi 22. számában megjelent 103.468/4—1937. sz. rendelet kapcsán felhívom a közvetítő hivatalokat, hogy folyó évi július hó 12-től kezdve az egyéb (kereskedelmi) csekkbefizetések, illetve csekkvisszafizetések aljegyzékének végösszege (összesítése) alatt külön sorban az állami csekkbefizetések, illetve csekkvisszafizetések aljegyzékének végösszegét jegyezzék be és a két végösszeg összeadásával a következő sorban az elszámolt csekkbefizetések, illetve csekkvisszafizetések végső összegét is tüntessék fel.

Ugyancsak a fenti naptól kezdve a hivatalok *összes számadási anyagukat*, tehát az állami forgalomra vonatkozó csekküzleti napi aljegyzékeiket és a vonatkozó főjegyzéket is — utóbbit leragasztatlan állapotban — az egyéb számadási anyaggal *közös borítékba helyezve továbbítsák*, megjegyezvén, hogy a befizetési lapokat és fizetési utalványokat mindig a megfelelő aljegyzékben kell elhelyezni.

A jelzett naptól kezdve a készletben lévő „A" jelzésű borítékokat a hivatalok a jelzés figyelmen kívül hagyásával használhatják fel számadási anyaguk beküldésére.

A használatból kivont korábbi főjegyzékeket a m. kir. postatakarékpénztár gazdászati és műszaki hivatal címére (Budapest 54.) külön borítékban be kell küldeni.

Budapest, 1937. évi július hó 6-án.

Személyzetiek.

106.664/1.

A m. kir. postaszemélyzet körében 1937. évi május havában előfordult változások (a számok az alkalmazottak rangsorszámát jelentik).

Áthelyeztettek: Kökény Sándor dr. fogalmazó 46 Budapestről Pécsre, Schuster András főmérnöki címmel és jelleggel felruházott mérnök 4 Budapestről Miskolcra, Balog Sándor II. o. tiszt 54 Újdombóvárról Szekszárdra, Dékány István segédtiszt 272 Győrből Budapestre, Sütő János dr. segédtiszt 311 Budapestről Sopronba, Fóth Jolán kezelőnő 332 Pápáról Budapestre, Szabó János balassagyarmati I. o. altiszt 235 Balassagyarmatról Budapestre, Siklósi József I. o. altiszt 1555 Székesfehérvárról Budapestre, Szadvári József II. o. altiszt 829/c. Nyíregyházáról Miskolcra, Szakács János II. o. altiszt 830 Székesfehérvárról Budapestre, Bódis Márton II. o. altiszt 1054 Budapestről Balassagyarmatra, Veresmarti Antal II. o. altiszt 1302 Debrecenből Budapestre, Gallai József II. o. altiszt 1977 Pécsről Tapolcára, Rostás János II. o. altiszt 2169 Budapestről Debrecenbe, Liptai István II. o. altiszt 2324 Budapestről Székesfehérvárra, Tóth Imre mosonszentmiklósi II. o. altiszt 2688 Győrből Budapestre, Kelemen József II. o. altiszt 2797 Tapolcáról Pécsre, Csoma Márton I. o. vonalfelvigyázó 134 Kisújszállásról Debrecenbe, Korom Zsigmond II. o. vonalfelvigyázó 43 Kisújszállásról Püspökladányba, Juhász Jenő II. o. vonalfelvigyázó 147 Füzesabonyból Egerbe, Nagy József drávakeresztúri II. o. vonalfelvigyázó 172 Zalaegerszegről Dombóvárra.

Nyugdíjaztattak: Kontros Tivadar igazgató 7, Toffler Gyula műszaki főigazgató 4, Nagy Ignácz Árpád 50 és Bálint János 127 főfelügyelők, Farkas Sándor felügyelő 87, Baló Dénes főellenőr 31, Kádas Zsigmond 36 és Bede Lajos 110 ellenőrök, Bandát Ferenc segédellenőr 314, Vezényi Róza főellenőrnő 11, özv. Gál Miksáné ellenőrnő 16, Tóth Andrásné 152 és Piechuta Gizella 332 segédellenőrnők, Pálhidi Imréné 261, Szőts Vilma 305 és Orbán Béláné 400 segédtisztnők, Péter Albert I. o. szakaltiszt 19, Bucsi József II. o. szakaltiszt 85, Petró Mihály Lajos 120, Lisziák Ödön 160, Horváth Imre kisrécsei 163, Berényi András 233, Szikszai Ferenc 752, Kokány János 869, Potondi Ferenc 1006, Pipicz József 1271 és Erős István mikósdszéplaki 1509 I. o. altisztek, Kele Mihály 775, Balázs Gábor atkári 1093 és Vincze János 2222 II. o. altisztek, Szakál János II. o. garágemester 36, Fábián Lajos 62 és Sebestyén Vendel 173 I. o. vonalfelvigyázók, Hajdu Ferenc zsarolyámi II. o. csoportvezető 2.

Meghaltak: Kindl János 109, Werner György 709 és Zsédely József 1643 I. o. altisztek, Mórber Ferenc 333 és Gombár Pál 1299 II. o. altisztek, Molnár István budapesti II. o. szerelő 250.

Elbocsáttatott: Papp Lajos bojti II. o. altiszt 452.

Felmentetett: Sziács Imre II. o. vonalfelvigyázó 198.

Névváltozások: Székely (Schneider) J. Mihály felügyelő 241, Virányi (Vukotics) Mária segédellenőrnő 553, Merényi (Stelczer) Imre műszaki segédtiszt 7, Regényi (Rudinszky) Gábor I. o. altiszt 615, Rózsavölgyi (Tuska) Mátyás II. o. altiszt 1655, Vasadi (Vlaskalits) Sándor II. o. altiszt 2541, Kerti (Kanyicska) András I. o. vonalfelvigyázó 198.

Egyéb változások: Horányi Tamás I. o. tiszt 256 helyett Horányi Tamás dr., Képessi Ernő segédtiszt 43—5 hadiév, D'Elia Kálmán műszaki segédtiszt 12—5 hadiév törlendő, Strobl János műszaki segédtiszt 14—4 hadiév törlendő, Hungler Karolin kezelőnő 77 helyett Magyar Mihályné, Homály Ilona kezelőnő 471 helyett dr. Horváth Józsefné írandó.

Budapest, 1937. évi július hó 1-én.

Pályázati hirdetmény

postaügynöki állásra szerződés mellett.

106.097/3. — 106.721/3.

Postaigazgatósági kerület	A postaügynökség neve	Jellege	Vármegye	Évi járandóság			Szállít			
				munkajutalék	szállítási átalány	faluzó levélhordói átalány	hova	távolság	milyen járattal	naponként hányszor
				pengő				km.		
Pécs	Polány	P.	Somogy	276	192	—	Felsőmocsolád	5·7	Gyalogküldönc	1-szer
Debrecen	Szűcsi	Ptb.	Heves	768	474*)	—	Apc	7·39	Egyesfogatú kocsiküldönc	1-szer

*) A szállítás költségeihez az érdekeltség is hozzájárul.

A sajátkezüleg írt pályázati kérvények születési, iskolai és erkölcsi bizonyítványokkal, valamint a foglalkozást (állást), illetve nyugdíjas állapotot igazoló okmányokkal felszerelve az 1. hasábban felvett postaigazgatósághoz az 1937. évi július hó 21-ig nyujtandók be.

Az általános feltételek a P. R. T. 1936. évi 1. számában tétettek közzé.

Budapest, 1937. évi július hó 3-án.

Kimutatás a létszámból törölt postakiadókról.

Postaigazgatósági kerület	A létszámból törölt egyén				A létszámból való törlés oka
	neve	állása	születési helye és éve	állomáshelye, hol utoljára alkalmazva volt	
Debrecen	Illyés Mária	kiadó	1901.	Tiszadorogma	Tiszadorogmai postaügynökké kineveztetett.
Sopron	Szende Janka	kiadó	Lajoskomárom 1910.	Lajoskomárom	Lajoskomáromi postamesterré neveztetett ki.
Sopron	Szende Bálintné	kiadó	Csesznek 1907.	Bakonybél	Szücsi postamesterré neveztetett ki.
Sopron	Bangha Sarolta	kiadó	Vének 1898.	Felsőgalla	Bakonszentkirályi postamesterré neveztetett ki.
Sopron	Vass Margit	kiadó	Berhida 1904.	Balatonfüred	Papkeszi postamesterré kinevezve.
Sopron	Németh Anna	kiadó	Alsópere 1911.	Csetény	Bakonyoszlopi postamesterré kinevezve.

NEM HIVATALOS RÉSZ

Betöltendő kiadói állások.

Bedeg postahivatal július hó 15-től önálló kezelésre képes kiadót keres egyhavi helyettesítésre.

Eszterháza postahivatal minden szakban jártas nőkiadót keres azonnali belépésre. Ajánlatokat fizetési igény megjelölésével kér. (Ellátást, családias bánásmódot biztosít.)

Gyuró postahivatal július 15-től 3 hétre önálló kezelésre képes nőkiadót keres, helyettesítésre.

Medgyesegyháza postahivatal gyakorlott pénztárkezelő kiadót keres július 15-ére. Ajánlatot fizetési igényekkel kér.

Zebegény postahivatal július és augusztus hónapra önálló kezelésre képes nőkiadót keres. Javadalmazása készpénz és teljes ellátás.

A szerkesztőségnek szánt küldemények címzése: Postavezérigazgatóság, 4. ügyosztály, Budapest 114.
A kiadóhivatalnak szánt küldemények címzése: Külföldi hirlaposztály, Budapest 4.

Fővárosi Nyomda Rt. nyomása. — Felelős művezető: Duchon János.

RENDELETEK TÁRA

A MAGYAR KIR. POSTA RÉSZÉRE.

KIADJA A M. KIR. KERESKEDELEM- ÉS KÖZLEKEDÉSÜGYI MINISZTER.

BUDAPEST, 1937. JÚLIUS 9. **26. szám.**

TARTALOM:

Baja postaügynökségnek postahivatallá való átalakítása.

Változások a mozgóposták és jegyzékelőmenetek jegyzékében.

Európánkívülre szóló levélposta továbbítása.

Pusztaottlaka új postaügynökség megnyitása.

Pályázati hirdetmények tandíjmentes és ösztöndíjas helyekre.

Betöltendő kiadói állások.

Baja postaügynökségnek postahivatallá való átalakítása.

106.755/3.

A bajai nyilvános távbeszélő állomással felszerelt postaügynökség folyó évi július hó 1-évei Baja 2. elnevezéssel IV. osztályú postahivatallá alakíttatott át.

Az új postahivatal ellenőrző száma: „4075".

Ehhezképest a kir. hivatalok a segédkönyvekben az alábbi változásokat vezessék keresztül:

A Helységnévtárban a 111. oldalon Bajánál a „ ✉ Eh. Baja" törlendő és helyette bejegyzendő a postahivatal jelzése: „ ".

A Postahivatalok és Ügynökségek Névsorában a 11. oldalon Baja után beirandó: „1", Baja ügynökségre vonatkozó adatok pedig törlendők és helyettük beirandó: „4075, 887, 4, Baja 2. (Erzsébet királyné-u. 56.), ", ", Újdombóvár [redacted] Csikéria. ", a 174. oldalon a 4000. számnál Baja után beirandó: „1, ", a 4075. számnál pedig beirandó: „Baja 2.".

Végül az Irányítási Füzetben a 14. oldalon Baja után beirandó: „1", az ügynökségre vonatkozó adatok pedig törlendők.

Budapest, 1937. évi július hó 6-án.

Változások a mozgóposták és jegyzékelőmenetek jegyzékében.

106.904/3.

A Kisújszállás-Kál Kápolna 77. sz. mozgóposta az 5031. sz. vonat helyett az 5033. számú vonatban közlekedik.

A 98. sz. mozgópostánál a „Jegyzet" hasábban „b) V/22—VI/27" helyett „b) VI/27—IX/8" irandó.

A Szolnok—Vámosgyörk 158. sz. mozgóposta az 527/8727. sz. vonatok helyett a 2017/8727. sz. vonatokban közlekedik.

A 185. sz. mozgópostánál a 4732. sz. vonat mellé írják be „a)", alája „4732a b)" a jegyzet rovatba pedig „a) VII/15-ig, b) VII/15-től".

A 241. sz. mozgópostánál „T 505" helyett „T 5051"-t írjanak, a jegyzetrovatban „V/22—IX/2"-t töröljék, „Ü" után pedig írják be „ü".

A Gyöngyös—Vámosgyörk között közlekedő jegyzékelőmeneteknél „8823" helyett írják be „8833".

A Sátoraljaújhely Átrakó—Fűzérkomlós közti jegyzékelőmenetnél „12b" helyett „22b"-t írjanak.

A Cegléd—Vezseny között közlekedő jegyzékelőmeneteknél a jegyzet rovatban levő bejegyzés a Cegléd—Kupai Kovácsmajor közötti jegyzékelőmenetekre vonatkozik.

A kir. hivatalok ezeket a változásokat jegyezzék elő a P. R. T. f. évi 17. számában közzétett 99.751/3. sz. rendelet mellékleteként megjelent jegyzékben.

Budapest, 1937. évi július hó 6-án.

Európánkívülre szóló levélposta továbbítása.

107.431/3.

Az európánkívüli fontosabb országokba szóló levélposta feladásának határideje a budapesti 72. számú postahivatalnál (= F) és a rendeltetési helyre való érkezés időpontja (= É.).

Ausztráliába (Fremantle): *F* VII/15—15 ó, *É* VIII/10; *F* VII/24—5 ó 30 p, *É* VII/17; *F* VII/29—15 ó, *É* VIII/24; *F* VIII/5—15 ó, *É* VIII/31;

Brit-Indiába (Bombay): *F* VII/15—15 ó, *É* VII/29; *F* VII/21—15 ó, *É* VIII/2; *F* VII/22—15 ó, *É* VIII/5; *F* VII/29—15 ó, *É* VIII/12; *F* VIII/4—15 ó, *É* VIII/17; *F* VIII/5—15 ó, *É* VIII/19;

Dél-Afrikába (Capetown): *F* VII/14—15 ó, *É* VIII/2; *F* VII/21—15 ó, *É* VIII/10; *F* VII/28—15. ó, *É* VIII/16; *F* VIII/4—15 ó, *É* VIII/24;

Délamerikába (Rio de Janeiro): *F* VII/15—15 ó, *É* VII/29; *F* VII/21—15 ó, *É* VIII/9; *F* VII/27—15 ó, *É* VIII/10; *F* VII/28—15 ó, *É* VIII/15; *F* VII/29—15 ó, *É* VIII/18; *F* VIII/4—15 ó, *É* VIII/20; *F* VIII/5—15 ó, *É* VIII/26;

Egyiptomba (Alexandria): *F* VII/11—22 ó 50 p, *É* VII/15; *F* VII/13—22 ó 50 p, *É* VII/17; *F* VII/17—22 ó 50 p, *É* VII/21; *F* VII/18—22 ó 50 p, *É* VII/22; *F* VII/19—22 ó 50 p, *É* VII/23; *F* VII/22—22 ó 50 p, *É* VII/26; *F* VII/23—22 ó 50 p, *É* VII/27; *F* VII/24—22 ó 50 p, *É* VII/28; *F* VII/25—22 ó 50 p, *É* VII/29; *F* VII/27—22 ó 50 p, *É* VII/31; *F* VII/31—22 ó 50 p, *É* VIII/4; *F* VIII/1—22 ó 50 p, *É* VIII/6; *F* VIII/2—22 ó 50 p, *É* VIII/7; *F* VIII/5—22 ó 50 p, *É* VIII/9; *F* VIII//6—22 ó 50 p, *É* VIII/10; *F* VIII/7—22 ó 50 p, *É* VIII/11;

Észak- és Középamerikába (New York): *F* VII/12—15 ó, *É* VII/20; *F* VII/13—15 ó, *É* VII/22; *F* VII/15—15 ó, *É* VII/22; *F* VII/19—15 ó, *É* VII/26; *F* VII/20—22 ó 50 p, *É* VII/29; *F* VII/21—15 ó, *É* VII/30; *F* VII/26—15 ó, *É* VIII/2; *F* VII/27—15 ó, *É* VIII/5; *F* VII/28—15 ó, *É* VIII/6; *F* VIII/2—15 ó, *É* VIII/9; *F* VIII/4—15 ó, *É* VIII/13; *F* VIII/6—15 ó, *É* VIII/15;

Irak-Mezopotámiába (Baghdad): *F* VII/12—22 ó 50 p, *É* VII/17; *F* VII/14—22 ó 50 p, *É* VII/19; *F* VII/17—22 ó 50 p, *É* VII/22; *F* VII/19—22 ó 50 p, *É* VII/24; *F* VII/21—22 ó 50 p, *É* VII/26; *F* VII/24—22 ó 50 p, *É* VII/29; *F* VII/26—22 ó 50 p, *É* VII/31; *F* VII/28—22 ó 50 p, *É* VIII/2; *F* VII/31—22 ó 50 p, *É* VIII/5; *F* VIII/2—22 ó 50 p, *É* VIII/7; *F* VIII/4—22 ó 50 p, *É* VIII/9; *F* VIII/7—22 ó 50 p, *É* VIII/12;

Iránba (Perzsia, Teherán): *F* VII/12—12 ó, *É* VII/20; *F* VII/16—12 ó, *É* VII/24; *F* VII/17—12 ó, *É* VII/25; *F* VII/19—12 ó, *É* VII/27; *F* VII/23—12 ó, *É* VII/31; *F* VII/24—12 ó, *É* VIII/1; *F* VII/26—12 ó, *É* VIII/2; *F* VII/30—12 ó, *É* VIII/6; *F* VII/31—12 ó, *É* VIII/7; *F* VIII/2—12 ó, *É* VIII/10; *F* VIII/6—12 ó, *É* VIII/14; *F* VIII/7—12 ó, *É* VIII/15;

Japánba (Shimonoseki): *F* VII/13—5 ó 30 p, *É* VII/28; *F* VII/16—5 ó 30 p, *É* VII/31; *F* VII/20—5 ó 30 p, *É* VIII/4; *F* VII/24—5 ó 30 p, *É* VIII/8; *F* VII/27—5 ó 30 p, *É* VIII/11; *F* VII/30—5 ó 30 p, *É* VIII/14; *F* VIII/3—5 ó 30 p, *É* VIII/18; *F* VIII/6—5 ó 30 p, *É* VIII/22;

Kínába (Shanghai): *F* VII/13—5 ó 30 p, *É* VII/27; *F* VII/16—5 ó 30 p, *É* VII/30; *F* VII/20—5 ó 30 p, *É* VIII/3; *F* VII/24—5 ó 30 p, *É* VIII/7; *F* VII/27—5 ó 30 p, *É* VIII/10; *F* VII/30—5 ó 30 p, *É* VIII/13; *F* VIII/3—5 ó 30 p, *É* VIII/17; *F* VIII/6—5 ó 30 p, *É* VIII/21;

Németalföldi Indiába (Batávia): *F* VII/14—15 ó, *É* VIII/5; *F* VII/22—5 ó 30 p, *É* VIII/16; *F* VII/29—5 ó 30 p, *É* VIII/19; *F* VIII/4—15 ó, *É* VIII/26;

Palesztinába (Tel Aviv): *F* VII/11—22 ó 50 p, *É* VII/16; *F* VII/13—22 ó 50 p, *É* VII/18; *F* VII/17—22 ó 50 p, *É* VII/22; *F* VII/18—22 ó 50 p, *É* VII/23; *F* VII/19—22 ó 50 p, *É* VII/24; *F* VII/22—22 ó 50 p, *É* VII/27; *F* VII/23—22 ó 50 p, *É* VII/28 *F* VII/24—22 ó 50 p, *É* VII/29; *F* VII/25—22 ó 50 p, *É* VII/30; *F* VII/27—22 ó 50 p, *É* VIII/1; *F* VII/31—22 ó 50 p, *É* VIII/5; *F* VIII/1—22 ó 50 p, *É* VIII/7; *F* VIII/2—22 ó 50 p, *É* VIII/8; *F* VIII/5—22 ó 50 p, *É* VIII/10; *F* VIII/6—22 ó 50 p, *É* VIII/11; *F* VIII/7—22 ó 50 p, *É* VIII/12;

Szíriába (Alep): *F* VII/12—22 ó 50 p, *É* VII/15; *F* VII/14—22 ó 50 p, *É* VII/17; *F* VII/15—22 ó 50 p, *É* VII/19; *F* VII/17—22 ó 50 p, *É* VII/20; *F* VII/19—22 ó 50 p, *É* VII/22; *F* VII/21—22 ó 50 p, *É* VII/24; *F* VII/22—22 ó 50 p, *É* VII/26; *F* VII/24—22 ó 50 p, *É* VII/27; *F* VII/26—22 ó 50 p, *É* VII/29; *F* VII/28—22 ó 50 p, *É* VII/31; *F* VII/29—22 ó 50 p, *É* VIII/2; *F* VII/31—22 ó 50 p, *É* VIII/3; *F* VIII/2—22 ó 50 p, *É* VIII/5; *F* VIII/4—22 ó 50 p, *É* VIII/7; *F* VIII/5—22 ó 50 p, *É* VIII/9; *F* VIII/7—22 ó 50 p, *É* VIII/10.

Budapest, 1937. évi július hó 6-án.

Pusztaottlaka új postaügynökség megnyitása.

106.111/3.

Arad vármegye eleki járásában fekvő Pusztaottlaka községben 1937. évi június hó 18-án új postaügynökség lépett életbe. Ellenőrző hivatala Medgyesegyháza, díjnégyszögszáma 867.

Az ügynökség forgalmi köre Pusztaottlaka községre terjed ki.

A hivatalok a segédkönyvekben az alábbi változásokat vezessék keresztül:

A Helységnévtárban Pusztaottlakánál (442. o.) az „u. p. Medgyesegyháza és" törlése mellett beirandó: „ ✉ Eh. Medgyesegyháza, Szeged [redacted] Kétegyháza, Medgyesegyháza..., 867, postaig. Sz."

A Postahivatalok és ügynökségek névsorában Pusztamonostor után (106. o.) beirandó: „—, 867, —, Pusztaottlaka ü. (Eh. Medgyesegyháza, Arad, Szeged, Szeged [redacted] Kétegyháza, Medgyesegyháza...", a 157. oldalon pedig a „867" számnál Medgyesegyháza után beirandó még: „Pusztaottlaka".

Végül az Irányítási Füzetben Pusztamonostor után (129. o.) felveendő: „Pusztaottlaka, ü. Arad, Sz, III, Szeged—Kétegyháza, Eh. Medgyesegyháza".

Budapest, 1937. évi július hó 7-én.

Pályázati hirdetmények tandíjmentes és ösztöndíjas helyekre.

106.885/1.

A m. kir. posta tisztviselőinek figyelmét az alábbi pályázati hirdetményekben foglaltakra nyomatékosan felhívom.

Budapest, 1937. évi július hó 3-án.

I.

23.634/1937. I. K. K. M.

Pályázati hirdetmény a Budapesti Kereskedelmi Akadémia keleti kereskedelmi szaktanfolyamán tandíjmentes helyre.

A Budapesti Kereskedelmi Akadémia keleti kereskedelmi szaktanfolyamán a vezetésem alatt álló kereskedelem- és közlekedésügyi minisztérium által rendszeresített, összesen 5 (öt) tandíjmentes helyre ezennel nyilvános pályázatot hirdetek.

Ezekre a tandíjmentes helyekre vagyontalan szülők olyan fiúgyermekei pályázhatnak, akik valamelyik hazai fiú felső kereskedelmi iskolában az 1936/37. tanévben jeles, illetőleg jó eredménnyel érettségi vizsgát tettek, vagy a középiskolát végzettek részére szervezett egyéves kereskedelmi szaktanfolyamot az 1936/37. tanévben jeles, vagy jó eredménnyel elvégezték és az élő nyelvekben lehetőleg jeles, de legalább jó osztályzatot nyertek. A pályázók pályázati kérvényükhöz születési anyakönyvi kivonatukat, érettségi, illetőleg végbizonyítványukat, szüleik vagyoni állapotáról községi bizonyítványt és hatósági erkölcsi bizonyítványt tartoznak csatolni.

A kellően felszerelt pályázati kérvényeket legkésőbb folyó évi július hó 31-éig a kereskedelem- és közlekedésügyi minisztérium segédhivatalában (Budapest, II., Lánchíd-u. 1—3.) kell benyujtani. Az elkésve érkezett, vagy kellően fel nem szerelt pályázati kérvények figyelembe nem vehetők.

Budapest, 1937. évi június hó 30-án.

A m. kir. kereskedelem- és közlekedésügyi minisztérium vezetésével megbízott m. kir. iparügyi miniszter.

II.

23.634/1937. I. K. K. M.

Pályázati hirdetmény a középiskolát végzettek részére szervezett egyéves kereskedelmi szaktanfolyamokon tandíjmentes helyekre.

A középiskolát végzettek részére szervezett egyéves kereskedelmi szaktanfolyamokon a vezetésem alatt álló kereskedelem- és közlekedésügyi minisztérium által rendszeresített, összesen 10 (tíz) tandíjmentes helyre ezennel nyilvános pályázatot hirdetek.

Ezekre a tandíjmentes helyekre vagyontalan szülők olyan fiúgyermekei pályázhatnak, akik valamely középiskolában (gimnázium, reálgimnázium, vagy reáliskola) az 1936/37. tanévben jeles, illetőleg jó eredménnyel érettségi vizsgát tettek és az élő nyelvekben, valamint a mennyiségtanban lehetőleg jeles, de legalább jó osztályzatot nyertek. A pályázók pályázati

kérvényükhöz születési anyakönyvi kivonatukat, érettségi bizonyítványukat, szüleik vagyoni állapotáról községi bizonyítványt és hatósági erkölcsi bizonyítványt tartoznak csatolni.

A kellően felszerelt pályázati kérvényeket legkésőbb folyó évi július hó 31-éig a kereskedelem- és közlekedésügyi minisztérium segédhivatalában (Budapest, II., Lánchíd-u. 1—3.) kell benyujtani. Az elkésve érkezett, vagy kellően fel nem szerelt pályázati kérvények figyelembe nem vehetők.

Budapest, 1937. évi június hó 30-án.

A m. kir. kereskedelem- és közlekedésügyi minisztérium vezetésével megbízott m. kir. iparügyi miniszter.

III.

23.634/1937. I. K. K. M.

Pályázati hirdetmény a külföldi kereskedelmi főiskolákon rendszeresített állami ösztöndíjas helyekre.

A bécsi (Hochschule für Welthandel in Wien), a lipcsei (Hochschule für Wirtschaftswissenschaften in Leipzig), a st. galleni (Handelshochschule St. Gallen), a milánói (Universita Commerciale Luigi Bocconi, Milano), a párisi (Ecole des Hautes Etudes Commerciale, Paris) és a londoni (London School of Ecconomics and Political Science) kereskedelmi főiskolákon a vezetésem alatt álló kereskedelem- és közlekedésügyi minisztérium által rendszeresített egy-egy iskolai évre szóló, egyenkint 3.000 (háromezer) pengős állami ösztöndíjas helyre ezennel nyilvános pályázatot hirdetek.

Ezekre az ösztöndíjas helyekre olyan ifjak pályázhatnak, akik a m. kir. József Nádor Műszaki és Gazdaságtudományi Egyetem közgazdasági és kereskedelmi osztályán végbizonyítványt nyertek, vagy a középiskolát végzettek részére szervezett egyéves kereskedelmi szaktanfolyamok valamelyikét vagy a Budapesti Kereskedelmi Akadémia keleti kereskedelmi szaktanfolyamát jeles eredménnyel elvégezték.

A pályázók pályázati kérvényükhöz születési anyakönyvi kivonatot, a megkívánt végzettséget igazoló okmányokat, szüleik vagyoni állapotáról községi bizonyítványt és hatósági erkölcsi bizonyítványt tartoznak csatolni.

A kellően felszerelt pályázati kérvényeket legkésőbb f. évi augusztus hó 31-éig a kereskedelem- és közlekedésügyi minisztérium segédhivatalában (Budapest, II., Lánchíd-u. 1—3.) kell benyujtani. Az elkésve érkezett, vagy kellően fel nem szerelt pályázati kérvények figyelembe nem vehetők.

Budapest, 1937. évi június hó 30-án.

A m. kir. kereskedelem- és közlekedésügyi minisztérium vezetésével megbízott m. kir. iparügyi miniszter.

NEM HIVATALOS RÉSZ

Betöltendő kiadói állások.

Szerep postahivatal kiadónőt keres két havi helyettesítésre július 15-re, csetleg augusztus 1-re.

Kecel postahivatal július 15-ére vagy augusztus 1-ére állandóra, mindenben jártas másodkiadónőt és augusztus hóra külön, helyettesítésre egy kiadónőt keres.

A szerkesztőségnek szánt küldemények címzése: Postavezérigazgatóság, 4. ügyosztály, Budapest 114.
A kiadóhivatalnak szánt küldemények címzése: Külföldi hirlaposztály, Budapest 4.

Fővárosi Nyomda Rt. nyomása. — Felelős művezető: Duchon János.

RENDELETEK TÁRA

A MAGYAR KIR. POSTA RÉSZÉRE.

KIADJA A M. KIR. KERESKEDELEM- ÉS KÖZLEKEDÉSÜGYI MINISZTER.

BUDAPEST, 1937. JÚLIUS 16. **27. szám.**

TARTALOM:

Miniszteri elismerés.

A m. kir. igazságügyminiszternek és a m. kir. pénzügyminiszternek 23.100/1937. I. M. számú rendelete a közpénztáraknál fizetendő követelések önkéntes elzálogosítása körüli eljárásban a lakáspénz (lakbér) engedményezésének újabb szabályozásáról szóló 2.200/1937. I. M. számú rendelet kiegészítése tárgyában.

Változás a külföldről érkező levélpostai légiküldemények légipostai pótdíjában.

Változások a Csomagdíjszabásban.

Az 1925. évi kibocsátású magyar járadékkölcsön (kényszerkölcsön) kötvények 7. számú szelvényeinek elévülése tárgyában kiadott rendelet kiegészítése.

Változások a Távbeszélő-Díjszabásban.

Irányok szerinti forgalmi felvétel a távíróvezetékeken és interurbán távbeszélő áramkörökön.

Hirdető bélyegző használata a budapesti 4. és 72. számú postahivataloknál.

Szigliget postaügynökség postahivatallá való átalakítása.

Változások a Postahivatalok és Ügynökségek Névsorában, a Helységnévtárban és az Irányítási Füzetben.

Igazolvány elvesztése.

A m. kir. postatakarékpénztár 1937. évi június havi forgalma.

Betöltendő kiadói állások.

Kiadói állást keres.

Miniszteri elismerés.

105.897/1.

A kereskedelem- és közlekedésügyi minisztérium vezetésével megbízott magyar királyi iparügyi miniszter Molnár Tankó Ferenc II. osztályú postaaltisztet bátor és önfeláldozó magatartással véghezvitt életmentésért dícsérő elismerésben részesítette.

Budapest, 1937. évi július hó 6-án.

A m. kir. igazságügyminiszternek és a m. kir. pénzügyminiszternek 23.100/1937. I. M. számú rendelete a közpénztáraknál fizetendő követelések önkéntes elzálogosítása körüli eljárásban a lakáspénz (lakbér) engedményezésének újabb szabályozásáról szóló 2.200/1937. I. M. számú rendelet kiegészítése tárgyában.

107.831/5.

„A végrehajtási eljárásról szóló 1881 : LX. törvénycikket módosító és kiegészítő 1908 : XLI. tc. 30. §-ának második bekezdésében foglalt felhatalmazás alapján a 2.200/1937. I. M. számú rendeletet azzal egészítjük ki, hogy annak 2. §-át a Falusi Kislakásépítési Szövetkezet által nyujtott kölcsön kiegyenlítését célzó engedményezés esetében nem lehet alkalmazni.

Ez a rendelet kihirdetésének napján lép hatályba és annak rendelkezéseit a folyamatban lévő ügyekben is alkalmazni kell.

Budapest, 1937. évi június hó 25-én.

Dr. Lázár Andor s. k.
m. kir. igazságügyminiszter.

Dr. Fabinyi Tihamér s. k.
m. kir. pénzügyminiszter."

A hivatalok ezt a rendeletet a P. R. T. 1937. évi 6. számában közzétett 88.587/5. sz. rendeletnél jegyezzék elő.

Budapest, 1937. évi július hó 9-én.

Változás a külföldről érkező levélpostai légiküldemények légipostai pótdíjában.

104.944/4.

A hivatalok a „Kimutatás a külföldről érkező levélpostai légiküldemények és postautalványok légipostai pótdíjáról" című füzetben vezessék keresztül a következő változást:

A 3. és 4. oldalon a 62. folyószám alatt Németalföldi-Indiánál a) pont alatt a K. L. M. útján továbbított küldemények pótdíjára vonatkozó, a 3. hasábban szereplő adatokat töröljék és helyettük írják be:

„10 g-ként 100-ig . . . . . 30 cent
100 g-on felül 20 g-ként további 30 cent

Budapest, 1937. évi július hó 9-én.

Változások a Csomagdíjszabásban.

106.796/4.

A Csomagdíjszabásban beálló változások 4. sz. jegyzékét e rendelettel egyidejüleg kiadtam.

A jegyzékkel a posta külföldi hírlapposztálya fogja a hivatalokat és egyéb postai szerveket közvetlenül ellátni. Elmaradt példányokat a posta külföldi hírlapposztályánál kell szorgalmazni.

Budapest, 1937. évi július hó 2-án.

Az 1925. évi kibocsátású magyar járadékkölcsön (kényszerkölcsön) kötvények 7. számú szelvényeinek elévülése tárgyában kiadott rendelet kiegészítése.

ad 104.975/4.

A m. kir. postatakarékpénztártól vett értesülés alapján közlöm a hivatalokkal, hogy a fenti tárgyban kiadott és a f. é. P. R. T. 23. számában közölt 104.975/4. sz. rendelet 2. pontjában felsorolt 8., 9., 10., 11. és 12. számú szelvényeken kívül eme államadóssági kötvényeknek 13. számú szelvényei is beválthatók és elszámolhatók.

E rendeletemet a hivatalok az idézett rendeletnél jegyezzék elő.

Budapest, 1937. évi július hó 8-án.

Változások a Távbeszélő-Díjszabásban.

106.472/8.

A hivatalok a Távbeszélő-Díjszabásban a következő változásokat vezessék keresztül:

33. o. Görögországnál az abc sorrendnek megfelelően szúrják be

az I. díjöv hivatalai közé: Katerina, Lagada, Polygyros;

a II. díjöv hivatalai közé: Delphi (Delphes), Itea, Kyparissia.

34. o. Izland-szigetnél a háromperces beszélgetés díja 47 frs 75 cts helyett 43 frs 25 cts, minden további percért 15 frs 92 cts helyett 14 frs 42 cts fizetendő.

56. o. Amerikai Egyesült-Államok és Kubánál (1. sz. fedőlap a P. R. T. 1936. évi 24. sz.-hoz) az Egyesült-Államok II. díjövének jelenlegi díjtételei helyett sorrendben a következő díjakat írják: 108.18, 36.06, 83.67, 27.89, 83.67, 27.89. A III. díjöv jelenlegi díjtételei helyett sorrendben a következő díjakat írják: 116.35, 38.79, 89.12, 29.71, 89.12, 29.71. A IV. díjöv jelenlegi díjtételei helyett sorrendben a következő díjakat írják: 124.52, 41.51, 94.56, 31.52, 94.56, 31.52.

Kuba jelenlegi díjtételei helyett sorrendben a következő díjakat írják: 132.69, 44.23, 100.01, 33.34, 100.01, 33.34.

58. o. Kanadánál (2. sz. fedőlap a P. R. T. 1936. évi 24. sz.-hoz) a II. díjöv jelenlegi díjtételei helyett sorrendben a következő díjakat írják: 108.18, 36.06, 83.67, 27.89, 83.67, 27.89. A III. díjöv jelenlegi díjtételei helyett sorrendben a következő díjakat írják: 116.35, 38.79, 89.12, 29.71, 89.12, 29.71. A IV. díjöv jelenlegi díjtételei helyett sorrendben a következő díjakat írják. 124.52, 41.51, 94.56, 31.52, 94.56, 31.52.

67. o. Fülöp-szigeteknél (4. sz. fedőlap a P. R. T. 1936. évi 24. sz.-hoz) a II. díjöv díjai hétfőtől-szombatig bezárólag 126 frs — ctm helyett 123 frs 60 cts, vasárnap 96 frs — ctm helyett 93 frs 60 cts. Minden további percért hétfőtől-szombatig 42 frs — ctm helyett 41 frs 20 cts. vasárnap 32 frs — ctm helyett 31 frs 20 cts fizetendő. A III. díjöv díjai hétfőtől-szombatig 135 frs — ctm helyett 129 frs — ctm, vasárnap 105 frs — ctm helyett 99 frs — ctm. Minden további percért hétfőtől-szombatig 45 frs — ctm helyett 43 frs — ctm, vasárnap 35 frs — ctm helyett 33 frs — ctm fizetendő.

Budapest, 1937. évi július hó 9-én.

Irányok szerinti forgalmi felvétel a távíróvezetékeken és interurbán távbeszélő áramkörökön.

107.481/6.

A Rendeletek Tára 1926. évi december hó 31-iki 65. számában 22.003. szám alatt az 1936. évi július hó 24-iki 25. számában 107.221/6. szám alatt kiadott rendeletek s az utóbbiban hivatkozott előző utasítások alapján az irányok szerinti forgalmi felvételeket úgy a távírdánál, mint a távbeszélőnél az 1937. évben is két esetben kell elvégezni.

Utasítom tehát a hivatalokat, hogy fent idézett rendeleteim szigorú betartásával az irányok szerinti forgalmi felvételeket az 1937. év folyamán az alábbi napokon végezzék:

augusztus 9, 10, 11, 12, 13 (hétfő, kedd, szerda, csütörtök, péntek);

október 4, 5, 6, 7, 8 (hétfő, kedd, szerda, csütörtök, péntek).

A távírónál az öt napi felvétel adatait nem naponként külön-külön, hanem az egyforma rendeltetési helyeket egy-egy tételbe összevonva és abc sorrendbe szedve kell kimutatni. Ha a

rendeltetési helyen nincs távíró központ, úgy az utolsó távíró központot a rendeltetési hely mellett zárójelben fel kell tüntetni.

A távbeszélőnél az öt napi felvétel adatait ugyancsak nem naponként külön-külön, hanem az egész forgalmat az erős- és gyengeforgalmú órák szerint két részre osztva és ezen kereten belül az egyforma rendeltetésű helyeket egy tételbe összevonva, abc sorrendbe szedve kell kimutatni.

Az első rész tartalmazza tehát öt napon át az erősforgalmú órák alatt (8—19 óráig) lebonyolított beszélgetéseket rendeltetési helyenként egy tételben, fekete tintával bevezetve.

A második rész pedig a gyengeforgalmú órák alatt (7—8 ig és 19 órától 21 óráig) lebonyolított beszélgetéseket tartalmazza — rendeltetési helyenként egy tételben — piros tintával bejegyezve.

Amennyiben az L és C szolgálatú hivatalok torlódás miatt 21 óráig nem fejeznék be a beszélgetések lebonyolítását, úgy a 22 órába benyúló idő alatt lebonyolított beszélgetéseket is fel kell venni a második részbe.

Az oly nyilvános távbeszélő állomások forgalmát, melyeknek áramköre lajstromozva, illetve sorszámozva nincsen, mindig a saját központja köteles felvenni.

A szükséges nyomtatványokat a hivatalok a szokott módon igényeljék.

A kitöltött íveket a felvétel után 14 napon belül — a forgalom javítására vonatkozó esetleges javaslataik kíséretében — terjesszék fel illetékes igazgatóságukhoz.

Az igazgatóságok jelen rendeletemet be nem tartó hivatalok ellen saját hatáskörükben szigorúan járjanak el. A beérkező íveket gyüjtsék össze és ellenőrizzék, hogy azok valamennyi hivataltól beérkeztek-e és azokat rendeletem értelmében pontosan töltötték-e ki?

Az igazgatóságok az összegyüjtött és ellenőrzött kimutatásokat szeptember hó 20-ig, illetve november hó 15-ik napjáig küldjék be a postavezérigazgatóság 6-ik ügyosztályához.

Budapest, 1937. évi július hó 9-én.

Hirdető bélyegző használata a budapesti 4. és 72. számú postahivataloknál.

106.873/3.

Értesítem a postahivatalokat, hogy a budapesti 4. és 72. számú postahivatal a bélyegzők elkészülésétől bezárólag folyó évi augusztus 20-ig „Nemzetközi vízipólótorna Horthy Kupáért — Margitsziget — aug. 14—20." szövegű kézi henger hírdető bélyegzőt fog használni a nála feladott levélpostai küldemények egy részének lebélyegzéséhez.

Budapest, 1937. évi július hó 10-én.

Szigliget postaügynökség postahivatallá való átalakítása.

107.478/3.

Zala megyében levő szigligeti távbeszélővel egyesített postaügynökség folyó évi július hó 10-ével változatlan forgalmi körrel postahivatallá alakíttatott át.

Az új hivatal ellenőrző száma: 5619.

Ehhezképest a kir. hivatalok a segédkönyvekben az alábbi változásokat vezessék keresztül:

A Helységnévtárban az 500. oldalon Szigligetnél a „✉ Eh. Tapolca" bejegyzés törlése mellett beírandó: „☎".

A Postahivatalok és Ügynökségek Névsorában a 124. oldalon Szigligetnél az első hasábba beírandó: „5619.", a negyedik hasábban „ü. (Eh. Tapolca)" törlendő, a 181. oldalon pedig az 5619-es ellenőrző szám mellé beírandó: „Szigliget".

Végül az Irányítási Füzetben a 154. oldalon Szigligetnél a második hasábban „Ü" helyett „IV" írandó, a hetedik hasábban pedig „Eh. Tapolca" törlendő.

Budapest, 1937. évi július hó 12-én.

Változások a Postahivatalok és Ügynökségek Névsorában, a Helységnévtárban és az Irányítási Füzetben.

108.181/3.

Az alábbi változásokat a kir. hivatalok a segédkönyvekben vezessék keresztül:

A *Postahivatalok és Ügynökségek Névsorában:* Borotánál (20. oldal) Kiskunhalas ▭ Bácsalmás, Jánoshalma ... helyett Baja pu. = Jánoshalma, Galyatetőnél (48. old.) Vámosgyörk ▭ Gyöngyös ... helyett Gyöngyös pu. = Mátraháza = Galyatető, Rémnél (110. oldal) Baja = Kelebia, Felsőszentiván ... helyett Baja = Jánoshalma írandó.

A *Helységnévtárban:* Borotánál (143. o.) Kiskunhalas ▭ Bácsalmás, Jánoshalma ... helyett Baja pu. = Jánoshalma, Galyatetőnél (222. o.) Vámosgyörk ▭ Gyöngyös ... helyett Gyöngyös pu. = Mátraháza = Galyatető, Kótaj-nál (323. o.) Nyíregyháza = Balsa = Sátoraljaújhely helyett Nyíregyhá-

za ▬▬ Balsa ▬▬ Sátoraljaújhely, Rém-nél (451. o.) Baja ═══ Kelebia helyett Baja pu. ═══ Jánoshalma írandó.

Az Irányítási Füzetben: Galyatetőnél (52. o.) a 6-ik hasábba Mátraháza elé írják be „Gyöngyös pu.", Rém-nél pedig (134. o.) Baja—Kelebia gk. helyett Baja pu.—Jánoshalma gk.

Budapest, 1937. évi július hó 13-án.

Igazolvány elvesztése.

107.243/6.

Balás Árpád órabéres mérnök a budapesti távíró és távb. igazgatóság által kiállított 107/1935. számú — távbeszélő berendezések felülvizsgálására és munkák elvégzésére jogosító — arcképes igazolványát elvesztette.

Az elveszett igazolvány érvényét megszüntetem.

Budapest, 1937. évi július hó 13-án.

A m. kir. postatakarékpénztár 1937. évi június havi forgalma.

4.563/eln. ptk. sz.

A takaréküzletágban a betétek 2,660.881 P 17 f-rel haladták túl a visszafizetéseket. A betétek állománya 1937. évi június hó végén 117,963.332 P 99 f volt. A különleges kamatozású takarékbetétek álladéka a fenti álladékban 16,963.502 P 22 f-rel szerepel. A betevők száma a hó végén 486.371.

A csekküzletágban a betétek 79,649.190 P 51 f-rel múlták felül a visszafizetéseket. A csekkbetétek állománya 1937. június hó végén 237,644.941 P 15 f volt. A csekkszámlatulajdonosok száma a hó végén 36.171.

Az értékpapírüzletágban az intézet tulajdonában levő különféle értékpapírok állománya 1937. június hó végén névértékben 118,751.613 P 37 f-t tett ki, az intézetnél levő idegen tulajdont képező értékpapírok és egyéb értékek pedig 96,142.392 P 36 f értéket képviseltek. A hó végén forgalomban volt járadékkönyvek, illetve letéti jegyek száma 85.105.

A zálogüzletágban 261.744 drb új zálogfelvétel 5,476.358 P kölcsönnel és 243.450 drb zálogkiváltás 4,964.177 P kölcsönvisszafizetéssel szerepel. A zálogtárgyak álladéka 1937. június hó végén 1,377.564 drb, a zálogkölcsöntőke álladéka pedig 28,322.004 P volt.

Az árverési csarnokban önkéntes árverésre 3.318 drb, kényszerárverésre pedig 8.496 drb különféle ingóság került. Eladatott összesen 9.542 drb, a befolyt vételár 172.507 P 02 f-t tett ki.

Az összforgalom a takarék-, csekk- és zálogüzletágban 1937. június hó folyamán 3,299.131 tétel, s 1.821,687.725 P 04 f, az összes betétek állománya pedig a hó végén 355,608.274 P 14 f volt.

Budapest, 1937. évi július hó 7-én.

NEM HIVATALOS RÉSZ

Betöltendő kiadói állások.

Dömös postahivatal mindenben jártas kiadónőt keres azonnalra, 2 hónapra.

Jánoshalma postahivatal mindhárom szakban önálló, kezelésre képes nőkiadót keres, állandó alkalmazásra, szeptember hó 1-től.

Lengyeltóti postahivatal mindhárom szakban jártas kiadót keres azonnalra. Az állás állandó.

Rum postahivatal augusztusra helyettesítésre gyakorlott férfi kiadót keres.

Szabadhídvég postahivatal helyettest keres július 15-től vagy augusztus 1-től egy hóra, esetleg tovább is. Fizetés megegyezés szerint.

Szakály postahivatal augusztus 1-re vagy 15-ére állandó alkalmazásra gyakorlott kiadót keres.

Szilasbalhás postahivatal augusztus 1-re állandó alkalmazásra kiadót keres. Lehet kezdő is, de a távirda kezelés tudása feltétlenül szükséges.

Vasvár postahivatal állandó alkalmazásra augusztus 1-re távíró és távbeszélő kezelésre szakképzett nőikadót keres. Fiztés készpénzjárandóság és teljes ellátás.

Állástkereső postakiadók.

Az állást kereső postakiadó				Jegyzet
neve	címe (jelenlegi tartózkodási helye)	szolgálati éveinek száma	mely időponttól kezdve vállal állást	
Horváth Zoltán	Szarvas (Zalán Gusztáv posta főellenőr címén)	—	azonnal	Helyettesítést is vállal.

A szerkesztőségnek szánt küldemények címzése: Postavezérigazgatóság, 4. ügyosztály, Budapest 114.
A kiadóhivatalnak szánt küldemények címzése: Külföldi hirlaposztály, Budapest 4.

Fővárosi Nyomda Rt. nyomása. — Felelős művezető: Duchon János.

RENDELETEK TÁRA

A MAGYAR KIR. POSTA RÉSZÉRE.

KIADJA A M. KIR. KERESKEDELEM- ÉS KÖZLEKEDÉSÜGYI MINISZTER.

BUDAPEST, 1937. JÚLIUS 23. **28. szám.**

TARTALOM:

A Budapesti Mérnöki Kamara által kiállított személyazonossági igazolványok elfogadása.

Változások a Légipostai Menetrendben és a Légipostadíjszabásban.

Új 10 filléres képes levelezőlapok forgalombabocsátása.

Változások a Távíró-Díjszabásban.

Pestszenterzsébet 4. sz. postahivatal megnyitása.

Forgalomköri változások.

Helyesbítés a Postahivatalok és Ügynökségek Névsorában és a Helységnévtárban.

Kiegészítés a távíró- és távbeszélő hivatalok névsorához.

Változások az Irányítási Füzetben.

Kimutatás létszámból törölt postakiadókról.

Betöltendő kiadó állások.

Állástkereső postakiadók.

A Budapesti Mérnöki Kamara által kiállított személyazonossági igazolványok elfogadása.

105.840/4.

A Budapesti Mérnöki Kamara által tagjai részére kiadott arcképes igazolványokat az A. 1. Szab. 70. §. 4. a) pontjában felsorolt igazolványokkal egyenlő értékűnek kell tekinteni. Ezért a hivatalok azokat a postai küldemények kézbesítésénél megkívánt személyazonosság igazolására akadály nélkül fogadják el.

E rendeletemet az A. 1. Szab. idézett pontjánál jegyezzék elő.

Budapest, 1937. évi július hó 16-án.

Változások a Légipostai Menetrendben és a Légipostadíjszabásban.

103.724/4.

A hivatalok a Légipostai Menetrendben vezessék keresztül a következő változásokat:

1. oldal, a cím alatti szöveg 10. sorában a repülőtéri postahivatal telefonszámát javítsák 2-971-11-ről 259-549-re.

5. oldal, Oroszország, a „Helység neve" rovatban töröljék „a légiforgalom szünetel" megjegyzést és helyette egymás alá írják be: Kiev, Moszkva. Az 1. sz. hasábba pedig Kiev-vel egysorba írják 21 ó 20, Moszkvá-val egy sorba pedig b 12 ó 10.

7. oldal, B) Európánkívüli országok névmutatójában, Belga-Kongó északkeleti részénél a Menetrend hasábban „IV. 2." helyett írják: „V. 1."; Ciprus-szigetnél a Menetrend hasábban a sorszámot javítsák 8-ról 9-re; Lorenzo Marques-nél pedig 8-ról 7-re.

8. oldal, a IV. sz. menetrendtáblázatot töröljék és helyette ragasszák be a csatolt fedőlapot.

9. oldal, az V. sz. menetrendtáblázatot töröljék és helyette ragasszák be a csatolt fedőlapot.

10. oldal, a VII. sz. menetrendtáblázatnál a 3. sz. hasáb fejében a meglévő „szo, 10 ó 15, 11 ó 30" helyett írják: „pé, 9 ó 25, 11 ó 05." Ugyancsak a 3. sz. hasábban, 15. Tchad- és 16. Nigériára vonatkozó érkezési napok sze, és csü, helyett megfelelően ke, és sze. 20. Madagaszkárnál a 3. sz. hasábban a „b. csü" érkezési időpontot töröljék.

A Légipostadíjszabásban vezessék keresztül a következő változást:

27. oldal, Jugoszláv-Királyság, a 6. hasábban a *Sürg.* után levő „10 kg súlyig" megjegyzést töröljék.

Budapest, 1937. évi július hó 14-én.

Új 10 filléres képes levelezőlapok forgalombabocsátása.

106.166/3.

Értesítem a postahivatalokat, hogy a már forgalomban lévő postai képes levelezőlapsorozat kiegészítéseként újabb, 16-féle ábrával

ellátott 10 filléres értékjelzésű képeslevelezőlapokat bocsátok forgalomba.

E képeslevelezőlapok a jelenleg forgalomban levőkkel azonos kivitelben, olivzöld színű nyomással készülnek és E. 1—16 jelzéssel, meteleg sorszámmal vannak ellátva.

A levelezőlapokon levő látképek a következők:

Pannonhalma: Apátság.
Sárközi viselet.
Lillafüred: Látkép.
Esztergom: Szent István király szülőhelye.
Debrecen: Ötösfogat.
Szeged: Városi múzeum.
Debrecen: Nagytemplom.
Veszprém: A vár nyugatról.
Kőszeg: Hősök kapuja.
Ják: Apátsági templom.
Balatonboglár: Hajóállomás.
Kecskemét: Városháza.
Aggtelek-Jósvafő: Cseppkőbarlang, Minerva-templom.
Eger: Strandfürdő.
Sopron: Szent Mihály templom.
Pécs: Székesegyház.

Az érdekelt kincstári, valamint a győrszentmártoni, lillafüredi, jáki, balatonboglári, aggteleki, jósvafői postamesteri hivatalokat a megfelelő első készlettel az értékcikkraktár hivatalból látja el. További készletről, valamint a többi postamesteri hivatal a szükséges készletről megrendelés útján gondoskodjék.

E levelezőlapok 100 drb azonos képet tartalmazó csomagokban kerülnek kiadásra.

A jelenleg forgalomban levő D. 1—16 jelzésű képeslevelezőlapokat az új kiadásúakkal *együttesen* kell árusítani.

Budapest, 1937. évi július hó 13-án.

Változások a Távíró-Díjszabásban.

107.354/8.

A hivatalok a Távíró-Díjszabásban a következő változásokat vezessék keresztül:

23. oldal, Ekuador-nál az 1. hasábban levő [6]) jegyzetjelölést töröljék. A hírlaptávirat szódíja az 5. hasábban 1.55 a. fr. helyett 1.40 a. fr. Az oldal alján levő [6]) jegyzet szövege teljes egészében törlendő.

26. o. Malakka-félszigetnél az 1. hasábban a „Malakka-félsziget (Presqu' Ile de Malacca)" helynevet töröljék és helyébe írják: „Malaya (Malaya)".

27. o. Transjordániánál a 6. hasábban a IV. és V. útiránynak megfelelő sorban tegyenek [5]) jegyzetjelölést s az oldal aljára a következő új jegyzetet írják: „[5]) NLT távirat csak via Eastern küldhető. Szódíja: 0.507 a. fr."

30. o. Kawau Island-nál az összes adatokat töröljék.

31. o. Rotuma-szigetnél a 6. hasábban levő MP megjelölés törlendő.

A Távíró-Díjszabás utolsó oldalán levő Jegyzék-ben törlendő Kawau Island, Malakka-félsziget helyett pedig Malaya írandó.

A Távíró-Díjszabás mellékletét képező és a P. R. T. 1936. évi 45. számában megjelent 124.455/8. sz. rendelettel kiadott karácsonyi és újévi üdvözlőtáviratok Díjtáblázatában a hivatalok a következő változást vezessék keresztül:

11. o. Malakka-félszigetnél az 1. hasábban a „Malakka-félsziget (Presqu' Ile de Malacca)" helynevet töröljék és helyébe írják: „Malaya (Malaya)".

Budapest, 1937. évi július hó 15-én.

Pestszenterzsébet 4. sz. postahivatal megnyitása.

108.438/3.

Pestszenterzsébet megyei városban f. évi július hó 17-én, „Pestszenterzsébet 4" elnevezéssel új, nyilvános távbeszélő állomással felszerelt és csupán felvevő szolgálattal megbízott postahivatal nyílt meg.

A postahivatal működési köre bárhová szóló közönséges és ajánlott levélpostai küldemények, táviratok, értéklevelek, csomagok és belföldre szóló postautalványok felvételére, postatakarékpénztári közvetítő szolgálat ellátására, helyi és helyközi távbeszélgetések lebonyolítására, valamint postai, pénzügyi és egyéb értékcikkek árusítására terjed ki.

Az új postahivatal ellenőrző száma „502" szolgálati jellege „L", távbeszélő hívószáma pedig „147—311".

A Postahivatalok és Ügynökségek Névsorába a 103. oldalon Pestszenterzsébet 3 után a kir. hivatalok jegyezzék be „502, 4, —, Pestszenterzsébet 4 (Török Flóris-u. 265.) 1. /, ", ", Budapest 72 ═══ Csepel; a 169. oldalon pedig az 502. számnál „Pestszenterzsébet 4.".

Budapest, 1937. évi július hó 19-én.

Forgalomköri változások.

108.060/3.

Balaton kk. (114. o.) ezentúl L., u. t. Borsodnádasdi lemezgyár törlendő.

Frenreisztanya Balaton (216. o.) ezentúl u. t. Balaton.

Gyepesvölgypuszta (Szabótanya) Balaton (234. o.) ezentúl u. t. Balaton.

Kocsord (317. o.) helyett .

Szentlőrinckáta nk. (497. o.) ezentúl L., u. t. Jászfelsőszentgyörgy törlendő.

Tárcapuszta (Grósztanya) Balaton (514. o.) ezentúl u. t. Balaton.

Budapest, 1937. évi július hó 19-én.

Helyesbítés a Postahivatalok és Ügynökségek Névsorában és a Helységnévtárban.

ad. 105.508/3.

Szapárfalunál (119., ill. 485. oldal) Szolnok Tiszaderzs helyett a hivatalok jegyzékében „Szolnok Püspökladány, Fegyvernek . . . . ", Tiszaburánál pedig (130., ill. 523. oldal) Kisújszállás Kál Kápolna, Pusztataskony—Abádszalók után „Szolnok Tiszaderzs."

Budapest, 1937. évi július hó 19-én.

Kiegészítés a távíró- és távbeszélő hivatalok névsorához.

107.869/8.

I. Ujonnan nyilt távíró- és távbeszélő-hivatalok s táviratkézbesítésre felhatalmazott vasúti távíró-hivatalok.

Tételszám	A hivatal neve	Vármegye	Postaigazgatósági terület	A vasut, illetve üzletvezetőség megnevezése	Állami távíró	Állami távbeszélő	Vasuti táv. (ill. távbesz.) ahol állami távíró van	Vasuti táv. (ill. távbesz.) ahol állami távíró nincs	Hívójel	A vezeték száma, melybe a hivatal kapcsolva van	Közvetítő hivatalok	Megjegyzés
					szolgálati jel.							
	1	2	3	4	5	6	7	8	9	10	11	
1	Ecser	Pest-Pilis-Solt-Kiskun	Bp	—	—	L	—	—	—	2910	Budapest	—
2	Hajduszoboszlói gyógyfürdő . . . Ny. (V. 16—IX. 15.)	Hajdu	D	—	—	L[2] BC	—	—	—	—	Hajduszoboszló	[2] VII. 1—VIII. 31-ig C szolgálatot tart.
3	Kaposvár 3 . . . Ny.	Somogy	Pé	—	—	L	—	—	—	—	Kaposvár 1	—
4	Lakitelek	Pest-Pilis-Solt-Kiskun	Sz	—	—	L	—	—	—	4195	Kecskemét	—
5	Penészlek (ü)	Szatmár	D	—	—	L	—	—	—	3430	Nyíradony	—
6	Sopronkövesd	Sopron	S	—	—	L	—	—	—	5975	Sopron 1	—
7	Szentlőrinckáta (ü)	Pest-Pilis-Solt-Kiskun	D	—	—	L	—	—	—	3728	Nagykáta	—

II. Egyéb változások.

Bekapcsoltattak:

Adony az (1476)—, Alsódabas a 4120—, Apostag a 4543—, Bácsalmás a 6780—, Baja a 4616—, 6780—, 8766—, Baja vasúti táv. a 8766—, Bajaszentistván a 4616—, Balatonalmádi az 5499—, Balatonkenese az 5499—, Balmazújváros a (349)—, (3359)—, Békéscsaba 1. a 360—, (8150)—, Budapest helyk. távb. központ az 5303—, Cegléd 1. az 1474—, Celldömölk a (8864)—, (9604)—, Diósgyőri vasgyár a 3101—, Dunapataj az 1025—, Felsődabas a 4120—, Fülöpszállás az 1025—, 6406—, Galgaguta a (2941)—, (2943)—, Gutorfölde az (5571)—, Harta

az 1025—, Hatvan 1. a 615—, Izsák az (1475)—, 6407—, Kalocsa az 1025—, Kecskemét 1. a (383)—, (1470)—, (1471)—, (1472)—, (1473)—, (1474)—, (1475)—, 4191—, 4195—, 6404—, 6406—, 6407—, Kiskúnfélegyháza a (383)—, 6780—, Kiskúnhalas a 6761—, Kisvárda a 788—, Kúnszentmiklós az (1475)—, Külsővat az 5865—, Magyaróvár a 7616—, Makó a 2334—, Márianosztra a (2562)—, Martonvásár az 5303—, Mátészalka a 7181—, Mezőhegyes a (802)—, Mezőlak az 5865—, Miskolc 1. a 3101—, Nagymaros a (2505)—, Nógrádverőce a (310)—, (535)—, (2533)—, Nyiregyháza 1. a 788—, Örkény a 6402—, Örkénytábor a (6401)—, Pápa az 5865—, Pécsvárad a (2389)—, Peszéradács a 6403—, Rácalmás az (1477)—, Rákócziliget a 4503—, Rétság az (540)—, (633)—, Sári a 4120—, Siófok a (454)—, Solt az 1025—, 6407—, Sopron 1. az 1347—, Szalkszentmárton az (1470)—, (1471)—, (1472)—, (1473)—, (1474)—, (1475)—, (1476)—, (1477)—, Szeged 1. a (230)—, 7612—, Szeged vasúti táv. a 8740—, 9000—, Székesfehérvár 1. a 2420—, Szentmártonkáta a 3728—, Szob a (60)—, Tass az (1474)—, 6403—, Tatárszentgyörgy a 6403, Tiszaföldvár a 6730—, Tiszaföldvár-Öszöllő a 6730—, Tiszaug a 4195—, Vác a (60)—, (310)—, Veszprém 1. az 5499—, Veszprémvarsány az 5372—, Vinár az 5865—, számú távíró-vezetékbe, illetve távbeszélő áramkörbe.

Kikapcsoltattak:

Algyő vasúti táv. a 8739—, Balatonarács az 5504—, 5505—, Balatonfüredfürdő az 5504—, 5505—, Balatonkenese az 5500—, 5604—, Battonya vasúti táv. a 9002—, Budapesti Üzletvezetőség a 8832—, Cegléd 1. az (1474)—, (1476)—, (1477)—, (6401)—, Cegléd vasúti táv. a 8201—, Celldömölk a 2457—, 5877—, Csorvás vasúti táv. a 8739—, Dunaalmás a 6085—, Dunapataj az 1225—, Fülöpszállás az 1225—, Gyömöre az 5814—, Győr 1. az (1352)—, 5814—, (7002)—, (12.669)—, Gyula a 3852—, Harta az 1225—, Hatvan 1. a (2241)—, Hódmezővásárhely vasúti táv. a 8739—, Kalocsa az 1225—, Kaposvár 1. a 6891—, Kecskemét a 12.075—, 12.598)—, Kecskemét vasúti táv. a 8201—, Kisvárda a 734—, Külsővat az 5867—, Makó a (2343)—, Mezőberény a (812)—, Mezőhegyes vasúti táv. a 9001—, Mezőlak az 5867—, Miskolc 1. (8615)—, Nagykőrös a 12.075—, Nagylózs az 1343—, Pápa a 2457—, 5814—, 5867—, Rákospalota-Újpest vasúti táv. a 8553—, Sárvár 1. az 5978—, Solt az 1225—, Szarvas a 3820—, Szeged 1. a 2343—, Szeged-Rókus vasúti táv. a 8739—, Székesfehérvár 1. a 456—, (1212)—, Székesfehérvár 2. a (2417)—, (2418)—, (2425)—, (2426)—, Szombathely 1. az 5877—, Vinár az 5867— számú távíró-vezetékből, illetve távbeszélő áramkörből.

Szolgálati jellegváltozások.

A távírónál és a távbeszélőnél ezentúl: Ajka C/2. Alsódabas C/2. Apc C/2. Bácsalmás a távírónál C/2, a távbeszélőnél C/DL. Bácsbokod C/2. Balatonalmádi V/1—X/31-ig C. Bánhida C/2. Bátaszék C. Battonya C. Békés C. Beled C/2. Csorvás C/2. Devecser C. Dombegyház C/2. Dorog C/2. Dunaharaszti C/2. Edelény C/2. Elek C/2. Encs C/2. Felsőgöd C/2. Felsőireg C/2. Felsőzsolca C/2. Füzesgyarmat C. Gara C/2. Gödöllő C. Gyoma C. Gyömrő C/2. Győrszentmárton C/2. Hajduszoboszló VII/1-—VIII/31-ig C. Hőgyész C/2. Izsák C/2. Jánosháza C/2. Jászárokszállás C/2. Katymár C/2. Kecel C/2. Kelebia C/2. Kiskőrös C. Kiskundorozsma C/2. Kiskunmajsa C/2. Kistelek C/2. Klotildliget C/2. Körösladány C/2. Kúnágota C/2. Lajosmizse C/2. Lepsény C/2/BC. Letenye C/2. Mágocs C/2. Magyarbánhegyes C/2. Medgyesegyháza C. Mezőberény C. Mezőcsát C/2. Mezőkovácsháza C/2. Mór C. Nagymágocs C/2. Nagyszénás C/2. Nyíregyháza 2. a távbeszélőnél C. Parádfürdő VII/1—VIII/31-ig C. Pécsvárad C/2. Piliscsaba C/2. Pilisvörösvár C/2. Polgár C/2. Rajka C/2. Rákócziliget C/2. Révfülöp VII/1—VIII/31-

ig C. Sásd C/2. Sellye C. Simontornya C. Solt C/2. Soltvadkert C/2. Szeged-Alsóközpont C/2. Szentgotthárd C. Szentlőrinc C/2. Tab C/DL. Tamási C. Tápiószele C/2. Tét C/2. Tótkomlós C. Újkécske C/2. Újszász C/2. Vámosmikola C/2. Várpalota C. Vásárosnamény C. Veszprém 1. N. Vésztő C/2. Villány C/2. Zebegény VII/1—VIII/31-ig C/2.

Névváltozások:

Mezőnyék—Ládháza vasúti távíró neve „Nyékládháza"-ra változott.

Más változások:

Ábrahámhegynél az 1. hasábba „Abrahámhegy" helyett „Ábrahámhegy" írandó. Bácsalmás-nál az 5. és 6. hasábban, valamint az oldal alján a [2]) jegyzet törlendő. Balatonarácsnál az 1. hasábba „Ny" írandó. Budai-út ü.-nél az 1. hasábban „Ny" törlendő. Budapest központi távíró hivatalnál a 6. hasábban az „N" törlendő. Budapest-igazgatóság MÁV.-nál a 4. hasábba „MÁV. Budapest" írandó. Fábiánsebestyén vasúti távíróhivatalnál a 4. hasábba „MÁV. Szeged" írandó. Gyopárhalma ü.-nél az 1. hasábba „(IX/16—V/31.)" írandó. Gyopárosfürdő ü.-nél az 1. hasábba „(VI/1—IX/15.)" írandó. Hatvan 2.-nél az 1. hasábba „Ny" írandó. Jánoshalma-nál a 9. hasábba „J" helyett „I' írandó. Kisbér vasúti távírónál a 11. hasábban „Tata" törlendő. Kistemplomtanya-nál a 11. hasábba „Kiskundorozsma" helyett „Szeged 1." írandó. Kocsord-nál a 3. hasábba „D" írandó. Kolopfürdő ü. Ny.-nél az 1. hasábban „(VI/1—IX/15.)" „(VI/15—IX/15)"-re helyesbítendő. Kopáncs ü.-nél az 1. hasábba „Ny" írandó. Kovácshida-nál az 1. hasábban „ü" törlendő. Martonvásár-nál az oldal alján az [1]) jegyzetből „A hivatal VII/1—XII/31-ig C. szolgálatot tart" szövegrész törlendő. Mohács 3.-nál az 1. hasábba „Ny" írandó. Nagylózs-nál az 5. és 9. hasábban az „L", illetőleg „l" betű törlendő (a távíró megszünt). Nemesvámos-nál az 1. hasábban „ü" törlendő. Nyiregyháza 2.-nél az 1. hasábba „Ny" írandó. Ószentiván—Újszentiván vasúti távírónál a 3. hasábba „S" helyett „Sz" írandó. Ózd-nál az 1. hasábba „Ozd" helyett „Ózd" írandó. Őr ü.-nél az 1. hasábba „Or" helyett „Őr" írandó. Pinkamindszent-nél az 1. hasábban „ü" törlendő. Pusztamonostor-nál a 9. hasábba „m" helyett „mr" írandó. Pusztatúrpásztónál az 1. hasábba „ü" írandó. Rákócziligetnél az 1. hasábban „Ny" törlendő. Sárvár 2.-nél az 1. hasábba „Ny" írandó. Szeged 2.-nél az 1. hasábba „Ny" írandó. Székesfehérvár 3.-nál a 6. hasábba „L" mellé „3", az oldal alján [3]) jegyzetként „Vasárnap és ünnepnapokon nem tart szolgálatot" írandó. Szolnok 1.-nél a 9. hasábban az „l" törlendő, a 9. hasábba „*", valamint az oldal alján jegyzetként „* A hívójel legalább 5 másodpercig tartó billentyűlenyomás". Tiszadorogma-nál az 1. hasábban az „ü" törlendő, Vashosszúfalunál a 11.hasábba „Zalaegerszeg" írandó. Vasszécsény-nél él az 1. hasábba „Vasszécsény" helyett „Vasszécseny" írandó.

Budapest, 1937. évi július hó 10-én.

Változások az Irányítási Füzetben.

109.051/3.

Az Irányítási Füzet c. segédkönyvben bekövetkezett alábbi változásokat a kir. hivatalok vezessék keresztül és a helyes irányítás iránt intézkedjenek:

10. o. Alsórönöknél 1354 v. után írják be †54,

14. o. Baja 1-nél 6432 v. után (H. Ü. után nem),

36. o. Dégnél 1 Bp 72/1014 v/gk (k.) he-

lyett Szilasbalhás írandó, Veszpr. 1/gk. pedig törlendő.

38. o. Diósviszlónál 1 Bp. 72 helyett 1 Pécs 2.

41. o. Écsnél h 35 elé 1 Győr 2 —

56. o. Gyöngyöshalásznál 8823 helyett 8846,

57. o. Győrasszonyfánál és Győrszentmártonnál h 35 elé 1 Győr 2 — írandó.

62. o. Herencsénynél a 7-ik hasábba írják be Cserhátsurány.

66. o. Igarnál írják be †32 (VI/27—IX/ 8.)

69. o. Jankovichtelepnél Eh. elé írják be 35 (VI/27—IX/8.)

83. o. Kondorosnál 1 †27 törlendő.

86. o. Kővágószőllősnél †32 törlendő.

91. o. Lesencetomajnál 7523 v. után írják be 197 (VI/10—XI/15.) —

96. o. Mátételke—Óalmásnál a „pu" törlendő.

104. o. Nagybánhegyesnél Magyarbánhegyes elé †123, utána 123 írandó.

114. o. Nyékládházánál †50 után írják be †38 (k.),

116. o. Nyúlfalunál h 35 elé 1 Győr 2. írandó.

147. o. Szapárfalunál a 6. hasábban levő adat helyett beírandó Szolnok—Püspökladány; a 7. hasábban pedig Szolnok 2, 1 Törökszentmiklós törlendő.

152. o. Szentgotthárdnál 1316 v. után (k.) írandó.

154. o. Szigligetnél 48 után „(VI/27—IX/8)" törlendő; Szilasbalhásnál a 7-ik hasábba a jelenlegi adatok helyett 32, †32 írandó.

163. o. Tiszaburánál a 6-ik hasábba beírandó Szolnok—Tiszaderzs gk.

165. o. Tiszarofnál Szolnok 2. elé †78 írandó.

171. o. Újhutánál a 7. hasábba Lillafüred helyett írják be 34, Miskolc 2.

Budapest, 1937. évi július hó 19-én.

Kimutatás létszámból törölt postakiadókról.

Postaigazgatósági kerület	A létszámból törölt egyén				A létszámból való törlés oka
	neve	állása	születési helye és éve	állomáshelye, hol utoljára alkalmazva volt	
Debrecen	Csencs Róza	kiadó	Göncruszka 1894.	Abaújszántó	Vizsolyi postamesterré kineveztetett.
Debrecen	Katona Jusztina	kiadó	Lancut (Galicia) 1910.	Albertiirsa	Csökmői postamesterré kineveztetett.
Debrecen	Kovács Ella	kiadó	Csobaj 1905.	Csobaj	Prügyi postamesterré kineveztetett.
Debrecen	Mokos Adél	kiadó	Kisújfalu 1888.	Szolnok 1.	Postakezelőnővé kineveztetett

Postaigazgatóság kerülete	A létszámból törölt egyén				A létszámból való törlés oka
	neve	állása	születési helye és éve	állomáshelye, hol utoljára alkalmazva volt	
Debrecen	Holtzer Lászlóné sz. Báthory Róza	kiadó	Gyulaháza 1904.	Szolnok 1.	Postakezelőnővé kineveztetett
Debrecen	Schupiter Győzőné	kiadó	Beregszász 1889.	Szücsi	Sajóvámosi postamesterré kineveztetett.
Debrecen	Torma Erzsébet	kiadó	Nagykálló 1911.	Fehérgyarmat	Meghalt.
Pécs	Amtmann Margit	kiadó	Sormás 1909.	Szakály	Több mint félévig nem vállalt alkalmazást.
Budapest	Mészáros Istvánné sz. Márton Mária	kiadó	Torontál-oroszi 1884.	Pestszenterzsébet 3.	1 év óta nem vállalt alkalmazást.
Budapest	Szalai Józsefné sz. Kálnoki Lujza	kiadó	Lugos 1906.	Bpest 702.	1 év óta nem vállalt alkalmazást.

NEM HIVATALOS RÉSZ

Betöltendő kiadói állások.

Bugyi postahivatal augusztus 7-ikétől a hó végéig önálló kezelésre képes nőkiadót keres helyettesítésre. Teljes ellátást ad, ajánlatot az igény megjelölésével kér.

Büdszentmihály postahivatal azonnali helyettesítésre 1 hónapra gyakorlott kiadót keres. Készpénzilletményt és ellátást biztosít.

Csobaj postahivatal kiadónőt keres 1 havi helyettesítésre augusztus 1-re.

Csurgó postahivatal állandó alkalmazásra, postamester helyettesítésére is alkalmas kiadót keres. Belépés azonnal, esetleg augusztus 1-én.

Inke postahivatal augusztus 1., vagy 15-re két-három hónapra helyettest keres.

Jászapáti postahivatal mindenben jártas, gyakorlott

kiadónőt keres állandó alkalmazásra augusztus 15., esetleg szeptember 15-től.

Kondoros II. osztályú postahivatal állandó alkalmazásra másod nőkiadót keres, azonnali belépésre. Járandóság készpénzilletmény és teljes ellátás.

Mátraballa postahivatal augusztusra önálló helyettest keres. Fizetési igények közlendők.

Rátót postahivatal, azonnali belépésre — állandó alkalmazásra — mindhárom szakban jártas postakiadót keres. Fizetés megegyezés szerint.

Tát postahivatal augusztusra helyettesítésre önállóan kezelni tudó nőkiadót keres. Fizetése: teljes ellátás és készpénzjárandóság.

Állástkereső postakiadók.

Az állást kereső postakiadó				Jegyzet
neve	címe (jelenlegi tartózkodási helye)	szolgálati éveinek száma	mely időponttól kezdve vállal állást	
Demkó Mária	Balatonboglár	—	szept. 15-től	Helyettesítést is vállal.
Vass Imre Béla	Fonyódfürdőtelep	—	szept. 1-től	—
Horváth Zoltán	Szamosszeg	27	szept. 15-től	Állandó alkalmazást keres a debreceni kerületben.

A szerkesztőségnek szánt küldemények címzése: Postavezérigazgatóság, 4. ügyosztály, Budapest 114.
A kiadóhivatalnak szánt küldemények címzése: Külföldi hirlaposztály, Budapest 4.

Fővárosi Nyomda Rt. nyomása. — Felelős művezető: Duchon János.

Fedőlap a P. R. T. 1937. évi 28. számában megjelent 103.724/4. sz. rendelethez.

IV. sz. menetrendtáblázat.

A feladás határideje a Budapest 72. sz. hivatalnál		1. hé 10 ó 15	2. ke 9 ó 25	3, sze 10 ó 15	4. sze 10 ó 15	5. csü VIII. 31-ig 9 ó 25	6. pé 9 ó 25	7. pé 10 ó 15	8. szo 10 ó 15	9. Jegyzet
Budapestről (repülőtér) indul		11 ó 35	11 ó 05	11 ó 30	11 ó 35	11 ó 05	11 ó 05	11 ó 35	11 ó 30	
Ország, terület	Helység neve	Érkezés								
1. **Egyiptom** (Szaudi-Arábia)	Alexandria	sze *	sze	csü	pé *	pé	szo		va	
	Kairo	sze	csü *	csü *	pé	szo *	va *		va *	
2. **Egyiptomi-Szudán**	Wadi Halfa	sze	csü		pé		va		hé	
	Khartoum	csü	csü		szo		va		hé	
	El-Obeid						hé			
	El-Fasher						hé			
	Geneina						hé			
	Kassala	csü			szo			hé		
	Malakal		pé				hé		ke	
3. **Eritrea**	Asmara	csü			szo			hé		
	Assab	pé			va			hé		
4. **Francia-Szomálipart** (Brit-Szomáliföld, Aden, Jemen, Hadramaut)	Djibouti	pé			va			ke		
5. **Etiópia** (Abesszinia)	Dire-Daua	pé			va			ke		
	Addis Abeba	pé			va			ke		
	Gorrahei	szo						sze		
6. **Olasz-Szomáliföld** (Oltre Giuba)	Belet Uen	szo						sze		
	Mogadiscio	szo						sze		
7. **Palesztina** (Transzjordánia)	Gaza					szo				
	Lydda (Tel-Aviv)		b17 ó 05	csü			b17 ó 05		va	
8. **Sziria és Libanon**	Beyrouth		csü	pé		pé	va		hé	
9. **Ciprus-sziget**	Nicosia		csü							

Fedőlap a P. R. T. 1937. évi 28. számában megjelent 103.724/4. sz. rendelethez.

V. sz. menetrendtáblázat.

A feladás határideje a Budapest 72. sz. hivatalnál		1. ke 9 ó 25	2. pé 9 ó 25	3. szo 10 ó 15
Budapestről (repülőtér) indul		11 ó 05	11 ó 05	11 ó 30
Ország, terület	Helység neve	Érkezés		
1. **Uganda** (Belga-Kongó északkeleti része, Port-Beltől rendes postai úton.)	Butiaba	pé	hé	ke
	Port-Bel	pé	hé	ke
2. **Kénya**	Kisumu	pé	hé	ke
	Nairobi	szo		sze
	Mombasa	szo		sze
3. **Tanganyika-terület**	Dar-es-Saalam	szo		sze
Zanzibár sziget	Lindi	va		csü
4. **Észak-Rhodézia**	Lusaka	hé		pé
5. **Nyasaföld**	Blantyre	hé		pé
6. **Dél-Rhodézia** (Becsuanaföld)	Salisbury	hé		pé
7. **Mozambik**	Quelimane	va		csü
	Mozambik	va		csü
	Beira	va		scü
	Lorenzo-Marques	hé		pé
8. **Délafrikai-Unió**	Durban	hé		pé
	Johannesburg	b. ke		b. szo
	Port Elisabeth	b. ke		b. szo
	Capetown	b. ke		b. szo
9. **Délnyugat-Afrika**	Windhoek	b. csü		

RENDELETEK TÁRA

A MAGYAR KIR. POSTA RÉSZÉRE.

KIADJA A M. KIR. KERESKEDELEM- ÉS KÖZLEKEDÉSÜGYI MINISZTER.

BUDAPEST, 1937. JÚLIUS 30. **29. szám.**

TARTALOM:

Megbizatás.

A belföldi utalványkifizetési naplók vezetése az utalványokat háznál kifizető postamesteri hivataloknál.

A budapesti egységes hálózat vidéki központjainál felszámítható munkaegységek megállapítása.

Változás a Távíró-Díjszabásban.

Bánhida postahivatal távíró- és távbeszélő szolgálatának kiterjesztése.

Lefoglalandó sajtótermék.

Hirdető bélyegző használata a makói postahivatalnál.

Helyesbítés a Helységnévtárban, valamint a Postahivatalok és Ügynökségek Névsorában.

Forgalomköri változások.

Kimutatás létszámból törölt postakiadókról.

Betöltendő kiadó állások.

Kiadói állást keresnek.

Megbizatás.

ad 107.475/1.

Egyedi Andor postaműszaki igazgatót a postavezérigazgatóság 6. (távíró, távbeszélő és rádió műszaki ügyek) ügyosztálya vezetőjének állandó helyettesítésével megbízom.

Budapest, 1937. évi július hó 26-án.

A belföldi utalványkifizetési naplók vezetése az utalványokat háznál kifizető postamesteri hivataloknál.

104.105/4.

Azoknál a postamesteri hivataloknál, amelyeknél az utalványösszegeket a háznál fizetik ki, és ahol a háznál és a hivatalban kifizetett utalványokat külön munkahelyeken kezelik, megengedem, hogy az erősforgalmu napokon, vagyis főleg a hó első és utolsó napjain a leszámoló tisztviselő a háznál kifizetett utalványokat „Háznál" felírással ellátott külön utalványkifizetési naplóba tételesen beírva adhassa át az eredeti utalványkifizetési naplót vezető tisztviselőnek, aki ezt a külön naplót a csoportosan kifizetett utalványokról készített jegyzék módjára kezeli. (A. 3. Szab. 95. §. 15. p.)

Ezt a változást a postahivatalok az A. 3. Szab. 95. §. 15. és 18., valamint a 121. §. 6. pontjánál jegyezzék elő.

Az A. 3. Szab. vonatkozó szövegének kiegészítése iránt a legközelebb megjelenő Változások útján intézkedem.

Budapest, 1937. évi július hó 23-án.

A budapesti egységes hálózat vidéki központjainál felszámítható munkaegységek megállapítása.

111.011/2.

A P. R. T. 1937. évi 22. számában megjelent 93.755/8. sz. rendelettel a budapesti egységes távbeszélő hálózatba bevont vidéki postahivatalok által felszámítható munkaegységeket a következőkben állapítom meg.

1. A postahivatali nyilvános állomásról kezdeményezett, illetőleg oda érkezett beszélgetéseket a munkaegységszámítás III. Távbeszélő részének 1/a, 1/b, illetőleg 1/c folyószámai alatt kell kimutatni.

Az 1/a folyószám alatt a nyilvános állomásról kezdeményezett helyi beszélgetést csak az a postahivatal mutathat ki, amely nem pénzbedobásra működő nyilvános állomással rendelkezik.

2. A budapesti egységes hálózat vidéki központjaiba bekapcsolt előfizetők által kezdeményezett központon belüli helyi beszélgetéseket a munkaegységkimutatás III. Távbeszélő részének 10/a folyószáma alatt (beszélgetésenként 0.8 egységgel), a Budapesttel, valamint az egységes hálózat többi vidéki központjaival, tehát trunk vonalon lebonyolított helyi beszélgetéseket a 11/a folyószám alatt (beszélgetésenként 1.0 egységgel) kell kimutatni.

A központ a 10/a, illetőleg 11/a folyószám alatt a központjába kapcsolt nyilvános állomásról kezdeményezett helyi beszélgetéseket is tüntesse fel, tekintet nélkül arra, hogy a nyilvános állomás pénzbedobós, vagy más rendszerű.

A szolgálati helyi beszélgetéseket — a többi helyi beszélgetésekkel együtt — szintén a 10/a, illetőleg a 11/a folyószámok alatt kell feltüntetni, darabszámukat azonban a munkaegységkimutatás VII. (Statisztikai) részének 11. folyószáma alatt külön is ki kell mutatni.

3. Csak a számlált helyi beszélgetésekért szabad munkaegységet felszámítani. Tehát a nem sikerült hívások, a budapesti kétszámjegyű állomásokkal, valamint a 133—351 számmal történt beszélgetések után munkaegységet felszámítani nem szabad. Ezeket a beszélgetéseket a munkaegységkimutatásban ki sem szabad mutatni.

4. Az előfizetők által kezdeményezett és az előfizetőkhöz érkezett *távolsági* beszélgetések után csak a budapesti helyközi központ számíthat fel munkaegységet.

5. A budapesti egységes hálózatba bevont központokba bekapcsolt üzemben lévő távbeszélőállomások (főállomások) után állomásonként összesen 10 egységet állapítok meg. Az állomásonkénti 10 egységből 6 egységet az állomást befogadó központ, 4 egységet pedig az érdekelt budapesti központ számíthat fel.

A szelektoros berendezés, vagy törpe satellit útján közvetlenül Budapesthez csatlakozó állomások után csak az érdekelt budapesti központ számíthat fel és pedig állomásonként 10 egységet.

A postahivatali nyilvános állomás után munkaegységet még akkor sem lehet felszámítani, ha azt a hivatal szolgálati beszélgetésre is használja.

A fentiek értelmében kimutatható távbeszélőállomások számát a budapesti egységes hálózatba bevont vidéki központok a munkaegységkimutatás III. Távbeszélő részének 16/b folyószáma alatt, a budapesti központok a 16/a folyószám alatt tüntessék fel. A budapesti központok a hozzájuk szelektoros vagy törpe satellit berendezés útján csatlakozó állomások darabszámát — a többi állomásukkal együtt — a munkaegységkimutatás III. Távbeszélő részének 12. folyószáma alatt mutassák ki.

Budapest, 1937. évi július hó 27-én.

Változás a Távíró-Díjszabásban.

109.243/8.

A hivatalok a Távíró-Díjszabásban a következő változást vezessék keresztül:

27. *o.* Transjordániánál az I. útiránynak megfelelő sorban, az 5. hasábban a DLT távirat szódíja törlendő, a 4. hasábba pedig az NLT távirat szódíjaként beírandó: 0.507.

Budapest, 1937. évi július hó 27-én.

Bánhida postahivatal táviró és távbeszélő szolgálatának kiterjesztése.

108.856/8.

Bánhida postahivatal távíró- és távbeszélő szolgálatát folyó évi augusztus hó 15-től teljes

napali C szolgálattá változtatom meg.

A hivatalok a „M. kir. Távíró és Távbeszélő Hivatalok Névsora“ c. segédkönyvet megfelelően helyesbítsék.

Budapest, 1937. évi július hó 24-én.

Lefoglalandó sajtótermék.

109.948/4.

A budapesti kir. büntető törvényszék vizsgálóbírája 1937. évi július hó 23-án kelt B. I. 9.152/1937/7. számú végzésével a „Stürmer Verlag Nürnberg“ kiadásában megjelent „Ein Bilderbuch für Gross und Klein von Elvira Bauer“ című sajtótermék lefoglalását rendelte el.

A m. kir. postahivatalok a szóbanlevő sajtótermék postán szétküldött példányait ne szállítsák és ne kézbesítsék, hanem a budapesti kir. ügyészséghez küldjék be.

Budapest, 1937. évi július hó 24-én.

Hirdető bélyegző használata a makói postahivatalnál.

109.019/3.

Értesítem a postahivatalokat, hogy a makói postahivatal folyó évi szeptember 12-ig bezárólag „Jubiláris mezőgazdasági és állattenyésztési kiállítás és vásár Makón, 1937. szeptember 5—12. „Utazási kedvezmény.“ feliratú kézi henger bélyegzőt is fog használni a nála feladott levélpostai küldemények egy részének lebélyegzéséhez.

Budapest, 1937. évi július hó 22-én.

Helyesbítés a Helységnévtárban, valamint a Postahivatalok és Ügynökségek Névsorában.

I ad 102.589/3.

Felsőnánánál a Helységnévtárban a 208. oldalon a „pd“ jelzés, a Postahivatalok és Ügynökségek Névsorában a 44. oldalon pedig a „gy“ jelzés törlendő.

Budapest, 1937. évi július hó 28-án.

Forgalomköri változások.

109.686/3.

Besztereci vár ⌒ Beszterec (134. o.) ezentúl u. t. Vasmegyer.

Domokosmajor ⌒ Tiszavárkony (180. o.) ezentúl u. p. és u. t. Jászkarajenő.

Kondorfa kk. (319. o.) ezentúl ⊚ L., u. t. Őriszentpéter törlendő.

Petőtanya ⌒ Nyirbogdány (431. o.) ezentúl u. p. Kék.

Üllő nk. (545. o.) ezentúl „L.“

Budapest, 1937. évi július hó 28-án.

Kimutatás létszámból törölt postakiadókról.

A hivatalok a P. R. T. 1937. évi 28. számában a 234. oldalon a létszámból törölt postakiadók kimutatásában Katona Jusztinánál az utolsó hasábban „Csökmői“ helyett írják „Tunyogi“.

NEM HIVATALOS RÉSZ

Betöltendő kiadói állások.

Csaroda postahivatal augusztus 20-tól állandó alkalmazásra gyakorlott nőkiadót keres.

Dunakisvarsány postahivatal azonnali helyettesítésre egy-két hónapra kiadónőt keres.

Hegyeshalom postahivatal állandó alkalmazásra németül tudó férfi kiadót keres.

Józsa III. oszt. postahivatal egy hónapi helyettesítésre augusztus 15-től, esetleg 20—25-től szeptember 15-ig önálló kezelésben jártas nőkiadót keres. Fizetés ellátással, lakással, megegyezés szerint.

Kecel postahivatal augusztus 1-ére állandóra, mindenben jártas másodkiadónőt és augusztus hóra külön helyettesítésre egy kiadónőt keres. Ajánlatokat kér.

Kisszállás postahivatal nőkiadót keres állandó alkalmazásra, augusztus 15., vagy szeptember 1-re. Fizetés megegyezés szerint.

Kondoros I. osztályú postahivatal állandó alkalmazásra másod nőkiadót keres azonnali belépésre. Járandóság készpénzilletmény és teljes ellátás.

Medgyesegyháza postahivatal gyakorlott pénztári kezelő postakiadót keres, mielőbbi belépéssel.

Pécel postahivatal mindenben gyakorlott nőkiadót keres azonnalra vagy augusztus 15-re. Járandóság készpénzfizetés, lakás, üzemi és bélyegjutalék.

Tarany postahivatal augusztus 15-től, esetleg szept. 1-től egy hónapi időre, helyettesnek önálló kezelésre képes kiadónőt keres.

Tát postahivatal augusztusra helyettesítésre önállóan kezelni tudó nőkiadót keres. Fizetése: teljes ellátás és készpénzjárandóság.

Vág postahivatal négy-öt hónapra kiadót keres szeptember egytől. Fizetés megegyezés szerint és teljes ellátás.

Állástkereső postakiadók.

Az állást kereső postakiadó				Jegyzet
neve	címe (jelenlegi tartózkodási helye)	szolgálati éveinek száma	mely időponttól kezdve vállal állást	
Bognár Ilona	Balatonlelle	—	aug. 1-től	—
Demkó Mária	Balatonboglár	—	szept. 15-től	Helyettesítést is vállal.
Mészáros József	Berettyóújfalu	1	azonnal	Érettségizett.

A szerkesztőségnek szánt küldemények címzése: Postavezérigazgatóság, 4. ügyosztály, Budapest 114.
A kiadóhivatalnak szánt küldemények címzése: Külföldi hirlaposztály, Budapest 4.

Fővárosi Nyomda Rt. nyomása. — Felelős művezető: Duchon János.

RENDELETEK TÁRA

A MAGYAR KIR. POSTA RÉSZÉRE.

KIADJA A M. KIR. KERESKEDELEM- ÉS KÖZLEKEDÉSÜGYI MINISZTER.

BUDAPEST, 1937. AUGUSZTUS 6. **30. szám.**

TARTALOM:

Változás a külföldről érkező levélpostai küldemények díjában.

A Magyar Nemzeti Bank tanusítványa nélkül feladható ágytoll-minták.

Változás a külföldről érkező levélpostai légiküldemények pótdíjában.

Változások a Távbeszélő-Díjszabásban.

A „Nemzetközi Asszonyhét Budapesten" kongresszus székhelyén alkalmi postahivatal felállítása.

Csaholc új postaügynökség megnyitása.

A budapesti 100. számú postahivatal áthelyezése.

Változások a mozgóposták és jegyzékelőmenetek jegyzékében.

Európánkívülre szóló levélposta továbbítása.

Forgalomköri változások.

Igazolvány elvesztése.

Személyzetiek.

Pályázati hirdetmények postamesteri állásokra.

Betöltendő kiadói állások.

Állástkereső postakiadók.

Változás a külföldről érkező levélpostai küldemények díjában.

112.034/4.

A külföldről érkező levélpostai küldemények portózásához használt díjtáblázatot (Ld. 23. §.) a hivatalok az alábbiak szerint javítsák:

73. o., 4. fsz., Algir: a 3—5. hasábban 150, 90 és 90, helyett írják: 175, 100 és 100; a 7—11. hasábban 0.5, 30, 15, 60 és 300 helyett írják: 0.46, 35, 20, 70 és 350.

74. o., 27. fsz., Franciaország a [14]). alatti gyarmataival, Andorra és Monakó: a 3—5. hasábban 150, 90 és 90 helyett írják: 175, 100 és 100; a 7—11. hasábban 0·5, 30, 15[16]), 60[16]) és 300 helyett írják: 0·46, 35, 20[16]), 70[16]) és 350.

76. o., 51. fsz., Marokkó (francia rész): a 3—5. hasábban 150, 90 és 90 helyett írják: 175, 100 és 100; a 7—11. hasábban 0·5, 30, 15, 60 és 300 helyett írják: 0·46, 35, 20, 70 és 350.

81. o., 133. fsz., Tunisz: a 3—5. hasábban 150, 90 és 90 helyett írják: 175, 100 és 100; a 7—11. hasábban 0·5, 30, 15, 60 és 300 helyett írják: 0·46, 35, 20, 70 és 150.

A kincstári és az I. o. postamesteri hivatalok egyúttal a P. R. T. 1935: 44. számában közölt 124.534/4. számú rendeletemmel kiadott díjtáblázatot is megfelelően javítsák.

Budapest, 1937. évi augusztus hó 3-án.

A Magyar Nemzeti Bank tanusítványa nélkül feladható ágytoll-minták.

108.582/4.

A P. R. T. folyó évi 21. számában megjelent 102.209/4. sz. rendelet kapcsán értesítem a postahivatalokat, hogy ágytoll-mintát tartalmazó árumintaküldemények külföldre 150 g súlyhatárig a Magyar Nemzeti Bank által kiállított tanusítvány nélkül is feladhatók.

Ettől függetlenül a Magyar Tollkereskedők Kiviteli Egyesülése további intézkedésig ágytoll-mintát tartalmazó árumintaküldeményeket Németországba 350 g súlyhatárig adhat fel a Magyar Nemzeti Bank tanusítványa nélkül.

A hivatalok jegyezzék elő e rendeletemet az idézett rendelet II. Fejezet 4. §. 2. pontjánál.

Budapest, 1937. évi július hó 23-án.

Változás a külföldről érkező levélpostai légiküldemények pótdíjában.

111.064/4.

A hivatalok a „Kimutatás a külföldről érkező levélpostai légiküldemények és postautalványok légipostai pótdíjáról" című táblázatban (P. R. T. 1936. évi 2. sz.-ban megjelent 133.992/4. sz. rendelet melléklete), vezessék keresztül a következő változást:

A 2. oldalon a 29. folyószám alatt Levantei államoknál a 3. hasábban 6 helyett mind a kétszer írják 10; az 5. hasábban pedig 1.20 helyett ugyancsak írják 10^2). A lap alján ^{2}) sz. jegyzetnek írják a következőket: „ ^{2}) Az Air France légitársaság vonalán szállítva 5."

Budapest, 1937. évi július hó 29-én.

Változások a Távbeszélő-Díjszabásban.

109.204/8.

A hivatalok a Távbeszélő-Díjszabásban a következő változásokat vezessék keresztül:

59. o. Honduras-köztársaság és Porto Rico közé ragasszák be a csatolt fedőlapot.

63. o. Argentina, Chile, Peru és Uruguaynál az oldal alján lévő bekezdés első mondata a következőképen alakítandó át: „Beszélgetések via Berlin 13 és 20 óra közt (középeurópai idő) folytathatók." A következő második, harmadik és negyedik mondatot teljes egészében töröljék.

Budapest, 1937. évi július hó 30-án.

A „Nemzetközi Asszonyhét Budapesten" kongresszus székhelyén alkalmi postahivatal felállítása.

111.298/3.

A „Nemzetközi Asszonyhét Budapesten" kongresszus idejére és színhelyén (Műegyetem aulája, Budapest, XI., Műegyetem-rakpart 3.) folyó évi augusztus hó 5-től 12-ig bezárólag naponta 8 órától 18 óráig tartó szolgálattal a budapesti 72. számú postahivatal kirendeltségeként alkalmi postahivatal lép életbe.

A postahivatal működési köre bárhova szóló közönséges és ajánlott levélpostai (légi postai) küldemények, továbbá táviratok felvételére, helyi és helyközi távbeszélgetések közvetítésére, valamint postabélyegek és értékcikkek árusítására terjed ki.

Az alkalmi postahivatal a nála feladott levélpostai küldeményeket „Semaine Internationale des Femmes à Budapest 1937" feliratú különleges keletbélyegző lenyomatával látja el.

Budapest, 1937. évi augusztus hó 2-án.

Csaholc új postaügynökség megnyitása.

111.804/3.

Szatmár, Ugocsa és Bereg k. e. e. vármegyék Fehérgyarmati járásában fekvő Csaholc községben folyó évi július hó 21-én új postaügynökség lépett életbe. Ellenőrző hivatal Ják, díjnégyszögszáma 2831.

Az ügynökség forgalmi köre Csaholc községen kívül a közigazgatásilag Csaholchoz tartozó Brauntanyára, Csónatanyára és Vályitanyára (Füleptanya) terjed ki.

A kir. hivatalok a segédkönyvekben az alábbi változásokat vezessék keresztül:

A Helységnévtárban Csaholc-nál (154. o.) az „u. p. Kisnamény, u. t. Gacsály" törlése mellett beírandó: „✉ Eh. Ják, Mátészalka [redacted] Zajta, Ják-Majtis . . . . , 2831, u. t. Ják, postaig. D." Továbbá a közigazgatásilag Csaholchoz tartozó Brauntanyánál (147. o.), Csónatanyánál (167. o.) és Vályitanyánál (Füleptanya, 549. o.) „u. p. Kisnamény, u. t. Gacsály" törlendő s helyette beírandó: „u. p. Csaholc, u. t. Ják".

A Postahivatalok és Ügynökségek Névsorában Csabrendek után (31. o.) felveendő: „ —, 2831, —, Csaholc ü. (Eh. Ják), Szatmár, Debrecen, Mátészalka [redacted] Zajta, Ják-Majtis . . . . . ", a 162. oldalon pedig a 2831. számnál Ják elé beírandó: Csaholc,".

Végül az Irányítási Füzetben Csabrendek után (30. o.) felveendő: „Csaholc, Ü, Szatmár, D, II, Mátészalka-Zajta, Eh. Ják."

Budapest, 1937. évi augusztus hó 4-én.

A budapesti 100. számú postahivatal áthelyezése.

111.813/3.

A budapesti 100. számú postahivatal folyó évi június hó 24-től a XIV., Zsivora-utca 3. szám alatt működik.

A Postahivatalok és Ügynökségek Névsora című segédkönyv (27. oldal) helyesbítendő.

Budapest, 1937. évi augusztus hó 4-én.

Változások a mozgóposták és jegyzékelőmenetek jegyzékében.

I.

110.932/3.

A Sopron-Szombathely 1411. sz. jegyzékelőmenet folyó évi augusztus hó 1-től kezdve kor-

látozott szolgálatú ünnepnapokon sem közlekedik.

A kir. hivatalok ezt a változást jegyezzék elő a P. R. T. folyó évi 17. számában közzétett 99.751/3. számú rendelet mellékleteként megjelent jegyzékben.

Budapest, 1937. évi július hó 30-án.

II.

106.502/3.

A Hatvan—Jászberény 2018. sz. vonatban postaaltiszt kiséretében fenntartott jegyzékelőmenet közlekedtetését folyó évi augusztus hó 15-ével megszüntetem.

A kir. hivatalok ezt a változást jegyezzék elő a P. R. T. folyó évi 17. számában közzétett 99.751/3. sz. rendelet mellékleteként megjelent jegyzékben.

Budapest, 1937. évi augusztus hó 4-én.

Európánkívülre szóló levélposta továbbítása.

111.995/3.

Az európánkívüli fontosabb országokba szóló levélposta feladásának határideje a budapesti 72. számú postahivatalnál (= *F*) és a rendeltetési helyre való érkezés időpontja (= *É*):

Ausztráliába (Fremantle): *F* VIII/12 — 15 ó, *É* IX/7; *F* VIII/21 — 5 ó 30 p, *É* IX/14; *F* VIII/26 — 5 ó 30 p, *É* IX/21; *F* IX/4 — 5 ó 30 p, *É* IX/28;

Brit-Indiába (Bombay): *F* VIII/12 — 15 ó, *É* VIII/26; *F* VIII/19 — 15 ó, *É* IX/1; *F* VIII/26 — 5 ó 30 p, *É* IX/9; *F* VIII/31 — 15 ó, *É*. IX/13; *F* IX/2 — 15 ó, *É* IX/16;

Délafrikába (Capetown): F VIII/11 — 15 ó, *É* VIII/30; *F* VIII/18 — 15 ó, *É* IX/6; *F* VIII/25 — 15 ó, *É* IX/13; *F* IX/1 — 15 ó, *É* IX/21;

Dél-Amerikába (Rio de Janeiro): *F* VIII/11 — 15 ó, *É* VIII/30; *F* VIII/17 — 15 ó, *É* VIII/31; *F* VIII/18 — 5 ó 30 p, *É* IX/4; *F* VIII/22 — 15 ó, *É* IX/6; *F* VIII/25 — 15 ó, *É* IX/13; *F* VIII/30 — 15 ó, *É* IX/14; *F* IX/2 — 15 ó, *É* IX/16; *F* IX/3 — 5 ó 30 p, *É* IX/20;

Egyiptomba (Alexandria): *F* VIII/8 — 22 ó 50 p, *É* VIII/12; *F* VIII/10 — 22 ó 50 p, *É* VIII/14; *F* VIII/13 — 22 ó 50 p, *É* VIII/17; *F* VIII/14 — 22 ó 50 p, *É* VIII/18; *F* VIII/15 — 22 ó 50 p, *É* VIII/19; *F* VIII/16 — 22 ó 50 p, *É* VIII/20; *F* VIII/19 — 22 ó 50 p, *É* VIII/23; *F* VIII/20 — 22 ó 50 p, *É* VIII/24; *F* VIII/21 — 22 ó 50 p, *É* VIII/25; *F* VIII/22 — 22 ó 50 p, *É* VIII/26; *F* VIII/24 — 22 ó 50 p, *É* VIII 28; *F* VIII/27 — 22 ó 50 p, *É* VIII/31; *F* VIII/28 — 22 ó 50 p, *É* IX/1; *F* VIII/29 — 22 ó 50 p, *É* IX/2; *F* VIII/30 — 22 ó 50 p, *É* IX/2; *F* IX/2 — 22 ó 50 p, *É* IX/6; *F* IX/3 22 ó 50 p, *É* IX/7; *F* IX/4 — 22 ó 50 p, *É* IX/8;

Észak- és Középamerikába (New-York): *F* VIII/9 — 15 ó, *É* VIII/16; *F* VIII/11— 15 ó, *É* VIII/18; *F* VIII/12 — 15 ó, *É* VIII/20; *F* VIII/16 — 15 ó, *É* VIII/23; *F* VIII/18 — 15 ó, *É* VIII/25; *F* VIII/23 — 15 ó, *É* VIII/30; *F* VIII/24 — 15 ó, *É* IX/2; *F* VIII/27 — 15 ó, *É* IX/3; *F* VIII/28 — 15 ó, *É* IX/6; *F* VIII/30 — 15 ó, *É* IX/6; *F* IX/1 — 15 ó, *É* IX/9; *F* IX/3 — 15 ó, *É* IX/10;

Irak—Mezopotámiába (Baghdad): *F* VIII/9 22 ó 50 p, *É* VIII/14; *F* VIII/11 — 22 ó 50 p, *É* VIII/16; *F* VIII/14 — 22 ó 50 p, *É* VIII/19; *F* VIII/16 — 22 ó 50 p, *É* VIII/21; *F* VIII/18 — 22 ó 50 p, *É* VIII/23; *F* VIII/21 — 22 ó 50 p, *É* VIII/26; *F* VIII/23 — 22 ó 50 p, *É* VIII/28; *F* VIII/25 — 22 ó 50 p, *É* VIII/30; *F* VIII/28 — 22 ó 50 p, *É* IX/2; *F* VIII/30 — 22 ó 50 p, *É* IX/4; *F* IX/1 — 22 ó 50 p, *É* IX/6; *F* IX/4 — 22 ó 50 p, *É* IX/9;

Iránba (Perzsia—Teherán): *F* VIII/9 — 12 ó, *É* VIII/17; *F* VIII/13 — 12 ó, *É* VIII/21; *F* VIII/14 — 12 ó, *É* VIII/22; *F* VIII/16 — 12 ó, *É* VIII/24; *F* VIII/20 — 12 ó, *É* VIII/28; *F* VIII/21 — 12 ó, *É* VIII/29; *F* VIII/23 — 12 ó, *É* VIII/31; *F* VIII/27 — 12 ó, *É* IX/3; *F* VIII/28 — 12 ó, *É* IX/4; *F* VIII/30 — 13 ó, *É* IX/6; *F* IX/3 — 12 ó, *É* IX/11; *F* IX/4 — 12 ó, *É* IX/12;

Japánba (Shimonoseki): *F* VIII/10 — 5 ó 30 p, *É* VIII/26; *F* VIII/13 — 5 ó 30 p, *É* VIII/29; *F* VIII/17 — 5 ó 30 p, *É* IX/1; *F* VIII/20 — 5 ó 30 p, *É* IX/4; *F* VIIII/24 — 5 ó 30 p, *É* IX/9; *F* VIII/27 — 5 ó 30 p, *É* IX/12; *F* VIII/31 — 5 ó 30 p, *É* IX/16; *F* IX/3 — 5 ó 30 p, *É* IX/19;

Kínába (Shanghai): *F* VIII/10 — 5 ó 30 p, *É* VIII/25; *F* VIII/13 — 5 ó 30 p, *É* VIII/28; *F* VIII/17 — 5 ó 30 p, *É* VIII/31; *F* VIII/20 — 5 ó 30 p, *É* IX/3; *F* VIII/24 — 5 ó 30 p, *É* IX/8; *F* VIII/27 — 5 ó 30 p, *É* IX/11; *F* VIII/31 — 5 ó 30 p, *É* IX/15; *F* IX/3 — 5 ó 30 p, *É* IX/18;

Németalföldi Indiába (Batávia): *F* VIII/12 — 5 ó 30 p, *É* IX/6; *F* VIII/19 — 5 ó 30 p, *É* IX/9; *F* VIII/25 — 15 ó, *É* IX/16; *F* IX/2 — 5 ó 30 p, *É IX/27;*

Palesztinába (Tel Aviv): *F* VIII/8 — 22 ó 50 p, *É* VIII/13; *F* VIII/10 — 22 ó 50 p, *É* VIII/15; *F* VIII/13 — 22 ó 50 p, *É* VIII/18; *F* VIII/14 — 22 ó 50 p, *É* VIII/19; *F* VIII/15 — 22 ó 50 p, *É* VIII/20; *F* VIII/16 — 22 ó 50 p, *É* VIII/21; *F* VIII/19 — 22 ó 50 p, *É* VIII/24; *F* VIII/20 — 22 ó 50 p, *É* VIII/25; *F* VIII/21 — 22 ó 50 p, *É* VIII/26;

F VIII/22 — 22 ó 50 p, *É* VIII/27; *F* VIII/24 — 22 ó 50 p, *É* VIII/29; *F* VIII/27 — 22 ó 50 p, *É* IX/1; *F* VIII/28 — 22 ó 50 p, *É* IX/2; *F* VIII/29 — 22 ó 50 p, *É* IX/3; *F* VIII/30 — 22 ó 50 p, *É* IX/3; *F* IX/2 — 22 ó 50 p, *É* IX/7; *F* IX/3 — 22 ó 50 p, *É* IX/8; *F* IX/4 — 22 ó 50 p, *É* IX/9;

Sziriába (Alep): *F* VIII/9 — 22 ó 50 p, *É* VIII/12; *F* VIII/11 — 22 ó 50 p, *É* VIII/14; *F* VIII/12 — 22 ó 50 p, *É* VIII/16; *F* VIII/14 — 22 ó 50 p, *É* VIII/17; *F* VIII/16 — 22 ó 50 p, *É* VIII/19; *F* VIII/18 — 22 ó 50 p, *É* VIII/21; *F* VIII/19 — 22 ó 50 p, *É* VIII/23; *F* VIII/21 — 22 ó 50 p, *É* VIII/24; *F* VIII/23 — 22 ó 50 p, *É* VIII/26; *F* VIII/25 — 22 ó 50 p, *É* VIII/28; *F* VIII/26 22 ó 50 p, *É* VIII/30; *F* VIII/28 — 22 ó 50 p, *É* VIII/31; *F* VIII/30 — 22 ó 50 p, *É* IX/2; *F* IX/1 — 22 ó 50 p, *É* IX/4; *F* IX/2 — 22 ó 50 p, *É* IX/6; *F* IX/4 22 ó 50 p, *É* IX/7.

Budapest, 1937. évi augusztus hó 3-án.

Forgalomköri változások.

111.576/3.

Bánhida nk. (119. o.) f. évi VIII. 15-től ⌐ C, ⊂ C.

Gorovetanya ∩ Penészlek (228. o.) ezentúl: „u. t. Penészlek".

Jasztrabszkytanya ∩ Penészlek (274. o.) ezentúl: „u. t. Penészlek".

Kisbánháza (Bánházapuszta része) ∩ Nyirábrány (300. o.) ezentúl: „u. t. Penészlek".

Középsőbánháza (Bánházapuszta része) ∩ Nyirábrány (330. o.) ezentúl: u. t. Penészlek".

Nagybánháza (Bánházapuszta része) ∩ Nyirábrány (380. o.) ezentúl: „u. t. Penészlek".

Nemestag (Bánházapuszta része) ∩ Nyirábrány (398. o) ezentúl: „u. t. Penészlek".

Őr kk. (414. o.) ezentúl: „ ⊂ L.", törlendő: „u. t. Vaja".

Penészlek nk. (427. o.) ezentúl: „ ⊂ L.", törlendő: „u. t. Nyirbéltek".

Rátatanya ∩ Penészlek (450. o.) ezentúl: „u. t. Penészlek".

Újhodospuszta ∩ Lajoskomárom (539. o.) ezentúl: „u. p. és u. t. Lajoskomárom".

Budapesten, 1937. évi augusztus hó 3-án.

Igazolvány elvesztése.

110.981/6.

Tábor István távírómunkás a budapesti távíró és távb. igazgatóság által kiállított 1099/1929. számú — távbeszélő berendezések felülvizsgálására és munkák elvégzésére jogosító — arcképes igazolványát elvesztette.

Az elveszett igazolvány érvényét megszüntetem.

Budapest, 1937. évi július hó 29-én.

Személyzetiek.

111.685/1.

A m. kir. postaszemélyzet körében 1937 június havában előfordult változások (a számok az alkalmazottak rangsorszámát jelentik):

Áthelyeztettek: Bugyi József dr. igazgató 9 Szegedről Budapestre, Szüts Endre postafőigazgatói címmel és jelleggel felruházott igazgató 15 Budapestről Szegedre, Barabás Ödön II. o. tiszt 240 Hódmezővásárhelyről Orosházára, Aradi Gyula dr. forg. gyakornok 170 Orosházáról Kecskemétre, Vedres Margit segédellenőrnő 156 Szegedről Szolnokra, Farkas József fényeslitkei I. o. altiszt 1770 Kisvárdáról Debrecenbe, Bányai Lajos II. o. altiszt 972 Budapestről Újpestre, Takács József mecsekszentkúti II. o. altiszt 1222 Paksról Pécsre, Füleki Imre II. o. altiszt 2155 Budapestről Kecskemétre, Tollár János II. o. altiszt 2607 Pécsről Paksra, vitéz Lányi Gyula II. o. altiszt 2968 Győrből Tatára.

Nyugdíjaztattak: Nagy Endre dr. 3 és Sáray Ferenc dr. 11 főigazgatók, Fábián Jenő 20 és Dittrich Vilmos 25 igazgatók, Tichtl György műszaki főigazgató 2, Porszász Mátyás hivatali igazgató 15, Kerny István 4, Pereszlényi Károly 67 és Wagner István 113 főfelügyelők, Kocsis Zoltán 8 és Gyenes János 121 felügyelők, Nagy Antal 9, Tóth Ferenc 11 és Weixelgärtner Erik 41 főellenőrök, Karsai Gyula ellenőr 122, Csap Valéria 88, Glatz Rezsőné 165, Bánk Paula 178, Mayer Lujza 385, Rajki Lászlóné 403, Kolonich Irma 447 és Szentkirályi Gyuláné 462 segédellenőrnők, Konrád Kálmánné 335 és Hámori Béláné 374 segédtisztnők, Péti János műszaki ellenőr 29, Merész Ferencné 172, Szupp Menyhértné 177 és Peremenczki Jánosné 436 kezelőnők, Jákli György 25, Auer István 34 és Kleiner Imre 38 I. o. szakaltisztek, Czikora János 4, Erős János zsedényi 23, Szücs Károly zsigárdi 25, Ujszászi Kálmán 54, Sipos Bálint 76 és Vincze Pál Mihály 88 II. o. szakaltisztek, Simon Károly 21, Berecz Mihály 33, Nagy Bálint nemesdédi 51, Székely József 78, Mizser Nagy János 93, Rakó István 143, Spannenberger József 164, Rózsás János 198, Páldi Ádám 389, Liliom Nándor 395, Tasnádi Ferenc 495, Szalontai Sándor 555,

Gór József 631, Ila József 780, Mátyus Gyula 903, Kis Imre magyarittebei 915, Gárdos János 1102, Simon János baracskai 1145, Kiss István felsőnyéki 1265, Szalay Rezső nagyfödémesi 1313 és Szabó Mihály üllői 1513 I. o. altisztek, Farkas Benjamin 56, Jászberényi János 250 és Horváth István belsőböcsi 677 II. o. altisztek, Füleki János I. o. szakmester 3, Kutas András 87 és Fehér József kürti 89 I. o. vonalfelvigyázók.

Felmentetett: Ribáry György II. o. altiszt id. 2480.

Elbocsáttatott: Sánta Ferenc segédtiszt 225.

Meghaltak: Elek Jakab II. o. szakaltiszt 45, Kocsis Pál csornai 465 és Matulányi Pál 1149 I. o. altisztek, Teleki László 1664 és Molnár János sárszentmiklósi 2039 II. o. altisztek, Károly Mihály II. o. vonalmester 30.

Névváltozás: Donászi (Schwach) Gyula főfelügyelői címmel és jelleggel felruházott felügyelő 36, Buzás (Bugyik) Imre II. o. altiszt 772/a, Acélhegyi (Stalberg) István II. o. altiszt 1620, Tóvári (Reich) János II. o. altiszt 2718, Kékesi (Sedon) Bonaventura II. o. altiszt 2857, Pálkúti (Pádua) János II. o. vonalmester 86.

Véglegesíttettek: 1937 július 1-től: Bedőházy Tibor dr. 55 és Kovács László dr. (pécsi) 56 fogalmazók, Pusztay György 28, Kertesi Sándor 29, Fejes Pál 30, Schwarz János 31, Lorényi Gyula 32, Gyurgyik Béla 33, Soós Zoltán 34, Ludwig László 35, Keresztesi Ernő 36, Siegmeth Alfréd 37, Novák István 38, Flanek Tibor 39, Várady Pál 40, Ránky Béla 41, Csereklyei Pál 42 és Pákh Károly 43 segédmérnökök, Cserő László 278, Bátonyi Béla dr. 279, Kalmár Dénes 280, Gyenei Imre 281, Flórián István 282, Szentai Ferenc 283, Maros Ferenc 284, Szakács Béla 285, Kozák Frigyes 286, Somogyi Gábor 287, Solti Tivadar 288, Csermely Lajos 289 és Monos Ferenc 290 II. o. tisztek, gróf Haller Eugenia segédtisztnő 438, Rontó Jenő 110 és Sepsi János 111 műszaki segédellenőrök az itt feltüntetett rangsorszámmal.

Egyéb változások: Nagy Lajos dr. titkár 42 — 5 hadiév, Várkonyi József főtiszt 315 helyett Várkonyi József dr., Somlyai Rezső főtiszt 383 helyett Somlyai Rezső dr., Bordás István II. o. tiszt 174 helyett Bordás István dr., Bélai József segédellenőr 445 — 3 hadiév, Haller Ferenc segédellenőr 446 — 4 hadiév, Huszti Ágoston segédellenőr 447 születési év rovatba 1894 helyett 1896, Hetey Józsa segédtisztnő 344 helyett Vida József Dénesné, Bányai Julia kezelőnő 100 helyett Molnár Gézáné, Richter Lajos I. o. altiszt 1237 — 6 hadiév helyett 7 hadiév, Balogh Antal I. o. altiszt 1504 — 5 hadiév, Bodrogi József I. o. altiszt 1741 — 5 hadiév, a Névjegyzék 375 oldal második hasáb első tétel Horvát helyett Hollósi, a 394. oldal első hasáb Schmukler Jenőné 119—336 helyett 199—336, 396. oldal harmadik hasáb utolsó tétel — Gábor 247—1217 helyett Szatai Gábor, a 400. oldal első hasáb Tichler Lenke 204—543 helyett Tischler Lenke írandó.

Budapest, 1937. évi augusztus hó 3-án.

Pályázati hirdetmény

postamesteri állásra.

110.990/1.—109.766/1.

Postamesteri állásra a m. kir. postamesterek szolgálati szabályzatában meghatározott jogok és kötelezettségek, valamint a m. kir. postamesterek és postamesteri alkalmazottak országos egyesületébe nyugdíjjogos tagként való belépésnek a kötelezettsége mellett:

Postaigazgatóság kerület	A postahivatal neve és osztálya	Jellege	Vármegye	Évi járandóság: fenntartási költség P	f	szállítási átalány P	egyéb átalány P	Szállít: Hova?	távolság Km	milyen járattal	naponta hányszor	Az esetleg megkövetelendő kisebbségi nyelvismeret	Jegyzet
Budapest	Rákospalota I.	ttb	Pest-Pilis-Solt Kiskun	6537	—	—	—	—	—	—	—	—	

Debrecen	Jászladány I.	ttb.	Jász-N.-kun-Szolnok	8874	60	720	184	Pálya-udvarra	1·5	Egyes-fogatú kocsi	2-szer	—	
Debrecen	Pátroha II.	ttb.	Szabolcs	3297	60	518	—	Pálya-udvarra	1·7	Gyalog-küldönc	2-szer	—	
Pécs	Pécs 4.	tb.	Baranya	6036	—	—	—	—	—	—	—	—	

Az általános pályázati feltételek a Posta Rendeletek Tára 1928. évi 24. számában közzétett „A m. kir. postamesterek szolgálati szabályzata" 7—9. §-aiban foglaltatnak.

A pályázók sajátkezűleg írt és kellően felszerelt kérvényüket az I. hasábban felvett m. kir. postaigazgatósághoz 1937. évi augusztus 21-ig nyujtsák be.

Budapest, 1937. évi július hó 28-án.

NEM HIVATALOS RÉSZ

Betöltendő kiadói állások.

Ács postahivatal III-ik kiadónői állásra kezdő kiadónő ajánlatát kéri. Táviratozás megkívántatik.

Büdszentmihály postahivatal azonnali belépéssel egy havi helyettesítésre keres gyakorlott kiadót. Készpénzfizetés és ellátás.

Nagyrév III. cszt. postahivatal augusztus 15-től, esetleg szeptember 1-től, egyhónapi időre mindenben gyakorlott kiadót keres helyettesítésre. Fizetés ellátással, lakással, megegyezés szerint.

Olaszliszka postahivatal szeptember 1-ére nő, vagy férfi kiadót keres, aki a posta mindhárom ágában jártas. Teljes ellátást, fizetést kap.

Sajókazinc postahivatal mindenben gyakorlott kiadót keres.

Sárvár 2. postahivatal állandó alkalmazásra, augusztus 15-iki belépésre kiadót keres.

Turistvándi postahivatal augusztus 20-tól bármikori belépéssel egy hónapra önállóan kezelni tudó helyettest keres. Fizetés: teljes ellátás és készpénzjárandóság.

Állástkereső postakiadók.

Az állást kereső postakiadó				Jegyzet
neve	címe (jelenlegi tartózkodási helye)	szolgálati éveinek száma	mely időponttól kezdve vállal állást	
Horváth Zoltán	Szamosszeg		szept. 15-re	Állandó alkalmazást keres a debreceni kerületben. Helyettesítést is vállal.
Deén Etelka	Röszke		augusztus 15-re	

A szerkesztőségnek szánt küldemények címzése: Postavezérigazgatóság, 4. ügyosztály, Budapest 114.
A kiadóhivatalnak szánt küldemények címzése: Külföldi hirlaposztály, Budapest 4.

Fővárosi Nyomda Rt. nyomása. — Felelős művezető: Duchon János.

RENDELETEK TÁRA

A MAGYAR KIR. POSTA RÉSZÉRE.

KIADJA A M. KIR. KERESKEDELEM- ÉS KÖZLEKEDÉSÜGYI MINISZTER.

BUDAPEST, 1937. AUGUSZTUS 13. **31. szám.**

TARTALOM:

Címadományozás.

A többgyermekes tisztviselők és egyéb alkalmazottak, valamint a nyugdíjasok családi pótlékának felemelése.

Változás a külföldről érkező levélpostai küldemények díjában.

Alkalmi légipostajárat Budapest—Szolnok és Szolnok—Budapest között

Változások a Légipostai Menetrendben.

A Levélpostadíjszabáshoz a 3. számú „Változások" kiadása.

Változások a Távbeszélő-Díjszabás-ban.

Lefoglalandó sajtótermékek.

A terpesi postaügynökségnek postahivatallá való átalakítása.

A „Nemzetközi Vizipólótorna a Horthy Kupáért" körmérkőzések székhelyén alkalmi postahivatal felállítása.

Berekfürdőtelepen időszaki postaügynökség felállítása.

A m. kir. postatakarékpénztár 1937. évi július havi forgalma.

Pályázati hirdetmény postaügynöki állásra.

Kimutatás létszámból törölt postakiadókról.

Betöltendő kiadói állások.

Állástkereső postakiadók.

Címadományozás.

110.611/1.

A kereskedelem- és közlekedésügyi minisztérium vezetésével megbízott magyar királyi iparügyi miniszter előterjesztésére nyugalomba helyezésük alkalmából Fábián Jenő ny. postaigazgatónak a magyar királyi postafőigazgatói és Kerny István nyugalmazott postafőfelügyelőnek a magyar királyi postahivatali igazgatói címet adományozom.

Kelt Budapesten, 1937. évi július hó 16. napján.

Horthy s. k.
Bornemisza Géza s. k.

A többgyermekes tisztviselők és egyéb alkalmazottak, valamint a nyugdíjasok családi pótlékának felemelése.

ad 111.131/1.

„1937. évi XIII. törvénycikk a többgyermekes alkalmazottak családi pótlékának felemeléséről.

Emlékezetül adom ezennel mindenkinek, akit illet, hogy Magyarország országgyűlésének képviselőháza és felsőháza közös egyetértéssel a következő törvénycikket alkotta:

1. §. (1) Az 1912 : XXXV. törvénycikk és az ezt a törvényt kiegészítő, illetőleg kiterjesztő törvényes rendelkezések hatálya alá tartozó olyan alkalmazottakat és nyugdíjasokat, akiknek az idézett törvénycikk 3. §-ában meghatározott feltételeknek megfelelő három vagy ennél több gyermekük van, a harmadik és a hármon felüli gyermekek után 1937. évi május hó 1-jétől kezdve egyenkint a következő összegű családi pótlék illeti meg:

a családi pótlék szempontjából meghatározott

első csoportba tartozó alkalmazottaknál havi 18 P,

második csoportba tartozó alkalmazottaknál havi 16 P 50 f,

harmadik csoportba tartozó alkalmazottaknál havi 15 P,

negyedik csoportba tartozó alkalmazottaknál havi 13 P 50 f.

(2) Az 1912 : XXXV. tc. 3. §-ában meghatározott feltételeknek megfelelő egy vagy két gyermek után továbbra is a 3.000/1932. M. E. számú rendelet szerinti családi pótlék jár.

(3) Amennyiben az 1912 : XXXV. tc. 3. §-ában meghatározott feltételeknek megfelelő gyermekek számában, akik után az alkalmazott vagy nyugdíjas családi pótlékot kap, változás áll be, a családi pótlék összegét újból kell

megállapítani és pedig olyképen, hogy az (1) bekezdésben említett feltételeknek megfelelő két gyermekig a (2) bekezdés, a harmadik és a hármon felüli gyermekek után pedig az (1) bekezdés szerinti családi pótlékot kell megállapítani.

2. §. (1) A felemelt összegű családi pótlék azt a közületet terheli, amely a családi pótlék viselésére köteles.

(2) A családi pótléknak az 1. §. szerinti felemeléséből az államkincstár terhére előálló kiadási többletet az állami költségvetésben az egyes költségvetési fejezetek és címek „Személyi járandóságok" rovatain kell utalványozni és elszámolni.

(3) A családi pótléknak az 1. §. szerinti felemeléséből az önkormányzatok terhére előálló kiadási többlet elszámolásánál a (2) bekezdésben foglaltaknak megfelelően kell eljárni.

3. §. Jelen törvény kihirdetése napján lép életbe.

E törvénycikk kihirdetését ezennel elrendelem, e törvénycikket, mint a nemzet akaratát, mind magam megtartom, mind másokkal is megtartatom.

Kelt Budapesten, ezerkilencszázharminchetedik évi július hó harmadik napján.

Horthy Miklós s. k., Magyarország kormányzója. *Darányi Kálmán s. k.* m. kir. miniszterelnök".

A postánál az érdekeltek családi pótlékának felemelése iránt az intézkedések megtörténtek.

A jövőben a postai hatóságok, hivatalok és egyéb szervek a törvény rendelkezésének megfelelően járjanak el a családi pótlékok utalványozása vagy megszüntetése körül.

Budapest, 1937. évi augusztus hó 7-én.

Változás a külföldről érkező levélpostai küldemények díjában.

112.584/4.

A külföldről érkező levélpostai küldemények portózásához használt díjtáblázatot (Ld. 23. §.) a hivatalok az alábbiak szerint javítsák:

74. o., 27. fsz., Franciaország stb.: a 13—14. hasábban „150 és 300 [17])" helyett írják „175 és 350 [17])".

76. o., 50. fsz., Mandzsukuó: a 3—5 és 7—8. hasábban „10, 6, 6" és „8, 2" helyett írják „20, 12, 10" és „4, 4".

81. o., 133. fsz., Tunisz: a 11. hasábban „150" helyett írják „350".

A kincstári és az I. o. postamesteri hivatalok egyúttal a P. R. T. 1935 : 40. számában közölt 124.534/4. sz. rendeletemmel kiadott díjtáblázatot is megfelelően javítsák.

Budapest, 1937. évi augusztus hó 10-én.

Alkalmi légipostajárat Budapest—Szolnok és Szolnok Budapest között.

112.714/4.

A Filatéliai Kurir VII. propaganda kiállításával kapcsolatban 1937. augusztus 22-én Budapest és Szolnok között mindkét irányban alkalmi légipostajárat fog közlekedni. Az alkalmi légijárattal bárhová szóló közönséges levélpostai küldeményeket lehet továbbítani.

A küldeményeket a feladó kívánsága szerint vagy Budapest—Szolnok, vagy Szolnok—Budapest között szállítják légiúton. Azt, hogy a légiszállítás melyik útvonalon történjék, a feladónak kell szembetünő módon a küldeményre írnia és erre a légipostajelzőt is ragasztania.

A küldeményeket a feladás alkalmával Budapesten, illetőleg Szolnokon külön alkalmi bélyegzővel bélyegzik le.

Az alkalmi légijárattal való továbbításért leróvandó díj a következő tételekből alakul: a) a rendeltetési helynek (országnak) megfelelő rendes postai díjból és b) az alkalmi légiszállításért járó pótdíjból, amely 20 grammonként, illetőleg darabonként 4 fillér.

A küldeményeket a feladás alkalmával teljesen bérmentesíteni kell. A hiányosan bérmentesített küldeményeket a feladóknak vissza kell adni.

A felvevőhivatalok a felvétel alkalmával ügyeljenek arra, hogy a bélyegek megsemmisítésénél tiszta és olvasható keletbélyegzőt alkalmazzanak.

Az alkalmi repüléssel továbbítandó küldeményeket bármely postahivatalnál vagy levélgyüjtőszekrény útján is lehet feladni és pedig olyan időben, hogy azok a Budapest 72. sz. postahivatalhoz legkésőbben augusztus 22-én délelőtt 5 óra 40-ig, a Szolnok 2. sz. hivatalhoz pedig augusztus 22-én reggel 10 óra 30-ig megérkezzenek. A hivatalok a náluk feladott ilyen küldeményeket külön kötegjelző alatt feltünő jelzéssel továbbítsák a Budapest 72., illetőleg a Szolnok 2. sz. hivatalhoz.

A Budapest—Szolnok repülőjárattal továbbítandó küldeményeket a közforgalmi repülőtéren levő Budapest 20. sz. hivatalnál augusztus 22-én reggel 8 óráig lehet feladni.

Budapest, 1937. évi augusztus hó 11-én.

Változások a Légipostai Menetrendben.

110.659/4.

A hivatalok a Légipostai Menetrendben vezessék keresztül a következő változásokat:

2—5. oldalon, a 7. hasáb után vonalozással nyissanak új hasábot 1/a szám megjelöléssel. A hasábok fejébe feladási határidőként írják be a jelzett oldalakon „nap. va kiv. 7 ó 10". Budapestről az indulás ideje „8 ó 30". Az új hasábba az alább felsorolt országoknál pedig írják be a következőket:

Ausztriánál, Béccsel egysorban: 9 ó 40; Cseh-Szlovákországnál, Prágával egysorban 11 ó 10; Németalföldnél, Amsterdammal egysorban 15 ó; Rotterdammal egysorban 15 ó 55; Németországnál, Kölnnel egysorban 16 ó 40; Oroszországnál, Kievvel egysorban 21 ó 20; Moszkvával egysorban b12 ó 10.

4. oldal. Németország, az 1. hasábban a Kölnre vonatkozó 16 ó 40 érkezési időt töröljék.

5. oldal. Oroszország, az 1. hasábban a Kievre és Moszkvára vonatkozó menetrendi adatokat töröljék.

8. oldal. IV. sz. menetrendtáblázat, a 8. sz. hasáb után 8/a számmal nyissanak új hasábot. A hasáb fejébe feladási határidőként írják be „szo 10 ó 15". Budapestről az indulás ideje „12 ó 05". Az új hasábba az alább felsorolt helységekkel egysorba írják be a következő érkezési napokat:

Alexandria	ke*
Kairó	ke
Wadi Halfa	ke
Khartoum	sze
Kassala	sze
Asmara	sze
Assab	csü
Djibouti	csü
Dire-Daua	csü
Addis-Abeba	csü

9. oldal, VI., sz. menetrendtáblázat, Rangoon-nál új érkezési napként írják be az 1. hasábba „szo"; a 3. hasábban levő „sze" érkezési napot pedig javítsák „ke"-re. A Rangoon felett levő Akyab helység nevét és a 3. hasábban a reá vonatkozó érkezési napot töröljék.

Ugyancsak a VI. sz. menetrendtáblázatban Hong Kongnál a 2. hasábban levő „sze" érkezést javítsák „szo"-ra, az alatta levő Cantonnál pedig a 2. hasábban levő „sze" érkezési napot javítsák „csü"-re.

Budapest, 1937. évi augusztus hó 10-én.

A Levélpostadíjszabáshoz a 3. számú „Változások" kiadása.

112.153/4.

A Levélpostadíjszabáshoz a 3. sz. „Változások" című, módosításokat tartalmazó összefoglalást kiadtam. A pótlékot a külföldi hírlaposztály küldi szét.

Budapest, 1937. évi augusztus hó 5-én.

Változások a Távbeszélő-Díjszabásban.

111.747/8.

A hivatalok a Távbeszélő-Díjszabás 33. oldalán Görögországnál a 4-ik bekezdésben (Bérelt) „nem folytatható" szavakat töröljék és helyébe a következőket írják: „mind az erős, mind a gyenge forgalmú órákban folytatható".

A 38. oldalon Lettországnál a 4-ik bekezdésben (Bérelt) „csak a gyengeforgalmú órákban folytatható" szavakat törölni kell és helyébe a következők irandók: „mind az erős, mind a gyengeforgalmú órákban folytatható".

A 70. oldalon A) Oceángőzösök cím alatt az első bekezdés a 3-ik és 4-ik sorában, valamint a negyedik bekezdés első és második sorában törlendő „Homeric, Majestic, Olympic" és helyettük „Queen Mary" angol gőzös nevét kell írni.

A 73. oldalon „C) Légijárművek" címet és a hozzátartozó szöveget (fedőlap a P. R. T. 1936. évi 27. számához) teljes egészében törölni kell.

Budapest, 1937. évi augusztus hó 5-én.

Lefoglalandó sajtótermékek.

I.

110.732/4.

A budapesti kir. büntető törvényszék vizsgálóbírája 1937. évi augusztus hó 5-én kelt B. I. 9.465/2—1937. számú végzésével a Budapesten a Held János Budapest (Mecset-u. 8. sz.) nyomdájában előállított „Igen Kedves Magyar Testvérem" című sajtótermék 1937. évi augusztus hó 2. napján megjelent és bárhol található példányainak lefoglalását rendelte el.

A m. kir. postahivatalok a szóbanlévő sajtótermék postán szétküldött példányait ne szál-

lítsák és ne kézbesítsék, hanem a budapesti kir. ügyészséghez küldjék be.

Budapest, 1937. évi augusztus hó 6-án.

II.

112.373/4.

A budapesti kir. büntető törvényszék vizsgálóbírája 1937. évi augusztus hó 6-án kelt B. 9.487/2—1937. számú végzésével a Banovits nyomdában (Rákospalota, Bocskay-u. 88.) előállított „Rajta" című lap 1937. évi augusztus hó 7. napján megjelent I. évf. 5. számának lefoglalását rendelte el.

A m. kir. postahivatalok a szóbanlévő sajtótermék postán szétküldött példányait ne szállítsák és ne kézbesítsék, hanem a budapesti kir. ügyészséghez küldjék be.

Budapest, 1937. évi augusztus hó 9-én.

A terpesi postaügynökségnek postahivatallá való átalakítása.

110.747/3.

A Heves vármegyében levő terpesi távbeszélővel egyesített postaügynökség folyó évi augusztus hó 1-ével — változatlan forgalmi körrel — postahivatallá alakíttatott át.

Az új hivatal ellenőrzőszáma: 2518.

Ehhezképest a kir. hivatalok a segédkönyvekben az alábbi változásokat vezessék keresztül:

A Helységnévtárban az 520. oldalon Terpesnél a „ ✉ Eh Pétervására" bejegyzés törlése mellett beirandó: „ ☎ ".

A Postahivatalok és Ügynökségek Névsorában a 130. oldalon Terpesnél az első hasábba beirandó: „2518", a negyedik hasábban „ü. (Eh. Pétervására)" törlendő. A 173. oldalon a 2518-as ellenőrzőszám mellé beirandó: „Terpes".

Végül az Irányítási Füzetben a 162. oldalon Terpesnél a második hasábban „Ü" helyett „IV" irandó, a hetedik hasábban pedig „Eh." törlendő.

Budapest, 1937. évi augusztus hó 9-én.

A „Nemzetközi Vizipólótorna a Horthy Kupáért" körmérkőzések székhelyén alkalmi postahivatal felállítása.

112.592/3.

A „Nemzetközi Vizipólótorna a Horthy Kupáért" körmérkőzések idejére és helyén (Margitsziget új uszoda) folyó évi augusztus hó 14—15—17—18. és 20-án naponta 15 órától 20 óráig tartó szolgálattal a budapesti 72 számú postahivatal kirendeltségeként alkalmi postahivatal működik.

A postahivatal bárhova szóló közönséges és ajánlott levélpostai (légipostai) küldeményeket, továbbá táviratokat vesz fel, helyi és helyközi távbeszélgetéseket közvetít, valamint postabélyegeket és értékcikkeket árusít.

Az alkalmi postahivatal a nála feladott levélpostai küldemények egyrészét „NEMZETKÖZI VIZIPÓLÓTORNA A HORTHY KUPÁÉRT" feliratú különleges keletbélyegző lenyomatával látja el.

A szolgálati állomás és a helyközi vonalak távbeszélő hívószámai: 119—328, 112—137.

Budapest, 1937. évi augusztus hó 10-én.

Berekfürdőtelepen időszaki postaügynökség felállítása.

112.111/3.

A közigazgatásilag Karcag megyei városhoz tartozó Berekfürdőtelepen folyó évi július hó 12-én nyilvános távbeszélő állomással felszerelt időszaki postaügynökség lépett életbe. Az új ügynökség folyó évben szeptember hó végéig, egyébként évente június hó 1-től szeptember hó 30-ig működik.

Az új ügynökség ellenőrző hivatala Karcag, díjnégyszögszáma „745". Forgalmi köre a fürdőtelepen kívül Tatárülés vasúti megállóhelyre is kiterjed.

Ehhezképest a kir. hivatalok a segédkönyvekben az alábbi változásokat vezessék keresztül:

A Helységnévtárban a 132. oldalon „Berek és Szakállos eleje" után új bekezdésként felveendő: „* Berekfürdőtelep ∩ Karcag, Jász-Nagykun-Szolnok vm., ✉ ** (VI/1—IX/30) Eh. Karcag ☎ BL., Karcag ▭ Tiszafüred, Tatárülés . . . . . , 745, postaig. D., X/1-től—V/31-ig u. p. és u. t. Karcag". Az 516. oldalon pedig Tatárülés v. mh.-nél az „u. p. és u. t." után „Karcag" elé beirandó: „X/1-től V/31-ig", „Karcag" után pedig: „VI/1-től IX/30-ig Berekfürdőtelep".

A Postahivatalok és Ügynökségek Névsorában a 17. oldalon Berekböszörmény után felveendő: „—, 745, —, Berekfürdőtelep ü.** (Eh. Karcag), Jász-Nagykun-Szolnok, Debrecen, Karcag ▭ Tiszafüred, Tatárülés . . .", a 156. oldalon pedig a „745" számhoz beirandó: „Berekfürdőtelep".

Végül az Irányítási Füzetben Berekböszörmény után (22. o.) felveendő: „Berekfürdőtelep**, Ú, J.-Nk.-Sz., D., III., Karcag-Tiszafüred, Eh. Karcag".

Budapest, 1937. évi augusztus hó 9-én.

A m. kir. postatakarékpénztár 1937. évi július havi forgalma.

5.358/eln. ptk. sz.

A takaréküzletágban a betétek 1,414.982 P 16 f-rel haladták túl a visszafizetéseket. A betétek állománya 1937. július hó végén 119,378.315 P 15 f volt. A különleges kamatozású takarékbetétek álladéka a fenti álladékban 16,083.586 P 47 f-rel szerepel. A betevők száma a hó végén 492.690.

A csekküzletágban a betéteket 47,934.770 P 79 f-rel multák felül a visszafizetések. A csekkbetétek állománya 1937. július hó végén 189,710.170 P 36 f volt. A csekkszámlatulajdonosok száma a hó végén 36.216.

Az értékpapírüzletágban az intézet tulajdonában levő különféle értékpapírok állománya 1937. július hó végén névértékben 119,313.137 P 04 f-t tett ki, az intézetnél levő idegen tulajdont képező értékpapírok és egyéb értékek pedig 94,911.661 P 53 f értéket képviseltek. A hó végén forgalomban volt járadékkönyvek, illetve letéti jegyek száma 85.100.

A zálogüzletágban 255.752 drb új zálogfelvétel 5,208.830 P kölcsönnel és 251.754 drb zálogkiváltás 5,020.486 P kölcsönvisszafizetéssel szerepel. A zálogtárgyak álladéka 1937. július hó végén 1,381.562 drb, a zálog-kölcsöntőke álladéka pedig 28,510.348 P volt.

Az árverési csarnokban önkéntes árverésre 1.998 drb, kényszerárverésre pedig 7.372 drb különféle ingóság került. Eladatott összesen 7.842 drb, a befolyt vételár 152.944 P 84 f-t tett ki.

Az összforgalom a takarék-, csekk- és zálogüzletágban 1937. július hó folyamán 3,347.107 tétel, s 1.220,222.000 P 19 f, az összes betétek állománya pedig a hó végén 309,088.485 P 51 f volt.

Budapest, 1937. évi augusztus hó 7-én.

Pályázati hirdetmény

postaügynöki állásra szerződés mellett.

112.334/3. sz.

Postaigazgatósági kerület	A postaügynökség neve	Jellege	Vármegye	Évi járandóság			Szállít			
				munkajutalék	szállítási átalány	faluzó levélhordói átalány	hova	távolság	milyen járattal	naponként hányszor
				pengő				km.		
Debrecen	Olcsva	P.	Szatmár, Bereg és Ugocsa k.e.e.	204	—*)	—	Vitka	2·8	Gyalogküldönc	1-szer

*) A postaszállítás ellátásáról az érdekeltség gondoskodik.

A sajátkezüleg írt pályázati kérvények születési, iskolai és erkölcsi bizonyítványokkal, valamint a foglalkozást (állást), illetve nyugdíjas állapotot igazoló okmányokkal felszerelve az 1. hasábban felvett postaigazgatósághoz az 1937. évi augusztus hó 27-ig nyujtandók be.

Az általános feltételek a P. R. T. 1936. évi 1. számában tétettek közzé.

Budapest, 1937. évi augusztus hó 10-én.

Kimutatás létszámból törölt postakiadókról.

Postaigazgatósági kerület	A létszámból törölt egyén				A létszámból való törlés oka
	neve	állása	születési helye és éve	állomáshelye, hol utoljára alkalmazva volt	
Debrecen	özv. Ködöböcz Mihályné	kiadó	Halábor 1895.	Pátroha	Petneházi postamesterré neveztetett ki.
Pécs	Lakos Terézia	kiadó	Balatonberény 1905.	Szigliget postaügynökség	Szigligeti postamesterré neveztetett ki.

NEM HIVATALOS RÉSZ

Betöltendő kiadói állások.

Nyúlfalu III. oszt. postahivatal augusztus 15-től, esetleg szeptember 1-től állandó és mindenben gyakorlott kiadónőt keres, aki postamesterhelyettesítést is vállal.

Nyergesújfalu postahivatalnál közel jövőben kiadói állás üresedik meg. Az összes szakban jártas nőkiadók szíves ajánlatát kéri.

Pusztatenyő pályaudvari postahivatal egy hónapi helyettesítésre szeptember 1-től kiadót keres.

Mikóháza postahivatal 6 heti helyettesítésre kiadót vagy kiadónőt keres önálló kezelésre.

Csepreg postahivatal mindenben gyakorlott 2 nőkiadót keres mielőbb állandó alkalmazásra. Járandóság: készpénzfizetés, lakás, világítás.

Állástkereső postakiadók.

Az állást kereső postakiadó				Jegyzet
neve	címe (jelenlegi tartózkodási helye)	szolgálati éveinek száma	mely időponttól kezdve vállal állást	
Annabring Sándor	Balatonfüredfürdő		szeptember 1.	Érettségizett, németül beszél.
Balázs Mária	Ősi		szeptember 1. vagy 15.	Állandó alkalmazást vállal.
Demkó Mária	Balatonboglár		szeptember 15.	Helyettesítést is vállal.
Horváth Zoltán	Szamosszeg		szeptember 15.	Helyettesítést is vállal. A debreceni kerületben.
zilahi Szőcs Tivadar	Szept. 15-ig: Nyírtura; szept. 15. után Nyíregyháza 1. Postán maradó.	24	szept. 16,	Érettségizett, tisztivizsgát tett. Helyettesítést is vállal.
Vass Imre Béla	Fonyódfürdőtelep		szeptember 1.	Lehetőleg állandó helyre.

A szerkesztőségnek szánt küldemények címzése: Postavezérigazgatóság, 4. ügyosztály, Budapest 114.
A kiadóhivatalnak szánt küldemények címzése: Külföldi hirlaposztály, Budapest 4.

Fővárosi Nyomda Rt. nyomása. — Felelős művezető: Duchon János.

RENDELETEK TÁRA

A MAGYAR KIR. POSTA RÉSZÉRE,

KIADJA A M. KIR. KERESKEDELEM- ÉS KÖZLEKEDÉSÜGYI MINISZTER.

BUDAPEST, 1937. AUGUSZTUS 19. **32. szám.**

TARTALOM:

Kitüntetések.

Budapestre szóló tejet, tejszínt és tejfölt tartalmazó csomagok tejbehozatali igazolványa.

Kaposvár 3. sz. postahivatal megbizatása vasúti futárlevelek árusításával.

A Távíró üzleti Szabályzat új kiadása.

Az új „Távíróüzleti Szabályzat" rendelkezéseinek végrehajtásával kapcsolatos intézkedések.

Az Almásfüzitővel, továbbá Balatonaligával és Balatonvilágossal kezdeményezett távolsági beszélgetések díjazása.

Lefoglalandó sajtótermékek.

Postai szállításból kizárt sajtótermékek.

A Budapest 22. számú postahivatal megnyitása.

A „Magyar Nemzeti Nyomtatványkiállítás" székhelyén alkalmi postahivatal felállítása.

A VII. Filprok Bélyegkiállítás színhelyén alkalmi postahivatal felállítása.

A nyárádi postaügynökségnek postahivatallá való átalakítása.

A jankovichtelepi postaügynökségnek időszaki postahivatallá való átalakítása.

Érden postaügynökség felállítása.

Változás a Helységnévtárban.

Kerületi biztosi felmentés és megbizatás.

Elveszett igazolvány.

Pályázat postaügynöki állásra.

Kimutatás létszámból törölt postakiadókról.

Betöltendő kiadói állások

Állástkereső postakiadók.

Kitüntetések.

I.

112.956/1.

Magyarország Főméltóságú Kormányzója folyó évi augusztus hó 6-án, Gödöllőn kelt legfelsőbb elhatározásával megengedni méltóztatott, hogy dr. Nagy Endre és dr. Sáray Ferenc postafőigazgatóknak — nyugalomba vonulásuk alkalmából — négy évtizeden át teljesített hű és buzgó szolgálatukért elismerése tudtul adassék.

Budapest, 1937. évi augusztus hó 14-én.

II.

112.957/1.

Magyarország Főméltóságú Kormányzója folyó évi augusztus hó 6-án, Gödöllőn kelt legfelsőbb elhatározásával megengedni méltóztatott, hogy Ipolyi Ferenc és Lengyel Rezső ny. postahivatali igazgatóknak — négy évtizeden át teljesített hű és buzgó szolgálatukért — elismerése tudtul adassék.

Budapest, 1937. évi augusztus hó 14-én.

Budapestre szóló tejet, tejszínt és tejfölt tartalmazó csomagok tejbehozatali igazolványa.

110.993/4.

Adott esetből kifolyólag felhívom a postahivatalok figyelmét, hogy a m. kir. minisztérium 6.860/1935. M. E. sz. rendeletének 8. §-a értelmében közvetlenül a fogyasztók részére vagy viszontelárusítók útján való árusításra, avagy saját háztartásban való felhasználásra *Budapest székesfőváros* területére tejet, tejszint és tejfölt csak tejbehozatali igazolvánnyal szabad behozni.

A felvevő postahivatalok tehát a tejet, tejszint és tejfölt tartalmazó csomagok feladóit erre figyelmeztessék és közöljék velük, hogy a tejbehozatali igazolvány ügyében forduljanak Budapest székesfőváros vegyészeti és élelmiszervizsgáló intézetéhez (Budapest, IV., Szervita-tér 8.).

Budapest, 1937. évi augusztus hó 13-án.

Kaposvár 3. sz. postahivatal megbizatása vasúti fuvarlevelek árusításával.

110.933/4.

Kaposvár 3. sz. postahivatalt megbíztam vasúti fuvarlevelek árusításával.

Jegyezzék ezt elő a hivatalok a P. R. T. 1925. évi 9. számában közölt 1.560. sz. rendelet 6., és a Levélpostadíjszabás 2. §. B) pontjánál.

Budapest, 1937. évi augusztus hó 12-én.

A Távíróüzleti Szabályzat új kiadása.

111.823/8.

A Távíróüzleti Szabályzatot újból kiadtam és az a Budapesti Közlöny 1937. évi augusztus hó 17-iki 186. számában megjelent. A közzététellel kapcsolatban a Budapesti Közlönyben kiadott 99.000. számú rendeletem szövege a következő:

„A távirda, a távbeszélő és egyéb villamos berendezésekről szóló 1888 : XXXI. tc. 5. és 15. §-aiban, továbbá a Madridban 1932. évi december hó 9. napján kelt „Távközlés Nemzetközi Egyezményé"-nek becikkelyezéséről szóló 1935 : XV. tc. 3. és 4. §-aiban kapott felhatalmazás alapján a 8.410/X.—1927. K. M. számú rendelettel életbeléptetett Távíróüzleti Szabályzatot, valamint annak pótlékait hatályon kívül helyezem és annak helyébe a mellékelt Távíróüzleti Szabályzatot léptetem életbe.

Ha ez az üzleti szabályzat másképen nem rendelkezik, a vezetéken továbbított közlésre fennálló rendelkezéseit a drótnélküli úton (rádión) továbbított közlésekre is alkalmazni kell."

E rendeletem kapcsán közlöm, hogy a Távíróüzleti Szabályzatot könyvalakban is kiadtam és az egyes példányokat a postai szerveknek a m. kir. posta tudakozó irodája már megküldte. Az eladásra kerülő példányok árát postaalkalmazott részére 1 P-ben, a közönség részére 1 P 50 f-ben állapítom meg. Az eladási áron felül semmiféle címen (pl. forgalmi adó, csomagolási költség) díjat szedni nem kell.

A hivatalok a megvenni kívánt példányokat a m. kir. posta tudakozó irodájának külföldi hírlaposztályánál (Budapest 4.) rendeljék meg az eladási árnak postaszolgálati utalványon való egyidejű beküldésével. A külföldi hírlaposztály a megrendelt példányokat ajánlott levélben fogja a megrendelő postahivatalnak elküldeni. A megrendelőkről a hivatalok vezessenek pontos előjegyzést, hogy a szóbanforgó segédkönyv későbbi pótlékait ennek alapján megrendelhessék és a könyv megrendelői közt szétoszthassák.

Az új Távíróüzleti Szabályzat csak a posta és a felek közti jogviszonyra vonatkozó rendelkezéseket tartalmazza. A kezelési és eljárási szabályokat külön Távírókezelési Utasításban adom ki. Mindaddig, amíg ez a segédkönyv meg nem jelenik, a Szabályrendeletek Gyüjteménye IV. rész II. kiadásában, továbbá az 1922. évi kiadású „Távirdaüzleti Szabályok"-ban, úgyszintén az 1927. évi kiadású „Távíróüzleti Szabályzat"-ban, végül a Posta Rendeletek Tárában közzétett mindazok a kezelésre vonatkozó rendelkezések, amelyek időközben hatályon kívül nem helyeztettek, továbbra is érvényben maradnak.

Budapest, 1937. évi augusztus hó 13-án.

Az új „Távíróüzleti Szabályzat" rendelkezéseinek végrehajtásával kapcsolatos intézkedések.

112.691/8.

Az új Távíróüzleti Szabályzat a Budapesti Közlönyben való közzététel napjától kezdve érvényes. Ettől a naptól tehát az új szabályzatban foglalt rendelkezéseket kell alkalmazni.

A Szabályzat régi és új kiadása közötti lényegesebb eltérések a következők:

A Szabályzatból a kezelésre vonatkozó összes rendelkezések kihagyattak.

Az 1932. évi madridi távközlési konferenciának a P. R. T. 1933. 51. számában már közzétett határozatai az új Szabályzatba szervesen beillesztettek.

A 2. §. a távíró berendezések felosztásáról szól.

A 4. §. 1. pontja szerint a távirat felvételét és továbbítását akkor kell megtagadni, ha annak tartalma az állam biztonságát, vagy a közrendet veszélyezteti, jogszabályba ütközik vagy erkölcsi szempontból kifogás alá esik.

A 14. §. a légi járóművekkel való távíróforgalmat szabályozza.

A 17. §. 3. pontja szerint az ékezetes betűket a *belföldi forgalomban* a díjazásnál egy betűnek kell számítani.

A 18. §. 2. pontja szerint az = Ouvert =, = Jour = és =Nuit = jelzések helyett *belföldi forgalomban* = Nyitva =, = Nappal = és = Éjjel = jelzést kell használni.

A 30. §. 4. pontja szerint *a címben előforduló* helységneveknél alkalmazott aláhúzást díjazni és továbbítani csak akkor kell, ha ezt a feladó kifejezetten kéri.

A 40. §. 4. c) pontja szerint azok a magánfelek, akik táviratait előzetes engedély alapján hitelre adhatják fel, az általuk esetleg feladott állami távirat díját is utólag egyenlíthetik ki.

Az 59. §. 1. pontja szerint az utolsó távíróhivataltól *postával* továbbítandó távirat címe előtt *belföldi forgalomban* ezentúl semmiféle jelzést nem kell alkalmazni.

A 65. §. a feladó által meghatározott napon kézbesítendő (Kx) táviratra vonatkozó szabályokat tartalmazza. Az erre a táviratra vonatkozó kezelési teendőket a következőképen szabályozom:

1. A feladó által meghatározott napon kézbesítendő táviratot az érkezésnél úgy kell kezelni, mint a többi táviratot, azonban a kézbesítési előjegyzésbe, illetőleg a vezeték- és kiadójegyzőkönyvbe a kézbesítésre vonatkozó adatokat nem kell bejegyezni; e helyett az alább említett külön nyilvántartás folyószámát kell beírni (pl. l. a külön nyilvántartás 5. tételét).

2. Ezeket a táviratokat külön kell gyüjteni és róluk nyilvántartást kell vezetni. A táviratokat naponként a szolgálat megkezdésekor át kell vizsgálni s ha van közöttük olyan, amelynek kézbesítése aznap esedékes, azt az első kézbesítő járattal kézbesíteni kell. A kézbesítésre kiadott táviratot a hivatalok a nyilvántartásból a bejegyzett adatok áthúzásával vezessék ki s a kézbesítés megtörténte után a nyilvántartás megjegyzés rovatába a kézbesítés napját, óráját és percét jegyezzék be.

3. Az ilyen táviratok után felszámított munkaegységek helyességének ellenőrzése céljából a hivatalok a vezeték- és kiadójegyzőkönyvben, illetőleg a kézbesített táviratok előjegyzésében a hóvégi lezáráskor tüntessék fel az előző hóban érkezett, de a tárgyhónapban kézbesített, illetőleg a tárgyhóban érkezett, de a következő hónapban kézbesítendő = Kx = táviratok darabszámát.

Minthogy ilyen esetben a munkaegység-kimutatás II. Távíró rész 1. és 5. folyószáma alatt feltüntetett darabszámok együttes összege nem fog egyezni, a 4. folyószám alatt beírt darabszámmal, az eltérés okát a tárgyhavi munkaegység-kimutatáson röviden indokolni kell.

Végül közlöm, hogy a Szabályzatból a következő alakban kell idézni: „B. 1. Szab. 39. §. 9. p. 2. bek.", ami a Távíróüzleti Szabályzat 39. §. 9. pontjának 2. bekezdését jelenti.

Budapest, 1937. évi augusztus 16-án.

Az Almásfüzitővel, továbbá Balatonaligával és Balatonvilágossal kezdeményezett távolsági beszélgetések díjazása.

108.864/8.

Értesítem a hivatalokat, hogy Almásfüzitő, mint Szőny községhez tartozó település, Szőny központtal, továbbá Balatonaliga és Balatonvilágos, mint Balatonfőkajár községhez tartozó települések, Balatonfőkajár központtal egységes távbeszélőhálózatot képeznek. Ennélfogva az Almásfüzitővel kezdeményezett távolsági beszélgetéseket az 1937. évi augusztus hó 16-tól kezdődőleg úgy kell díjazni, mint a Szőnnyel kezdeményezett távolsági beszélgetéseket, a Balatonaligával és Balatonvilágossal kezdeményezetteket pedig, mint a Balatonfőkajárral kezdeményezetteket.

Ezt a körülményt a „Postahivatalok és Ügynökségek Névsora" című segédkönyvben Almásfüzitőnél, illetőleg Balatonaligánál és Balatonvilágosnál a hivatalok jegyezzék elő. Az említett helyekre szóló csomagok díjazására a „Postahivatalok és Ügynökségek Névsorá"-ban azok neve előtt feltüntetett díjöv továbbra is az irányadó.

Budapest, 1937. évi augusztus hó 7-én.

Lefoglalandó sajtótermékek.

I.

113.071/4.

A budapesti kir. büntető törvényszék vizsgálóbírája 1937. évi augusztus hó 12-én kelt B. I. 9.621/2.—1937. számú végzésével a Budapesten írógépen előállított „Magyar Testvérek" és „Ma-

gyar Munkás! Eszmetárs!" című sajtótermék bárhol található összes példányainak lefoglalását rendelte el.

A m. kir. postahivatalok a szóbanlévő sajtótermék postán szétküldött példányait ne szállítsák és ne kézbesítsék, hanem a budapesti kir. ügyészséghez küldjék be.

Budapest, 1937. évi augusztus hó 14-én

II.

113.308/4.

A budapesti kir. büntető törvényszék vizsgálóbírája 1937. évi augusztus hó 16-án kelt B. I. 9.680/2.—1937. számú végzésével a Budapesten a Centrum kiadóvállalat r.-t. nyomdájában előállított „Virradat" c. politikai társadalmi hetilap 1937. évi augusztus hó 16-án kiadott 33. számú, bárhol található összes példányainak lefoglalását rendelte el.

A m. kir. postahivatalok a szóbanlévő sajtótermék postán szétküldött példányait ne szállítsák és ne kézbesítsék, hanem a budapesti kir. ügyészséghez küldjék be.

Budapest, 1937. évi augusztus hó 16-án.

III.

113.309/4.

A budapesti kir. büntető törvényszék vizsgálóbírája 1937. évi augusztus hó 14-én kelt B. I. 9.676/1937. számú végzésével a Budapesten, a Budai-nyomdában (VIII., Szentkirályi-u. 49.) előállított „Bátorság" c. nem időszaki lap 1937. augusztus 15. napján megjelent 7. száma bárhol található összes példányainak lefoglalását rendelte el.

A m. kir. postahivatalok a szóbanlévő sajtótermék postán szétküldött példányait ne szállítsák és ne kézbesítsék, hanem a budapesti kir. ügyészséghez küldjék be.

Budapest, 1937. évi augusztus hó 16-án.

Postai szállításból kizárt sajtótermékek.

I.

112.711/4.

A csikágói magyar munkásszervezetek kiadásában megjelent Vince Sándor „A spanyol forradalom" című külföldi sajtóterméktől a postai szállítás jogát megvontam.

A postahivatalok ezt a sajtóterméket a kitiltott sajtótermékek módjára kezeljék.

Budapest, 1937. évi augusztus hó 13-án.

II.

112.712/4.

Az „Appeal of spanish postal workers to postal workers throughout the world" és az „Appel que le Syndicat des Employés des Postes espagnols (U. G. T.) fait a tous les travailleurs postaux du monde" c. külföldi sajtóterméktől a postai szállítás jogát megvontam.

A postahivatalok ezt a sajtóterméket a kitiltott sajtótermékek módjára kezeljék.

Budapest, 1937. évi augusztus hó 13-án.

III.

112.885/4.

A „Der Abgrund" című külföldi sajtótermektől a postai szállítás jogát megvontam.

A postahivatalok ezt a sajtóterméket a kitiltott sajtótermékek módjára kezeljék.

Budapest, 1937. évi augusztus hó 14-én.

IV.

113.332/4.

A „Der 18 Brumaire des Louis Bonaparte" és a „Für Recht und Wahrheit" című külföldi sajtótermékektől a postai szállítás jogát megvontam.

A postahivatalok ezeket a sajtótermékeket a kitiltott sajtótermékek módjára kezeljék.

Budapest, 1937. évi augusztus hó 17-én.

A Budapest 22. számú postahivatal megnyitása.

112.940/3.

Budapest székesfőváros XI. kerületében, a Szent Gellért Szálló és Gyógyfürdő épületében (XI., Kemenes-utca 1. sz.) folyó évi augusztus hó 14-én „Budapest 22" elnevezéssel a budapesti 112. sz. postahivatal kirendeltségeként és

csupán felvevő szolgálattal megbízott, új, nyilvános távbeszélő-állomással felszerelt, kincstári postahivatal nyilt meg.

A postahivatal működési köre bárhová szóló közönséges és ajánlott levélpostai küldemények, táviratok, értéklevelek, csomagok és belföldre szóló postautalványok felvételére, postatakarékpénztári közvetítőszolgálat ellátására, helyi és helyközi távbeszélgetések lebonyolítására, valamint postai, pénzügyi és egyéb értékcikkek árusítására terjed ki.

Az új postahivatal ellenőrző száma: „12", szolgálati jellege: „C", távbeszélő-hívószáma pedig 258—338.

Ehhezképest „A Postahivatalok és Ügynökségek Névsorá"-ba a 23. oldalon Budapest 21. számú postahivatal után a következők írandók be: „12, 1, —, Budapest 22 (Budapest 112. kirendeltsége, XI., Kemenes-u. 1.)".

Budapest, 1937. évi augusztus hó 13-án.

A „Magyar Nemzeti Nyomtatványkiállítás" székhelyén alkalmi postahivatal felállítása.

113.075/3.

A „Magyar Nemzeti Nyomtatványkiállítás" idejére és helyén (Műcsarnok, XIV., Városliget) folyó évi augusztus hó 14-től szeptember hó 15-ig bezárólag naponta 8—12 és 14—18 óráig tartó szolgálattal a budapesti 72. számú postahivatal kirendeltségeként alkalmi postahivatal működik.

A postahivatal működési köre bárhová szóló közönséges és ajánlott levélpostai (légipostai) küldemények, továbbá táviratok felvételére, helyi és helyközi távbeszélgetések közvetítésére, valamint postabélyegek és értékcikkek árusítására terjed ki.

Az alkalmi postahivatal a nála feladott levélpostai küldemények egy részét „Magyar Nemzeti Nyomtatványkiállítás 1937 aug. 14.—szept. 15." feliratú különleges keletbélyegző lenyomatával látja el.

Az alkalmi postahivatal távbeszélő hívószáma: 112—575.

Budapest, 1937. évi augusztus hó 13-án.

A VII. Filprok Bélyegkiállítás színhelyén alkalmi postahivatal felállítása.

113.322/3.

A Filatéliai Kurir rendezésében tartandó VII. Filprok Bélyegkiállítás idejére és helyén (IV., Kossuth Lajos-utca 12., félemelet) folyó évi augusztus hó 19-től 22-ig naponta 9—13 és 15—18 órák közötti szolgálattal, a budapesti 4. számú postahivatal kirendeltségeként alkalmi postahivatal működik.

A hivatal bárhova szóló közönséges és ajánlott levélpostai (légipostai) küldeményeket vesz fel, továbbá postabélyegeket és értékcikkeket árusít.

Az alkalmi postahivatal 2 drb „VII. FILPROK BÉLYEGKIÁLLITÁS" felírású bélyegzőt használ. Az egyik bélyegzőn megkülönböztetésül egy repülőgép rajza van, ezt a légipostai, míg a másik bélyegzőt a feladott egyéb levélpostai küldemények bélyegzésére használja.

Budapest, 1937. évi augusztus hó 16-án.

A nyárádi postaügynökségnek postahivatallá való átalakítása.

111.598/3.

Veszprém vármegyében lévő nyárádi távbeszélővel egyesített postaügynökség folyó évi augusztus 1-ével változatlan forgalmi körrel postahivatallá alakíttatott át.

Az új hivatal ellenőrző száma: 6446.

Ehhezképest a kir. hivatalok a segédkönyvekben az alábbi változásokat vezessék keresztül:

A Helységnévtárban a 401. oldalon Nyárádnál a „✉ Eh. Pápa" bejegyzés törlése mellett beírandó: „✉".

A Postahivatalok és Ügynökségek Névsorában a 94. oldalon Nyárádnál az első hasábba beírandó: „6446", a negyedik hasábban „ü. (Eh. Pápa)" törlendő, a 186. oldalon pedig a 6446-os ellenőrzőszám mellé beírandó: „Nyárád".

Végül az Irányítási Füzetben a 114. oldalon Nyárádnál a második hasábban „Ü" helyett „IV" írandó, a hetedik hasábban pedig „Eh. Pápa" törlendő.

Budapest, 1937. évi augusztus hó 14-én.

A jankovichtelepi postaügynökségnek időszaki postahivatallá való átalakítása.

113.136/3.

A közigazgatásilag Somogymegye lengyeltóti járásában fekvő, Balatoncsehi községhez tartozó Jankovich-telepen működő, távbeszélővel egyesített postaügynökséget évente június hó 1-től, ez évben augusztus hó 16-tól, szeptember hó végéig időszaki postahivatallá alakítottam át.

Az időszaki postahivatal ellenőrzőszáma — működésének idejére — „5292".

Ehhezképest a kir. hivatalok a segédkönyvekben az alábbi változásokat vezessék keresztül:

A Helységnévtárban a 271. oldalon Jankovichtelepnél a „✉" jel után „** (X/1—V/31.)", „Eh. Balatonboglár" után pedig „** (VI/1—IX/30.)" írandó.

A Postahivatalok és Ügynökségek Névsorában a 60. oldalon „Jankovichtelep ü." után beírandó: „** (X/1—V/31.)"; a következő sorban felveendő: „5292, 488, —, Jankovichtelep** (VI/1—IX/30.), Somogy, Pécs, Székesfehérvár [redacted] Nagykanizsa, illetve Balatonboglár", végül a 179. oldalon az „5292" számnál beírandó: „Jankovichtelep."

Az Irányítási Füzetben a 69. oldalon Jankovichtelephez „**" jel írandó, alatta pedig felveendő: „Jankovichtelep**, IV., Somogy, P, VI, Székesfehérvár—Nagykanizsa, 35 (VI/27—IX/8), 8, †8."

Budapest, 1937. évi augusztus hó 16-án.

Érden postaügynökség felállítása.

113.323/3.

Fejér vármegye adonyi járásában fekvő Érd községben folyó évi augusztus hó 16-án „Érd" elnevezéssel csak felvevő szolgálatot ellátó postaügynökség nyilt meg. Ellenőrző hivatala: Érdliget, díjnégyszögszáma: 5.

A kir. hivatalok a segédkönyvekben az alábbi változásokat vezessék keresztül:

A Helységnévtárban Érd-nél (192. o.) a „" jel után beírandó: „✉ Eh. Érdliget,".

A Postahivatalok és Ügynökségek Névsorában Érd után (41. o.) felveendő: „—, 5, —, Érd ü. Eh. Érdliget), Fejér, Budapest, Budapest [redacted] Pusztaszabolcs."

Végül az Irányítási Füzetben Érd (43. o.) felveendő „Érd, Ü, Fejér, Bp, V, Budapest—Újdombóvár, Eh. Érdliget."

Budapest, 1937. évi augusztus hó 17-én.

Változás a Helységnévtárban.

112.341/3.

Balatonrendes (116. old.) ezentúl u. t.: Ábrahámhegy.

Budapest, 1937. évi augusztus hó 14-én.

Kerületi biztosi felmentés és megbizatás.

112.856/1.

Dr. Horváth Béla postatitkár a soproni postaigazgatóság kerületében a kerületi biztosi teendők alól felmentetett és helyette dr. Nagy József postasegédtitkár a kerületi biztosi teendőkkel megbízatott.

Budapest, 1937. évi augusztus hó 16-án.

Elveszett igazolvány.

110.677/6.

Keresztes Mihály órabéres szakiparos a budapesti távíró és távbeszélő igazgatóság által kiállított 46/1937. számú — a budapesti állami távbeszélőhálózat vonalain végzendő munkálatokra jogosító — arcképes igazolványát elvesztette.

Az elvesztett igazolvány érvényét megszüntetem.

Budapest, 1937. évi augusztus hó 11-én.

Pályázati hirdetmény

postaügynöki állásra szerződés mellett.

113.237/3.

Postaigazgatósági kerület	A postaügynökség neve	Jellege	Vármegye	Évi járandóság pengő: munkajutalék	Évi járandóság pengő: szállítási átalány	Évi járandóság pengő: faluzó levélhordói átalány	Szállít: hova	Szállít: távolság km.	Szállít: milyen járattal	Szállít: naponként hányszor
Debrecen	Bekecs	P.	Zemplén	204	—*)	—	Szerencs	2·61	Gyalogküldönc	1-szer

*) A szállítás ellátásáról az érdekeltség gondoskodik.

A sajátkezüleg írt pályázati kérvények születési, iskolai és erkölcsi bizonyítványokkal, valamint a foglalkozást (állást), illetve nyugdíjas állapotot igazoló okmányokkal felszerelve az 1. hasábban felvett postaigazgatósághoz az 1937. évi szeptember hó 2-ig nyujtandók be.

Az általános feltételek a P. R. T. 1936. évi 1. számában tétettek közzé.

Budapest, 1937. évi augusztus hó 17-én.

Kimutatás létszámból törölt postakiadókról.

Postaigazgatósági kerület	A létszámból törölt egyén: neve	állása	születési helye és éve	állomáshelye, hol utoljára alkalmazva volt	A létszámból való törlés oka
Debrecen	Forrai Jusztina	kiadó	Marcibányi-Dombegyház 1901.	Nagybánhegyes	Berekböszörményi postamesterré nevezte-tett ki.
Pécs	Nagy Mária	kiadó	Zánka 1909.	Szentantalfa	Kapolcsi postamesterré neveztetett ki.
Pécs	Pathy János Dezsőné	kiadó	Budapest 1896.	Diósd	Nemesapáti postames-terré neveztetett ki.
Pécs	Sarkantyu Gyula	kiadó	Csibrák	Pincehely	Györkönyi postames-terré neveztetett ki.
Sopron	Hanel Edit	kiadó	Zágráb 1908.	Szücs	Lemondott.

Postaigazgatósági kerület	A létszámból törölt egyén				A létszámból való törlés oka
	neve	állása	születési helye és éve	állomáshelye, hol utoljára alkalmazva volt	
Sopron	Thén Szilárdné, sz. Hoffmann Sarolta	kiadó	Nemesvita 1907.	Öskü	Több mint ½ évig nem vállalt alkalmazást.
Szeged	Mász Julianna	kiadó	Temesvár 1893.	Kübekháza	Kübekházára postamesterré kinevezve.
Szeged	Ifj. Scholtz Arturné	kiadó	Kecskemét 1909.	Zagyvarékás.	Zagyvarékásra postamesterré kinevezve.
Szeged	Széles Margit	kiadó	Nagyesztergár 1902.	Remetekertváros.	Borotára postamesterré kinevezve.

NEM HIVATALOS RÉSZ

Betöltendő kiadói állások.

Józsa III. oszt. postahivatal egy hónapi helyettesítésre aug. 25—28-tól önálló kezelésben jártas nőkiadót keres.

Nagyigmánd postahivatal szeptember 1-től, esetleg 15-től egy hónapi helyettesítésre mindhárom szakban jártas kiadót keres.

Vecsés postahivatal jó távírász postakiadót keres állandó alkalmazásra, azonnali belépéssel. Fizetés megállapodás szerint.

Állástkereső postakiadók.

Az állást kereső postakiadó				Jegyzet
neve	címe (jelenlegi tartózkodási helye)	szolgálati éveinek száma	mely időponttól kezdve vállal állást	
Balogh Mária	Szekszárd (Szt. László u. 7.)	16	szeptember 1.	Helyettesítést is vállal.
Horváth Zoltán	Szamosszeg		szeptember 15.	Helyettesítést is vállal.

A szerkesztőségnek szánt küldemények címzése: Postavezérigazgatóság, 4. ügyosztály, Budapest 114.
A kiadóhivatalnak szánt küldemények címzése: Külföldi hirlaposztály, Budapest 4.

Fővárosi Nyomda Rt. nyomása. — Felelős művezető: Duchon János.

RENDELETEK TÁRA

A MAGYAR KIR. POSTA RÉSZÉRE.

KIADJA A M. KIR. KERESKEDELEM- ÉS KÖZLEKEDÉSÜGYI MINISZTER.

BUDAPEST, 1937. AUGUSZTUS 27. **33. szám.**

TARTALOM:

Hatáskör megállapítás.

Szent István takarékbetétkönyvek rendszeresítése.

Változás a külföldről érkező levélpostai küldemények díjában.

Változás a Távbeszélő-Díjszabásban.

Utasítás a m. kir. posta központi anyagraktárától rendelendő, illetőleg rendelhető postaüzemi anyagok és szerelvények rendelésére és azok vételárának elszámolására.

A rádióvevőkészülékek és ezek lényeges alkotórészeinek iparszerű előállítására és forgalombahozatalára jogosító engedélyek pénzügyi illetéke.

Lefoglalandó sajtótermék.

A szakadáti postaügynökségnek újból való megnyitása.

A szolnoki repülőtéren alkalmi postahivatal működése.

Változások a Helységnévtárban.

Kimutatás létszámból törölt postakiadóról.

Betöltendő kiadói állások.

Hatáskör megállapítás.

93.424/1.

A postamúzeumi ügyeket a m. kir. postavezérigazgatóság 1. ügyosztályának hatáskörébe utalom, a végrehajtással a budapesti m. kir. távíró és távbeszélő igazgatóságot bízom meg.

Budapest, 1937. évi július hó 27-én.

Szent István takarékbetétkönyvek rendszeresítése.

113.831/4.

Országalapító első királyunk, Szent István halálának 900. évfordulója és ezzel kapcsolatban az 1938. évben Budapesten rendezendő XXXIV. Nemzetközi Eucharisztikus Kongresszus alkalmából a m. kir. postatakarékpénztár Szent István rajzzal díszített betétkönyveket hoz forgalomba. Ezek a betétkönyvek elsősorban azt a célt szolgálják, hogy elősegítsék a budapesti, esztergomi, székesfehérvári stb. ünnepségeken résztvenni szándékozóknak a részvételhez szükséges költségek kisebb részletekben történő összegyüjtését.

A Szent István betétkönyvekkel való eljárás a forgalomban levő betétkönyveknél követett eljárástól az alábbiakban tér el:

A Szent István betétkönyvek javára az első betétet csak a „Szent István-évi takarékbetétek (Gyüjtőszámla), Budapest" elnevezésű, 1038. számú postatakarékpénztári csekkszámla javára szóló befizetési lappal lehet a postahivataloknál befizetni. A hivatalokat erre a célra szolgáló befizetési lapokkal elsőízben a m. kir. postatakarékpénztár hivatalból látja el; további szükségletüket azonban az egyéb postatakarékpénztári nyomtatványokhoz hasonlóan kell igényelniök. A befizetési lapokat a postahivatalok bárkinek díjmentesen szolgáltatják ki. A befizetési lapok értesítő lapjának hátoldalán levő rovatokat a befizetés alkalmával az elfogadó postahivatal tölti ki. Itt kell megnevezni azt a postahivatalt is, ahol a betevő (befizető) a m. kir. postatakarékpénztár által Budapesten központilag kiállítandó betétkönyvet az első betét könyvelése után átvenni kívánja. Az első betétnek az említett csekkszámlára való befizetésénél a hivatalok kötelesek az ügyfeleket felhívni arra, hogy a befizetési lap elismervény részét okvetlenül őrizzék meg, mert a befizetett összegről mindenkor Budapesten kiállított betétkönyvet az érdekelt postahivatal csak az elismervény beszolgáltatása ellenében adhatja ki.

Az első takarékbetétről kiállított befizetési lap feladójától minden esetben meg kell kérdezni, hogy a Szent István betétkönyvet a saját, vagy más személy részére óhajtja-e váltani? Ha a csekkbefizető a betétkönyvet nem

a saját részére váltja, hanem — *mint befizető* — a betétet más javára kívánja elhelyezni, az értesítő lap előoldalán a *befizető nevét és lakcímét*, hátoldalán pedig a *betevőre vonatkozó adatokat kell feltüntetni.* Ilyenkor a postatakarékpénztár a betétkönyvnek a befizető részére való kiszolgáltatása iránt intézkedik, amely esetben a nyilatkozatra természetesen a befizető aláírását kell felvenni.

Ha a csekkbefizető a betétkönyvet a saját részére váltja, az értesítőlapnak úgy elő-, mint hátoldalán a betevő nevét kell feltüntetni.

A befizetett összeget a postahivatalok az egyéb csekkbefizetésekkel mindenben azonos módon az „Á" jelzéssel el nem látott csekküzleti napi aljegyzéken számolják el.

Az 1038. számú csekkszámla javára teljesített befizetések után csekkbefizetési díjat nem kell szedni. (Előjegyzendő a „Levélpostadíjszabás" 141. oldalán.)

A befizetési lap értesítőlapjának hátoldalán felsorolt adatok alapján a m. kir. postatakarékpénztár főpénztára Szent István betétkönyvet állít ki és azt a betevő (befizető) részére történő kiszolgáltatás céljából a kívánt postahivatalnak kísérő irattal megküldi. A hivatalok a betétkönyvet az első betét befizetési lapja elismervényének bevonása és — amennyiben ez a felmerült kétség következtében szükséges — a személyazonosság egyidejű igazoltatása után adják ki. Mivel a m. kir. postatakarékpénztár főpénztára a betétkönyvbe az első betét összegén kívül csak a betevő nevét és foglalkozását írja be, a kiszolgáltatás előtt a hivatalok a betétkönyv nyilatkozat-, név- és törzslapját szabályszerűen kitöltik és a betevővel (befizetővel) aláiratják. A betétkönyvtől elválasztott nyilatkozatot és névlapot a bevont és a nyilatkozathoz fűzött elismervénnyel együtt kell a m. kir. postatakarékpénztárhoz felterjeszteni. A betétkönyv kiadásakor az első betét összegét a betétkönyvet kiszolgáltató postahivatal a saját takaréküzleti aljegyzékében el nem számolhatja, sem pedig az ott váltott takarékbetétkönyvek nyilvántartásába fel nem veszi.

A postatakarékpénztár budapesti főpénztáránál közvetlenül is lehet Szent István betétkönyvet váltani. Az ott váltott betétkönyvet a befizető azonnal kézhez kapja.

A Szent István takarékbetéttel összefüggő takarékoskodási cél folytán *az ilyen betétkönyvben elhelyezett betétekből visszafizetés 1938. évi április hó 30-áig nem igényelhető* és tekintve, hogy a Szent István betétkönyvek kiállító hivatala a m. kir. postatakarékpénztár főpénztára, a postahivatalok — ezen az időponton túl is — kizárólag fizetési utalványra szóló (tehát hosszú utas) felmondást fogadhatnak el.

Az 1038. számú befizetési lapok első készletének megküldésével egyidejűleg a postát igénybe vevő közönség figyelmének felhívása céljából a m. kir. postatakarékpénztár fali hirdetménnyel is ellátja a postahivatalokat. Ezt a hirdetményt a közönség részére könnyen hozzáférhető, szembetünő helyen 1938. évi május hó végéig kell kifüggesztve tartani.

Felhívom a hivatalokat, hogy a Szent István évi takarékbetétek gyüjtése terén hathatósan működjenek közre és a fentieket szigorúan tartsák szem előtt.

Budapest, 1937. évi augusztus hó 24-én.

Változás a külföldről érkező levélpostai küldemények díjában.

114.181/4.

A külföldről érkező levélpostai küldemények portózásához használt díjtáblázatot (Ld. 23. §.) a hivatalok az alábbiak szerint javítsák:

73. o., 3. fsz., Albánia: a 8. hasábban „5" mellé „8a)", alája pedig „(H)" jelet írjanak; azután a lap alján jegyzetként írják „8a) Albániában a „(H)" alatt felsorolt küldemények díja 3 qindarka".

73. o., 10. fsz., Bolívia: a 8. hasábban írjanak „IHIK" jelet.

73. o., 16. fsz., Cseh-Szlovákország: a 8. hasábban „(H)" helyett „IHIK" jelet írjanak.

74. o., 30. fsz., Levantei államok: a 3—5 és 7—13. hasábban „7.50, 4.50, 4.50" és „10.7, 1.50, 0.90, 3, 15, 7.50, 7.50" helyett írják „9, 6, 6" és „8.9, 2, 1, 4.20, 9, 9".

76. o., 51. fsz., Marokkó (francia rész): a 12—13. hasábban „200 és 150" helyett írják „175 és 350".

79. o., 114. fsz., Norvégia: a 10—11. hasábban „—" és „—" helyett írják „14 és 70".

A kincstári és az I. o. postamesteri hivatalok egyúttal a P. R. T. 1935:44. számában közölt 124.534/4. sz. rendeletemmel kiadott díjtáblázatot is megfelelően javítsák.

Budapest, 1937. évi augusztus hó 25-én.

Változás a Távbeszélő-Díjszabásban.

113.696/8.

A hivatalok a Távbeszélő Díjszabás 34. oldalán Jugoszláviánál a negyedik bekezdés (Bérelt beszélgetés) végén lévő pontot pontosvesszőre javítsák s utána a következőket írják: „díja a legforgalmasabb órákban (9—12, 14—18 közt) a közönséges beszélgetés díjának kétszerese".

Budapest, 1937. évi augusztus hó 24-én.

Utasítás a m. kir. posta központi anyagraktárától rendelendő, illetőleg rendelhető postaüzemi anyagok és szerelvények rendelésére és azok vételárának elszámolására.

95.314/9.

1. Az alábbi árjegyzékben felsorolt összes anyagokat a kincstári hivatalok csakis az anyagraktárból szerezhetik be, míg a postamesteri hivatalok csak a * és **-gal jelölt anyagokat kötelesek az anyagraktárból beszerezni. A postamesteri hivatalok a csillaggal meg nem jelölt anyagokat máshonnan is beszerezhetik, azonban ebbeli szükségleteik csakis belföldi gyártmányok lehetnek.

2. Az árjegyzékben **-gal jelölt anyagok csak igazgatósági engedéllyel rendelhetők.

Kincstár költségére hátizsákot az igazgatóságok közvetlenül a posta központi anyagraktáránál csak akkor rendelhetnek, ha a postamester a járat fenntartására kapott átalányt teljes egészében a küldöncnek kifizeti. Az 1930. évi május hó 27-én kelt 79.067/1930. számú rendeletem utolsó bekezdése ezzel hatályát veszti.

Postamesteri hivatalok a kincstár költségére — igazgatósági engedély nélkül — csak bélyegzőfestéket, zsáktáblákat (csak a használhatatlanná vált zsáktáblák pótlására) és a 10. pontban említett zsákokat és zacskókat rendelhetnek.

3. Miután a raktáron tartott anyagok kizárólag hivatali használatra vannak szánva, azokból más célra vagy értékesítés végett rendelni nem szabad.

4. Részletfizetésre az igazgatóságtól kell engedélyt kérni.

5. A megrendelés ideje a hónap első tíz napja. A hó 15-ike után beérkezett megrendeléseket a központi anyagraktár csak a következő hónapban foganatosítja. A hó 15-ike után beérkezett és sürgős jelzésű vagy távirati megrendeléseket a központi anyagraktár foganatosítani fogja ugyan, de az elkésve érkezett rendelésről és annak okáról a hivatal előttes igazgatóságát értesíti, mely indokolatlan esetben a hivatalt a posta-, illetőleg a távíró vagy távbeszélő költség megtérítésében el fogja marasztalni.

6. A megrendelés bizonylat és ellenbizonylattal (1441. számú nyomtatvány) történik, amelybe az anyagokat a *nyilvántartási számok emelkedő sorrendjében, az árak feltüntetése nélkül* kell beírni.

7. A megrendelő bizonylat és ellenbizonylat kitöltési módját az alábbi minta tünteti föl.

8. A hiányosan vagy szabályellenesen kiállított megrendeléseket az anyagraktár visszaküldi.

9. Az árjegyzék jegyzet rovatában bizományilag beszerezhetőnek jelzett gazdászati szereket, továbbá a javítási munkákat, betétszámokat és bélyegzőfestéket, külön bizonylatpáron kell rendelni.

10. Elhasznált beszolgáltatási zsákok, gyűrűs zacskók helyett a hivatalok, ha a régieket az anyagraktárhoz beküldik, ugyanolyan újakat közvetlenül rendelhetnek.

Ez esetben a beküldött zsákokról és zacskókról aláírt és lebélyegzett „beszolgáltatási", a helyettük rendelt új anyagokról pedig aláírt és lebélyegzett „rendelési" bizonylatpárt kell egyidejűleg az anyagraktárhoz küldeni.

Beszolgáltatási zsákok, gyűrűs zacskók és zsáktáblácskák szaporítását az igazgatóságtól kell kérni.

11. A teljes tételű fémpénz csomagolásához használt gyűrű nélküli és csíkkal ellátott zacskókat csakis a gyüjtő, illetőleg ellátmányt adó postahivatalok rendelhetnek és bocsátják szükség esetében a hivatalok rendelkezésére. A megrendelési bizonylatpárt a gyüjtő hivatalok felettes igazgatóságukhoz terjesztik fel. E zacskókat a postahivatalok a központi anyagraktárhoz nem szolgáltathatják be, hanem azokat a gyüjtő, illetőleg ellátmányt adó postahivatalokhoz *azonnal* visszaküldeni kötelesek.

12. Folyékony és törékeny anyagok (tinta) csomagolásához ládát is kell küldeni s ezt a bizonylaton jelezni kell.

13. Tartalék bélyegzőcsavarok az előttes igazgatóság útján rendelhetők. A rendelési bizonylatokon fel kell tüntetni, hogy azok kis vagy nagy alakú bélyegzőkhöz szükségesek.

A betétszámokat legkésőbb az előző év szeptember havában 3 évre kell rendelni. A rendelési bizonylatokhoz mintaszámot kell csatolni.

1'. Pénztárak és nagy alakú vasládák megrendelésekor a bizonylaton jelezzék az utolsó vasút vagy hajóállomás nevét.

15. A rendelt anyagok megküldését 30 napon belül sürgetni nem szabad.

16. Nem a kincstár költségén kiadott anyagok után az anyagraktár csomagolásért 20 fillért számít fel.

17. A központi anyagraktár a hivataloknak stb. küldött anyagot szükség szerint kosarakba csomagolja, amely málhakosarak m. kir. posta felirattal és sorszámmal vannak ellátva és ismételt használatra vannak szánva.

A hivatalok stb. a kosarakat beérkezésük s az anyag kirakása után a bennük lévő csomagoló anyaggal együtt, gondosan lezárva, a központi anyagraktár címére postaszolgálati csomagként azonnal küldjék vissza.

A címlapot és a ragszámot a kosár fedelén lévő táblára ragasszák.

A hivatal a visszaküldés alkalmával a nevét feltüntető papírlapot helyezzen el a kosárban abból a célból, hogy ha szállítás közben a küldő hivatal csomagragszáma leválik, vagy a felírás olvashatatlanná lesz, a beküldő hivatal neve megállapítható legyen.

A kosarakat feladás, szállítás, átadás közben kiváló gondossággal és kíméletességgel kell kezelni, hogy azokat sérülés vagy rongálás ne érje. Kártérítéssel tartozik az az alkalmazott, akinek felületes, kíméletlen vagy szándékosan rosszakaratú kezelése következtében a visszaküldött postakosár használhatatlanná válik, vagy elvész.

Ha a hivatal a kosarat idejében nem küldi vissza, a központi anyagraktár a kosár értékének közlése mellett az illetékes igazgatósághoz fordul, amely az ügyben eljárást indít.

18. A leltári tárgyakra vonatkozó ellenbizonylatot az anyagraktár a megrendelő hivatal igazgatóságához, egyéb anyagokra vonatkozó kat pedig, vörös papírba elhelyezve, a megrendelő hivatalhoz a csomagban küldi meg.

Postamesteri hivataloknak minden a kincstár terhére kiadott anyagokra (pl. bélyegzőfesték és zsáktáblák) vonatkozó ellenbizonylatát az anyagraktár szintén az igazgatósághoz küldi meg, ahol azokat a takarékosság elvének keresztülvitele szempontjából felül kell vizsgálni.

19. Hiányzó vagy törött anyagokra vonatkozó felszólamlást az anyagraktár csak akkor tárgyal, ha az erről szabályszerű időben és alakban felvett tényállási jegyzőkönyv hozzá beérkezik.

20. A kapott anyagokat a kincstári postahivatalok alapos indokolás mellett „beszolgáltatás" feliratú aláírt és lebélyegzett bizonylatpár és jelentés kíséretében visszaküldhetik.

A postamesteri hivatalok a kapott anyagot csak abban az esetben küldhetik vissza, ha a visszaküldés okát előttes igazgatóságuknál előzőleg kellőképen megindokolták és a térítési ár kiutalását a vezérigazgatóság már engedélyezte.

Az ellenbizonylatot visszaküldeni nem szabad. Az anyagraktár a visszaküldött anyagra vonatkozó beszolgáltatási bizonylatpár, illetőleg a kapott engedély alapján az anyag árának visszatérítése iránt intézkedik.

21. Ha a hivatalnak a megrendelt anyag ellen alapos kifogása van, panaszát előttes igazgatóságánál tegye meg.

22. A postamesteri hivatalok által rendelt anyagok vételárát, — a csomagolási költséggel együtt — s a hivatalok terhére eső javítási költségeket a központi számvevőség a postamester járandóságából levonja.

Budapest, 1937. augusztus hó 31.

Árjegyzék

a m. kir. posta központi anyagraktárától rendelendő, illetőleg rendelhető postaüzemi anyagokról és szerelvényekről.

Nyilvántartási szám	A rendelhető legkisebb mennyiség		Megnevezés	Egységár P	Egységár f	Jegyzet
105a	1	méter	** Ablakredőny zsávoly csikos 110 cm	1	50	a készlet fogytáig
105b	1	„	** „ „ fehér 137 cm	2	50	„ „
18	1	tekercs	Bankjegyragasztó:	—	03	
—	1	darab	* Betétszám rézből 1—31-ig	—	50	
—	1	„	* „ „ évet jelző	—	50	
—	1	„	* „ „ hónapot jelző jan.—dec. ..	—	50	
39a	1	készlet	Betűminta (sablon) rézből A—Z-ig nagy alakú..	20	—	a készlet fogytáig
b	1	„	„ „ „ A—Z-ig kisebb alakú	20	—	„ „
c	1	„	„ „ „ a—z-ig nagy alakú ..	15	—	„ „
d	1	„	„ „ „ a—z-ig kisebb alakú	15	—	„ „
40a	1	„	Számminta (sablon) rézből 1—9-ig és 0 nagy alakú	20	—	„ „
c	1	„	Betűminta „M. kir. posta“ felirat	10	—	„ „
d	1	„	„ Korona kürttel	10	—	„ „
			Bélyegzők:			
37a	1	darab	** Helybélyegző	4	—	bizományi beszerzés
g	1	„	** „Kifizetve“ felirattal	3	50	
i	1	„	** „Portó“ felirattal (négyszögletes)	2	50	a készlet fogytáig
j	1	„	** „Portó“ felirattal (kerek)	2	50	„ „
k	1	„	** „T“ felirattal	1	20	
l	1	„	** Tojásdad alakú bélyegző	8	—	bizományi beszerzés
n	1	„	** Ellenőrzőszám	3	20	„ „
o	1	„	** Utalványbélyegző postaügynökség részére	6	—	„ „
			Bélyegzők:			
37b	1	„	** Kerékrendszerű keletbélyegző 8 kerékkel (nagy alakú)	25	—	bizományi beszerzés
37c	1	„	** Kerékrendszerű keletbélyegző 8 kerékkel (kis alakú)	25	—	„ „
d	1	„	** Kerékrendszerű postaügynökségeg részére (kis alakú)	22	—	„ „
37e	1	„	** Keletbélyegző postaügynökségek részére (8 szögletes)	25	—	„ „
37f	1	„	** Kerékrendszerű keletbélyegző 6 kerékkel (téglalap alakú) „Pu. szekrényből“ ..	28	—	
37m	1	„	** Kerékrendszerű keletbélyegző 10 kerékkel mozgóposta részére	38	—	
37p	1	„	** Kerékrendszerű keletbélyegző 10 kerékkel éjjel közlekedő mozgóposta részére..	38	—	
37r	1	„	** Kerékrendszerű keletbélyegző 7 kerékkel jegyzékelő menetek részére	30	—	
			Bélyegzőlapok:			
36a	1	„	* Bélyegzőlap ruggyantából 30/20/10	3	24	
b	1	„	* „ „ 20/15/10	1	62	
c	1	„	* „ nemezből 25/20/10	1	70	

Nyilvántartási szám	A rendelhető legkisebb mennyiség		Megnevezés	Egységár P	Egységár f	Jegyzet
33a	1/2	kg.	* Bélyegzőfesték fekete	2	50	
b	1/4	„	* „	1	25	
c	1/4	„	* „ vörös	1	25	
d	1	1 üveg	* „ lila (ruggy. bélyegzőhöz)	—	33	
32	1	darab	„ doboz 1/2 kgos	—	29	doboz a festékkel
34	1	„	„ „ 1/4 kgos	—	23	együtt adatik ki
35a	1	„	* Bélyegzőpárna 13 cm	2	54	
b	1	„	* „ 11 „	2	23	
c	1	„	* „ ruggyanta bélyegzőhöz ..	—	80	
d	1	„	** „ betét 13 cm	—	79	
e	1	„	** „ „ 11 „	—	75	
			Borítékok:			
2a	1	csomag 100 drb	Levélboríték csomagolópapirosból nyomtatás nélkül, enyvezett, 162/114 mm	—	33	
c	1	„	Levélboríték csomagolópapirosból nyomtatás nélkül, enyvezett, 380/136 mm	1	85	
d	1	„	229/162 mm	—	68	
e	1	csomag	Értéklevélboríték (50 drb) 150/220 mm nyomtatott címoldallal, enyvezett és recézett szárnyakkal	1	60	
4a	1	darab	**Borítéktábla**, iratokhoz 43/28 cm	1	75	
4b			„ levélhordó kézbesítőkönyvhöz ..	1	40	
4c	1	„	„ okirattartó (bőrből)	7	60	
70	1	„	** **Bőrlap**	3	85	
15a	1	gomb.	* **Cérna**	—	62	
c	1	„	* „ (kétágú B jelű)	6	40	a készlet fogytáig
			Ceruzák:			
10a	1	darab	Fekete gömbölyű ceruza	—	05	a készlet fogytáig
b	1	„	„ szögletes ceruza „Szent Imre“	—	18	
c	1	„	„ „ „ „Nem, nem, soha“ ..	—	11	
d	1	„	Kék ceruza cédrusfában	—	27	
e	1	„	Vörös ceruza cédrusfában	—	27	
f	1	„	Zöld ceruza cédrusfában	—	27	
g	1	„	Barna ceruza cédrusfában	—	27	
h	1	„	Lila ceruza cédrusfában	—	27	
i	1	„	Kék viasz	—	08	
j	1	„	Vörös viasz	—	08	
k	1	„	Másolóceruza közép	—	27	
l	1	„	„ puha	—	27	
m	1	„	„ lila, (rovatoló)	—	27	
n	1	„	„ zöld	—	27	
			Címtáblák:			
122a	1	darab	** Címtábla festett, „M. kir. posta“ felírással ..	12	18	
b	1	„	** Címtábla „Levélpostai küldemények felvétele“ felirattal	4	40	a készlet fogytáig
c	1	„	** Címtábla téglaalakú kicsi, „Távbeszélő“ felirattal	1	25	
d	1	„	** Címtábla gyüjtőhely részére	5	60	
e	1	„	** Címtábla postaügynökség részére	1	96	

Nyilvántartási szám	A rendelhető legkisebb mennyiség		Megnevezés	Egységár P	Egységár f	Jegyzet
20	0·5	kg.	**Dextrin**	—	37	
26b	1	doboz	**Drótkapocs** „Gem“	—	08	
89a	1	darab	**Ecset** zsákfestő	—	48	
b	2	„	„ bélyegzőtisztító	—	60	
c	1	„	„ csirizkenő	—	35	
d	1	„	„ „ kicsi	—	10	
76	1	„	** **Elektromos gyorspecsételő**	25	—	a készlet fogytáig
26a	1	doboz	**Érckapocs** (100 darab)	—	45	
123a	1	darab	** **Ércsíp**	5	—	
123b	1	„	** **Ércsípzsinór**	2	10	
86	1	„	**Fakalapács**	—	38	
175	1	„	**Fatál** ércpénzhez, kisebb 15 cm.	—	97	
176	1	„	„ „ nagyobb 20 cm.	1	10	
177	1	„	„ „ négy rekesszel 21 cm.	1	96	
51a	1	„	**Fedőposztó** 17/17 cm.	—	32	
b	1	„	„ 15/15 cm	—	32	
100	1	doboz	**Fémtisztító** „Rebus“	—	65	
49	1	méter	**Galand**	—	11	
82b	0.5	kg.	**Gombostű**	—	54	
31	0.5	„	**Gyertya**, asztali és kocsigyertya	—	88	
167	0.5	„	„ kocsigyertya (stearin)	1	35	csak mozgóposták részére
44	1	darab	**Heveder**	—	56	
92a	1	„	**Kanna** víznek	7	50	
b	1	„	„ olajnak	2	60	
104a	1	„	** **Karszalag** (tiszti)	3	80	
104b	1	„	** „ (altiszti)	3	75	
			Kefék:			
90a	1	„	Ruhakefe	1	70	
b	1	„	Fényesítőkefe	1	18	
c	1	„	Sárkefe	—	35	
d	1	„	Súrolókefe	—	46	
102	1	„	**Kés** (papírvágó)	2	40	
			Kosarak:			
110a	1	„	** Csomagoló kosár hántolt fűzvesszőből 70/43/43 cm.	5	67	
b	1	„	** Csomagoló kosár hántolt fűzvesszőből 60/38/30 cm.	4	28	
c	1	„	** Csomagoló kosár hántolt fűzvesszőből 55/30/26 cm.	3	70	
d	1	„	** Csomagoló kosár hántolt fűzvesszőből 50/28/24 cm.	3	40	
121a	1	„	** Szerelvény kisebb	40	—	
b	1	„	** „ nagyobb	50	—	
c	1	„	Papírkosár spanyolnádból	7	50	
d	1	„	Fáskosár spanyolnádból	11	90	
e	1	„	Kézikosár spanyolnádból	7	—	
g	1	„	Papírkosár fűzfából	2	40	
h	1	„	Fáskosár fűzfából	4	—	
i	1	„	Kézikosár fűzfából	3	—	

Nyilvántartási szám	A rendelhető legkisebb mennyiség		Megnevezés	Egységár P	Egységár f	Jegyzet
97	1	kg.	**Kóc**	—	92	
95	1	darab	**Köpőedény**	2	50	
27a	0.5	„	**Kréta** (fehér)	—	46	
b	1	„	„ (fekete)	—	09	
			Kulcsok:			
56a	1	„	** Kulcs levélhordótáskához	—	80	
b	1	„	** „ küldönc- vagy pénzestáskához	—	80	
c	1	„	** „ levélszekrényhez	—	80	
d	1	„	** „ zsákzárhoz	—	80	
			Lakatok:			
54a	1	„	** Lakat (Wertheim-féle) kisebb 5½/5½ cm.	6	20	
b	1	„	** Lakat (Wertheim-féle) nagyobb 7/7 cm.	8	50	
			Láda:			
99c	1	„	1 kg. tinta csomagolásához	1	95	
d	1	„	2 „ „ „	3	77	
e	1	„	2 „ „ „	4	60	
			Lámpák:			
7 a	1	„	Kézilámpa	3	—	
b	6	„	Favorit lámpa	3	—	a készlet fogytáig
c	1	„	Lámpabél (Favorit lámpához)	—	20	„ „
75	1	„	**Lámpacső** oldallámpához	—	20	
78	1	„	**Lámpabél** oldallámpához 26 mm.	—	70	
166	1	„	**Lábtörlő** 75/45 cm.	3	08	
117a	1	„	** **Levélszekrény** nagy, kézzel üríthető	42	—	
b	1	„	** „ kicsi, kézzel üríthető	32	—	
160	1	„	**Levélkötegelő zsineg** fieberlappal (Kóczy-féle)	—	—	
161	1	„	„ **zsineghez** asztali állvány	3	60	csak Bp. 72. rendelheti
162	1	„	„ „ mozgópostai állvány	5	—	
163	1	„	„ **zsineg** állványhoz (mozgópostai) alaphüvely	—	72	
164	1	„	„ „ állványhoz (mozgópostai) alaphüvely felerősítő facsavar	—	03	
145	1	„	„ „ fieberlap nélkül (Kóczy-féle) 114 cm	—	—	csak Bp. 72. rendelheti
146	1	„	164 cm	—	—	csak Bp. 72. rendelheti
93	1	„	**Locsoló**	2	75	
59a	1	„	**Lyukasztó** gép	4	—	
59b	1	„	„ sajtó	4	—	
72	1	„	**Másolótábla** 30/20 cm.	—	67	
			Mérlegek:			
111a	1	„	** Levélmérleg	24	—	
b	1	„	** 30 kg-os tizedesmérleg	25	—	
c	1	„	** 50 kg-os tizedesmérleg	27	—	
e	1	„	** Egyensúly mérleg	26	—	
112c	1	„	** **50 kg-os tizedes mérleg (javított)**	16	—	a készlet fogytáig

Nyilvántartási szám	A rendelhető legkisebb mennyiség		Megnevezés	Egységár P	Egységár f	Jegyzet
21	1	üveg	**Mézga** (olvasztott)	—	64	
58	1	darab	** **Ólomzárfogó**	34	—	bizományi beszerzés
120a	1	„	** **Óra** (kerek)	14	50	
b	1	„	** „ (inga)	55	—	
			Papírok:			
1a	0·1	konc	Miniszteri papír	—	24	
b	0·1	„	Merített fogalmazványi papír	—	16	
c	0·1	„	Közönséges fogalmazványi papír	—	08	
d	0·1	„	Irodai papír	—	11	
e	0·1	„	Vonalozott papír	—	12	
f	0·1	„	Kockázott papír	—	12	
g	0·1	„	Irógéppapír (simított)	—	09	
h	0·1	„	* Indigópapír (kék átnyomó) 42/68 cm.	—	48	
i	0·1	„	* Szürke csomagolópapír 90/63 cm.	—	43	
k	0·1	„	* Vörös csomagolópapír 90/63 cm.	—	41	
m	0·1	„	Borítékpapír	—	52	
n	0·1	„	Áztatópapír	—	14	
o	10	„	Másoló selyempapír	5	10	
p	1	darab	Lemezpapír	—	23	
r	0·1	konc	Itatópapír	—	45	
v	10	darab	** **Papírtekercs** 6 cm.	4	—	bizományi beszerzés
x	10	„	** „ 7 cm. 50 m. hosszú	4	60	
102	1	„	**Papírvágó kés**	2	40	
103	1	„	**Papírvágó olló**	2	50	
38	1	„	** **Pecsétnyomó**	5	—	
30a	0·5	kg.	* **Pecsétviasz rudakban**	1	15	
b	0·5	„	* **Pecsétviasz tömbalakú**	1	25	csak gyorspecsételő készülékkel használható
			Pénzjegyszalagok:			
3i	100	darab	* Pénzjegyszalag 10 pengősökhöz	—	10	
j	100	„	* „ 20 „	—	10	
k	100	„	* „ 50 „	—	10	
l	100	„	* „ 100 „	—	10	
m	100	„	* „ 1000 „	—	10	
			Pénztárak:			
114a	1	„	** Pénztár 00 sz. 580 mm. magas, 475 mm. széles, 395 mm. mély, kincsesláda nélkül, egy főzárral	250	—	bizományi beszerzés
b	1	„	** „ 00 sz. ugyanaz kincsesládával	260	—	„ „
c	1	„	** „ 0 sz. 633 mm. magas, 527 mm. széles, 461 mm. mély, kincsesláda nélkül	295	—	„ „
d	1	„	** „ 0 sz. ugyanaz, kincsesládával	310	—	„ „

Nyilvántartási szám	A rendelhető legkisebb mennyiség		Megnevezés	Egységár P	Egységár f	Jegyzet
113e	1	darab	** Pénztár 1. sz. 686 mm. magas, 580 mm. széles, 527 mm. mély, kincsesláda nélkül	360	—	bizományi beszerzés
f	1	„	** „ 1. sz. ugyanaz, kincsesládával	375	—	„ „
g	1	„	** „ 2. sz. 817 mm. magas, 606 mm. széles, 580 mm. mély, kincsesláda nélkül	445	—	„ „
h	1	„	** „ 2. sz. ugyanaz, kincsesládával	460	—	„ „
i	1	„	** „ 3. sz. 1003 mm. magas, 659 mm. széles, 633 mm. mély, kincsesláda nélkül	525	—	„ „
j	1	„	** „ 3. sz. ugyanaz, kincsesládával	545	—	„ „
k	1	„	** „ 4. sz. 1100 mm. magas, 738 mm. széles, 659 mm. mély, kincsesláda nélkül	600	—	„ „
l	1	„	** „ 4. sz. ugyanaz, kincsesládával	630	—	„ „
114a	1	„	** Pénztár, 00 sz. javított kincsesláda nélkül	125	—	a készlet fogytáig
b	1	„	** „ 00 sz. javított kincsesládával	130	—	„ „
c	1	„	** „ 0 sz. javított kincsesláda nélkül	147	50	„ „
d	1	„	** „ 0 sz. javított kincsesládával	155	—	„ „
f	1	„	** „ 1 sz. javított kincsesládával	187	50	„ „
h	1	„	** „ 2 sz. javított kincsesládával	230	—	„ „
j	1	„	** „ 3 sz. javított kincsesládával	272	50	„ „
l	1	„	** „ 4 sz. javított kincsesládával	315	—	„ „
116	1	„	Bádogpénztár 6. oszt.	11	—	„ „
69a	1	„	** Pénztárca nagy 22/14 cm.	12	85	
69b	1	„	** „ kicsi 16/11 cm.	8	—	
118a	1	„	Pisztoly Constabulary 9 m/m-es	28	—	(csak a vezérigazgatóság engedélyével)
			Pokrócok:			
53a	1	„	** Lópokróc	28	81	
b	1	„	** Takarópokróc	24	—	
c	1	méter	** Szélfogó halina 140 cm.	16	—	
			Ponyvák:			
41a	1	darab	** I. sz. ponyva (1/1 méter)	5	60	
b	1	„	** II. sz. ponyva (1/1.50 méter)	12	—	
c	1	„	** III. sz. ponyva (1.50/1.50 méter)	18	70	
d	1	„	** IV. sz. ponyva (2/1.50 méter)	25	—	
e	1	„	** V. sz. ponyva (2/2 méter)	31	50	
f	1	„	** VI. sz. ponyva (2/3 méter)	50	—	
48a	1	„	Porkendő	—	66	
b	1	kg.	Portörlőrongy (géprongy)	1	24	
65a	1	darab	Postakürt 4 hajlású	12	—	
b	1	„	„ zsinór	2	40	
c	1	„	„ szájrész	1	20	
			Seprők:			
91a	1	darab	Szobaseprő (szőr)	4	—	
b	1	„	Kéziseprő (szőr)	1	30	
c	1	„	Cirokseprő	—	72	
d	1	„	Seprőnyél	—	20	
85	1	„	Sodronykutasz	—	14	

Nyilvántartási szám	A rendelhető legkisebb mennyiség		Megnevezés	Egységár P	Egységár f	Jegyzet
			Súlyok:			
			a) **Rézsúlyok:**			
66a	1	készlet	** Rézsúlykészlet levél- és tizedesmérleghez fedeles fatokban	5	50	
b	1	darab	1 grammos rézsúly	—	54	
c	1	„	2 „ „	—	54	
d	1	„	5 „ „	—	45	
e	1	„	10 „ „	—	46	
f	1	„	20 „ „	—	48	
g	1	„	50 „ „	—	64	
h	1	„	100 „ „	—	88	
i	1	„	200 „ „	1	28	
			b) **Vassúlyok:**			
67a	1	„	0.5 kg-os vassúly	—	76	
b	1	„	1 „ „	1	15	
c	1	„	2 „ „	1	70	
d	1	„	5 „ „	4	—	
73	1	„	**Szakítólemez**	—	36	
23a	1	„	**Szappan**, közönséges	—	21	
b	1	„	„ kézmosó	—	10	
60	1	„	** **Számozógép** öt számcsoporttal	68	—	bizományi beszerzés
28	1	„	** **Szarvasbőr**	5	75	„ „
24	1	„	**Szárítódeszka**	—	72	
94	1	„	**Szemétlapát**	1	25	
83a	1	„	**Szivacstartó**	—	45	
83b	1	„	**Szivacs**	—	10	
			Táskák:			
68a	1	„	** Küldönctáska, zárral és 2 kulccsal 48/45 cm.	45	—	
b	1	„	** I. sz. levélhordótáska, kulcsos, zárral 50/60 cm.	62	—	
c	1	„	** II. sz. levélhordótáska, kulcsos, 45/40 cm.	45	—	
d	1	„	** III. sz. levélhordótáska, kulcsos, 34/28 cm.	31	—	
e	1	„	** I. sz. levélhordótáska, nyomózárral, kulcs nélkül	56	—	
f	1	„	** II. sz. levélhordótáska, nyomózárral, kulcs nélkül	39	—	
g	1	„	** III. sz. levélhordótáska, nyomózárral, kulcs nélkül	29	—	
h	1	„	** Küldönctáska zárral és két kulccsal, kisebb	45	—	a készlet fogytáig
77	1	„	** Pénzkézbesítőtáska	29	85	Bp. 70. részére
68i	1	„	** Csomagkézbesítőtáska 28/28 cm.	17	—	
j	1	„	** Rovatlaptáska	19	—	
k	1	„	** Távirattáska	13	—	

Nyilvántartási zásm	A rendelhető legkisebb mennyiség		Megnevezés	Egységár P	Egységár f	Jegyzet
68n	1	darab	** Fartáska	8	—	
l	1	„	** Hírlapkihordótáska nők részére 43/60 cm...	7	—	
m	1	„	** „ ugyanaz férfiak részére	8	—	
q	1	„	** Távirattáska, javított	3	—	a készlet fogytáig
o	1	„	I. sz. **levélhordótáska**, kulcsos, javított	31	50	“ “
p	1	„	III. sz. „ kulcsos, javított	15	50	„ „
			Tinták:			
5a	0.5	kg	Fekete anthracén tinta	—	95	
b	0.5	„	Vörös tinta	1	45	
c	1	üveg	Színes tinta (vörös, kék és zöld)	—	21	
d	1	„	Vegytinta	—	37	
80a	1	„	**Tintatartó**, tölcséres	—	66	
b	1	„	„ fatállal	1	16	
6a	1	doboz	**Toll** (acél)	1	98	
b	1	„	„ vágott hegyű	1	98	
9	1	„	**Tollnyél**	—	07	
118b	10	darab	**Töltény Constabulary pisztolyba**	1	20	131., 132. rov.-nál
131	10	„	„ Frommer Baby pisztolyba	1	20	készlet fogytáig.
132	10	„	„ Frommer nagy pisztolyba	1	20	(csak a vezérigazgatóság engedélyével)
25a	1	„	**Törlőgummi** ceruzának		09	
b	1	„	„ tintának	—	05	
[illegible]	1	„	**Törülköző**	1	90	
87a	1	„	**Tűzfojtó készülék**, „Optimus“	—	—	bizományi beszerzés
b	1	„	„ „ „Minimax“	—	—	„ „
7	1	„	**Üvegtoll**	—	09	
14	1	gombolyag	**Varrócérna, nemzeti színű**	—	12	
82a	1	darab	**Varrótű**	—	01	
			Vasládák:			
115a	1	„	** Vasláda, nagyobb, betörésellenes zár és ellenzárral, 2—2 különböző kulccsal, 900 mm. hosszú, 500 mm. széles, 500 mm. mély, kincsesládával és a kincsesládához 2 különböző kulccsal	185	—	
b	1	„	** „ ugyanaz, kincsesláda nélkül	160	—	
c	1	„	** „ kisebb, betörésellenes vasláda 20/30/50 cm. terjedelmű, 2 zárral, padlóra erősített csavarral	65	—	
d	1	„	** „ ugyanaz, 3 zárral padlóra nem erősíthető	75	—	
29b	1	„	**Vonalzó** (50 cm.) rézbetéttel	—	88	
108a	1	„	**Vödör**, ónozott vasbádogból	2	40	
			Zacskók:			
43b	1	„	* Zacskó 2 sávos gyűrűs	—	40	
c	1	„	** Zacskó 1 filléres, középen egy keskeny piros csík	—	43	Csak gyüjtő postahivatal rendelheti

Nyilvántartási szám	A rendelhető legkisebb mennyiség		Megnevezés	Egységár P	Egységár f	Jegyzet
43 d	1	darab	** Zacskó 2 filléres, középen 2 keskeny piros csík	—	43	Csak gyüjtő postahivatal rendelheti
e	1	„	** Zacskó 10 filléres, középen 1 keskeny zöld csík	—	43	„ „
f	1	„	** Zacskó 20 filléres, középen 2 keskeny zöld csík	—	43	„ „
g	1	„	** Zacskó 50 filléres, középen 5 keskeny zöld csík	—	43	„ „
h	1	„	** Zacskó 1 pengős, középen 1 széles fekete csík	—	43	„ „
i	1	„	** Zacskó 2 pengős, középen 2 széles fekete csík	—	43	„ „
j	1	„	** Zacskó 5 pengős, középen 5 széles fekete csík	—	43	„ „
43k	1	„	** Zacskó gyűrűs 35/24 cm.	1	16	Csak Bp. 70. részére
57	1	zacskó	* **Záróólom** 5 kg.	2	40	
52a	1	darab	** **Zászló nemzeti** 3/1 m.	—	—	bizományi beszerzés
b	1	„	** „ gyász 2/1 m.	—	—	„ „
52a	1	„	** **Zászlórúd**	—	—	„ „
			Zsákok:			
42a	1	„	** I. sz. pecsétes pénzeszsák 74/47 cm.	4	—	Bp. 72. hiv. részére
d	1	„	** II. sz. pénzeszsák gyűrűkkel 97/55 cm.	6	60	„ „
e	1	„	** III. sz. levélzsák 60/40 cm.	2	05	„ „
f	1	„	** IV. sz. levélzsák 74/47 cm.	2	80	„ „
g	1	„	** V. sz. levélzsák 105/63 cm.	5	63	„ „
h	1	„	** VI. sz. levélzsák 128/76 cm.	9	80	„ „
i	1	„	** VII. sz. gyüjtőzsák 130/77 cm.	9	60	
j	1	„	** VIII. sz. csomagzsák 150/100 cm.	17	50	
k	1	„	** Hátizsák	13	50	
l	1	„	Zsák (levélzacskó) 62/35 cm.	1	55	
3a	1	„	**Zsákfüggvény** 1 filléresekhez	—	02	
b	1	„	„ 2 „	—	02	
c	1	„	„ 10 „	—	02	
d	1	„	„ 20 „	—	02	
e	1	„	„ 50 „	—	02	
f	1	„	„ 1 pengősökhöz	—	02	
g	1	„	„ 2 „	—	02	
h	1	„	„ 5 „	—	02	
55	1	„	** **Zsákzár**	7	—	Bp. 72. részére
56g	1	„	** **Zsákzárkulcs**	—	80	
63	1	„	**Zsákbontókés**	2	60	
61	1	„	**Zsáktábla** kis alakú	—	03	
62	1	„	„ nagy alakú	—	04	
			Zsinegek:			
17a	1	„	Vastag zsineg	1	60	
b	1	„	Középvastag zsineg	2	86	
c	1	„	Vékony zsineg	3	44	
e	1	„	Simított vastag zsineg	3	12	
f	1	„	Simított vékony zsineg	3	42	
127	1	kg.	Juta zsineg vastag (simítatlan)	1	47	
128	1	„	„ „ közép (simítatlan)	1	73	
129	1	„	„ „ vékony (simítatlan)	1	78	
130	1	„	Kötél kenderből, kbelül 16 m. hosszú 6 mm. vastag	2	—	

Bizonylat.

Igazg. kerület *Budapest*

Kiadatott / Bevételeztetett } *az 193 ..... évi ..... számú ..... alapján.*

Az anyagok *értéke a* ***bicskei postahivatalt*** *terheli.*
értékét ..... készpenzben megtéríti

Kiadásba helyeztetett az 193 ... évi ..... havi ..... jelü raktárszámadás ..... tétele alatt. Bevételbe helyeztetett az 193 ... évi ..... havi ..... jelü raktárszámadás ..... tétele alatt.

A ***bicskei postahivatal***

a ***m. kir. posta központi anyagraktár*** *-tól*

a következő tárgyakat (anyagokat) stb. átvette.

Nyilvántartási szám	Mennyiség	Egység	Megnevezés	Egységár P	Egységár f	Összes ár P	Összes ár f	A leltári napló tételszáma
1 h	1	konc	indigó (kék átnyomópapir)					
1 o	10	„	másoló selyempapír					
2 a	1	cs.	levélboriték 162/114 m/m. (100 drb.)					
2 e	1	„	értéklevélboríték 150/220 m/m. (50 drb.)					
5 a	0·5	kg.	antracéntinta*)					
10 b	5	drb	fekete szögletes ceruza					
23 a	1	„	közönséges szappan					
			csomagolási költség					
			Özszesen					

*) 1 drb. faládát a fenti csomagoláshoz VIII. 8-án 18. ragszám alatt beküldtem.

Bicske, *1937 évi* ***augusztus*** *hó* ***10-én***

A rendelő postahivatal keletbélyegzője. ◯ ***Németh Lajos postamester***
átvevő aláírása.

1441. *sz. ny.* Anyagrendelés. (Bizonylat és ellenbizonylat.)

Ellenbizonylat.

Igazg. kerület *Budapest*

Kiadatott / Bevételeztetett } *az 193 ..... évi ..... számú ..... alapján.*

Az anyagok *értéke a* ***bicskei postahivatalt*** *terheli.*
értékét ..... készpénzben megtéríti.

Kiadásba helyeztetett az 193 ... évi ..... havi ..... jelü raktárszámadás tétele alatt. Bevételbe helyeztetett az 193 ... évi ..... havi ..... jelü raktárszámadás ..... tétele alatt.

A ***m. kir. posta központi anyagraktár***

a ***bicskei postahivatal*** *-nak*

a következő tárgyakat (anyagokat) stb. átadta.

Nyilvántartási szám	Mennyiség	Egység	Megnevezés	Egységár P	Egységár f	Összes ár P	Összes ár f	A leltári napló tételszáma
1 h	1	konc	indigó (kék átnyomópapir)					
1 o	10	„	másoló selyempapir					
2 a	1	cs.	levélboriték 162/114 m/m. (100 drb.)					
2 e	1	„	értéklevélboriték 150/220 m/m. 50 drb.)					
5 a	0·5	kg.	antracéntinta*)					
10 b	5	drb	fekete szögletes ceruza					
23 a	1	„	közönséges szappan					
			csomagolási költség					
			Összesen					

*) 1 drb. faládát a fenti csomagoláshoz VIII. 8-án 18. ragszám alatt beküldtem.

Budapest, *1937 évi* ***augusztus*** *hó* ***22-én.***

Az anyagraktár bélyegzője. ◯ ***A raktáros aláírása.***
átadó aláírása.

1441. *sz. ny.* Anyagrendelés. (Bizonylat és ellenbizonylat.)

A rádióvevőkészülékek és ezek lényeges alkotórészeinek iparszerű előállítására és forgalombahozatalára jogosító engedélyek pénzügyi illetéke.

108.311/8.

Tudomásomra jutott, hogy egyes postahivatalok az 1931. évi P. R. T. 47. számában megjelent 96.144/2. számú rendelet 7. pontjában foglaltak ellenére a rádióvevőkészülékek és ezek lényeges alkatrészeinek iparszerű előállítására és forgalombahozatalára jogosító engedélyek kiállításakor nem a hivatkozott rendeletben megállapított 5 P, hanem még mindig csak 2 P pénzügyi bélyegilletéket szednek be, s ragasztanak fel az engedélyokiratra.

Nyomatékosan figyelmeztetem a hivatalokat, hogy a forgalombahozói, illetőleg előállítói és forgalombahozói engedélyek kiállításánál a hivatkozott rendeletben megállapított pénzügyi illetéket szedjék be, s ragasszák az engedélyokiratra.

Budapest, 1937. évi augusztus hó 21-én.

Lefoglalandó sajtótermék.

113.755/4.

A budapesti kir. büntető törvényszék vizsgálóbírája 1937. évi augusztus hó 21-én kelt B. I. 9820/2—1937. számú végzésével Budapesten a Bethlen nyomdában előállított „Összetartás" című politikai hetilap 1937. évi augusztus 22-én kiadott 23. száma bárhol található, összes példányainak lefoglalását rendelte el.

A m. kir. postahivatalok a szóbanlévő sajtótermék postán szétküldött példányait ne szállítsák és ne kézbesítsék, hanem a budapesti kir. ügyészséghez küldjék be.

Budapest, 1937. évi augusztus hó 23-án.

A szakadáti postaügynökségnek újból való megnyitása.

113.466/3.

Tolnamegye simontornyai járásában levő s az 1937. évi április hó 20. óta ideiglenesen szünetelő szakadáti postaügynökség működését a gyönki postahivatal ellenőrzése mellett folyó évi augusztus hó 11-én újból megkezdte.

Budapest, 1937. évi augusztus hó 19-én.

A szolnoki repülőtéren alkalmi postahivatal működése.

113.455/3.

A Filatéliai Kurir VII. propaganda kiállításával kapcsolatosan folyó évi augusztus hó 22-én Budapest—Szolnok között mindkét irányban közlekedett alkalmi légipostajárattal összefüggésben a szolnoki repülőtéren Szolnok 2. postahivatal kirendeltségeként az említett napon 9-től 12 óráig tartó szolgálattal alkalmi postahivatal működött.

Az alkalmi postahivatal közönséges levélpostai (légipostai) küldeményeket vett fel, továbbá postabélyegeket és értékcikkeket árusított.

Budapest, 1937. évi augusztus hó 24-én.

Változások a Helységnévtárban.

114.053/3.

Komáromváros nk.-nél (319. o.) „ L" jel törlése mellett beirandó: „ L."

Rakamaz nk.-nél (448. o.) a távíró és távbeszélő szolgálat „L"-ről „C/DL"-re javítandó.

Budapesten, 1937. évi augusztus hó 24-én.

Kimutatás létszámból törölt postakiadókról.

Postaigazgatóság kerület	A létszámból törölt egyén				A létszámból való törlés oka
	neve	állása	születési helye és éve	állomáshelye, hol utoljára alkalmazva volt	
Debrecen	Boros Erzsébet	kiadó	Nyírlugos 1912.	Terpes	Terpesi postamesterré kineveztetett.

NEM HIVATALOS RÉSZ

Betöltendő kiadói állások.

A **tüskevári postahivatal** állandó alkalmazásra minden szakban jártas nőkiadót felvesz szeptember 1., vagy 15-től.

Szabadhídvég postahivatal azonnal vagy szeptember 1-re önálló kezelésre képes kiadót keres helyettesnek. Fizetés megegyezés szerint.

Debrecen 9. postahivatal szeptember 15., vagy október 1-re kiadónőt keres állandó alkalmazásra.

Pilis II. oszt postahivatalhoz szept. 1., vagy 15-én pénztárkezelésben jártas kiadó felvétetik fix fizetéssel, állandó alkalmazásra. Ajánlatokat fizetési igény megjelölésével.

A szerkesztőségnek szánt küldemények címzése: Postavezérigazgatóság, 4. ügyosztály, Budapest 114.
A kiadóhivatalnak szánt küldemények címzése: Külföldi hirlaposztály, Budapest 4.

Fővárosi Nyomda Rt. nyomása. — Felelős művezető: Duchon János.

RENDELETEK TÁRA

A MAGYAR KIR. POSTA RÉSZÉRE.

KIADJA A M. KIR. KERESKEDELEM- ÉS KÖZLEKEDÉSÜGYI MINISZTER.

BUDAPEST, 1937. SZEPTEMBER 3. **34. szám.**

TARTALOM:

Szervezeti változás.
Alkalmi légipostajáratok a III. Nemzetközi Balatoni Sporthéttel kapcsolatban.
Különleges keletbélyegző használata a balatonfüredi, balatonföldvári, siófoki és balatonalmádi postahivatalokná.
V. Országos Kézművesipari Kiállítás és VIII. Őszi Lakberendezési és Háztartási Vásár színhelyén alkalmi postahivatal felállítása.
Európánkívülre szóló levélposta továbbítása.
Változások a Csomagdíjszabásban.
Változások a Távíró-Díjszabásban.
Változások a Távbeszélő-Díjszabásban.
Változások a Légipostai Menetrendben.
Változás a Helységnévtárban.
Postai szállításból kizárt sajtótermék.
Sajtótermék lefoglalásának feloldása.
Budapest 112. számú postahivatal részére új ellenőrző számbélyegző engedélyezése.
A budapesti 31. számú postahivatal áthelyezése.
Elveszett mozgópostai igazolvány.
Hálózati igazolvány elvesztése.
Pályázati hirdetmény postaügynöki állásra.
Kimutatás a létszámból törölt postakiadókról.
Állástkereső postakiadók.
Betöltendő kiadó állás.

Szervezeti változás.

114.311/1.

Az ezidőszerint a postavezérigazgatóság 1. ügyosztályába (személyzeti és szervezési ügyek) tartozó s a postaszemélyzet szociális és kulturális érdekeivel foglalkozó ügyek intézésére az 1. ügyosztály ügykörének megosztása mellett egy új, 10. ügyosztályt (szociális és kulturális ügyek) állítok fel.

Egyúttal a posta üzemének minden körülmények közt való biztosítását célzó s „üzembiztonsági ügyek" gyüjtőnév alatt összefoglalt ügyek intézését az ezidőszerint illetékes postavezérigazgatósági ügyosztályok hatásköréből kivonom s ezeknek az ügyeknek egyöntetű, céltudatosabb, biztonságosabb és racionálisabb intézése céljából egy külön ügyosztályt rendszeresítek 11. ügyosztály (üzembiztonsági ügyek) elnevezéssel.

Az így szervezett 1., 10. és 11. ügyosztályok egységes, magasabbfokú vezetésének és ellenőrzésének biztosítása céljából a postavezérigazgatóságnál egy új C. (személyzeti, szociális és üzembiztonsági) főosztályt szervezek s a most említett 3 ügyosztályt felülvizsgálati szempontból e főosztály felülvizsgálata alá rendelem.

Közvetlenül a C. főosztály alá tartoznak ezenkívül a központi biztosok is.

Ezeknek megfelelően a C. főosztály alá tartozó 1., 10. és 11. ügyosztály ügyköre az alábbiak szerint alakul:

Az 1. ügyosztály (személyzeti és szervezési ügyek) ügykörében maradnak: a szervezési ügyek, a személyzet költségvetési létszámával kapcsolatos ügyek; a kincstári postaszemélyzet összes személyzeti ügyei (kinevezések, címadományozások, előléptetések, rangsorozás, áthelyezések, jutalmak, segélyek, nyugdíjügyek, stb.); a személyzet utánpótlása (új felvételek); a postamesterek és postamesteri alkalmazottak (kiadók, kiadójelöltek, hivatali kisegítők) személyzeti ügyei; fegyelmi ügyek; a személyzet központi nyilvántartása.

A 10. ügyosztály (szociális és kulturális ügyek) ügykörébe kerülnek: a betegségi biztosításnak az autonómia hatáskörét meghaladó ügyei; az öregségi és rokkantsági biztosítással kapcsolatos ügyek; üzemi baleseti ügyek; a nyugdíjjárulék alap igazgatása és az összes szociális természetű ügyek (nyugdíjasokat illetően is); szakoktatási ügyek; szaktanfolyamok rendezése, a személyzet továbbképzése; a szakkönyvtári ügyek; postamúzeumi ügyek, a postás egyesületi és az összes kulturális vonatkozású ügyek.

A 11. ügyosztály ügyköre kiterjed a nemzeti munkavédelemmel, a légoltalommal és a testneveléssel, valamint általában a különleges körül-

mények közt való üzembiztonsággal kapcsolatos összes ügyekre.

Az ügykörök és ügyrendek részletes szabályozása iránt külön történik intézkedés.

A postavezérigazgatóság A. és B. főosztályainak és az alájuk tartozó 2—9. ügyosztályoknak elnevezése és szervezete egyebekben változatlan marad.

Budapest, 1937. évi augusztus hó 31-én.

Alkalmi légipostajáratok a III. Nemzetközi Balatoni Sporthéttel kapcsolatban.

114.869/4.

A III. Nemzetközi Balatoni Sporthét keretében rendezett nemzetközi balatoni repülő csillagtúrával kapcsolatban szeptember 9—14-ike között alkalmi légipostajáratok fognak indulni Budapestről Balatonkenesére, valamint Siófokról Sopron, Keszthely, Pécs és Kalocsa érintésével Budapestre. A járatok menetrendjét és a küldemények feladási határidejét az alábbi táblázat tartalmazza:

Sorszám	Az alkalmi járat indul	A járat útvonala	A küldemények utolsó foladási határideje
1.	1937. IX. 9.	Budapest—Balatonkenese	Budapest 72-nél IX. 8-án, 18 óra Budapest 20-nál IX. 9-én, 7.30 óra
2.	1937. IX. 12.	Siófok—Sopron	Siófok hiv.-nál IX. 12-én, 18 óra
3.	1937. IX. 13.	Sopron—Keszthely	Sopron 1. hiv.-nál IX. 12-én, 18 óra
4.	1937. IX. 13.	Keszthely—Pécs	Keszthely hiv.-nál IX. 12-én, 18 óra
5.	1937. IX. 14.	Pécs—Kalocsa	Pécs 1. hiv.-nál IX. 13-án, 18 óra
6.	1937. IX. 14.	Kalocsa—Budapest	Kalocsa hiv.-nál IX. 13-án, 18 óra

A járatokkal bárhová szóló közönséges levélpostai küldeményeket lehet továbbítani a következő feltételek mellett:

Az 1. sz. járatnál a légitovábbítást csak Budapest és Balatonkenese között lehet kérni. A 2—6. sorszám alatt felsorolt járatoknál a légitovábbítást egy vagy több útszakaszra lehet kérni pl. „Légiúton Siófok—Sopron között" vagy „Légiúton Siófok—Sopron—Keszthely között", vagy „Légiúton Kalocsa—Budapest között" vagy „Légiúton Keszthely—Pécs—Kalocsa között", stb.

Az útirányt a feladó köteles a küldeményre feltűnő módon felírni.

A küldeményeket a posta a fenti 6 járatnak megfelelően 6-féle alkalmi bélyegzőt használ. Minden küldeményre azonban csak egy alkalmi bélyegző kerül és pedig annak a hivatalnak alkalmi bélyegzője, amely a küldeményt a légiszállításra átadja.

A küldeményeken a rendes bérmentesítési díjon felül a belföldi légipostai pótdíjat, vagyis darabonként, illetőleg 20 g-ként 4 fillért kell leróni. A bérmentetlen vagy elégtelenül bérmentesített küldeményeket a feladónak vissza kell adni.

Minthogy a multban ismételten előfordult, hogy egyes hivatalok a náluk esetleg levélszekrény útján feladott és valamely alkalmi légijárat útján való továbbításra szánt küldeményeknél a légitovábbításra vonatkozó megjegyzést figyelmen kívül hagyták és a küldeményt az illetékes légi indítóhivatal elkerülésével közönséges úton továbbították rendeltetési helyükre, nyomatékosan figyelmeztetem a hivatalokat, hogy a náluk feladásra kerülő és a fenti járatok valamelyikével továbbítandó küldeményeknek az illetékes indítóhivatalhoz való továbbítására különös gondot fordítsanak.

Budapest, 1937. évi szeptember hó 2-án.

Különleges keletbélyegző használata a balatonfüredi, balatonföldvári, siófoki és balatonalmádi postahivataloknál.

113.949/3.

Értesítem a postahivatalokat, hogy a balatonfüredfürdői, balatonföldvári, siófokfürdői és balatonalmádi postahivatalok folyó évi szeptember hó 8—12. között a Nemzetközi Balatoni Sporthét tartama alatt „III. Nemzetközi Sporthét a Balatonon" feliratú, különleges keletbélyegzőt is fognak használni a náluk feladott levélpostai küldemények egy részének a lebélyegzésére.

Budapest, 1937. évi augusztus hó 30-án.

V. Országos Kézművesipari Kiállítás és VIII. Őszi Lakberendezési és Háztartási Vásár színhelyén alkalmi postahivatal felállítása.

114.779/3.

Az Országos Iparegyesület rendezésében tartandó V. Országos Kézművesipari Kiállítás és a VIII. Őszi Lakberendezési és Háztartási Vásár színhelyén (Budapest, Iparcsarnok) folyó évi szeptember hó 2. és 20. közötti időben, naponta, vasár- és ünnepnapon is, reggel 8-tól megszakítás nélkül 19 óráig terjedő szolgálattal a budapesti 72. sz. postahivatal kirendeltségeként távbeszélővel egyesített postahivatal működik.

Az alkalmi postahivatal bárhova szóló közönséges és ajánlatt levélpostai küldeményeket, táviratokat, belföldre szóló postautalványokat, értékleveleket, csomagokat, utánvételes postai küldeményeket és postai megbízásokat vesz fel, csekk-befizetéseket, valamint helyi és helyközi távbeszélgetéseket közvetít, végül posta- és pénzügyi bélyegeket — „vásárbélyegeket" is — árusít.

A hivatal „V. ORSZÁGOS KÉZMŰVESIPARI KIÁLLITÁS" szövegű különleges keletbélyegzőt is fog használni.

Az alkalmi postahivatal távbeszélő hívószáma: 114—899, a helyközi vonalak hívószámai pedig 114—995 és 114—928.

Budapest, 1937. évi augusztus hó 31-én.

Európánkívülre szóló levélposta továbbítása.

114.638/3.

Az európánkívüli fontosabb országokba szóló levélposta feladásának határideje a budapesti 72. számú postahivatalnál (= *F*) és a rendeltetési helyre való érkezés időpontja (= *É*).

Ausztráliába (Fremantle): *F* IX/9 — 15 ó, *É* X/5; *F* IX/18 — 5 ó 30 p, *É* X/12.

Brit-Indiába (Bombay): *F* IX/9 — 15 ó, *É* IX/23; *F* IX/14 — 15 ó, *É* X/26; *F* IX/16 — 15 ó *É* X/30.

Dél-Afrikába (Capetown): *F* IX/8 — 15 ó, *É* IX/28; *F* IX/15 — 15 ó, *É* X/5.

Dél-Amerikába (Rio de Janeiro): *F* IX/8 — 15 ó, *É* IX/27; *F* IX/14 — 15 ó, *É* IX/28; *F* IX/15 — 15 ó, *É* X/4; *F* IX/17 — 22 ó 50 p, *É* X/5.

Egyiptomba (Alexandria): *F* IX/5 — 22 ó 50 p, *É* IX/9; *F* IX/7 — 22 ó 50 p, *É* IX/11; *F* IX/10 — 22 ó 50 p, *É* IX/14; *F* IX/11 — 22 ó 50 p, *É* IX/15; *F* IX/12 — 22 ó 50 p, *É* IX/16; *F* IX/13 — 22 ó 50 p, *É* IX/17; *F* IX/16 — 22 ó 50 p, *É* IX/20; *F* IX/17 — 22 ó 50 p, *É* IX/21; *F* IX/18 — 22 ó 50 p, *É* IX/22.

Észak- és Középamerikába (New-York): *F* IX/6 — 15 ó, *É* IX/13; *F* IX/7 — 15 ó, *É* IX/16; *F* IX/8 — 15 ó, *É* IX/17; *F* IX/9 — 15 ó, *É* IX/19; *F* IX/12 — 15 ó, *É* IX/20; *F* IX/13 — 15 ó, *É* IX/20; *F* IX/15 — 15 ó, *É* IX/24; *F* IX/16— 15 ó, *É* IX/25; *F* IX/17 — 15 ó, *É* IX/26.

Irak-Mezopotámiába (Baghdad): *F* IX/6 — 22 ó 50 p, *É* IX/11; *F* IX/8 — 22 ó 50 p, *É* IX/13; *F* IX/11 — 22 ó 50 p, *É* IX/16; *F* IX/13 — 22 ó 50 p, *É* IX/18; *F* IX/15 — 22 ó 50 p, *É* IX/20; *F* IX/18 — 22 ó 50 p, *É* IX/23.

Iránba (Perzsia—Teherán): *F* IX/6 — 12 ó, *É* IX/14; *F* IX/10 — 12 ó, *É* IX/18; *F* IX/11 — 12 ó, *É* IX/19; *F* IX/13 — 12 ó, *É* IX/21; *F* IX/17 — 12 ó, *É* IX/25; *F* IX/18 — 12 ó, *É* IX/26.

Japánba (Shimonoseki): *F* IX/7 — 5 ó 30 p, *É* IX/23; *F* IX/10 — 5 ó 30 p, *É* IX/26; *F* IX/14 — 5 ó 30 p, *É* IX/30; *F* IX/17 — 5 ó 30 p, *É* X/3.

Kinába (Shanghai): *F* IX/7 — 5 ó 30 p, *É* IX/22; *F* IX/10 — 5 ó 30 p, *É* IX/25; *F* IX/14 — 5 ó 30 p, *É* IX/29; *F* IX/17 — 5 ó 30 p, *É* X/2.

Németalföldi Indiába (Batávia): *F* IX/9 — 5 ó 30 p, *É* X/1; *F* IX/15 — 15 ó 30 p, *É* X/7.

Palesztinába (Tel Aviv): *F* IX/5 — 22 ó 50 p,

É IX/10; *F* IX/7 — 22 ó 50 p, *É* IX/12; *F* IX/10 — 22 ó 50 p, *É* IX/16; *F* IX/11 — 22 ó 50 p, *É* IX/16; *F* IX/12 — 22 ó 50 p, *É* IX/17; *F* IX/13 — 22 ó 50 p, *É* IX/19; *F* IX/16 — 22 ó 50 p, *É* IX/21; *F* IX/17 — 22 ó 50 p, *É* IX/22; *F* IX/18 — 22 ó 50 p, *É* IX/23.

Sziriába (Alep): *F* IX/6 — 22 ó 50 p, *É* IX/9; *F* IX/8 — 22 ó 50 p, *É* IX/11; *F* IX/9 — 22 ó 50 p, *É* IX/13; *F* IX/11 — 22 ó 50 p, *É* IX/14; *F* IX/13 — 22 ó 50 p, *É* IX/16; *F* IX/15 — 22 ó 50 p, *É* IX/18; *F* IX/16 — 22 ó 50 p, *É* IX/20; *F* IX/18 — 22 ó 50 p, *É* IX/21.

Budapest, 1937. évi augusztus hó 30.

Változások a Csomagdíjszabásban.

111.918/4.

A Csomagdíjszabásban beálló változások 5. sz. jegyzékét e rendelettel egyidejűleg kiadtam.

A jegyzékkel a posta külföldi hírlapposztálya fogja a hivatalokat és egyéb postai szerveket közvetlenül ellátni. Elmaradt példányokat a posta külföldi hírlapposztályánál kell szorgalmazni.

Budapest, 1937. évi augusztus hó 4-én.

Változások a Távíró-Díjszabásban.

110.683/8.

A hivatalok a Távíró-Díjszabásban a következő változásokat vezessék keresztül:

9. o. Az Azori-szigeteknél és Gibraltárnál az 1. hasábba tegyenek [11]) jegyzetjelölést, az oldal aljára pedig a következő új jegyzetet írják: „[11]) Ugyanezzel a díjjal távirat via Emden—Vigo is küldhető".

Az oldal alján lévő [9]) jegyzet szövegében via Italcable után szúrják be: „és via Emden-Vigo".

10. o. Marokkó, Tanger-nél az 1. hasábban via Suisse-France alá szúrják be: via Emden-Vigo. Marokkó, francia hivataloknál az 1. hasábban via Suisse-France alá írják be: via Emden-Vigo, a 2. hasábba pedig, ezzel az új útiránnyal egy sorban, szúrják be: 0.655. Marokkó, spanyol hivataloknál az 1. hasábban via Suisse-France alá írják be: via Emden-Vigo, a 2. hasábba pedig, ezzel az új útiránnyal egy sorban, szúrják be: 0.51.

Portugáliánál az 1. hasábba tegyenek [10]) jegyzetjelölést.

Spanyolországnál az 1. hasábban levő [2]) jegyzetjelölést töröljék.

Az oldal alján levő [9]) jegyzet jelenlegi szövegét töröljék és helyébe a következő új szöveget írják:

„A fenti szódíjjal via Italcable és via Emden-Vigo Spanyolország alább felsorolt tartományaiba, illetőleg azok zárjelben feltüntetett hivatalaihoz küldhetők, a feladó veszélyére, közértelmű nyelven szerkesztett táviratok: Alava, Avila, Badajoz, Burgos, Cácceres, Cadiz, Córdoba, Coruna, Granada, Guadalajara (Siguenza), Guipuzcoa, Huelva, Huesca, Leon, Logrono, Lugo, Madrid (Almorox, Getafe, Leganés, S. Martin de Valdeiglesias, Valdemoro, Villa del Prado), Malaga, Navarra, Orense, Oviedo, Palencia, Pontevedra, Salamanca, Santander (Castro Urdiales, Mataporquera, Ontaneda-Alceda, Reinosa, Villacarriedo) Segovia, Sevilla, Soria, Teruel, Toledo, Valladolid, Vizcaya, Zamora, Zaragoza, valamint a Baleári-szigetek. (Ahol a tartományok neve mellett zárjelben nincsenek felsorolva hivatalok, ott a tartomány összes hivatalaihoz küldhetők táviratok.) Spanyolország egyéb hivatalaihoz, ugyanezzel a díjjal, a feladó veszélyére, „via France" küldhetők táviratok. Ezzel az eddigi központi körözvények útján a hivatalokhoz juttatott és Spanyolországra vonatkozó közlemények érvényüket vesztik.

Az oldal aljára a következő új jegyzet irandó: „[10]) Ugyanezzel a díjjal távirat via Emden-Vigo is küldhető".

12. o. Délafrikai Uniónál és Délnyugat-Afrikánál a = DLT = távirat szódíja az 5. hasábban 0.607 a. fr.

13. o. Libéria, Monroviánál az 5. hasábba, a III., V., VI. útiránynak megfelelő sorban, a DLT távirat szódíjaként írják be: 1.244[7]); a többi hivatalnál az 5. hasábba, a III., V., VI. útiránynak megfelelő sorban, a DLT távirat szódíjaként írják be: 1.417[7]). Az oldal aljára a következő új jegyzetet írják: „[7]) = DLT = távirat csak via Eastern küldhető."

19. o. Kanada, Labradornál, az = NLT = távirat szódíja a 4. hasábban 0.59 a. fr.

25. o. Arábiánál az 1. alcímnél az 1—5. hasábban levő összes adatokat töröljék és helyébe ragasszák be a csatolt fedőlapot.

A jelenlegi 2. (Saudi Arábia), 3. (Yémen) és 4. (Hadramaout) alcím sorszámozását 3., 4., illetőleg 5.-re helyesbítsék.

Az oldal aljára a következő új jegyzet írandó: „[11]) Périm-szigetre = LC = távirat nem küldhető."

30. o. Labuan-sziget fölé új tételként írják be:

Kawau Island ‖ IV. II, VI, VIII, IX ‖ 3, 125 ‖ — ‖ 1.042 ‖.

A Távíró-Díjszabás mellékletét képező és a P. R. T. 1936. évi 45. számában megjelent 124.455/8. sz. rendelettel kiadott karácsonyi és újévi üdvözlő táviratok Díjtáblázatában a hivatalok a következő változásokat vezessék keresztül:

5. o. Kanada, Labrador-nál az = XLT = távirat szódíja a 4. hasábban 0.59 a. fr., a díjminimum pedig az 5. hasábban 5.90 a. fr.

11. o. Arábiánál az 1. hasábban az 1. alcímben az „és Périm-sziget (Ile)" szavak törlendők.

Budapest, 1937. évi augusztus hó 28-án.

Változások a Távbeszélő-Díjszabásban.

114.269/8.

A postahivatalok a Távbeszélő-Díjszabásban a következő változást jegyezzék elő:

A 65. oldalon Venezuelánál a második bekezdésben a háromperces beszélgetés 115 frs — ctm díja helyett 81 frs — ctm, a további percekért pedig 38 frs 34 cts helyett 27 frs — ctm írandó; ugyanitt az ötödik bekezdésben az előkészítési díj 19 frs 75 cts-ról 14 frs 75 cts-ra helyesbítendő.

Budapest, 1937. évi augusztus hó 30-án.

Változások a Légipostai Menetrendben.

114.710/4.

A hivatalok a Légipostai Menetrendben vezessék keresztül a következő változásokat:

5. oldal, 1/a hasáb, Oroszország, Kievnél és Moszkvánál a meglévő adatokat töröljék és helyetük írják be: Kievnél: b) 12 ó $\overset{\triangle}{45}$, Moszkvánál: b) 17 ó $\overset{\triangle}{10}$.

6. oldal, II. sz. menetrendtáblázat, az 5. hasáb összes adatait töröljék.

8. oldal, IV. sz. menetrendtáblázat, a 2. hasáb fejében a feladási határidő „ke" helyett „hé". Ugyancsak a 2. hasábban a Lydda (Tel-Aviv)-ra vonatkozó adat kivételével az összes többi érkezési napot töröljék; Beyrouth-nál pedig a törölt „csü" helyett írják be „sze". Az 5. hasáb összes adatait töröljék.

9. oldal, V. sz. menetrendtáblázat, az 1. hasáb fejében a feladási határidő „ke" helyett „hé". Johannesburgnál az érkezési nap az 1. hasábban „b. ke" helyett „b. hé", a 3. hasábban pedig „b. szo" helyett b. pé".

9. oldal, VI. sz. menetrendtáblázat, a 2. sz. hasábban az összes adatokat (a folytatás alattiakat is) töröljék.

Budapest, 1937. évi augusztus hó 31-én.

Változás a Helységnévtárban.

114.538/3.

Hajmáspuszta ⌒ Bakonyszentkirály (242. o.) és Vecseny ⌒ Sikátor (556. o.) f. évi október hó 1-től „u. p. és u. t. Réde".

Budapest, 1937. évi augusztus hó 31-én.

Postai szállításból kizárt sajtótermék.

113.938/4.

A „Courrier Universel de la Jeunesse" és a „La Voix des Étudiants" című sajtótermékektől a postai szállítás jogát megvontam.

A postahivatalok ezt a sajtóterméket a kitiltott sajtótermékek módjára kezeljék.

Budapest, 1937. évi augusztus hó 24-én.

Sajtótermék lefoglalásának feloldása.

114.217/4.

A budapesti kir. büntetőtörvényszék vizsgálóbírája 1937. augusztus 25-én kelt B. I. 9.680/1937.—9. sz. végzésével a „Virradat" című lap 1937. évi augusztus 16-án megjelent 33. számának a lefoglalás alól való feloldását rendelte el.

Ennélfogva a P. R. T. 1937. évi 32. számában közzétett 113.308/4. sz. rendeletet hatályon kívül helyezem. A postahivatalok a szóbanlevő sajtótermék postán szétküldött példányait a jövőben tehát akadálytalanul szállítsák és kézbesítsék.

Budapest, 1937. évi augusztus hó 28-án.

Budapest 112. számú postahivatal részére új ellenőrző számbélyegző engedélyezése.

113.723/3.

A budapesti 112. számú postahivatal részére a jelenlegi „33" és „33a" bélyegzőkön kívül „33b" ellenőrző számbélyegző használatát is engedélyeztem.

A kir. hivatalok ezt a Postahivatalok és Ügynökségek Névsorában (27. oldal) nevezett postahivatal nevénél jegyezzék elő.

Budapest, 1937. évi augusztus hó 28-án.

A budapesti 31. számú postahivatal áthelyezése.

114.019/3.

A budapesti 31. számú postahivatal folyó évi augusztus hó 1-én III., Keve-utca 54/c. alá költözött át.

A Postahivatalok és Ügynökségek Névsora című segédkönyv (23. oldal) helyesbítendő.

Budapest, 1937. évi augusztus hó 28-án.

Elveszett mozgópostai igazolvány.

114.103/4.

Barta Károly I. osztályú postaaltiszt a Budapest 62. postahivatal által 1935. évi április hó 17-én 562-Sz/1935. szám alatt kiállított mozgópostai igazolványát elvesztette.

Az elveszett igazolvány érvényességét megszüntetem.

Budapest, 1937. évi augusztus hó 31-én.

Hálózati igazolvány elvesztése.

114.663/6.

Szalai József órabéres távirdamunkás a budapesti távíró és távbeszélő igazgatóság által kiállított 684/1937. számú — távbeszélő berendezések felülvizsgálására és munkák végzésére jogosító — arcképes igazolványát elvesztette.

Az elvesztett igazolvány érvényességét megszüntetem.

Budapest, 1937. évi szeptember hó 1-én.

Pályázati hirdetmény

postaügynöki állásra szerződés mellett.

113.970/3. — 114.233/3.

Postaigazgatósági kerület	A postaügynökség neve	Jelleg	Vármegye	Évi járandóság			Szállít			
				munkajutalék	szállítási átalány	faluzó levélhordói átalány	hova	távolság	milyen járattal	naponként hányszor
				pengő				km.		
Debrecen	Tótfalu	P.	Heves	204	—*)	—	Aldebrő	1·6	Gyalogküldönc	2-szer
Pécs	Daránypuszta	P.	Somogy	204	**)	—	Daránypuszta	0·15	Gyalogküldönc	1-szer

*) A szállítás ellátásáról az érdekeltség díjtalanul gondoskodik. **) A szállítás ellátásáról az érdekeltség gondoskodik.

A sajátkezüleg írt pályázati kérvények születési, iskolai és erkölcsi bizonyítványokkal, valamint a foglalkozást (állást), illetve nyugdíjas állapotot igazoló okmányokkal felszerelve az 1. hasábban felvett postaigazgatósághoz az 1937. évi szeptember 20-ig nyujtandók be.

Az általános feltételek a P. R. T. 1936. évi 1. számában tétettek közzé.

Budapest, 1937. évi augusztus hó 30-án.

Kimutatás létszámból törölt postakiadókról.

Postaigazgatósági kerület	A létszámból törölt egyén				A létszámból való törlés oka
	neve	állása	születési helye és éve	állomáshelye, hol utoljára alkalmazva volt	
Budapest	vitéz Rádóczi Sándor	kiadó	Rákospalota 1913.	Rákoskeresztúr	Felfogadtatott posta forgalmi díjnoknak.
Budapest	Hoiger Emilia	kiadó	Sarajevó 1897.	Alag	Kineveztetett postamesterré a taksonyi postahivatalhoz.
Budapest	Szauter Gizella	kiadó	Győr 1910.	Budapest 43.	Kineveztetett postamesterré a Pestszent-erzsébet 4. sz. postahivatalhoz.

Postaigazgatósági kerület	A létszámból törölt egyén				A létszámból való törlés oka
	neve	állása	születési helye és éve	állomáshelye, hol utoljára alkalmazva volt	
Sopron	Sokoray Béláné	kiadó	Nagyicsfalu 1902.	Győr 1.	Kineveztetett postakezelőnővé.
Sopron	Istvánfalvi Antal	kiadó	Mélykút 1906.	Jánoshalma	Hédervári postamesterré neveztetett ki.

NEM HIVATALOS RÉSZ

Betöltendő kiadói állás.

Szerény igényű, távirdát is kezelni tudó kiadónő ajánlatát kérem állandó alkalmazásra. Postahivatal, Ács.

Állástkereső postakiadók.

Az állást kereső postakiadó				Jegyzet
neve	címe (jelenlegi tartózkodási helye)	szolgálati éveinek száma	mely időponttól kezdve vállal állást	
Nagy Ilona	Pétervására	6	október 1-től	Állandó alkalmazást keres.
Balázs Mária	Peremarton (Veszprém m.)	5	szeptember 1-től	Állandó alkalmazást vállal.
Járvás Mária	Középiszkáz		október 15-től	

A szerkesztőségnek szánt küldemények címzése: Postavezérigazgatóság, 4. ügyosztály, Budapest 114.
A kiadóhivatalnak szánt küldemények címzése: Külföldi hirlaposztály, Budapest 4.

Fővárosi Nyomda Rt. nyomása. — Felelős v.: Duchon János.

RENDELETEK TÁRA

A MAGYAR KIR. POSTA RÉSZÉRE.

KIADJA A M. KIR. KERESKEDELEM- ÉS KÖZLEKEDÉSÜGYI MINISZTER.

BUDAPEST, 1937. SZEPTEMBER 11. **35. szám.**

TARTALOM:

Hivatalvezetői megbízatások.

Lefoglalandó sajtótermékek.

Változás a külföldről érkező levélpostai légiküldemények és postautalványok légipostai pótdíjában.

A baromfiáraknak a postahivatalokban való kifüggesztése.

A Nyíregyházai Gyümölcsvásár, Ipari, Kereskedelmi és Mezőgazdasági Kiállítás színhelyén alkalmi postahivatal felállítása.

Tetétlen-puszta új postaügynökség megnyitása.

A nagybicsérdi postaügynökségnek postahivatallá való átalakítása.

Békés-Földvár pu. postahivatalnak postaügynökséggé való átalakítása.

Változás a Helységnévtárban.

Pályázati hirdetmény postamesteri állásra.

Kimutatás a létszámból törölt postakiadókról.

Betöltendő postakiadói állások.

Állástkereső postakiadók.

Hivatalvezetői megbízatások.

I.

114.876/1.

Fábián Ferenc postafőtiszt (212) a kisvárdai postahivatal vezetésével megbízatott.

Budapest, 1937. évi szeptember hó 4-én.

II.

114.877/1.

Detre Antal postafőtiszt (177) a bonyhádi postahivatal vezetésével megbízatott.

Budapest, 1937. évi szeptember hó 4-én.

———

Lefoglalandó sajtótermékek.

I.

115.566/4.

A budapesti kir. büntetőtörvényszék vizsgálóbírája 1937. évi szeptember hó 6-án kelt B. I. 10.371/1937.—2. számú végzésével a Budapesten, a Világosság könyvkiadó rt. nyomdájában előállított Szocialdemokrata füzetek 19. számaként megjelent „Mit akar a szocialdemokrácia" című sajtótermék lefoglalását rendelte el.

A m. kir. postahivatalok a szóbanlévő sajtótermék postán szétküldött példányait ne szállítsák és ne kézbesítsék, hanem a budapesti kir. ügyészséghez küldjék be.

Budapest, 1937. évi szeptember hó 9-én.

II.

115.287/4.

A szegedi kir. törvényszék vizsgálóbírája 1937. évi szeptember hó 3-án kelt B. 5.849/1937. számú végzésével a Hajas Sándor felelős kiadásában Szegeden megjelent „Magyar Munkás Testvérek" című sajtótermék lefoglalását rendelte el.

A m. kir. postahivatalok a szóbanlévő sajtótermék postán szétküldött példányait ne szállítsák és ne kézbesítsék, hanem a szegedi kir. ügyészséghez küldjék be.

Budapest, 1937. évi szeptember hó 6-án.

———

Változás a külföldről érkező levélpostai légiküldemények és postautalványok légipostai pótdíjában.

112.928/4.

A hivatalok a „Kimutatás a külföldről érkező levélpostai küldemények és postautalványok légipostai pótdíjáról" című táblázatban (a P. R. T. 1936. évi 2. számában megjelent 133.992/4. sz. rendelet melléklete), vezessék keresztül a következő változást:

A 2. oldalon a 34. folyószám alatt Iraknál a 3. és az 5. hasábban 18[1]), illetőleg 18 helyett írják: 20[1]), illetőleg 20.

Budapest, 1937. évi szeptember hó 7-én.

———

A baromfiáraknak a postahivatalokban való kifüggesztése.

114.383/8.

A P. R. T. folyó évi 20-ik számában megjelent 101.475/8. számú rendeletemmel kapcsolatban értesítem a postahivatalokat (postaügynökségeket), hogy a központi távíróhivatal a központi körözvényben ezentúl a baromfiak legkisebb termelői árát is közölni fogja.

Ezeket az árakat a postahivatalok (postaügynökségek) a fentidézett rendeletem értelmében, a tojás árával együtt külön táviratlapra írva, a közönség részére fenntartott helyen függesszék ki.

Budapest, 1937. évi szeptember hó 4-én.

A Nyiregyházai Gyümölcsvásár, Ipari, Kereskedelmi és Mezőgazdasági Kiállítás színhelyén alkalmi postahivatal felállítása.

114.992/3.

A Nyiregyházai Gyümölcsvásár, Ipari, Kereskedelmi és Mezőgazdasági Kiállítás színhelyén (Nyiregyháza, Városmajor), 1937. évi szeptember hó 11-től 20-ig terjedő idő alatt a nyiregyházai 1. számú postahivatal kirendeltségeként nyilvános távbeszélő-állomással felszerelt alkalmi postahivatal működik.

Az alkalmi postahivatal bárhova szóló közönséges és ajánlott levélpostai küldeményeket, csomagokat és táviratokat vesz fel, helyi és helyközi távbeszélgetéseket közvetít, továbbá postabélyegeket és értékcikkeket árusít.

Budapest, 1937. évi szeptember hó 6-án.

Tetétlen-puszta új postaügynökség megnyitása.

115.003/3.

Nagykőrös megyei városhoz tartozó Tetétlen lakotthelyen „Tetétlen-puszta" elnevezéssel folyó évi szeptember hó 4-én nyilvános távbeszélő állomással egyesített új postaügynökség nyílt meg.

Az ügynökség ellenőrző hivatala Cegléd 2, díjnégyszögszáma a postai küldeményekre vonatkozóan 181. (A távolsági beszélgetések díjazása Nagykőrös díjöve szerint történik, s ezért a távbeszélgetések díjazására vonatkozó díjnégyszögszáma 132.)

A postaügynökség forgalmi köre Tetétlen lakotthelyen kívül a hozzátartozó Csárdásdülőre, Farkasdülőre, Halászdülőre, Kalocsadülőre, Kecskésdülőre, Kispengyomdülőre, Nagypengyomdülőre és Székesdülőre is kiterjed.

Ehhezképest a kir. hivatalok a segédkönyvekben az alábbi változásokat vezessék keresztül:

A Helységnévtárban az 521. oldalon Tetétlen ⌒ Nagykőrös-nél az „u. p. Nagykőrös, u. t. törtel" törlése mellett beírandó: „✉ (Tetétlen-puszta), Eh. Cegléd 2, ⊙ L, Cegléd, ▭ Vezseny, 181, postaig. Sz."

Továbbá a közigazgatásilag Nagykőröshöz tartozó, Tetétlen részét képező Csárdásdülő (157. o.), Farkasdülő (199. o.), Halászdülő (243. o.), Kalocsadülő (280. o.), Kecskésdülő (289. o.), Kispengyomdülő (310. o.), Nagypengyomdülő (390. o.) és Székesdülő (490. o.) lakotthelyeknél u. p. és u. t. ezentúl Tetétlen-puszta.

A Postahivatalok és Ügynökségek Névsorában a 130. oldalon Tetétlen után beírandó: „ —, 181[1]), —, Tetétlen-puszta ü. (Eh. Cegléd 2.), Pest-Pilis-Solt-Kiskun, Szeged, Cegléd ▭ Vezseny."; a díjnégyszögszám utalásaként pedig — alkalmas helyen, — „[1]) A távolsági beszélgetések díjazása Nagykőrös díjöve szerint történik." A 150. oldalon a „181" szám mellé beírandó: „Tetétlen-puszta".

Végül az Irányítási Füzetben a 163. oldalon Tetétlen után felveendő: „Tetétlen-puszta, Ü, Pest, Sz, IV, Cegléd-Vezseny, Eh. Cegléd 2/4. v."

Budapest, 1937. évi szeptember hó 6-án.

A nagybicsérdi postaügynökségnek postahivatallá való átalakítása.

115.383/3.

A nagybicsérdi postaügynökség folyó évi szeptember hó 10-től változatlan forgalmi körrel postahivatallá alakul át.

Az új hivatal ellenőrző száma: 5.425.

Ehhez képest a kir. hivatalok a segédkönyvekben az alábbi változásokat vezessék keresztül:

A Helységnévtárban a 381. oldalon Nagybicsérdnél a „ ✉ Eh. Pécs 2" törlése mellett beírandó: „".

A Postahivatalok és Postaügynökségek névsorában a 87. oldalon Nagybicsérdnél az első hasábba beírandó: „5.425", a negyedik hasábból: „(Eh. Pécs 2.)" törlendő, a 180. oldalon pedig az „5.425" ellenőrző szám mellé beírandó: „Nagybicsérd."

Végül az Irányítási Füzetben a 105. oldalon Nagybicsérdnél a második hasábba „Ü" helyett

„IV." irandó, a hetedik hasábból pedig „Eh. Pécs 2." törlendő.

Budapest, 1937. évi szeptember hó 7-én.

Békés-Földvár pu. postahivatalnak postaügynökséggé való átalakítása.

115.124/3.

A békés-földvári pályaudvari postahivatal folyó évi augusztus hó 24-ével, változatlan forgalmi körrel, postaügynökséggé alakíttatott át.

Ellenőrző hivatala: Békéscsaba 2.

Ehhezképest a kir. hivatalok a segédkönyvekben az alábbi változásokat vezessék keresztül:

A Helységnévtárban a 127. oldalon Békés-Földvár v. á. ∩ Békés-nél a „📯 pu." jelzés helyett „✉ pu. Eh. Békéscsaba 2," irandó.

A Postahivatalok és Ügynökségek Névsorában a 16. oldalon „Békés-Földvár pu."-nál az első hasábban a „4071" ellenőrző szám törlendő, a negyedik hasábba „Békés-Földvár pu." után beírandó: „ü. (Eh. Békéscsaba 2.)", a 174. oldalon pedig a „4071" szám mellől „Békés-Földvár" törlendő.

Végül az Irányítási Füzetben a 21. oldalon Békés-Földvár pu.-nál a második hasábban „IV" helyett „Ü", a hetedik hasábban pedig „5"elé „Eh. Békéscsaba 2," irandó.

Budapest, 1937. évi szeptember hó 6-án.

Változás a Helységnévtárban.

114.769/3.

A csengelei postaügynökség folyó évi augusztus hó 2-án távbeszélővel egyesíttetett, a balfi postahivatalnál pedig folyó évi augusztus hó 16-án nyilvános távbeszélő-állomás nyílt meg.

Ehhezképest a Helységnévtárban a 117. oldalon Balf-nál a „📯" jelzés után „📯 L.," irandó, „ut. Kopháza" pedig törlendő.

Balffürdő v. mh. ∩ Balf-nál (117. o.) ut. ezentúl Balf, —

A 159. oldalon Csengele Szeged-nél a „✉" jelzés után beírandó 📯 L.,".

Budapest, 1937. évi szeptember hó 6-án.

Pályázati hirdetmény

postamesteri állásra.

115.013/1.

Postamesteri állásra a m. kir. postamesterek szolgálati szabályzatában meghatározott jogok és kötelezettségek, valamint a m. kir. postamesterek és postamesteri alkalmazottak országos egyesületébe nyugdíjjogos tagként való belépésnek a kötelezettsége mellett:

Postaigazgatóság kerület	A posta-hivatal neve és osztálya	Jellege	Vármegye	Évi járandóság				Szállit:				Az esetleg megkövetelendő kisebbségi nyelvismeret	Jegyzet
				fenntartási költség		szállítási átalány	egyéb átalány	Hova?	távolság	milyen járattal	naponta hányszor		
				P	f	P	P		Km				
Szeged	Endrőd I.	ttb	Békés	5679	—	1560	Kézb. 1200 Felv. 360	Gyoma p. u.	4·9	Egyes-fogatú kocsi	3-szor	—	

Az általános pályázati feltételek a Posta Rendeletek Tára 1928. évi 24. számában közzétett „A m. kir. postamesterek szolgálati szabályzata" 7—9. §-aiban foglaltatnak.

A pályázók sajátkezűleg írt és kellően felszerelt kérvényüket az I. hasábban felvett m. kir. postaigazgatósághoz 1937. évi szeptember hó 25-ig nyujtsák be.

Budapest, 1937. évi szeptember hó 7-én.

Kimutatás létszámból törölt postakiadókról.

Postaigazgatósági kerület	A létszámból törölt egyén				A létszámból való törlés oka
	neve	állása	születési helye és éve	állomáshelye, hol utoljára alkalmazva volt	
Budapest	Illovits Ilona	kiadó	Nagyvárad 1914.	Rákocziliget	Több mint 1 évig nem vállalt alkalmazást.
Budapest	Sutta Clarissa	kiadó	Budapest 1912.	Budapest 71.	Több mint 6 hónapig nem vállalt alkalmazást.
Debrecen	Bereck Erzsébet	kiadó	Borosjenő 1902.	Berettyóújfalu	Sárándi postamesterré neveztetett ki.
Debrecen	Bechó József	kiadó	Fibis 1856.	Sajószentpéter	Meghalt.
Pécs	Kausits Béla	kiadó	Sopron 1904.	Budapest 500.	Tótszerdahelyi postamesterré neveztetett ki.

NEM HIVATALOS RÉSZ

Betöltendő kiadói állások.

Csömödér harmadosztályú kis forgalmú hivatal keres egy hónapra helyettesítésre szerényigényű kiadónőt okt. 1-től, fizetés megegyezés szerint. Lehetőleg környékbeliek ajánlatát kérem.

Szabadhidvégi postahivatal kiadónőt keres azonnali belépéssel, fizetés megegyezés szerint.

Csaroda III. oszt. postahivatal azonnali belépésre önálló kezelésben jártas nőkiadót keres. Fizetés megegyezés szerint.

Tura postahivatal október 1-re kiadót keres. Ajánlatokat fizetési igény megjelöléssel kérek.

Kemecse Szabolcs megye postatávirda és távbeszélő hivatal kiadónőt keres távirda és távbeszélő kezeléshez.

Állástkereső postakiadók.

Az állást kereső postakiadó				Jegyzet
neve	címe (jelenlegi tartózkodási helye)	szolgálati éveinek száma	mely időponttól kezdve vállal állást	
Varsányi Margit	Jászdózsa	9	október 1-től	

A szerkesztőségnek szánt küldemények címzése: Postavezérigazgatóság, 4. ügyosztály, Budapest 114.
A kiadóhivatalnak szánt küldemények címzése: Külföldi hirlaposztály, Budapest 4.

Fővárosi Nyomda Rt. nyomása. — Felelős v.: Duchon János.

RENDELETEK TÁRA

A MAGYAR KIR. POSTA RÉSZÉRE.

KIADJA A M. KIR. KERESKEDELEM- ÉS KÖZLEKEDÉSÜGYI MINISZTER.

BUDAPEST, 1937. SZEPTEMBER 17. **36. szám.**

TARTALOM:

Kitüntetések.

A nullás távbeszélő díjöv megszüntetése s az I. díjövben a távbeszélő díjtételek módosítása.

Dísztáviratszolgálat rendszeresítése a külföldi országokkal való forgalomban.

Változások a Távíró-Díjszabásban.

Európánkívülre szóló levélposta továbbítása.

Hivatalos levelezés díjátalányozására jogosultak névjegyzékének módosítása.

Kerkaszentmiklós postahivatal nevének megváltoztatása.

A rátóti pályaudvari postahivatalnak a községbe helyezése.

A borsodnádasdi postaügynökségnek postahivatallá való átalakítása.

A horányi időszaki postaügynökség működésének megszüntetése.

Változások az Irányítási Füzetben.

A m. kir. postatakarékpénztár 1937. évi augusztus havi forgalma.

Pályázat postaügynöki állásra.

Betöltendő kiadói állások.

Állástkereső postakiadók.

Kitüntetések.

I.

115.964/1.

Magyarország Főméltóságú Kormányzója Gödöllőn, 1937. évi augusztus hó 6. napján kelt legfelsőbb elhatározásával megengedni méltóztatott, hogy dr. Kiss Ödön postafőigazgatónak, Fritz Jenő postaműszaki főigazgatónak, Barthonek Károly postaműszaki tanácsosnak, továbbá dr. Nagy Lajos postatitkárnak és Schuster András postafőmérnöknek a magyar királyi honvédség érdekében éveken át teljesített értékes szolgálataikért elismerése tudtul adassék.

Budapest, 1937. évi szeptember hó 11-én.

II.

115.721/1.

Magyarország Főméltóságú Kormányzója a m. kir. külügyminiszter úr előterjesztésére 1937. évi augusztus hó 10-én kelt legfelsőbb elhatározásával megengedni méltóztatott, hogy Dinnyei János és Mikesi Mihály II. oszt. postaszakaltisztek, Mikesi Sándor I. oszt. postaaltiszt, Légi József, Majoros István, Hévizi István, Győrvári János és Kala János havibéres postakocsisok az olasz Bronz Emlékérmet elfogadják és viseljék.

Budapest, 1937. évi szeptember hó 11-én.

A nullás távbeszélő díjöv megszüntetése s az I. díjövben a távbeszélő díjtételek módosítása.

114.205/8.

Folyó évi szeptember hó 15-től kezdődőleg a távolsági távbeszélő díjszabás 15 kilométerig terjedő nullás díjövét megszüntetem, illetőleg az ebbe a díjövbe tartozó viszonylatokat a 0—25 kilométeres I. díjövbe sorozom. A hívóközpontokhoz képest eddig nullás díjövbe tartozó központokat tehát az I. díjövbe tartozóknak kell tekinteni.

A fenti időponttól kezdve *kizárólag az I. díjövbe tartozó forgalomban* a következő változások lépnek életbe:

1. A 3 perces, — illetőleg az ugyanazon körzetbeli falurendszerű hálózatok egymásközti forgalmában 5 perces — közönséges beszélgetés díja, mind az erős, mind a gyenge forgalmú időben egységesen 50 fillér.

A gyengeforgalmú idő 50%-os kedvezménye tehát az I. díjövben megszűnik.

2. Ha a beszélgetés 3 percnél tovább tart, a 3 percen túli minden további percért — eltéröleg a C. 1. Szab. 64. §-ának 5. pont második bekezdésében foglalt rendelkezéstől, — 20 fillért kell fizetni, pl. egy 8 perces beszélgetés fejében az első 3 percért 50 fillér, a többi 5 percért pedig 5×20 fillér, tehát összesen 1.50 pengő díj lesz beszedendő.

3. A 18—9 órák közt folytatott kedvezményes díjú közönséges hírlapbeszélgetések díjszabásánál, eltérően az eddigi kedvezménytől, 50%-os kedvezményt engedélyezek. Tehát a 3 perces beszélgetés 25 fillér díja és minden további perc 9 fillér díja nem változik.

A vármegye területén belül 17—18 órák közt váltott kedvezményes díjú közönséges hírlapbeszélgetéseknél engedélyezett eddigi kedvezményt az I. díjövben megszüntetem.

4. A meghívás és különmeghívás díja 50 fillér.

5. A távbeszélő szolgálat szünetelése alatt különböző központokhoz kapcsolt előfizetői állomás távolsági összeköttetésének havi díja az I. díjövön belül változatlan marad.

6. Az előfizető neve vagy állomásának száma után való tudakozódás díja 20 fillér. Ugyanezt a díjat kell felszámítani részleges díjtérítés alkalmával a C. 1. Szab. 67. §. 3. pontjában felsorolt esetekben is.

A törlés és a kettős előjegyzés díja 10—10 fillér.

Azokban a helységekben, ahol hírlapok jelennek meg, a díjszabásmódosításról a közönséget díjmentes közleményben, másutt pedig az előfizetőket távbeszélőn kell értesíteni.

Rendeletem pénzügyi kihatásairól az igazgatóságoktól minden hó 15-ig összesítő jelentést várok.

Az igazgatóságok és a hivatalok ezt a rendeletemet a Tbd. VII. B) táblázatánál és a C. 1. Szab. 49. §. 4. pontjánál, a 63. §. 1., valamint 2. pontjának 3-ik bekezdésénél és a 64. §. 5. pont 2-ik bekezdésénél jegyezzék elő.

A szöveg helyesbítése iránt Pótlék útján intézkedem.

Budapest, 1937. évi szeptember hó 6-án.

Dísztáviratszolgálat rendszeresítése a külföldi országokkal való forgalomban.

113.869/8.

A táviratoknak dísztáviratlappal való kézbesítését, amely eddig csak a belföldi forgalomban volt rendszeresítve, az 1937. évi október hó 1-től kezdve a következő külföldi országokkal való forgalomra is kiterjesztem:

Európa: Ausztria, Belgium, Cseh-Szlovákország, Danzig, Észtország, Finnország, Gibraltár, Litvánia, Luxemburg, Malta, Nagybritannia, Németalföld, Németország, Svájc, Svédország;

Afrika: Ascension és Szt. Ilona-szigetek, Brit-Nyugat-Afrika (Accra, Bathurst, Lagos, Freetown, Water Street), Délafrikai Unio, Délnyugat-Afrika, Egyiptom (I. és II. díjöv), Kenya, Marokkó (Tanger), Mauritius- és Rodrigez-szigetek, Nyasszaföld, Pemba, Rhodesia, Seychelles-szigetek, Tanganyika-terület, Uganda, Zanzibár;

Amerika: Bermuda-szigetek, Jamaika, Antigua, Barbados, Dominique, Grenade, Montserrat, St. Cristophe (St. Kitts), St. Lucie, St. Vincent, Trinidad, Turks, Island, Guayana (brit);

Ázsia: Aden, Brit-India, Ciprusz-sziget, Kína (Hongkong), Malaya és Penang-sziget;

Ausztrália: Ausztráliai államszövetség, Fidzsi-szigetek, Fülöp-szigetek, Labuan-sziget, Új-Zéland.

A táviratnak díszlappal való kézbesítése nemcsak közönséges és sürgős táviratoknál, hanem a díjkedvezményes tengerentúli táviratoknál (LC) és táviratleveleknél (ELT, NLT, DLT) is kérhető.

A táviratoknak dísztávirat-lappal való kézbesítése e nemzetközi viszonylatokban oly módon történik, hogy a Magyarországon feladott külföldre szóló dísztáviratokért a magyar posta az általa megállapított 30 filléres pótdíjat szedi be, amelyért a rendeltetési helyen az illető külföldi országban rendszeresített ottani dísztáviratlap egyikével kézbesítik a táviratot, viszont a külföldi országokban az ottani dísztáviratdíjszabásnak megfelelően felvett, Magyarországba szóló dísztáviratot a magyar posta az általa rendszeresített dísztávirat-ürlap valamelyikén kézbesíti.

Abból a célból, hogy a magyar közönség külföldre való feladás esetén a neki legmegfelelőbb dísztáviratlapot kiválaszthassa és megjelölhesse, (LX 1, LX2, stb.), a budapesti központi távíróhivatal és a Budapest 62. sz. postahivatal táviratfelvevő osztályát a fentebb említett országokban rendszeresített dísztáviratlapok egy-egy minta-sorozatával láttam el, amelyet az érdeklődő közönségnek meg kell mutatni. Egyúttal gondoskodtam arról, hogy a szóban lévő külföldi országok fontosabb hivatalaiban a magyar posta által rendszeresített dísztáviratlapokat ismertető plakát, illetőleg dísz-

táviratlapok viszont az ottani közönség számára legyenek hozzáférhetők.

Azok a magyar postahivatalok, amelyeknél a külföldi országokban rendszeresített dísztáviratlapokból mutatványsorozat nincs, a dísztáviratokat egyszerűen csak LX jelzéssel vegyék fel s a külföldi országban azt az ottani posta az alkalomnak legmegfelelőbb lappal fogja kézbesíteni. Külön hangsúlyozni kívánom, hogy a külföldi országok postaigazgatásai közül csak a cseh-szlovák és a svájci igazgatás kézbesíti gyászlapon a részvétet tartalmazó LX táviratot, ezért csak a Cseh-Szlovákországba és a Svájcba szóló s gyászesetre vonatkozó részvéttáviratok küldhetők LX táviratként.

A Magyarországba irányuló forgalomban viszont, ha Magyarországra csak LX jelzéssel érkeznék a távirat, a magyar kézbesítő hivatalnak kell a legmegfelelőbb dísztáviratlapot kiválasztani, különösen vigyázva arra, hogy a gyásztáviratlapot (LX 9) csakis gyászesetek alkalmából történő részvétnyilvánításhoz állítsák ki.

Az új szolgálat rendszeresítésével kapcsolatban a Távíró-Díjszabás megfelelő kiegészítéséről egyidejűleg intézkedem.

A külfölddel való forgalomban beszedett 30 filléreket úgy kell elszámolni, ahogyan az a belföldi forgalomban váltott dísztáviratok pótdíjának elszámolásánál történik. Hó végén a számív utolsó oldalán lévő Mérlegen és az utalványsommázat (66. sz. nyomtatvány) I. Hitelezett távirási díjak mérlegében „A folyó hóban feladott LX táviratok darabszáma . . . . és a beszedett pótdíjak összege . . . . " című rovatot kétfelé kell osztani olyanformán, hogy a „darabszáma . . . . " szó után külön kell feltüntetni a belföldi és külön a külföldi darabszámot egymásfölé írt számcsoporttal, pl. $\frac{\text{belf. } 12}{\text{külf. } 10}$; a pengő-fillér rovatban ugyanilyen alakban kell a két összeget is külön-külön feltüntetni.

Abból a célból, hogy a dísztáviratforgalom országonkénti alakulását figyelemmel kísérhessem, a külföldre továbbított és a külföldről érkezett dísztáviratok darabszámáról országonkénti részletezéssel statisztikai adatgyüjtést rendelek el. Az adatokat további intézkedésig minden hónapban kizárólag a kicserélőszolgálattal megbízott távíróhivatalok (jelenleg: központi távíróhivatal, Győr 1., Miskolc 1., Nagykanizsa 1., Sátoraljaújhely, Sopron 1. és Szombathely 1. sz. postahivatalok) gyüjtsék. Ezeket a hivatalokat az adatgyüjtéshez szükséges nyomtatványokkal kellő időben el fogom látni. A kitöltött kimutatást összegezve és lezárva minden hónapban a munkaegységkimutatás mellékleteként az előttes igazgatósághoz kell felterjeszteni. Abban az esetben, ha valamelyik hónapban külföldi dísztáviratforgalom nem volt, „Üres" jelzéssel ellátott kimutatást kell felterjeszteni.

Az igazgatóságok a felterjesztett kimutatásokat vizsgálják felül és havonta a munkaegységkimutatásokkal együtt a postavezérigazgatóság 2. ügyosztályához terjesszék fel.

Ezt a rendeletemet a postahivatalok a P. R. T. 1928. évi 23. számában megjelent 14.468. számú rendeletemnél, az 1929. évi 45. számában közzétett 46.376. számú rendeletemnél, az 1933. évi 18. számában megjelent 79.791/5. számú rendeletemnél, továbbá az 1937. évi 23. számában közzétett ad 102.613/8. számú rendeletemnél jegyezzék elő. A B. 1. szabályzat pótlék útján való helyesbítése és a Távíró-Díjszabás kiegészítése iránt külön intézkedem.

Budapest, 1937. évi szeptember hó 11-én.

Változások a Távíró-Díjszabásban.

I. ad 113.869/8.

A hivatalok 1937. év október 1-től kezdődő érvénnyel a Távíró-Díjszabásban a következő változásokat vezessék keresztül:

A 4. oldalon alulról a 9-ik bekezdésben (= LX = dísztávirat, stb.) foglaltak teljes egészében törlendők s helyettük a következőket kell írni: „= LX = dísztávirat a belföldi, valamint azokkal a külföldi országokkal való forgalomban van rendszeresítve, amelyeknek neve előtt a Rendeltetési ország hasábban O jel van feltüntetve. Az ilyen táviratok címe elé az = LX = díjköteles megjelölést kell írni, kiegészítve azt a belföldi forgalomban (ha a feladó a külföldre menő táviratnál a külföldi dísztáviratlapot ki tudta választani, úgy ebben az esetben is) a választott dísztáviratlap számával, pl.: = LX 4 =. A belföldi forgalomban és a külföldről Magyarországba irányuló forgalomban a feladó vagy a címzett kérheti, hogy a posta a táviratot a Magyarországon rendszeresített kilencféle mintájú dísztáviratlap egyikére írva kézbesítse. Az LX 1—8 jelzésű dísztáviratlapok üdvözlés (születésnap, névnap, esküvő, kitüntetés, kinevezés, stb.), az LX 9 jelzésű dísztáviratlap kizárólag gyászesetben való részvétnyilvánítás céljára szolgálnak. A Magyarországból külföldre

irányuló forgalomban a feladó kérheti, hogy az általa feladott LX jelzésű táviratot a rendeltetési országban rendszeresített megfelelő díszlapok egyikén kézbesítsék. A külföldi országokban rendszeresített dísztáviratlapokból a budapesti központi távíróhivatal (IV., Városház-utca 18.) és a Budapest 62. sz. postahivatal (VI., Teréz-körút 45.) egy-egy sorozattal el van látva s azokat ott az érdeklődő feleknek kívánatra megmutatják. A Magyarországon feladott valamennyi dísztáviratért, valamint, ha az ilyen táviratnak díszlapon való kézbesítését a magyarországi címzett kéri, a távírási díjon felül még 30 fillér pótdíjat kell fizetni. Dísztávirat vasúti távíróhivatalnál nem adható fel s ilyen hivatalhoz az nem is küldhető."

A 6. oldalon az 5. pont ötödik sorában „s belföldi forgalomban" szavakat törölni kell.

A 8. oldalon a Rendeltetési ország hasábban Ausztria, Cseh-Szlovákország és Németország neve elé O jelet kell írni. Ugyancsak Cseh-Szlovákország neve után tegyenek [6]) jegyzetjelölést, az oldal közepén pedig a jegyzetekhez a következő új jegyzetet kell írni: „[6]) A táviratnak LX gyásztáviratlappal való kézbesítése kérhető."

A 9. és 10. oldalon az 1. hasábban a következő országok neve elé kell O jelet írni: Belgium, Danzig szabad város, Észtország, Finnország, Gibraltár, Litvánia, Luxemburg, Málta, Marokkó-Tanger, Nagybritannia, Németalföld, Svájc, Svédország. Ugyanitt Svájc neve után [11]) jegyzetjelölést, az oldal alján pedig a következő jegyzetet kell írni: „[11]) A táviratnak LX gyásztáviratlappal való kézbesítése kérhető."

A 10. oldalon Marokkó, Tanger-nél az 5. hasábba a via Triest-Eastern útiránynak megfelelő sorban [12]) jegyzetjelölést, az oldal alján pedig a következő jegyzetet írják: „[12]) LX via Italcable, via Suisse-France és via Emden-Vigo nem küldhető."

A 11—32. oldalakon a következő országok neve elé kell az 1. hasábban O jelet tenni: Ascension és Szt. Ilona-szigetek, Brit-Nyugat-Afrika, Délafrikai Unio, Délnyugat-Afrika, Egyiptom, Kenya, Mauritius- és Rodrigez-szigetek, Nyasszaföld, Pemba, Rhodesia, Seychelles-szigetek, Tanganyika-terület, Uganda, Zanzibar, Bermuda-szigetek, Jamaika, Antigua, Barbados, Dominique, Grenade, Montserrat, St. Cristophe (St. Kitts), St. Lucie, St. Vincent, Trinidad, Turks Island, Guayana (brit), Arábia—Aden, Brit-India, Ciprusz-sziget, Kína, Malaya és Penang-sziget, Ausztráliai államszövetség, Fidzsi-szigetek, Fülöp-szigetek, Labuan-sziget, Új-Zéland.

A 11. oldalon, Ascension és Szt. Ilona-szigeteknél a 6. hasábba „LX via III. IV." írandó. Ugyanezen az oldalon a 6. hasábban az egész Brit-Nyugat-Afrikára vonatkozó részt átfogó bajuszt kell rajzolni [3]) jegyzetjelöléssel; az oldal alján a következő jegyzet írandó: „[3]) LX dísztávirat csak via Eastern és csak a következő helyekre küldhető: Accra, Bathurst, Lagos, Freetown, Water Street."

A 12. oldalon a 6. hasábban Délafrikai Uniót és Délnyugat-Afrikát átfogó bajuszt kell írni a következő megjelöléssel: „LX via I. V." — Ugyancsak a 6. hasábban Egyiptom, I. és II. díjövnél a meglévő bajusz jel elé az I. útiránynak megfelelő sorban, a III. díjövnél pedig az I. és III. útiránynak megfelelő sorban „LX" írandó.

A 13. oldalon Kenya-nál a 6. hasábba írandó: „LX via VII. VIII."

A 14. oldalon a 6. hasábban Mauritius- és Rodrigez-szigeteknél, valamint Nyasszaföld-nél „LX via III.", Pemba-nál „LX via VII", Rhodesia-nál „LX via I. III. VII." írandó.

A 15. oldalon a 6. hasábban Seychelles-szigeteknél „LX via V.", Tanganyika-területnél és Ugandánál „LX via III. VI.", Zanzibárnál „LX via III." írandó.

A 16—23. oldalakon a 6. hasábba Bermuda-szigetek, Jamaika, Antigua, Barbados, Dominique, Grenade, Montserrat, St. Cristophe (St. Kitts), St. Lucie, St. Vincent, Trinidad, Turks Island, Guayana (brit)-nél a 6. hasábba *) jelet, az illető oldalak aljára pedig a következő jegyzetet írják: „*) LX dísztávirat csak via Imperial küldhető."

A 25. oldalon Arábia, l. Aden-nél (Fedőlap a P. R. T. 1937. évi 34. számához) a 6. hasábba az „LX via I. X." megjegyzést kell írni. Ugyanezen az oldalon a 6. hasábba Brit-Indiánál „LX. via I.", Ciprusz-szigetnél „LX via X." írandó.

A 26. oldalon a 6. hasábba a Kínára vonatkozó bajusz után [7]) jegyzetjelölést, az oldal aljára pedig a következő jegyzetszöveget kell írni: „[7]) LX csak Hongkong-ba és csak via Eastern küldhető."; Malaya és Penang-szigetnél a 6. hasábba „LX via II. IV. VI." jegyzetet kell írni.

A 28—32. oldalakon a 6. hasábban Ausztráliai államszövetségnél „LX via III. IV. VI.", Fidszi-szigeteknél Suva és Többi hivatalnál „LX via V.", Fülöp-szigeteknél „LX via I. II. VI.

VII.", Labuan-szigetnél „LX via II. VI.", Új-Zélandnál „LX via IV. V." megjegyzés írandó.

Budapest, 1937. évi szeptember hó 9-én.

Európánkívülre szóló levélposta továbbítása.

115.872/3.

Az európánkívüli fontosabb országokba szóló levélposta feladásának határideje a budapesti 72. számú postahivatalnál (= *F*) és a rendeltetési helyre való érkezés időpontja (= *É*):

Ausztráliába (Fremantle): *F* IX/21 — 22 ó 50 p, *É* X/19; *F* IX/23 — 7 ó, *É* X/19; *F* X/2 — 5 ó 30 p, *É* X/26;

Brit-Indiába (Bombay): *F* IX/22 — 15 ó, *É* X/4; *F* IX/23 — 5 ó 30 p, *É* X/7; *F* IX/30 — 5 ó 30 p, *É* X/14;

Dél-Afrikába (Capetown): *F* IX/22 — 15 ó, *É* X/12; *F* IX/29 — 15 ó, *É* X/18;

Dél-Amerikába (Rio de Janeiro): *F* IX/18 — 7 ó, *É* X/5; *F* IX/23 — 15 ó, *É* X/7; *F* IX/29 — 15 ó, *É* X/15;

Egyiptomba (Alexandria): *F* IX/19 — 22 ó 50 p, *É* IX/23; *F* IX/21 — 22 ó 50 p, *É* IX/25; *F* IX/22 — 15 ó, *É* IX/27; *F* IX/24 — 22 ó 50 p, *É* IX/28; *F* IX/25 — 22 ó 50 p, *É* IX/29; *F* IX/26 — 22 ó 50 p, *É* IX/30; *F* IX/27 — 22 ó 50 p, *É* X/1; *F* IX/30 — 22 ó 50 p, *É* X/5; *F* X/2 — 7 ó, *É* X/6;

Észak- és Középamerikába (New-York): *F* IX/20 — 15 ó, *É* IX/27; *F* IX/21 — 15 ó, *É* IX/30; *F* IX/22 — 15 ó, *É* X/1; *F* IX/27 — 15 ó, *É* X/4; *F* IX/30 — 15 ó, *É* X/7; *F* X/2 — 22 ó 50 p, *É* X/11;

Irak-Mezopotámiába (Baghdad): *F* IX/20 — 22 ó 50 p, *É* IX/25; *F* IX/22 — 22 ó 50 p, *É* IX/27; *F* IX/25 — 22 ó 50 p, *É* IX/30; *F* IX/27 — 22 ó 50 p, *É* X/2; *F* IX/29 — 22 ó 50 p, *É* X/4; *F* X/2 — 22 ó 50 p, *É* X/7;

Iránba (Perzsia—Teherán): *F* IX/20 — 12 ó, *É* IX/28; *F* IX/24 — 12 ó, *É* X/2; *F* IX/25 — 12 ó, *É* X/3; *F* IX/27 — 12 ó, *É* X/5; *F* X/1 — 12 ó, *É* X/9; *F* X/2 — 12 ó, *É* X/10;

Japánba (Shimonoseki): *F* IX/21 — 5 ó 30 p, *É* X/7; *F* IX/24 — 5 ó 30 p, *É* X/10; *F* IX/28 — 5 ó 30 p, *É* X/13; *F* X/1 — 5 ó 30 p, *É* X/17;

Kínába (Shanghai): *F* IX/21 — 5 ó 30 p, *É* X/7; *F* IX/24 — 5 ó 30 p, *É* X/10; *F* IX/28 — 5 ó 30 p, *É* X/13; *F* X/1 — 5 ó 30 p, *É* X/17;

Németalföldi Indiába: (Batávia): *F* IX/23 — 5 ó 30 p, *É* X/18; *F* IX/30 — 5 ó 30 p, *É* X/21;

Palesztinába (Tel-Aviv): *F* IX/19 — 22 ó 50 p, *É* IX/24; *F* IX/21 — 22 ó 50 p, *É* IX/26; *F* IX/22 — 15 ó, *É* IX/28; *F* IX/24 — 22 ó 50 p, *É* IX/30; *F* IX/25 — 22 ó 50 p, *É* IX/30; *F* IX/26 — 22 ó 50 p, *É* X/1; *F* IX/27 — 22 ó 50 p, *É* X/2; *F* IX/30 — 22 ó 50 p, *É* X/6; *F* X/2 — 7 ó *É* X/7;

Sziriába (Alep): *F* IX/20 — 22 ó 50 p, *É* IX/23; *F* IX/22 — 22 ó 50 p, *É* IX/25; *F* IX/23 — 22 ó 50 p, *É* IX/27; *F* IX/25 — 22 ó 50 p, *É* IX/28; *F* IX/27 — 22 ó 50 p, *É* IX/30; *F* IX/29 — 22 ó 50 p, *É* X/2; *F* IX/30 — 22 ó 50 p, *É* X/4; *F* X/2 — 22 ó 50 p, *É* X/5.

Budapest, 1937. évi szeptember hó 13-án.

Hivatalos levelezés díjátalányozására jogosultak névjegyzékének módosítása.

110.863/4.

A postahivatalok a „Levélpostadíjszabás" 67. §-ának (A díjátalányozásban részvevő szervek) IV. pontjában (M. kir. Belügyminisztérium) a 74. és 75. tétel alatt felvett szerveket töröljék; a X. pontjában (M. kir. Vallás- és Közoktatásügyi Minisztérium) pedig 25. tételként írják be: „Váci és székesfehérvári állami kisegítő intézetek (Hadiárvák állami bőripari szakiskolája, Vác; állami gyermekvédelem ipariskolája, Székesfehérvár)".

Budapest, 1937. évi szeptember hó 9-én.

Kerkaszentmiklós postahivatal nevének megváltoztatása.

115.864/3.

Kerkaszentmiklós és Lendvaújfalu községeknek „Tornyiszentmiklós" néven történt egyesítésével kapcsolatban az ott működő postahivatal nevét f. évi szeptember hó 15-től kezdve „Tornyiszentmiklós"-ra változtatom.

Ehhez képest a hivatalok a segédkönyvekben az alábbi változásokat vezessék keresztül:

A Helységnévtárban: Kerkaszentmiklós (295. o.) és Lendvaújfalu (342. o.) összes adatainak törlése mellett „Tornaszentjakab" után (530. o.) felveendő: „Tornyiszentmiklós", Kerkaszentmiklós adataival.

A Postahivatalok és Postaügynökségek névsorában: Kerkaszentmiklós (66. o.) törlendő s ennek összes adataival Tornanádaska (133. o.) után felveendő: „Tornyiszentmiklós". A 161. oldalon 1453 és a 179. oldalon 5312 után Kerka-

szentmiklós helyett „Tornyiszentmiklós" írandó.

Az Irányítási füzetben: a 76. oldalon Kerkaszentmiklós összes adataival törlendő és Tornanádaska után (167. o.) Kerkaszentmiklós adataival felveendő „Tornyiszentmiklós".

Budapest, 1937. évi szeptember hó 14-én.

A rátóti pályaudvari postahivatalnak a községbe helyezése.

116.013/3.

A rátóti pályaudvari postahivatal folyó évi szeptember hó 1-ével a községbe helyeztetett át.

Ehhezképest a Helységnévtárban (450. o.) és a Postahivatalok és Ügynökségek Névsorában (109. o.) Rátót, illetve előbbiben Rátótnál a „⌓" jelzés mellől a „pu." jelzés törlendő.

Budapest, 1937. évi szeptember hó 15-én.

A borsodnádasdi postaügynökségnek postahivatallá való átalakítása.

115.461/3.

A borsodnádasdi postaügynökség folyó évi szeptember hó 1-ével távbeszélővel egyesített postahivatallá alakíttatott át.

Az új postahivatal ellenőrzőszáma: 2384.

Ehhezképest a kir. hivatalok a segédkönyvekben az alábbi változásokat vezessék keresztül:

A Helységnévtárban a 143. oldalon Borsodnádasdnál a „✉ Eh. Borsodnádasdi lemezgyár", bejegyzés törlése mellett beírandó: „⌓ L.,", nemkülönben törlendő az „u. t. Borsodnádasdi lemezgyár" megjelölés is.

Továbbá a közigazgatásilag Borsodnádasd községhez tartozó Budaberkepuszta (147. o.), Karácsonylovapuszta (284. o.), Kétberekközipuszta (296. o.), Mocsolyáspuszta (373. o.), Ó-bükkhegypuszta (407. o.) és Szekeresbükk (490. o.) lakotthelyeknél u. t. ezentúl Borsodnádasd.

A Postahivatalok és Ügynökségek Névsorában a 20. oldalon Borsodnádasdnál az első hasábba beírandó: „2384", a negyedik hasábban „ü. (Eh. Borsodnádasdi lemezgyár)" törlendő, a 172. oldalon pedig a 2384-es ellenőrzőszám mellé beírandó: „Borsodnádasd."

Végül az Irányítási Füzetben a 26. oldalon Borsodnádasdnál a második hasábban „Ü" helyett „IV" írandó, a hetedik hasábban pdig „Eh. Borsodnádasdi lemezgyár," törlendő.

Budapest, 1937. évi szeptember hó 13-án.

A horányi időszaki postaügynökség működésének megszüntetése.

116.127/3.

Horány távbeszélővel egyesített időszaki postaügynökség működését — a P. R. Tára ez évi 17. számában megjelent 99.969/3. számú rendeletben közöltektől eltérőleg — már folyó évi szeptember hó 15-ével megszüntettem.

Budapest, 1937. évi szeptember hó 14-én.

Változások az Irányítási Füzetben.

115.836/3.

Az Irányítási Füzet című segédkönyvben bekövetkezett alábbi változásokat a kir. hivatalok vezessék keresztül és a helyes irányítás iránt intézkedjenek:

10. o. Alsónyéknél l 135 helyett 135, Bátaszék után pedig †135 írandó.

11. o. Ambrózfalvánál 196 után (k. ü.) irandó.

20. o. Bátaszéknél l †143/2113 v. törlendő.

21. o. Békésszentandrásnál l Szolnok 2 elé l Szarvas írandó.

27. o. Budaörsnél 14 v. után (VI/1—IX/14) bejegyzés törlendő.

39. o. Drávaszabolcsnál Harkány után beírandó /6740 v., l Pécs 2 — 1 Harkány — l 32 /6744a v.

40. o. Dunaharasztinál 180 helyett 176 írandó.

46. o. Faddnál a 6-ik hasábba Sárbogárd—Bátaszék helyett Szekszárd—Dunaföldvár gk, a 7-ik hasábba Tolna helyett Szekszárd írandó.

53. o. Gerjennél a 6-ik hasábba Sárbogárd—Bátaszék helyett Szekszárd—Dunaföldvár gk, a 7-ik hasábba Tolna helyett Szekszárd írandó.

56. o. Gyömrőnél 6 után beírandó l Bp 72 /524. v.

91. o. Lillafürednél 2 helyett 32, 6 helyett 36 és utolsó tételnek l Bp 72 — l M 2 /10 v. írandó.

120. o. Ócsödnél 194 után beírandó l Szarvas.

122. o. Paksnál az 5026. v. után „(k)" törlendő, Papnál l 115 beírandó.

129. o. Pusztamagyaródnál Söjtör után beírandó †86, l Bp 72 — l Zegersz /7443. v.

133. o. Rakamaznál l †34 törlendő, 1733 helyett 1727a. írandó, Rákócziligetnél a 6-ik hasábban Budapest—Kelbia törlendő, a 7-ik hasábban 18 helyett Dunaharaszti írandó, †184 törlendő.

144. o. Söjtörnél 86 helyett †86 írandó.

150. o. Szekszárdnál a jelenlegi adatok helyett beírandó: 43/5237 v. (H. Ü. ü. után nem), l 43/5237 v. (H. Ü. ü. utáni napon), 136 I. (H. és Ü. után nem), Dföldvár—Paks /gk, Bonyhád /gk, 162—136 II. /5217 v. (H. és Ü. után nem), l. 162/5217 v. (H. Ü. után), 135, Bonyhád /gk, †135, l Bp. 72/5216 v.

154. o. Szilvásváradnál †144 elé 144 (k. ü.) írandó.

160. o. Tarcalnál l †34 törlendő, 1733 helyett 1727a írandó.

166. o. Tokajnál 33 előtt 12 törlendő, l 34 után kocsijárat törlendő s helyette beírandó 1727a v.

Budapest, 1937. évi szeptember hó 10-én.

A m. kir. postatakarékpénztár 1937. évi augusztus havi forgalma.

6.183/1937. eln. sz.

A takaréküzletágban a betétek 1,832.428 P 04 f-rel haladták túl a visszafizetéseket. A betétek állománya 1937 augusztus hó végén 121,210.743 P 19 f volt. A különleges kamatozású takarékbetétek álladéka a fenti álladékban 17,129.770 P 65 f-rel szerepel. A betevők száma a hó végén 498.290.

A csekküzletágban a betéteket 8,488.572 P 95 f-rel multák felül a visszafizetések. A csekkbetétek állománya 1937 augusztus hó végén 181,221.597 P 41 f volt. A csekkszámlatulajdonosok száma a hó végén 36.339.

Az értékpapírüzletágban az intézet tulajdonában levő különféle értékpapírok állománya 1937 augusztus hó végén névértékben 119,378.517 P 04 f-t tett ki, az intézetnél levő idegen tulajdont képező értékpapírok és egyéb értékek pedig 95,015.441 P 91 f értéket képviseltek. A hó végén forgalomban volt járadékkönyvek, illetve letéti jegyek száma 85.087.

A zálogüzletágban 243.705 drb új zálogfelvétel 4,964.032 P kölcsönnel és 242.700 drb zálogkiváltás 4,829.973 P kölcsönvisszafizetéssel szerepel. A zálogtárgyak álladéka 1937 augusztus hó végén 1,382.567 drb, a zálogkölcsöntőke álladéka pedig 28,644.407 P volt.

Az árverési csarnokban önkéntes árverésre 2.231 drb, kényszerárverésre pedig 7.797 drb különféle ingóság került. Eladatott összesen 8.145 drb, a befolyt vételár 161.390 P 92 f-t tett ki.

Az összforgalom a takarék-, csekk- és zálogüzletágban 1937 augusztus hó folyamán 3,229.925 tétel, s 1.546,325.465 P 61 f, az összes betétek állománya pedig a hó végén 302,432. 340 P 60 f volt.

Budapest, 1937. évi szeptember hó 6-án.

Pályázati hirdetmény postaügynöki állásra szerződés mellett.

115.613/3.

Postaigazgatósági kerület	A postaügynökség neve	Jellege	Vármegye	Évi járandóság			Szállít			
				munkajutalék	szállítási átalány	faluzó levélhordói átalány	hova	távolság	milyen járattal	naponként hányszor
				pengő				km.		
Debrecen	Hercegkút	P.	Zemplén	204	—*)	—	Sárospatak	1·6	Gyalog	1-szer

*) A szállítás és kézbesítés ellátásáról a község gondoskodik.

A sajátkezüleg írt pályázati kérvények születési, iskolai és erkölcsi bizonyítványokkal, valamint a foglalkozást (állást), illetve nyugdíjas állapotot igazoló okmányokkal felszerelve az 1. hasábban felvett postaigazgatósághoz az 1937. évi október hó 2-ig nyujtandók be.

Az általános feltételek a P. R. T. 1936. évi 1. számában tétettek közzé.

Budapest, 1937. évi szeptember hó 13-án.

NEM HIVATALOS RÉSZ

Betöltendő kiadói állások.

Csepreg posthivatal mindhárom szakban jártas 2 kiadónőt keres azonnali belépésre. Fizetés készpénzjárandóság, lakás és világítás.

Sárvár 2. postahivatal keres állandó alkalmazásra kiadót, szeptember 25-iki, vagy októberi 1-jei belépésre.

Állástkereső postakiadók.

Az állást kereső postakiadó				Jegyzet
neve	címe (jelenlegi tartózkodási helye)	szolgálati éveinek száma	mely időponttól kezdve vállal állást	
Berczelly Gyula	Szolnok 4.	7	azonnalra	
Németh Jolán	Balatonboglár	7	október 15-étől	Helyettesítést is vállal.
Magda Tivadar	Siófok	11	azonnalra	Érettségizett.
Nagy Ilona	Pétervására	6	október 1-től	
Bejczy Mária	Tét (Győr vm.)			
Szemes Eleonóra	Bucsuszentlászló		nov. 1-től	

A szerkesztőségnek szánt küldemények címzése: Postavezérigazgatóság, 4. ügyosztály, Budapest 114.
A kiadóhivatalnak szánt küldemények címzése: Külföldi hirlaposztály, Budapest 4.

Fővárosi Nyomda Rt. nyomása. — Felelős v.: Duchon János.

RENDELETEK TÁRA

A MAGYAR KIR. POSTA RÉSZÉRE.

KIADJA A M. KIR. KERESKEDELEM- ÉS KÖZLEKEDÉSÜGYI MINISZTER.

BUDAPEST, 1937. SZEPTEMBER 20. **37. szám.**

TARTALOM:

Felmentések és megbizatások.
Megbizatások.
A tokaji szüreti nap bélyegzőinek használata.
A Futura R. T. napraforgómag-árhirdetményeinek a postahivatalokban való kifüggesztése.
Postai szállításból kizárt sajtótermék.
Lefoglalandó sajtótermékek.
Változások a mozgóposták és jegyzékelőmenetek jegyzékében.
Betöltendő kiadói állások.
Állástkereső postakiadók.

Felmentések és megbizatások.

114.312/1.

Dr. Kiss Ödön postafőigazgatót a postavezérigazgatóság C. (személyzeti, szociális és üzembiztonsági) főosztálya vezetésével megbízom s egyben az 1. (személyzeti és szervezési ügyek) ügyosztálya vezetésével való megbízatásában ideiglenesen továbbra is meghagyom.

Dr. Meskó Oszkár postafőigazgatót a postavezérigazgatóság 1. ügyosztálya vezetőjének állandó helyettesítése alól felmentem és a postavezérigazgatóság 10. (szociális és kulturális ügyek) ügyosztályának vezetésével megbízom.

Gyarmathy Béla postaműszaki igazgatót a postavezérigazgatóság 11. (üzembiztonsági ügyek) ügyosztályának vezetésével megbízom.

Budapest, 1937. évi szeptember hó 16-án.

Megbizatások.

I. ad. 114.312/1.

Lengyel Sándor postaigazgatót a postavezérigazgatóság 1. (személyzeti és szervezési ügyek) ügyosztálya,

dr. Rácz Alfonz postaigazgatót a postavezérigazgatóság 10. (szociális és kulturális ügyek) ügyosztálya és

Márton Béla postaigazgatót a postavezérigazgatóság 11. (üzembiztonsági ügyek) ügyosztálya vezetőjének állandó helyettesítésével megbízom.

Budapest, 1937. évi szeptember hó 16-án.

A tokaji szüreti nap bélyegzőinek használata.

115.989/3.

Értesítem a postahivatalokat, hogy Tokajban a f. évi október hó 3-án tartandó szüreti nap alkalmával a tokaji postahivatal és kirendeltsége „Tokaj-Szüreti Nap“ feliratú keletbélyegzőket, a szüreti nap előzetes hirdetésére pedig — a bélyegző elkészültétől kezdődőleg — folyó évi október hó 2-ig bezárólag „Tokaji Szüreti Nap — 1937. október 3.“ feliratú kézi henger hirdető bélyegzőt is fog használni.

Budapest, 1937. évi szeptember hó 15-én.

A Futura R. T. napraforgómag-árhirdetményeinek a postahivatalokban való kifüggesztése.

115.981/4.

A gazdaközönség tájékoztatása céljából a Futura R. t. közvetlenül a postahivataloknak megküldi a napraforgómag átvételi árait, valamint a Futura helyi bevásárlójának nevét és lakhelyét tartalmazó hirdetményeket.

Felhívom a postahivatalokat, hogy e hirdetményeket a közönség által könnyen hozzáférhető helyen függesszék ki.

Budapest, 1937. évi szeptember hó 15-én.

Postai szállításból kizárt sajtótermék.

116.209/4.

A Spanyolországban megjelenő „Aidez-nous à vaincre le fascisme" című francia nyelvű képes laptól a postai szállítás jogát megvontam.

A postahivatalok ezt a sajtóterméket a kitiltott sajtótermékek módjára kezeljék.

Budapest, 1937. évi szeptember hó 16-án.

Lefoglalandó sajtótermékek.

I.

116.185/4.

A debreceni kir. törvényszék vizsgálóbírája 1937. évi szept. hó 10-én kelt 1937. B. 5563/2. számú végzésével a Debrecenben megjelenő „Tiszántúl" című időszaki lap 1937. évi szeptember hó 5-iki 38. számának lefoglalását rendelte el.

A m. kir. postahivatalok a szóbanlévő sajtótermék postán szétküldött példányait ne szállítsák és ne kézbesítsék, hanem a debreceni kir. ügyészséghez küldjék be.

Budapest, 1937. évi szeptember hó 16-án.

II.

116.471/4.

A budapesti kir. büntetőtörvényszék vádtanácsa 1937. évi szept. hó 16-án kelt B. IV. 10.634/1937-5. számú végzésével a Dr. Kalotás Antal és Dr. Szabó Dezső felelős kiadásában megjelent „Turul" című sajtótermék lefoglalását rendelte el.

A m. kir. postahivatalok a szóbanlévő sajtótermék postán szétküldött példányait ne szállítsák és ne kézbesítsék, hanem a budapesti kir. ügyészséghez küldjék be.

Budapest, 1937. évi szeptember hó 17-én.

Változások a mozgóposták és jegyzékelőmenetek jegyzékében.

116.570/3.

A folyó évi október hó 3-án életbelépő vasúti menetrendváltozással kapcsolatban a mozgóposták és jegyzékelőmenetek közlekedésében az alábbi változások következnek be:

A Kaposvár—Fonyód 66 számú mozgóposta az 5528, a Fonyód—Kaposvár 66 sz. mozgóposta az 5527 sz. vonatba helyeztetett át.

A Komárom—Székesfehérvár közt fenntartott 80 sz. mozgópostákat a Székesfehérvári 1 sz. hivatal látja el. A Székesfehérvár—Komárom 80 sz. mozgóposta a 2820, a Komárom—Székesfehérvár 80 sz. pedig hétköznapokon a 2851, vasárnapokon és ünnepnapokon a 2825 sz. vonatban közlekedik.

A Celldömölk—Székesfehérvár 82 sz. mozgóposta az 1821 számú vonatból az 1811 sz. vonatba helyeztetett át.

A Székesfehérvár—Budapest 98 sz. mozgóposta nem közlekedik.

A Pécs—Bátaszék 162 sz. mozgóposta hétköznapokon a 6.438, vasárnapokon és ünnepnapokon a 6434, a Bátaszék—Pécs 162 sz. mozgóposta pedig a 6437 sz. vonatban közlekedik. Utóbbi mozgóposta azonban vasárnapokon és ünnepnapokon, továbbá hétfőn és ünnepnapok utáni napon nem közlekedik.

A 197 sz. mozgóposták Keszthely—Szombathely helyett ismét csak Keszthely—Celldömölk közt közlekednek.

A 218 sz. mozgóposta vasárnap és ünnepnap a 3423 sz. vonat helyett a 3425 sz. vonatban tér vissza.

A Baja és Gara közt fenntartott 222 sz. mozgóposták megszünnek.

A Türje—Keszthely 224 sz. mozgóposta a T. 5261 sz. vonat helyett az 5843, a Siklós—Görcsöny—Pécs 228 sz. mozgóposta a 6731 sz. vonat helyett a 6721, a Paks—Pusztaszabolcs 241 sz. mozgóposta a T. 5051 és T. 5051/b sz. vonatok helyett naponta a T. 5051, a Somogyszob—Keszthely 244 sz. mozgóposta a 2221/a sz. vonat helyett az 5843 sz. vonatban közlekedik.

A Veszprém—Székesfehérvár közt fenntartott jegyzékelőmenet a 7243/1811 sz. vonatokból a 7151/1821 sz. vonatokba helyeztetett át.

Székesfehérvár—Budapest keleti pályaudvar közt az 1811 sz. vonatban, a keleti pályaudvari mozgópostafőnökség ellátásában, jegyzékelőmenet rendeztetett be. A menet külön postakocsiban kezel.

A Pécs—Bátaszék közt fenntartott 6434, illetve 6435 sz. jegyzékelőmenetek megszünnek.

Bátaszék—Pécs közt a 6431 sz. vonatban, a pécsi 2 sz. hivatal ellátásában, csak vasárnapokon és ünnepnapokon való közlekedéssel jegyzékelőmenet rendeztetett be. A kezelés postakocsiban történik.

Nagykanizsa—Murakeresztúr közt az 1292, illetve 1297 sz. vonatokban, Nagykanizsa 2 sz. hivatal ellátásában, Ujdombóvár—Veszprém közt pedig a 6022 sz. vonatban, az újdombóvári postahivatal ellátásában, vasúti poggyászkocsiban való közlekedés mellett, jegyzékelőmenet rendeztetett be. Utóbb említett menet hétfőn és munkaszünetes ünnepnap utáni napon nem közlekedik.

Baja—Gara közt a 6924, illetőleg 6921 sz. vonatokban, a bajai 1 sz. hivatal ellátásában, poggyászkocsiban való közlekedés mellett, jegyzékelőmenetek rendeztettek be. E menetek vasárnapokon és munkaszüneti napokon nem közlekednek.

A kir hivatalok ezeket a változásokat jegyezzék elő a P. R. T. folyó évi 17-ik számában közzétett 99.751/3. sz. rendelet mellékleteként megjelent jegyzékben.

Budapest, 1937. évi szeptember hó 17-én.

NEM HIVATALOS RÉSZ

Betöltendő kiadói állások.

Taranyi IV. osztályú postahivatal azonnal vagy október hó 1-re önálló kezelésre képes kiadót keres helyettesnek. Lakás és készpénz fizetéssel.

Homokmégy III. oszt. postahivatal egy hónapi helyettesítésre szerény igényű nőkiadót keres október 1-től. Fizetés megegyezés szerint.

Állástkereső postakiadók.

Az állást kereső postakiadó				Jegyzet
neve	címe (jelenlegi tartózkodási helye)	szolgálati éveinek száma	mely időponttól kezdve vállal állást	
Kaiser István	Badacsonytomaj (Postahiv.)		október 1-től	

A szerkesztőségnek szánt küldemények címzése: Postavezérigazgatóság, 4. ügyosztály, Budapest 114.
A kiadóhivatalnak szánt küldemények címzése: Külföldi hirlaposztály, Budapest 4.

Fővárosi Nyomda Rt. nyomása. — Felelős v.: Duchon János.

301

RENDELETEK TÁRA

A MAGYAR KIR. POSTA RÉSZÉRE.

KIADJA A M. KIR. KERESKEDELEM- ÉS KÖZLEKEDÉSÜGYI MINISZTER.

BUDAPEST, 1937 OKTÓBER 1. 38. szám.

TARTALOM:

Kitüntetés.
Megbizatás.
Feleslegessé vált forgalmi adóbélyegek beszolgáltatása.
A postaszállítók alkalmazásában álló postakocsisok fogadalomtételi kötelezettsége.
A tokaji szüreti nappal kapcsolatban engedélyezett bélyegzők használati idejének változása.
A IX. Országos Frontharcos Találkozó színhelyén alkalmi postahivatal felállítása.
A „II. Szolnoki Bélyegkiállítás" színhelyén alkalmi postahivatal felállítása.
„Virág-, Gyümölcs-, Bor-kiállítás és Vásár Debrecenben 1937" színhelyén alkalmi postahivatal felállítása.
Európánkívülre szóló levélposta továbbítása.
Az „Összetartás" című politikai hetilap betiltása.
Lefoglalandó sajtótermékek.
Agyagosszergény új postaügynökség megnyitása.
Felsőszentkirály új postaügynökség megnyitása.
Pusztakürt pályaudvari új postaügynökség megnyitása.
A balatonrendesi ügynökségnek időszaki ügynökséggé való átalakítása.
A sikondagyógyfürdői időszaki postaügynökség működésének megszüntetése.
Változások a Helységnévtárban és a Postahivatalok és Ügynökségek névsorában.
Változások a Helységnévtárban.
Személyzetiek.
Pályázati hirdetmény hivatalvezetői állásra.
Pályázat postaügynöki állásokra.
Állástkereső postakiadók.
Betöltendő kiadói állások.

Kitüntetés.

116.211/1.

Magyarország Főméltóságú Kormányzója folyó évi augusztus hó 6-án, Gödöllőn kelt legfelsőbb elhatározásával megengedni méltóztatott, hogy Bérczy László postatanácsosnak a honvédség érdekében éveken át kifejtett eredményes tevékenységéért elismerése tudtul adassék.

Budapest, 1937. évi szeptember hó 20-án.

Megbízatás.

117.340/1.

Sebestyén István postaigazgatót a szegedi m. kir. postaigazgatóság vezetőjének állandó helyettesítésével megbíztam.

Budapest, 1937. évi szeptember hó 28-án.

Feleslegessé vált forgalmi adóbélyegek beszolgáltatása.

ad I. 103.438/4.

Az általános forgalmi adónak készpénzben történő befizetése következtében egyes helyeken a forgalmiadóbélyegek fogyasztása csökken, sőt némely helyen teljesen megszünt.

Ezért a m. kir. pénzügyminiszter úrral egyetértőleg megengedem, hogy a postahivatalok a magánértékcikkárusítók készletében lévő felesleges forgalmiadóbélyegeket okirati illetékbélyegekre becserélhessék, illetőleg a saját értékcikk-készletükben feleslegessé vált forgalmiadóbélyegeket bizonylat és ellenbizonylat mellett a m. kir. posta értékcikkraktárába beszolgáltathassák.

A végrehajtást illetőleg a következőket rendelem:

1. A magánértékcikkárusítók a készletükben lévő sértetlen és egyébként is teljesen aggálytalan forgalmiadóbélyegeket annál a postahivatalnál, ahol bélyegeiket vásárolják, 1937. évi október 4-től 9-ike között cserélhetik be. A becserélésre a hivatalok a hozzájuk beosztott értékcikkárusítókat megfelelő módon haladéktalanul értesítsék.

Felragasztott, felülbélyegzett, a forgalomból már régebben kivont vagy más módon érvénytelenített bélyegeket a postahivatalok becserélésre nem fogadhatnak el. Ugyancsak nem lehet elfogadni becserélésre azokat a forgalmi-

adóbélyegeket sem, amelyek összege a magánértékcikkárusító átlagos heti vásárlásának, illetőleg bizományi hitelének a keretét meghaladja. Ilyen esetben ugyanis nyilvánvaló, hogy a magánértékcikkárusító nem a postahivatalban történt vásárlásból eredő, hanem más úton szerzett forgalmiadóbélyegeket akar becserélni.

A becserélésre szánt bélyegeket a magánértékcikkárusítók erősebb anyagból készült nyitott borítékba kötelesek helyezni. A borítékra rá kell írni a bele helyezett bélyegek címletenként részletezett darabszámát és azok értékét, valamint a végösszeget. A magánértékcikkárusítók kötelesek a borítékra a következő záradékot rávezetni: „A borítékban elhelyezett bélyegek valódiságáért felelősséget vállalok" és ezt aláírni. Ezzel egyidejűleg a magánértékcikkárusítók a csereképen kért okirati illetékbélyegekről címletenkénti részletezéssel „Értékcikkrészletezés" című (665. sz.) nyomtatványt kötelesek benyujtani.

A postahivatalok a borítékban elhelyezett forgalmiadóbélyegeket ép, sértetlen s hibátlan voltuk, valamint forgalmiképesség szempontjából felülvizsgálják. Ha a bélyegek kifogástalanok, átveszik és a magánértékcikkárusítók jelenlétében a borítékot lezárják. A borítékra zárpecsétjegyet — 88. sz. ny. — ragasztanak és a pecsétjegy két végére a keletbélyegzőlenyomatot alkalmazzák olymódon, hogy a keletbélyegző fele a zárpecsétjegyre, fele pedig a borítékra essék. Azután a hivatalok a csereképen kért okirati illetékbélyegeket kézírással készített „Beszolgáltatott forgalmiadóbélyegek ellenében kiadott okirati illetékbélyegek" felírással ellátott jegyzékbe (a kiadás napja, az értékcikkárus neve és a kiadott okirati illetékbélyegek névértéke) való bevezetés és az ebben történő átvétel elismertetése után a magánértékcikkárusítóknak kiadják. A csereképen kiadott és a jegyzékben foglalt okirati illetékbélyegek után értékcikkárusítási jutalékot felszámítani nem szabad. A hivatalok a csereképen kiadott okirati bélyegek névértékét a jegyzék csatolása mellett az egyéb pénzügyi értékcikk-mérleg felmentési oldalán külön tétel alatt állítják be.

A postahivatalok a becserélt forgalmiadóbélyegeket tartalmazó birítékokat szolgálati értékküldeménybe egyesítve 1937. évi október hó 15-ig a m. kir. posta értékcikkraktárának küldik be. Az értékcikkraktárnak beküldött bélyegekről a hivatalok nyilvántartás céljából két példányban kimutatást készítenek (a magánértékcikkárusító neve, a becserélésre átvett értékcikkek összege és a kimutatás végösszege). E kimutatás egyik példányát az értékcikkraktárnak címzett értékküldeményben kell elhelyezni, a másikat pedig a hivatal megőrzi.

A m. kir. posta értékcikkraktára a beszolgáltatott bélyegekkel magát a hivataloktól beérkezett kimutatások végösszege alapján terheli meg. Az értékcikkraktár a beszolgáltatott bélyegeket a szükséghez képest a m. kir. állami nyomda műszaki bizottságának a bevonásával bizottságilag felülvizsgálja. Ha a felülvizsgálatkor a borítékban elhelyezett bélyegek között hamisított, vagy ismételt használat nyomait magukon viselő bélyegeket találnak, az értékcikkraktár az erről felvett szakvéleményt és a kifogásolt bélyeget (bélyegeket) a magánértékcikkárusító által aláírt borítékba visszahelyezve, azzal együtt további eljárás és az eredmény közlése végett a postahivatalra illetékes pénzügyigazgatóságnak küldi meg. Ha a pénzügyigazgatóság az eljárás eredményét közli, az értékcikkraktár a tárgyalási iratokat további tárgyalás és eljárás végett az illetékes postaigazgatóságnak küldi meg.

2. A postahivatalok a készletükben feleslegessé vált és a forgalomban még használható hibátlan forgalmiadóbélyegeket bizonylat és ellenbizonylattal 1937. évi november hó 1-től 15-ig szolgáltassák be a m. kir. posta értékcikkraktárának a P. R. T. 1933. évi 10. számában közölt 74.299/4. sz. rendelet 6. pontjában foglalt alakiságok betartásával. Az értékcikkraktár a hivataloktól beszolgáltatott forgalmiadóbélyegekkel magát szabályszerűen megterheli.

Budapest, 1937. évi szeptember hó 21-én.

A postaszállítók alkalmazásában álló postakocsisok fogadalomtételi kötelezettsége.

95.743/1.

A hivatali titok megőrzése érdekében elrendelem, hogy a postaszállítók alkalmazásában álló postakocsisok is fogadalmat tegyenek. Ezekkel a fogadalom letételekor az alábbi szövegű jegyzőkönyvet két egyező példányban kell felvenni. A jegyzőkönyv egyik példányát az illetékes postahivatal őrzi meg, a másikat a fogadalomtevő postakocsisnak kell kiadni.

A postaszállítók alkalmazásába lépő postakocsisoknak a fogadalmat oly helyeken, ahol

kincstári postahivatal működik, a kincstári hivatal vezetője és egyik tisztviselője előtt, a postamesteri hivatallal biró helyeken pedig az illetékes községi előljáróság (bíró, jegyző) előtt kell letenniök.

A jelenleg már alkalmazásban álló postakocsisoktól is a fogadalmat e rendelet megjelenése után haladéktalanul ki kell venni.

A postaszállítókkal kötött szerződésben foglaltak szerint a kocsisok szolgálat közben a kincstári hivatal vezetőjének, illetőleg a postaközegnek vannak alárendelve, továbbá a kézbesítő távollétében a postaanyagra felügyelni tartoznak, sőt a postaalkalmazott nélkül közlekedő járatoknál a postaanyag átvétele, őrzése, átadása is a postakocsis kötelessége.

A szolgálat zavartalan ellátásának biztosítása végett ezért az érdekelt postahivatalok vezetői (postamesterei) a fogadalom letétele alkalmával meggyőződést tartoznak szerezni arról, hogy a postakocsisok a fent említett fontos teendőikre a postaszállítók részéről megfelelően ki vannak-e oktatva. Amennyiben megállapítást nyerne az, hogy a fogadalmat tevő postakocsis ezekre a kötelezettségekre kellően kioktatva nincsen, a hivatal vezetője (postamestere) a postakocsist alkalmazó postaszállítót alkalmazottjának megfelelő kioktatására felhívni tartozik.

Ezt a rendeletet a hivatalok a P. R. T. 1933. évi 37. számában megjelent ad 84.199/1. sz. rendeletnél jegyezzék elő.

A fogadalmi jegyzőkönyv szövege a következő:

„JEGYZŐKÖNYV.

Felvétetett a ..... m. kir postahivatalnál ..... évi .....hó ..... -án. ..... -én.

Tárgy:

(a fogadalmat tevő neve) aki személyazonosságát ..... által kiállított ..... számú ..... okirattal igazolta, kézadással megerősített alábbi fogadalmat tesz:

Én alulírott ..... mint ..... postaszállítónál 193.. évi .....hó .....-től alkalmazott postakocsis, kézadással megerősített fogadalmat teszek arra, hogy a posta-, távíró- és távbeszélő titok, valamint a hivatali titok megőrzését kötelességemnek ismerni fogom.

Jelen jegyzőkönyvet előttem felolvasták, annak tartalmát megmagyarázták, minek hiteléül azt sajátkezűleg aláírtam.

Kmf.

1. .....

2. .....

tanuk.

P. H.

.....

fogadalom tevő.

.....

fogadalom vevő.“

Budapest, 1937. évi szeptember hó 27-én.

———

A tokaji szüreti nappal kapcsolatban engedélyezett bélyegzők használati idejének változása.

116.731/3.

A P. R. T. folyó évi 37. számában megjelent 115.989/3. sz. rendelettel kapcsolatban értesítem a postahivatalokat, hogy a rendező bizottság a tokaji szüreti napot október hó 10-re halasztotta. Ennek megfelelően a tokaji postahivatal f. é. október hó 10-ig „Tokaji Szüreti Nap — 1937. október 10.“ feliratú kézi henger hirdető bélyegzőt fog használni.

A szüreti nap alkalmi postahivatala pedig a „Tokaj — Szüreti Nap“ felíratú 2 darab különleges keletbélyegzőt folyó évi október hó 10-én fogja használni.

Budapest, 1937. évi szeptember hó 21-én.

———

A IX. Országos Frontharcos Találkozó színhelyén alkalmi postahivatal felállítása.

117.569/3.

Az Országos Frontharcos Szövetség rendezésében tartandó IX. Országos Frontharcos Találkozó idejére és színhelyén (XIV., Állatkert) 1937. évi október hó 3-án 9 órától 18 óráig megszakítás nélkül tartó szolgálattal a budapesti 72. számú postahivatal kirendeltségeként táv-

beszélővel egyesített alkalmi postahivatal fog működni.

Az alkalmi postahivatal bárhová szóló közönséges és ajánlott levélpostai küldeményeket, valamint táviratokat vesz fel, helyi és helyközi beszélgetéseket bonyolít le, végül postabélyegeket és értékcikkeket árusít.

Az alkalmi postahivatal „IX. ORSZÁGOS FRONTHARCOS TALÁLKOZÓ-TÁBOR" szövegű különleges keletbélyegzőt használ.

A lebélyegzést gyüjtők az alkalmi postahivatalnál feladni szándékolt levélpostai küldeményeket a fent jelzett napon az Állatkert bejáratánál elhelyezett levélszekrénybe helyezhetik, avagy a budapesti 72. számú postahivatalhoz folyó évi október hó 3-án déli 12 óráig eljuttatott, kellően bérmentesített borítékban való beküldés útján adhatják fel.

Az alkalmi postahivatal távbeszélő hívószáma: 122—005.

Budapest, 1937. évi szeptember hó 27-én.

A „II. Szolnoki Bélyegkiállítás" színhelyén alkalmi postahivatal felállítása.

115.867/3.

A Fővárosi és Vidéki Bélyeggyüjtők Egyesülete szolnoki helyicsoportjának rendezésében folyó évi október hó 3-án tartandó II. Szolnoki Bélyegkiállítás színhelyén (Szolnok, vármegyeház) a szolnoki 1. számú postahivatal kirendeltségeként 9 órától 18 óráig tartó szolgálattal alkalmi postahivatal fog működni.

Az alkalmi postahivatal bárhova szóló közönséges és ajánlott levélpostai (légipostai) küldeményeket vesz fel és postabélyegeket, valamint értékcikkeket árusít.

A hivatal „II. SZOLNOKI BÉLYEGKIÁLLITÁS — SZOLNOK — 1937 — OKTÓBER 3" szövegű különleges keletbélyegzőt is fog használni.

Budapest, 1937. évi szeptember hó 25-én.

„Virág-, Gyümölcs-, Bor-Kiállítás és Vásár Debrecenben 1937" színhelyén alkalmi postahivatal felállítása.

116.895/3.

A „Virág-, Gyümölcs-, Bor- Kiállítás és Vásár Debrecenben 1937." idejére és színhelyén (Debrecen nagyerdei „Tikáv" terület) folyó évi október hó 1-től 10-ig naponta 8-tól 18 óráig (vasárnap is) tartó szolgálattal a debreceni 1. számú postahivatal kirendeltségeként távbeszélővel egyesített alkalmi postahivatal fog működni.

Az alkalmi postahivatal bárhová szóló közönséges és ajánlott levélpostai (légipostai) küldeményeket, csomagokat és táviratokat vesz fel, helyi és helyközi beszélgetéseket, továbbá a vásár területén távbeszélő meghívásokat és távbeszélő-üzeneteket közvetít, az érkezett táviratokat kézbesíti, végül postabélyegeket és értékcikket árusít.

Távbeszélő hívószámai: 23—88 és 23—89.

Budapest, 1937. évi szeptember hó 24-én.

Európánkívülre szóló levélposta továbbítása.

117.693/3.

Az európánkívüli fontosabb országokba szóló levélposta feladásának határideje a budapesti 72. számú postahivatalnál (= *F*) és a rendeltetési helyre való érkezés időpontja (= *É*):

Ausztráliába (Fremantle): *F* X/7 — 7 ó *É* XI/2;

Brit-Indiába (Bombay): *F* X/6 — 15 ó 30, *É* X/19; *F* X/7 — 7 ó, *É* X/21;

Dél-Afrikába (Capetown): *F* X/6 — 15 ó 30 p, *É* X/26;

Dél-Amerikába (Rio de Janeiro): *F* X/5 — 15 ó 30 p, *É* X/19; *F* X/6 — 15 ó 30 p, *É* X/21;

Egyiptomba (Alexandria): *F* X/2 — 22 ó 50 p, *É* X/6; *F* X/3 — 22 ó 50 p, *É* X/7; *F* X/5 — 22 ó 50 p, *É* X/9; *F* X/6 — 15 ó 30 p, *É* X/11; *F* X/8 — 22 ó 50 p, *É* X/12; *F* X/9 — 22 ó 50 p, *É* X/13;

Észak- és Középamerikába (New-York): *F* X/7 — 15 ó 30 p, *É* X/14;

Irak-Mezopotámiába (Baghdad): *F* X/4 — 22 ó 50 p, *É* X/9; *F* X/6 — 22 ó 50 p, *É* X/11; *F* X/9 — 22 ó 50 p, *É* X/14;

Iránba (Perzsia-Teherán): *F* X/4 — 12 ó, *É* X/12; *F* X/8 — 12 ó, *É* X/16; *F* X/9 — 12 ó, *É* X/17;

Japánba (Simonoseki): *F* X/5 — 5 ó 30 p, *É* X/21; *F* X/8 — 5 ó 30 p, *É* X/24;

Kinába (Shanghai): *F* X/5 — 5 ó 30 p, *É* X/21; *F* X/8 — 5 ó 30 p, *É* X/24;

Németalföldi Indiába (Batávia): *F* X/6 — 15 ó 30 p, *É* X/28;

Palesztinába (Tel Aviv): *F* X/2 — 22 ó 50 p, *É* X/7; *F* X/3 — 22 ó 50 p, *É* X/8; *F* X/5 —

22 ó 50 p, *É* X/10; *F* X/6 — 15 ó 30 p, *É* X/12; *F* X/8 — 22 ó 50 p, *É* X/13; *F* X/9 — 22 ó 50 p, *É* X/14;

Sziriába (Alep): *F* X/4 — 22 ó 50 p, *É* X/7; *F* X/6 — 22 ó 50 p, *É* X/9; *F* X/7 — 22 ó 50 p, *É* X/11; *F* X/9 — 22 ó 50 p, *É* X/12.

Budapest, 1937. évi szeptember hó 27-én.

Az „Összetartás" című politikai hetilap betiltása.

116.766/4.

A belügyminiszter úr a Budapesten, a Bethlen-nyomdában előállított és Fiala Ferenc felelős szerkesztésében és kiadásában megjelenő „Összetartás" című politikai hetilap további megjelenését és terjesztését a folyó évi szeptember hó 19-től számított 30 napra megtiltotta.

Felhivom a hivatalokat, hogy a szóbanforgó lap esetleg postára kerülő példányait ne szállítsák és ne kézbesítsék, hanem azokat a m. kir. államrendőrség budapesti főkapitányságához küldjék be.

Figyelmeztetem a hivatalokat, hogy a lap részére kifejezetten előfizetésekről szóló postautalványokat és csekkbefizetéseket addig, amíg ez a rendelet érvényben van, Az 1. Szab. 21. §. 4. pontjában foglaltak értelmében felvenni, illetőleg elfogadni tilos.

Budapest, 1937. évi szeptember hó 20-án.

Lefoglalandó sajtótermékek.

I.

116.634/4.

A budapesti kir. büntetőtörvényszék vizsgálóbírája 1937. évi szeptember hó 17-én kelt B. 10.816/1937. számú végzésével a „Rajta" című nem időszaki lap 1937. évi szeptember hó 18-ról keltezett 6. számának lefoglalását rendelte el.

A m. kir. postahivatalok a szóbanlevő sajtótermék postán szétküldött példányait ne szállítsák és ne kézbesítsék, hanem a budapesti kir. ügyészséghez küldjék be.

Budapest, 1937. évi szeptember hó 18-án.

II.

117.063/4.

A budapesti kir. büntetőtörvényszék vizsgálóbírája 1937. évi szeptember hó 21-én kelt B. I. 10.975/2.—1937. számú végzésével a Budapesten, Kis Gyula és társa Törekvés nyomdájában előállított „Szeretni tudni kell" című könyv lefoglalását rendelte el.

A m. kir. postahivatalok a szóbanlevő sajtótermék postán szétküldött példányait ne szállítsák és ne kézbesítsék, hanem a budapesti kir. ügyészséghez küldjék be.

Budapest, 1937. évi szeptember hó 22-én.

III.

117.064/4.

A budapesti kir. büntetőtörvényszék vizsgálóbírája 1937. évi szeptember hó 21-én kelt B. I. 10.976/2.—1937. számú végzésével a Budapesten, Fráter és társa nyomdájában előállított „Szeméremsértés" kezdetű sajtótermék lefoglalását rendelte el.

A m. kir. postahivatalok a szóbanlevő sajtótermék postán szétküldött példányait ne szállítsák és ne kézbesítsék, hanem a budapesti kir. ügyészséghez küldjék be.

Budapest, 1937. évi szeptember hó 22-én.

IV.

117.482/4.

A budapesti kir. büntetőtörvényszék vizsgálóbírája 1937. évi szeptember hó 24-én kelt 11.083/1937. számú végzésével a Budapesten, „Bocskay" rt. nyomdájában előállított „Rév" című, 1937. évi szeptember hó 25-iki kelettel ellátott sajtótermék lefoglalását rendelte el.

A m. kir. postahivatalok a szóbanlevő sajtótermék postán szétküldött példányait ne szállítsák és ne kézbesítsék, hanem a budapesti kir. ügyészséghez küldjék be.

Budapest, 1937. évi szeptember hó 27-én.

Agyagosszergény új postaügynökség megnyitása.

116.112/3.

Sopron vármegye kapuvári járásában fekvő Agyagosszergény nagyközségben folyó évi szeptember hó 1-én új postaügynökség nyilt meg.

Az ügynökség ellenőrző hivatala: Vitnyéd, díjnégyszögszáma 1042.

Az ügynökség forgalmi köre Agyagosszergény községre terjed ki.

Ehhez képest a kir. hivatalok a segédkönyvekben az alábbi változásokat vezessék keresztül:

A Helységnévtárban, a 90. oldalon Agyagosszergénynél „u. p. és" törlése mellett beírandó: „✉ Eh. Vitnyéd, Győr [redacted] Sopron, Vitnyéd-Csermajor . . ., 1042, postaig. S."

A Postahivatalok és Ügynökségek Névsorában a 6. oldalon Aggtelek után felvendő: „—, 1042, —, Agyagosszergény ü. (Eh. Vitnyéd), Sopron, Sopron, Győr, [redacted] Sopron, Vitnyéd-Csermajor . . . ", a 159. oldalon pedig az 1042. számnál beírandó: „Agyagosszergény."

Végül az Irányítási füzetben a 8. oldalon ugyancsak Aggtelek után felveendő: „Agyagosszergény, Ü, Sopron, S, VII, Győr-Sopron, Eh. Vitnyéd."

Budapest, 1937. évi szeptember hó 20-án.

Felsőszentkirály új postaügynökség megnyitása.

116.163/3.

A közigazgatásilag Kecskemét törvényhatósági joggal felruházott városhoz tartozó Felsőszentkirály lakotthelyen folyó évi szeptember hó 15-én új postaügynökség nyílt meg.

Az ügynökség ellenőrző hivatala Kecskemét, díjnégyszögszáma 182.

Az ügynökség forgalmi köre az említett lakotthelyen kívül az ugyancsak Kecskeméthez tartozó Alsószentkirály lakotthelyre is kiterjed. Ehhez képest a kir. hivatalok a segédkönyvekben az alábbi változásokat vezessék keresztül:

A Helységnévtárban a 210. oldalon Felsőszentkirály ⌒ Kecskemét lakotthelynél „u. p. és" törlése mellett beírandó: „✉ Eh. Kecskemét, Kecskemét [redacted] Tiszaug, Lakitelek . . . . , 182, postaig. Sz.". A 99. oldalon Alsószentkirály ⌒ Kecskemét lakotthelynél u. p. ezentúl Felsőszentkirály.

A Postahivatalok és Ügynökségek Névsorában a 45. oldalon Felsőszentiván után fölveendő: „—, 182, —, Felsőszentkirály ü. (Eh. Kecskemét), Pest-Pilis-Solt-Kiskun, Szeged, Kecskemét, [redacted] Tiszaug, Lakitelek . . .", a 150. oldalon pedig a 182. számnál beírandó: „Felsőszentkirály."

Végül az Irányítási Füzetben a 48. oldalon ugyancsak Felsőszentiván után beírandó: „Felsőszentkirály, Ü. Pest, Sz, IV, Kecskemét—Tiszaug, Eh. Kecskemét."

Budapest, 1937. évi szeptember hó 20-án.

Pusztakürt pályaudvari új postaügynökség megnyitása.

117.207/3.

A közigazgatásilag Jászkisérhez tartozó Pusztakürt lakotthely vasútállomásán „Pusztakürt pu." elnevezéssel folyó évi szeptember hó 16-án postaügynökség nyilt meg.

Az ügynökség ellenőrző hivatala Jászkisér, díjnégyszögszáma pedig 299.

Forgalmi köre Pusztakürt lakotthelyen kívül a közigazgatásilag ugyancsak Jászkisérhez tartozó Szellőhát lakotthelyre is kiterjed.

Ehhezképest a kir. hivatalok a segédkönyvekben az alábbi változásokat vezessék keresztül:

A Helységnévtárban a 441. oldalon Pusztakürtnél az „u. p. és" törlése mellett beírandó: „✉ pu. Eh. Jászkisér, Vámosgyörk [redacted] Szolnok, 299, postaig. D." továbbá Szellőhát ⌒ Jászkisér (491. o.) lakotthelynél „u. t. Jászkisér" előtt az „és" törlése mellett „Pusztakürt pu.".

A Postahivatalok és Ügynökségek Névsorában a 106. oldalon Pusztakovácsi után felveendő: „—, 299, —, Pusztakürt pu. ü. (Eh. Jászkisér), Jász-Nagykun—Szolnok, Debrecen, Vámosgyörk [redacted] Szolnok", a 151. oldalon pedig a 229 számnál „Pusztakürt".

Végül az Irányítási Füzetben a 129. oldalon ugyancsak Pusztakovácsi után felveendő: „Pusztakürt pu., Ü, J.—Nk.—Sz., D, III, Vámosgyörk—Szolnok, Eh. Jászkisér, + 158, 158."

Budapest, 1937. évi szeptember hó 27-én.

A balatonrendesi ügynökségnek időszaki ügynökséggé való átalakítása.

116.284/3.

Zala vármegye tapolcai járásában levő és a tapolcai postahivatal ellenőrzése alá tartozó balatonrendesi pályaudvari postaügynökség folyó évi szeptember hó 30.-val megszünik. Helyette évente június hó 1-től szeptember hó 30-ig terjedő idő alatt a községben működő időszaki postaügynökség lép életbe.

Ehhez képest a kir. hivatalok a segédkönyvekben az alábbi változásokat vezessék keresztül:

A Helységnévtárban a 116. oldalon Balatonrendesnél a „✉“ után beírandó: „** (VI. 1—IX. 30)“, továbbá az „u. t. Ábrahámhegy“ bejegyzés elé: „u. p. (csak X/1—V/31-ig) és“.

A Postahivatalok és Ügynökségek Névsorában a 13. oldalon Balatonrendesnél a negyedik hasábban „pu.“ törlendő, „ü.“ után beírandó „**“, „(Eh. Tapolca)“ után pedig utalásként — alkalmas helyen — „6. VI/1—IX/30-ig működik.“

Végül az Irányítási Füzetben a 17. oldalon Balatonrendesnél az első hasábban az ügynökség neve mellé „**“ jelzés teendő.

Budapest, 1937. évi szeptember hó 20-án.

A sikondagyógyfürdői időszaki postaügynökség működésének megszüntetése.

116.647/3.

Sikondagyógyfürdő időszaki postaügynökség működését — a P. R. Tára ez évi 23. számában megjelent 104.100/3. számú rendeletemben közöltektől eltérőleg — már folyó évi szeptember hó 16-ával megszüntettem.

Budapest, 1937. évi szeptember hó 22-én.

Változások a Helységnévtárban és a Postahivatalok és Ügynökségek névsorában.

114.994/3.

Detk (176. o.) ezentúl ⊂ L., u. t. Ludas törlendő.

Nagyszalonta (392. o.) ezentúl ⊂ L. u. t. Méhkerék törlendő.

Rácegres ⌒ Zimány (447. o.) ezentúl u. p. Répáspuszta.

Somogyaszaló postaügynökség ellenőrző hivatala ezentúl Mernye helyett Kaposvár 1. (473. és 115. o.)

Budapest, 1937. évi szeptember hó 21-én.

Változások a Helységnévtárban.

116.268/3.

Bakófa ⌒ Táplánfa (112. o.) összes adataival együtt törlendő.

Dobogómajor (179. o.) ⌒ Rábahollós helyett Egyházashollós.

Egyházashollós + Hidashollós (189. o.) helyesen = Egyházashollós.

Egyházaskesző elé Rábahollós adataival beírandó Egyházashollós (189. o.)

Fülöpmajor (217. o.) ⌒ Rábahollós helyett Egyházashollós.

Hidashollós + Egyházashollós (254. o.) helyesen = Egyházashollós.

Pécsbányatelepnél (426. o.) „ak.“ után beírandó Pécs, „és“ pedig törlendő.

Rábahollós (445. o.) összes adataival törlendő s jegyzetként beírandó „helyes elnevezése Egyházashollós“.

Táplánfánál (513. o.) a)-(jelzés után Bakófa és Tiborszeg törlendő.

Tiborszeg ⌒ Táplánfa (521. o.) összes adataival együtt törlendő.

Budapest, 1937. évi szeptember hó 21-én.

Személyzetiek.

115.845/1.

A m. kir. postaszemélyzet körében 1937. július havában előfordult változások (a számok az alkalmazottak rangsorszámát jelentik).

Áthelyeztettek: Szathmáry Ferenc főigazgató 7/a Budapestről Debrecenbe, Hajek József dr. tanácsos 72 Sopronból Budapestre, Plachy Károly tanácsos 81 Debrecenből Budapestre, Krasznay László dr. fogalmazó 52 Budapestről Debrecenbe, Pongrácz Róbert mérnökgyakor-

nok 8 Budapestről Szegedre, Grész Viktor főfelügyelő 88 Bonyhádról Budapestre, Kun Szabó Kálmán főtiszt 105 Nyíregyházáról Szerencsre, Kovács Antal főtiszt 404 Kaposvárról Budapestre, Vecsey György I. o. tiszt 411 Szekszárdról Budapestre, Kurucz Sándor II. o. tiszt 250 Dunaföldvárról Budapestre, Gyenei Imre II. o. tiszt 281 Ujdombovárról Budapestre, Bódi Jenő gyakornok 94 Barcsról Budapestre, Deák László dr. gyakornok 117 Hódmezővásárhelyről Szegedre, Borgói Alán gyakornok 179 Kisújszállásról Komáromba, Böszörményi Zoltán gyakornok 189 Mezőtúrról Budapestre, Harkai Lajos ellenőr 308 Kiskunfélegyházáról Hódmezővásárhelyre, Szata Mária segédellenőrnő 346 Kaposvárról Budapestre, Reményik Erzsébet segédtisztnő 270 Debrecenből Budapestre, Lévai Máté I. o. altiszt 1820 Kecskemétről Budapestre, Detáry Lajos II. o. altiszt 506 Kiskunfélegyházáról Budapestre, Nagy Antal maklári II. o. altiszt 1920 Debrecenből Budapestre, Domboróczki István II. o. altiszt 2012 Szerencsről Egerbe, Kis István hernádnémeti II. o. altiszt 2079 Szerencsről Budapestre, Kovács Mihály szentesi II. o. altiszt 2488 Szentesről Budapestre, Tóth Jenő körösszakáli II. o. altiszt 2814 Szarvasról Szegedre, Jámbori István II. o. altiszt 2841 Budapestről Szegedre, Csőke József II. o. altiszt 2896 Ceglédről Budapestre, vitéz Ferenczi Imre II. o. altiszt 2954 Kiskunfélegyházáról Szegedre, vitéz Márfi János II. o. altiszt 2966 Ceglédről Szegedre, Batki István II. o. altiszt 2988 Bajáról Szegedre, Paál Ignác I. o. vonalfelvigyázó 14 Csurgóról Kaposvárra, Reznák István I. o. vonalfelvigyázó 205 Putnokról Miskolcra, Bróz György II. o. vonalfelvigyázó 191 Nagykanizsáról Csurgóra, Simon János taliándörögdi II. o. vonalfelvigyázó 244 Kétegyházáról Veszprémbe, Galántai Béla II. o. vonalfelvigyázó 252 Sajószentpéterről Putnokra.

Nyugdíjaztattak: Nagy József számvevőségi II. o. főtanácsos 15, Váraljay Géza hivatali igazgató 33, Mosgai Gyula főfelügyelő 197, Barabás Lajos 137 és Szalai Róbert 138 főellenőrök, Kertész Ferenc 316 és Korbély Rezső 328 ellenőrök, Harta Rezsőné 8/a és Baló Ilona 12 főellenőrnők, Majoros L. Margit 122, Huray Etel 123, Wallandt Edéné 126, Vass Gizella 127 és Vérfi Jolán 128 ellenőrnők, Dús Károlyné 463, Takács Józsefné 484 és Lovag Károlyné 496 segédtisztnők, Berényi Gyula 5 és Berán Alfréd 7 műszaki főellenőrök, Fekete Irma Piroska 340 és Temesvári Istvánné 503 kezelőnők, Péteri Mátyás II. o. szakaltiszt 189, Harmat Henrik 55, Fekete Kálmán 114, Faragó István 212, Baki József pusztaszabolcsi 223, Fa Imre 464, Bajusz Mihály 783 és Péter Pál 887 I. o. altisztek, Kecskés József váli 1116 és Kókai István 2706/a II. o. altisztek.

Elbocsáttattak: Nagy Ödön segédtiszt 162, Biró József csengődi II. o. altiszt 1526.

Meghaltak: Takács István felügyelő 199, Fővényi Elemér felügyelő 358, Kollár Elek főellenőr 75, Szakál József segédellenőr 377, Jedlicska Irén segédellenőrnő 537, Katona József II. o. vonalfelvigyázó 166, Lugosi Ferenc I. o. csoportvezető 46.

Más állami ágazatba kineveztetett: Karcagi Alajos kocsikezelő 257.

Névváltozások: Ékesi (Eck) János I. o. altiszt 1717, Pákóci (Pákólicz) István II. o. altiszt 2911.

Véglegesittettek 1937. augusztus 1-től: Horváth Béláné segédtisztnő 504, Szabó Tiborné 384, Rehák Gézáné 385, Simon Margit 386, Kis Istvánné 387, Frey Erzsébet 388, Hümpfner Paula 389, Blazsej Józsefné 390, Knitig Józsa 391, Kisida Jánosné 392, Semler Károlyné 393, Szerényi Mária 394, Süle Jánosné 395, Zelei Anna 397, Beke Rozália 398, Szekér Józsefné 399, Borándt Ilona 400, Blau Gyuláné 401, Cselényi Ignáczné 402, Tóth Nándorné 403, Vigh Borbála 404, Kovács Béláné 405, Bella Józsefné 406, Szentgyörgyi Gyuláné 407 és Hajdu Andrásné 408 kezelőnők, Hollósi István 2423, Behan Pál 2424, Szente József 2425, Varga Imre középiskázi 2426, K. Szabó József 2427, Birkás Imre 2428, Török Mihály 2429, Kovács Sándor lajoskomáromi 2430, Demeter Pál 2431, Bém Béla 2432, Lakatos György soproni 2433, Szabó János balassagyarmati 2434, Kovács Miklós szalkszentmártoni 2435, Tarnavölgyi János 2436, Turóczy Alajos 2437, Gyimesi Emil 2438, Kalocsai István 2439, Berényi József 2440, Nagy Károly Mihály 2441, Pethő Dénes 2442, Nagy Sándor budapesti 2443, Takács László nagykanizsai 2444, Gazda Ferenc 2445, Németh György dombovári 2446, Spanraft József 2447, Szigetvári István 2448, Illés Károly 2449, Kővári Imre 2450, Ősz József 2451, Gondos Ferenc 2452, Bakonyi Mihály pátyi 2453, Bereczki Károly 2454, Büki

Ferenc kispesti 2455, Kulcsár József esztergomi 2456, Kovács György rákoskeresztúri 2457, Gyarmati Mihály 2458, Vajda Ferenc budapesti 2459, Baranyai Ferenc bicskei 2460, Horváth József nagybaracskai 2461, Juhász János ráckeresztúri 2462, Lőcsei József 2463, Pálfalvi József adonyi 2464, Potondi Béla 2465, Bárányos János 2466, Kátai Ferenc 2467, Tolnai Ferenc 2468, Szabó József perkátai 2469, Takács Ferenc budapesti 2470, Várszegi Ferenc 2471, Kalmár István budapesti 2472, Lengyel Ambrus 2473, Varga Gyula 2474, Zsigó János 2475, Dóró István 2476, Vörös György nagykanizsai 2477, Varga Sándor budapesti 2478, Szigeti János pestújhelyi 2479, Botta János 2481, Tóth József gyömrői 2482, Parragh Gusztáv 2483, Magyarósi Benjámin 2484, Kis Jenő rozsnyói 2485, Szabó István zákányi 2486, Farkas Sándor nagykanizsai 2487, Kovács Mihály szentesi 2488, Juhász Ferenc gyöngyösi 2489, Csikos Mihály 2490, Rábai András 2491, Kassai István 2492, Dobák Pál 2493, Domján László 2494, Gortva János 2495, Marton Gyula 2496, Kovács Sándor budapesti 2497, Gyarmati János 2498, Balogh László bellusi 2499, Tell Vilmos 2500, Györgyi András 2501, Bakonyaszegi Sándor 2502, Halász István szakcsi 2503, Ványai Sándor 2504, Kasai Ferenc 2505, Szabó Ferenc gyöngyösi 2506, Lontai János 2507, Pados József 2508, Bánhegyi József 2509, Szigeti János kürti 2510, Pálmai János gyömrői 2511, Molnár István besenyszögi 2512, Hegyi Mihály hercegfalvai 2513, Baksa Lajos 2514, Nagy Béla budapesti III. 2515, Erdélyi János szőnyi 2516, Takács Bódis János 2517, Szakácsi József 2518, vitéz Orosz Balázs 2519, Dávid János nagyváradi 2520, Pete Mihály 2521, Takács Gyula budapesti 2522, Szarvas Fülöp 2523, Puli Gábor 2524, Magyar Balázs 2525, Várkonyi János felcsúti 2526, Völgyesi Károly 2527, Illés Béla Bálint 2528, Tar Kálmán 2529, Hémár István 2529/a, Orosz Lukács 2530, Somogyi István 2531, Kosztolányi László 2532, Ökrös Imre 2533, Pozsonyi Imre 2534, Sándorfi Sándor 2535, Szőregi István 2536, Balázsi Sándor 2537, Petrus Béla 2538, Lovas György 2539, Borsos Ferenc 2540, Vasadi Sándor 2541, Miskolci János 2542, Rédecsi Ferenc 2543, Varga Béla jászárokszállási 2544, Keresztesi István 2545, Molnár Imre kézdiszentléleki 2546, Kecskés Mihály 2547, Takács János ráckeresztúri 2548, Engyel Ferenc 2548/a, Abonyi Gyula 2549, Lukács Pál borosjenői 2550, Kis Márton 2552, Vas Gyula kelédi 2553, Kis József himódi 2554, Bodó János 2555, Pék József 2556, Dávid Károly 2557, Fazekas Pál 2558, Rohonka Imre 2559, Kimlei Béla 2560, Lévai Ferenc 2561, Varga József alsósági 2562, Juhász Ferenc diósgyőri 2563, Csernai Mihály 2564, Tóth Sándor cserépfalui 2565, Vámosi Zsigmond 2566, F. Nagy András 2567, Perjési István 2568, Tuka Tamás 2569, Kulcsár József csegődpusztai 2570, Kis György sárbogárdi 2571, Kelemen János egri 2572, Körösmezei János 2573, Preiner István 2574, Vincze József 2575, Győrfi József nyékpettendi 2578, Deutschmann József 2579, Menyhárt János 2580, Bruszt Pál 2581, Pintér János miszlai 2582, Mészáros Lajos hegyhátkisbéri 2583, Büki István 2584, Gőcze István 2585, Gilich Ferenc 2586, Matics János 2587, Bessenyei Géza 2588, Vigh Antal 2589, Szőgyi János 2590, Aranyosi Dezső 2591, Trenka Ferenc 2592, Bán Imre 2593, Csötönyi György 2594, Bárány László 2595, Bakos Gyula 2596, Gondos István jászberényi 2597, Balogh Károly pancsovai 2597/a, Cseh Gergely 2598, Timár Ferenc 2599, Krancziczki András 2600, Pintér Jenő budapesti 2601, Németh Géza babóti 2602, Dudás József 2603, Németh Gyula alsómesteri 2604, Szita József 2605, Békési József 2606, Tollár János 2607, Komóczi György 2608, Strommer Antal 2609, Pallai Gyula 2610, Danyi Lajos 2611, Gyimesi József 2612, Tóvári Ferenc 2613, Álmos Ferenc 2614, Somos Ádám 2615, Nemes Miklós 2615/a, Csizmarik János 2616, Csatári Gyula 2617, Horváth Lajos siklósi 2618, Szilágyi György gyulai 2619, Pál Imre monori 2619/a, Varga Sándor bokszegi 2620, Cserhátvölgyi Sándor 2621, Kovács József baracsi 2622, Tömöri József 2623, Kustán György 2624, Bocskay Kálmán 2625, Varga János pestszenterzsébeti 2626, Sz. Máté Kálmán 2627, Kovács György csehimindszenti 2628, Horváth István nyögéri 2630, Gyarmati István 2631, Tóth János cserháthalápi 2632, Jámbor József 2633, László István szombathelyi 2634, K. Papp János 2635, Horváth Ferenc majsamiklósvári 2636, Lábodi Mihály 2637, Ádám Antal 2638, Horváth Sándor csongrádi 2639, Schmidt György 2639/a, Bekő Gyula 2640, Kiss László erdőcsokonyai 2641, Grünwald Béla 2642, Sós Ferenc 2643, Gálos Ferenc 2644, Bocsor József 2645, Gyapalyi János 2646, Konkoly György 2647, Somogyi András 2648, Erdélyi Béla 2649, Deli Ferenc 2650, Petrik Márton 2651, S. Kovács Lajos 2652, Biró Tivadar 2653, Guti János 2654, Szerémi József 2656, Szokolyai István 2657, Csöndes Géza 2658, Lengyel Márton 2659,

Szász Jenő szamoskéri 2660, Balázs Pál 2661, Kuti Imre 2662, Pintér Mihály nemti 2664, Kruchió Márton 2665, Herczeg Imre 2666, Dunai Károly 2667, Tóth János magyarcsernyei 2668, Bálint Sándor nagycsákányi 2669, Sudár Ferenc 2670, Visi Gyula 2671, Kovács Pál budapesti 2671/a, Pálos Károly 2672, Dankó György 2673, Kiss János dévaványai 2674, Szegvári József 2675, Busa Károly 2676, Sulykos Sándor 2677, Kulifai István 2678, Keresztes János budapesti 2679, Maráczi Elek 2680, Pacsai János 2681, Horváth Andor 2682, Kopetti Kálmán 2683, Tóth Sándor jászkiséri 2684, Pénzes István 2685, Teschmayer József 2686, T. Nagy József 2687, Tóth Imre mosonszentmiklósi 2688, Fejes József 2689, Bolla János 2690, Gombos Kálmán 2691, Földi Ferenc 2692, Vágó János 2693, Balog Sándor dömsödi 2694, Kovács Sándor kistótfalui 2695, Kiss László banai 2696, Nemes Mihály 2697, Fódi Károly 2698, Papp János medgyesbodzási 2699, Tuskó Gábor 2701, Alakszai Gergely 2702, Hajdrik Imre 2703, Hetyei Gyula 2704, Kövecses István 2705, Németh Ferenc kámi 2706, Rácz János váci 2707, Forgó János 2708, Horváth László nagyigmándi 2709, Miskei János 2710, Nagy Péter kürti 2711, Zomborka Ferenc 2712, vitéz Dudás Pál 2713, Kapocsi Imre 2714, Kovács József bajnai 2715, vitéz Fogarasi Rudolf 2716, Kalmár Gábor 2717, Tóvári János 2718, Tihanyi István 2719, vitéz Várnagy Lajos 2720, vitéz Tóth István 2721, vitéz Rimóczi József 2722, Kelemen Sándor gemzsei 2723, Faragó István 2724, Papp Kálmán 2725, vitéz Darnai István 2726, Szőcs Mihály 2727, Keresztesi István sarkadi 2728, Áldott Sándor 2729, Bohus János 2730, vitéz Bácskai János 2731, vitéz Besenyő József 2732, vitéz Bartos Alajos 2733, Mészáros Géza 2734, Bagi Ferenc 2735, Mikó Géza 2736, Lukácsi József 2737, Bechine István 2738, Molnár Ferenc ercsi 2739, Kis Ilka Ferenc 2710, Kis Géza váci 2741, Selyebi Ignác 2742, vitéz Hegyesi Sándor 2743, vitéz Deák Gyula 2744, vitéz Kelen Frigyes 2745, vitéz Varsányi József 2746, vitéz Horváth Frigyes 2747, vitéz Rácz János 2748, vitéz Józsa Gyula 2749, vitéz Fodor József 2750, vitéz Nagy Lajos 2751, vitéz Nagy Béla 2752, vitéz Varga Bertalan 2753, vitéz Hunhegyi István 2754 II. o. altisztek, Temesvári Mihály 165, Reményi Ferenc 167, Végh József kürti 168, Tóth András kürti 169, Balogh Sándor fugyivásárhelyi 170, Vajda György 171, Nagy József drávakeresztúri 172, Garamszegi János 173, Várhelyi Gyula 174, Sándor István ajaki 175, Gerlach Ferenc 176, Végh József szentlőrinci 177, Kovács Mihály ceglédi 178, Kemenczés József 179, Márton János eszteregnyei 180, Szabó Imre derecskei 181, Deutsch János 182, Lenkefi Konrád 183, Margittai Károly 184, Kuti Séra György 185, Nagy Kálmán kassai 186, Horváth Márton 187, Sebő József 188, Ökrös Sándor 189, Rátkai Mihály 190, Bróz György 191, Majláth István 192, Fehér István hatvani 193, Szegfü Gyula 194, Tarcsai János 195, Kertész János 196, Helyes Kálmán 197, Szabó József budapesti II. 199, Siklós Kálmán 200, Szennai Mihály 201, Dér József 202, Szakonyi Lajos 204, Romlaki István 205, Fehér József kürti 206, Perjesi István 207, Kálmán József 208, Sasvári Mihály 209, Hidvégi Vilmos 210, Szabó Dezső 211, Farkas Tamás 212, Szabó István tiszaőrsi 213 II. o. vonalfelvigyázók, Fekete Bertalan 214 II. o. csoportvezető, Kádár Gyula 215, Majnek Tamás 216 kazánfűtők, Abonyi István 217 kocsikezelő, Vágvölgyi János 219, Sági Imre 220, Felkai Lajos 221, Szépvölgyi Márton 222, Váli János 223 II. o. csoportvezetők, Németh József soproni 224 II. o. gépkezelő, Haraszti János 225, Vasdényey Elemér 226 II. o. csoportvezetők, Kiss Máté 227, Gerlei Ferenc 228, Táborosi János 229, Varga József 230 kocsikezelők, Biró Béla 231, Patay István 232, Illyés László 233, Garaba János 234 II. o. csoportvezetők, Bereczki Gábor 236, Baltavári Pál 237, Csomány István 238, Szántó Alajos 239, Kovács Sándor tépei 241, Simon János taliándörögdi 244, Dömötör Ferenc 264 II. o. vonalfelvigyázók, Banga Sándor 248 kocsikezelő az itt feltüntetett rangsorszámmal.

Egyéb változások: Osztián Dezső főtiszt 293 helyett Osztián Dezső dr., Vedres Margit segédellenőrnő 156 helyett Sommer Ernőné, Tóth Anna Zsuzsanna segédellenőrnő 311 helyett Burián Pálné, Meszlényi Ilona kezelőnő 278 helyett Selényi Gusztávné, Király Gizella kezelőnő 575 helyett Antonighel Károlyné írandó.

Budapest, 1937. évi szeptember hó 20-án.

Pályázati hirdetmény hivatalvezetői állásra.

116.718/1.

A kiskunfélegyházai postahivatalnál a hivatalvezetői állás megüresedett.

Erre az állásra a szabályszerű átköltözködési illetményekre való jogosultsággal jelentkezhetnek főfelügyelők, felügyelők és főtisztek. Jelentkezni lehet a közlemény megjelenésétől számított 8 nap alatt a hivatalos út betartása mellett a javaslattételre hivatott szegedi m. kir. postaigazgatósághoz intézendő folyamodványban.

Az igazgatóságok és a központi hivatalok az írásbeli jelentkezéseket véleményezéssel a folyamodók szolgálati táblázatának másolatával együtt közvetlenül küldjék meg a szegedi postaigazgatóságnak.

Budapest, 1937. évi szeptember hó 27-én.

Pályázati hirdetmény

postaügynöki állásra szerződés mellett.

116.754/3. — 116.910/3.

Postaigazgatósági kerület	A postaügynökség neve	Jellege	Vármegye	Évi járandóság			Szállít			
				munkajutalék	szállítási átalány	faluzó levélhordói átalány	hova	távolság	milyen járattal	naponként hányszor
				pengő				km.		
Debrecen	Szirma	P.	Borsod	408	—	—*)	Miskolc 2.	5·75	Gyalog	1-szer
Sopron	Vasalja	P.	Vas	276	144	—	Vasalja pu.	1	Gyalogküldöne	1-szer

*) A szállítás és kézbesítés ellátásáról az érdekeltség gondoskodik.

A sajátkezüleg írt pályázati kérvények születési, iskolai és erkölcsi bizonyítványokkal, valamint a foglalkozást (állást), illetve nyugdíjas állapotot igazoló okmányokkal felszerelve az 1. hasábban felvett postaigazgatósághoz az 1937. évi október hó 16-ig nyujtandók be.

Az általános feltételek a P. R. T. 1936. évi 1. számában tétettek közzé.

Budapest, 1937. évi szeptember hó 22-én.

NEM HIVATALOS RÉSZ

Betöltendő kiadói állások.

Kecel postahivatal keres állandó alkalmazásra nőkiadót, esetleg azonnali belépésre.

A derecskei postahivatal állandó alkalmazásra, minden szakban teljesen jártas kettő nőkiadót keres; azonnali belépéssel. Fizetés készpénz — teljes ellátás, lakás, fűtés, világítással.

Földes postahivatal azonnal vagy október 15-re, állandó alkalmazásra keres, szerényigényű, helyettesítésre alkalmas kiadónőt. Fizetés megállapodás szerint.

Állástkereső postakiadók.

Az állást kereső postakiadó				Jegyzet
neve	címe (jelenlegi tartózkodási helye)	szolgálati éveinek száma	mely időponttól kezdve vállal állást	
Demkó Mária	Tótvázsony		október 12-től	Helyettesítést is vállal.
Németh Pál	Lövő		október 15-től	
Csikós Nándor	Szeged (Fodor u. 31. I. 4.)		október 1-től	

A szerkesztőségnek szánt küldemények címzése: Postavezérigazgatóság, 4. ügyosztály, Budapest 114.
A kiadóhivatalnak szánt küldemények címzése: Külföldi hirlaposztály, Budapest 4.

Fővárosi Nyomda Rt. nyomása. — Felelős v.: Duchon János.

RENDELETEK TÁRA

A MAGYAR KIR. POSTA RÉSZÉRE.

KIADJA A M. KIR. KERESKEDELEM- ÉS KÖZLEKEDÉSÜGYI MINISZTER.

BUDAPEST, 1937. OKTÓBER 9. **39. szám.**

TARTALOM:

Kitüntetés.

A városok vagy községek által postai szolgálat végzésére díjtalanul rendelkezésre bocsátott alkalmazottak fogadalma.

Gyüjtőborítékban postára adott különböző címmel ellátott nyomtatványokat tartalmazó küldemények kezelése.

Hírlapok és folyóiratok Jugoszlávia területére való bevitelének szabályozása.

A Budapesti Országos Baromfikiállításra szánt csomagok súlyhatárának felemelése.

A vasúti szállítóvevényürlapok becserélési díja.

Változások a Postahivatalok és Ügynökségek névsorában és a Helységnévtárban.

Forgalomból kivont postai értékcikkek beküldése.

A részvénynyilvánítást tartalmazó táviratok díjazása.

Változások a Távíró-Díjszabásban.

A távbeszélő külön díj és a készülékcsere díj újból való szabályozása.

Távbeszélő díjkedvezmény engedélyezése a megyei városok, az Országos Társadalombiztosító Intézet és a Magánalkalmazottak Biztosító Intézete tisztviselői részére.

Változások a Távbeszélő-Díjszabásban.

Lefoglalandó sajtótermékek.

Európán kívülre szóló levélposta továbbítása.

Milota új postaügynökség megnyitása.

Postaszállításra felhasznált közúti gépkocsijáratok jegyzéke.

A szebényi postaügynökség ellenőrző hivatalának megváltoztatása.

Változás a Helységnévtárban és a Postahivatalok és Ügynökségek Névsorában.

Kerületi biztosi felmentés és megbizatás.

Pályázat postaügynöki állásra.

Kimutatás létszámból törölt postakiadókról.

Pályázati hirdetmény tanulmányi segélyalapra.

Betöltendő kiadói állások.

Állástkereső postakiadók.

Kitüntetés.

117.204/1.

Magyarország Főméltóságú Kormányzója 1937. évi szeptember hó 13. napján Gödöllőn kelt legfelsőbb elhatározásával Benkő István nyugalmazott I. osztályú postaszakaltisztnek — nyugalomba vonulása alkalmából — közel négy évtizeden át kifejtett hű és buzgó munkásságáért a Magyar Bronz Érdemkeresztet adományozni méltóztatott.

Budapest, 1937. évi szeptember hó 28-án.

A városok vagy községek által postai szolgálat végzésére díjtalanul rendelkezésre bocsátott alkalmazottak fogadalma.

116.945/1.

Megállapítottam, hogy a kerületi postaigazgatóságok és postahivatalok a városok, illetőleg a községek által postai szolgálat végzésére (faluzó v. tanyai levélhordó, stb.) díjtalanul rendelkezésre bocsátott alkalmazottak fogadalom-letételéről különböző szövegű és jogi bonyodalmakra alkalmat adó jegyzőkönyvet vesznek fel.

Az egyöntetű eljárás biztosítása céljából a jövőben az ilyen alkalmazottak fogadalmának letételénél az alábbi szövegű mintát kell használni:

JEGYZŐKÖNYV.

Felvétetett ..... m. kir. postahivatalnál 19....évi .....hó ..n.

Tárgy:

..... $\frac{\text{községi}}{\text{városi}}$ alkalmazott kézadással megerősített fogadalmat tesz.

Alulírott ..... miután kötelességeimre és teendőimre kioktattak, a hűségre s az annak megszegéséből származó következményekre figyelmeztettek, — kézadással megerősített fogadalmat teszek arra, hogy a reám bízott postai teendőket legjobb tehetségem szerint pontosan és lelkiismeretesen elvég-

zem, a kincstár érdekeit mindenben előmozdítani, a posta-, távíró- és távbeszélő-, valamint a hivatalos titok megőrzését kötelességemnek ismerni fogom.

Tudomásul veszem, hogy mint $\frac{\text{község}}{\text{város}}$ alkalmazott ..... $\frac{\text{község}}{\text{város}}$ által bocsájtattam a m. kir. posta rendelkezésére azzal, hogy $\frac{\text{község}}{\text{város}}$ szolgálatom mellett ..... is tartozom ellátni. Tudomásul veszem továbbá, hogy szolgálataimért a m. kir. postától semminemű díjazásra igényem nincs.

Ennek hiteléül a jegyzőkönyvet sajátkezüleg aláírtam.

K. m. f.

Előttünk, mint tanuk előtt:

..... P. H. .....

....

E rendeletet a P. R. T. 1933. évi 37. számában közzétett ad 84.199/1. számú rendeletnél jegyezzék elő.

Budapest, 1937. évi szeptember hó 27-én.

Gyüjtőborítékban postára adott különböző címmel ellátott nyomtatványokat tartalmazó küldemények kezelése.

116.608/4.

Tudomásomra jutott, hogy egyes feladók a különböző címre szóló, de egyébként a nyomtatványok feltételeinek megfelelő nyomtatványaikat gyüjtőborítékban egyesítve nyomtatványként adják postára.

Az A. 1. Szab. 32. §. 1. a) pontjában foglaltak értelmében a nyomtatványküldemények külsején és belsején a többek között a küldemény címzettjének nevét, állását stb. szabad feltüntetni. Az Üzletszabályzat idézett pontja azonban nem engedi azt meg, hogy a nyomtatványként postára adott küldemény borítékán belül az egyes nyomtatványokra a küldemény címzettjétől eltérő különböző címeket írjanak. Az ilyen nyomtatvány küldeményeket meg nem engedett bejegyzéseket tartalmazó és így a nyomtatványok feltételeinek meg nem felelő küldeményeknek kell tekinteni.

A postahivatalok tehát a nyomtatványként feladott azokat a küldeményeket, (gyüjtőborítékokat) amelyekben elhelyezett nyomtatványokra a feladó a küldemény címétől eltérő különböző címeket írt, mint elégtelenül bérmentesített leveleket portózzák meg. (A. 1. Szab. 31. §. 2. pont utolsó bk., illetőleg „A nyomtatványküldeményekre vonatkozó szabályok ismertetése" című füzet 29. oldalán lévő 2. számú gyakorlati példa).

Budapest, 1937. évi szeptember hó 30-án.

Hirlapok és folyóiratok Jugoszlávia területére való bevitelének szabályozása.

116.868/4.

A jugoszláv postaigazgatás értesítése szerint hírlapoknak és folyóiratoknak a Jugoszláv állam területére való beviteléhez engedély kell, amelyet az Avala A. D. belgrádi ügynöksége útján kell beszerezni.

Kivételt képeznek a tudományos és szakfolyóiratok, ha azokra könyvkereskedők, illetőleg egyesek közvetlenül (de az utóbbiak nem továbbeladás céljából) fizetnek elő.

Ilyen engedély kell a divatlapok, divatrajzok, női kézimunkaalbumok és az ehhez hasonló szakfolyóiratok beviteléhez is, amely küldemények vámkötelesek s ezért ezekhez a díjszabásban feltüntetett példányban vámárunyilatkozatot kell csatolni.

Felhívom a kir. hivatalokat, hogy jelen rendeletemet a Levélpostadíjszabás 53-ik oldalán a 4-ik rovat 4-ik hasábjában, valamint a 239-ik oldalon, a Jugoszláv királyságra vonatkozó rész első bekezdése után jegyezzék elő.

A díjszabás javítása iránt pótlék útján fogok gondoskodni.

Budapest, 1937. évi október hó 2-án.

A Budapesti Országos Baromfikiállításra szánt csomagok súlyhatárának felemelése.

117.047/4.

A Baromfitenyésztők Országos Egyesülete folyó évi november hó 26-tól december hó 1-ig bezárólag Budapesten az Országos Tenyész- és

Haszonállatvásártelepen nemzetközi baromfikiállítást rendez.

A tenyésztők és gyárosok részéről 1937. évi november hó 24. és 25-én „Baromfikiállítás Budapest" címre bármely postahivatalnál, úgyszintén a kiállítás rendezősége által 1937. évi december hó 1—4-én a tenyésztők és gyárosok részére Budapesten feladásra kerülő, élő állatokat vagy gépeket tartalmazó csomagok súlyhatárát a belföldi forgalomban kivételesen 50 kg-ra emelem fel.

A csomagért a postai díjszabásban az 50 kg-ig terjedő hivatalos csomagokra megállapított díjak járnak.

Budapest, 1937. évi szeptember hó 29-én.

A vasúti szállítóvevényürlapok becserélési díja.

116.498/4.

A P. R. T. 1937. évi 15. számában a 98.580/4. sz. rendelettel forgalomba bocsátott vasuti szállítóvevényürlapok becserélési díja — tekintet nélkül az eladási árra — darabonként 5 fillér

Jegyezék ezt elő a postahivatalok a Levélpostadíjszabás 28. oldalán C (II) pontban az utolsó bekezdés elé.

Budapest, 1937. évi október hó 5-én.

Változások a Postahivatalok és Ügynökségek névsorában és a Helységnévtárban.

102.589/4.

A hivatalok az alább felsorolt postaszerveknél a *Postahivatalok és Ügynökségek névsorában* a „gy", illetőleg a „k", a Helységnévtárban pedig a „pd" jelzést töröljék.

Aggtelek, Alattyán, Alsópáhok, Ásványráró, Bakonyjákó, Bana, Baranyajenő, Bátya, Becsehely, Békéssámson, Békésszentandrás, Bénye, Beregsurány, Bernecebaráti, Besenyszög, Boconád, Borota, Bönyrétalap, Budakeszi, Bükkszenterzsébet, Cibakháza, Csaroda, Csákvár, Csávoly, Csépe, Csökmő, Darnózseli, Darvas, Dég, Diszel, Dömsöd, Dunabogdány, Dunaszeg, Dunaszentbenedek, Dusnok, Erdőtarcsa, Érsekcsanád, Érsekvadkert, Erzsébetkirályné szanatórium, Fadd, Fajsz, Felsőcsatár, Felsőireg, Felsőszentiván, Foktő, Furta, Géderlak, Gomba, Gödre, Gödreszentmárton, Gulács, Gyönk, Győrzámoly, Hajós, Hédervár, Hévízfürdő, Hévízszentandrás, Igal, Iharosberény, Inke, Ipolytölgyes, Ivád, Jánoshida, Jászalsószentgyörgy, Kakasd, Kálló, Kapolcs, Kékestető, Kelemér, Kemence, Kéty, Kisoroszi, Kocs, Kölcse, Kőröstarcsa, Letenye, Letkés, Magyaratád, Magyarkeszi, Máriakéménd, Mátételke, Mátraháza, Mecsekszabolcs, Mezőörs, Miske, Mocsa, Monostorapáti, Nagybajom, Nagyfüged, Nagyszokoly, Nagyvázsony, Nárai, Nemesnádudvar, Nemesvámos, Nova, Nötincs, Ócsöd, Pácin, Pacsa, Pánd, Páty, Pázmándfalu, Pencz, Pér, Pétervására, Pócsmegyer, Leányfalu, Pornóapáti, Pusztagyenda, Rád, Ragály, Rákóczifalva, Rém, Sióagárd, Somogyszil, Sonkád, Sormás, Sükösd, Szakadát, Szatmárcseke, Szederkény, Szelevény, Szendehely, Szilasbalhás, Szirák, Tahi, Tahitófalu, Táp, Tápiószentmárton, Tapolcafő, Tarnaméra, Tarnazsadány, Tarpa, Tataháza, Tereske, Tiszabecs, Tiszabő, Tiszaderzs, Tiszaroff, Tiszasas, Tótvázsony, Tök, Töltéstava, Turistvándi, Újhuta, Uszód, Vámosmikola, Vanyarc, Vaskeresztes, Verseg, Zádorfalva, Zala-Tárnok, Zomba, Zsáka és Zsámbék.

Ezeknek a hivataloknak a forgalmában a közúti pótdíjat nem kell szedni.

Budapest, 1937. évi szeptember hó 27-én.

Forgalomból kivont postai értékcikkek beküldése.

106.854/3.

A forgalomból kivont postai értékcikkek és portóbélyegek beszolgáltatására előírt határidő elmulasztása következtében egyes postahivatalok kénytelenek voltak külön engedélyt kérni, hogy a készletükben visszamaradt, forgalomból kivont értékcikkeket utólag beszolgáltathassak.

Az ezzel kapcsolatos felesleges munkatöbblet elkerülése érdekében *felhívom a postahivatalok vezetőit* (postamestereit), *hogy úgy a főpénztár, mint a kézipénztárak* — beleértve az ellenőrzésük alá tartozó ügynökségeket és levélfelvevő állomásokat is, — *értékcikk készletét haladéktalanul vizsgálják felül abból a szempontból, hogy vajjon nincs-e közte forgalomból már kivont postai értékcikk vagy portóbélyeg. Ha igen, ezúttal kivételesen megengedem, hogy azokat, külön engedély nélkül, az értékcikk-mérlegben való egyidejű felmentés mellett, jegyzék kíséretében,* lepecsételt külön borítékban, melynek külsején az érték és tartalom feltüntetendő, a *folyó évi október havi számadás-*

sal együtt, a központi számvevőséghez beküldhessék.

Egyúttal figyelmeztetem a postahivatalokat, hogy jövőben hasonló mulasztások esetén, ezek következményeit a mulasztó postaalkalmazott tartozik viselni.

Tájékozásul közlöm, hogy jelenleg a következő postai értékcikkek érvényesek:

a) a Szent Koronát ábrázoló bélyegképpel ellátott levelezőlapok (kivéve a 20 f-es értékjelzésű képes levelezőlapokat), a turulos bélyegképpel készült közönséges és képes levelezőlapok;

b) az arcképes;

c) a Patrona Hungariae-rajzú, 1, 2, 5 és 10 pengős;

d) az 1937. évi Budapesti Nemzetközi Vásár propagálására kiadott bélyegek;

e) az 1936. évi kiadású, fekvő téglány alakú légipostabélyegek;

f) a kék portóbélyegek.

Budapest, 1937. évi szeptember hó 30-án.

A részvétnyilvánítást tartalmazó táviratok díjazása.

116.872/8.

A folyó évi október hó 1-től kezdődőleg a részvétnyilvánítást tartalmazó táviratokra, a *belföldi forgalomban*, az üdvözlő táviratokra érvényes szavanként 6 filléres díjtételt léptetem életbe.

Ez a díjszabás csak az olyan táviratokra érvényes, amelyeknek szövegét közértelmű nyelven írták és amelyeknek a részvétnyilvánításon felül más tartalmuk nincs. E táviratok díjköteles jelzése a cím elé írandó = XLT =.

A postahivatalok a részvétnyilvánítást tartalmazó táviratot a feladó vagy a címzett kívánságára — 30 fillér pótdíj ellenében — az erre a célra szolgáló (= LX9 = jelzésű) dísztáviratlapra írva kézbesítik.

Ezt a rendeletemet a hivatalok a B. 1. Szab. 64. §. 1. pontjánál és a 70. §. 1. pontjánál, továbbá a Távíró Díjszabás „Tudnivalók" című fejezete II. részének 5. pontjánál jegyezzék elő.

A B. 1. Szab. helyesbítése iránt pótlék útján intézkedem.

Budapest, 1937. évi október hó 2-án.

Változások a Távíró-Díjszabásban.

115.188/8.

A hivatalok a Távíró-Díjszabásban a következő változásokat vezessék keresztül:

3. o. Az oldal aljától számított nyolcadik sorban, a sor végén, a „továbbítandó táviratnál" szavak után szúrják be: „a belföldi forgalomban semmiféle jelzést, a nemzetközi forgalomban".

6. o. A 4. c) pont második (apróbetűs) bekezdésében, a második sorban, a = TR = jelzés után szúrják be: = LX =. Ugyane bekezdésben, alulról a harmadik sorban, a „táviratként kézbesíti" szavakkal végződő mondat után a következő új mondatot szúrják be: „Az olyan távbeszélő előfizetőnek, aki a rendeltetési hivataltól érkezett táviratainak távbeszélőn való közlését kérte, a címére érkező táviratleveleket is távbeszélőn kell bemondani (kézbesíteni)."

Az 5. pontban (Üdvözlő távirat) az alcímet és az első mondatot teljes egészében töröljék és helyébe a következő új mondatot írják: „Üdvözlő és részvéttávirat. A belföldi forgalomban csak üdvözletet, szerencsekívánatot, vagy részvétnyilvánítást, az Ausztriával és Cseh-Szlovákországgal való forgalomban csak üdvözletet vagy szerencsekívánatot tartalmazó táviratot a díjszabásban feltüntetett kedvezményes díjjal egész éven át lehet küldeni."

10. o. Az oldal alján levő [9]) jegyzet szövegében Guadalajara tartomány neve után, a zárjelben levő Siguenza-hoz betűrendben szúrják be: Atienza, Jadraque, Maranchon, Molinaguadalajara. Madrid tartomány neve után, a zárjelben levő hivatalokhoz betűrendben írják be: Carabanchel Alto, Navalcarnero. A Santander tartomány mellett zárjelben feltüntetett hivatalok neveit töröljék.

Ugyanitt az utolsóelőtti mondat után (via France küldhetők táviratok) a következő új mondatot szúrják be: (E hivatalokhoz ELT táviratlevelek is küldhetők ; szódíjuk 0.205.).

25. o. Arábia, 2. Périm-szigetnél (Fedőlap a P. R. T. 1937. évi 34. sz.-hoz), a 6. hasábba írják be: MP, Ouvert, D, FS, TMx.

32. o. Új-Zéland-nál a 6. hasábban a „Milford New Zealand, ... és Stetens Islandba LC" szavak törlendők.

A Távíró-Díjszabás mellékletét képező és a P. R. T. 1936. évi 45. számában megjelent 124.455/8. sz. rendelettel kiadott karácsonyi és újévi üdvözlőtáviratok Díjtáblázatában a hiva-

talok a következő változásokat vezessék keresztül:

11. o. Arábia, 2. Saudi Arábiánál (mindhárom alcímnél) és 3. Yemennél a 2., 4. és 5. hasábban levő adatokat töröljék.

Budapest, 1937. évi szeptember hó 30-án.

A távbeszélő külön díj és a készülékcsere díj újból való szabályozása.

114.479/8.

A „Távbeszélő-Díjszabás" I./D. táblázatában az egységes típusú induktoros készüléknek és a C. B. 24-es típusú készüléknek felszereléséért megállapított 16 P külön díjat 1937. évi szeptember hó 30-val megszüntetem.

1937. évi október hó 1-étől kezdődőleg külön díjat csak az L. B. 37-es típusú induktoros és a C. B. 35-ös típusú készülékek felszereléséért állapítok meg. Az L. B. 37-es típusú induktoros és a C. B. 35-ös típusú fekete szinű készülék külön díja 5 P, a más szinű (fehér, piros, zöld, barna, stb.), úgynevezett színes C. B. 35-ös készülék külön díja pedig 30 P.

A „Távbeszélő Díjszabás" VI. táblázatának 7. tétele alatt a készülék (típus) cseréért a budapesti hálózatban 16 P-ben, a vidéki hálózatokban 11 P-ben megállapított díjat 1937. évi október hó 1-től mind a budapesti, mind a vidéki hálózatokban egyöntetűen 10 P-re szállítom le. A C. B. 35-ös színes készülékek után azonban típuscsere esetén is a 30 P külön díj esedékes, amely a cseredíjat magában foglalja.

A távbeszélő külön díj és a készülékcsere díj felszámításánál tehát az alábiak szerint kell eljárni:

1. Új távbeszélő-állomás felszerelése esetén ha az előfizető olyan készüléket igényelne, amely után e rendelet második bekezdése szerint külön díj esedékes, az 5 P, illetve 30 P külön díjat kell felszámítani.

2. Ha az előfizető a már felszerelt távbeszélő-állomása készülékének kicserélését kéri, C. B. 35-ös típusú színes készülék felszereléséért 30 P, minden más típusú készülék felszereléséért 10 P cseredíj jár.

A 10 P cseredíj az 5 P különdíjat is magában foglalja. Amennyiben tehát az előfizető típuscsere esetén olyan készüléket igényelne, amely 5 P-ős külön díj alá esik, csak a 10 P cseredíjat kel felszámítani.

Ha az előfizető C. B. 35-ös típusú színes készülékének bármilyen típusú (szinű) készülékkel való kicserélését kéri, 10 P cseredíj esedékes.

A változásokat a C. 1. Szab. 17. §. 4. pontjánál és a 27. §. 9. pontjánál, valamint a „Távbeszélő Díjszabás" fent hivatkozott díjtételeinél elő kell jegyezni. A szöveg helyesbítése iránt pótlék útján gondoskodom.

Budapest, 1937. évi szeptember hó 27-én.

Távbeszélő díjkedvezmény engedélyezése a megyei városok, az Országos Társadalombiztosító Intézet és a Magánalkalmazottak Biztosító Intézete tisztviselői részére.

108.049/8.

A megyei városok, az Országos Társadalombiztosító Intézet és a Magánalkamazottak Biztosító Intézete rendszeresített állásra végleges minőségben kinevezett, fizetési osztályba sorozott, tényleges szolgálatot teljesítő tisztviselői, továbbá a megyei városok által fenntartott tanintézetek végleges minőségben alkalmazott egyetemi vagy főiskolai képesítésű tanárai és tanárnői részére ugyanazt a távbeszélő-díjkedvezményt engedélyezem, amelyet a Távbeszélőüzleti Szabályzat 22. §-a az ott felsorolt tisztviselők részére megállapít. A kedvezmény ezeket a tisztviselőket nyugdíjas minőségükben is megilleti.

A kedvezmény alapjául szolgáló közszolgálatot a hivatalfőnök tanusítványával, a nyugdíjas állapotot pedig annak a hivatalnak a tanusítványál kell igazolni, amelynél a kedvezményt kérő utoljára tényleges szolgálatot teljesített.

A hivatalok ezt a rendeletet jegyezzék elő a Távbeszélőüzleti Szabályzat 22. §-ánál. A kiegészítés iránt pótlék útján intézkedem.

Budapest, 1937. évi szeptember hó 23-án.

Változások a Távbeszélő-Díjszabásban.

112.655/8.

A postahivatalok a Távbeszélő-Díjszabásban a következő változásokat vezessék keresztül:

61., 62. és 63. oldalon az Argentina, Chile, Peru és Uruguay-ra vonatkozó adatokat töröljék és helyébe a csatolt fedőlapot ragasszák.

64. oldalon Braziliánál alulról a harmadik bekezdés első sorában „díja" szó után: „via Berlin (a hét bármely napján) és via Paris (vasárnaptól péntekig)" szavakat, ugyanebben a sorban „cts" szó után, „továbbá via Paris de csak szombaton 89 frs 20 cts;" szavakat kell írni. A bekezdés második sorában „74 cts" után, „illetőleg 29 frs 74 cts" szavak szúrandók be.

65. oldalon Columbia-nál az utolsó bekezdés után a következő új bekezdést kell írni: „Szombaton via Paris útirányon is lehet távbeszélgetéseket váltani 14.30—16 és 19.30—20.30 órák közt (középeurópai idő). Ezen az útirányon szombaton váltott háromperces beszélgetés díja egész Columbiával 109 frs 80 cts, minden további percért ennek egyharmada, vagyis 36 frs 60 cts fizetendő. A beszélgetések bejelentése, lebonyolítása via Paris ugyanúgy történik, mint az Argentinával való forgalomban."

65. oldalon Paraguaynál a második bekezdés első sorában „176 frs 95 cts" szavakat törölni kell s helyettük a következők írandók: "via Berlin (a hét bármely napján) és via Paris (vasárnaptól péntekig) 176 frs 95 cts, továbbá via Paris, de csak szombaton, 101 frs 95 cts;". A bekezdés második sorában „99 cts" után: „ , illetőleg 33 frs 99 cts" szavakat kell beszúrni.

Budapest, 1937. évi október hó 1-én.

Lefoglalandó sajtótermékek.

I.

118.312/4.

A budapesti kir. büntetőtörvényszék vizsgálóbírája 1937. évi szeptember hó 30-án kelt B. 11.329/2.—1937. számú végzésével a Bethlen-nyomda rt. nyomdájában előállított Szittya kürt politikai lap 1937. évi október hó 2-án kelt 28. számának lefoglalását rendelte el.

A m. kir. postahivatalok a szóbanlevő sajtótermék postán szétküldött példányait ne szállítsák és ne kézbesítsék, hanem a budapesti kir. ügyészséghez küldjék be.

Budapest, 1937. évi október hó 1-én.

II.

118.471/4.

A budapesti kir. büntetőtörvényszék vizsgálóbírája 1937. évi október hó 2-án kelt B. I. 11.399/1937. számú végzésével a „Magyar Munkás, Eszmetárs!" címmel „Az első szaciálnacionálé végrehajtó bizottsága" aláírással ellátott sajtóterméknek lefoglalását rendelte el.

A m. kir. postahivatalok a szóbanlévő sajtótermék postán szétküldött példányait ne szállítsák és ne kézbesítsék, hanem a budapesti kir. ügyészséghez küldjék be.

Budapest, 1937. évi október hó 7-én.

Európán kivülre szóló levélposta továbbítása.

118.727/3.

Az európánkívüli fontosabb országokba szóló levélposta feladásának határideje a budapesti 72. számú postahivatalnál (= *F*) és a rendeltetési helyre való érkezés időpontja (= *É*):

Ausztráliába (Fremantle): *F* X/16 — 5 ó 30 p, *É* XI/9; *F* X/21 — 7 ó, *É* XI/16; *F* X/30 — 5 ó 30 p, *É* XI/23;

Brit-Indiába (Bombay): *F* X/12 — 15 ó, *É* X/25; *F* X/14 — 7 ó, *É* X/28; *F* X/19 — 15 ó, *É* XI/1; *F* X/21 — 7 ó, *É* XI/4; *F* X/26 — 15 ó, *É* XI/7; *F* X/29 — 15 ó, *É* XI/10;

Dél-Afrikába (Capetown): *F* X/13 — 15 ó, *É* XI/2; *F* X/20 — 15 ó, *É* XI/10; *F* X/27 — 15 ó, *É* XI/16;

Dél-Amerikába (Rio de Janeiro): *F* X/12 — 15 ó, *É* X/27; *F* X/13 — 15 ó, *É* XI/1; *F* X/20 — 15 ó, *É* XI/3; *F* X/22 — 15 ó, *É* XI/11; *F* X/27 — 15 ó, *É* XI/12;

Egyiptomba (Alexandria): *F* X/10 — 22 ó 50 p, *É* X/14; *F* X/11 — 22 ó 50 p, *É* X/15; *F* X/14 — 22 ó 50 p, *É* X/18; *F* X/15 — 22 ó 50 p, *É* X/19; *F* X/16 — 22 ó 50 p, *É* X/20; *F* X/17 — 22 ó

Folyószám	A postaszállításra felhasznált közúti gépkocsijárat		Igazgatósági kerület	Jegyzet
	mely vonalon közlekedik	ellenőrzésével megbízott hivatal		
1	Budapest 114—Zsámbék (2016)	Igazgatóság	Bp.	
2	Vác pu.—Balassagyarmat (1020)	Vác	„	Máv.
3	Vác pu.—Bercel—Szirák (1013)	Vác	„	Máv.
4	Szob pu.—Vámosmikola (2073)	Igazgatóság	„	
5	Vámosmikola—Drégelypalánk pu. (2074)	Igazgatóság	„	
6	Aszód pu.—Szirák (1026)	Vác	„	Máv.
7	Monor—Pánd (1123)	Igazgatóság	„	Máv.
8	Nagykáta pu.—Tápiószentmárton (2097)	Igazgatóság	„	
9	Szentendre pu.—Visegrád (164)	Igazgatóság	„	
10	Bicske pu.—Csákvár (2029)	Igazgatóság	„	
11	Baracska pu.—Vál (2251)	Igazgatóság	„	Csak levélpostaszállítás.
12	Dömsöd pu.—Dömsöd (2186)	Igazgatóság	„	
13	Putnok pu.—Aggtelek (1059)	Igazgatóság	D.	Máv.
14	Kisterenye pu.—Ózd	Igazgatóság	„	Máv.
15	Borsodnádasd—Ózd pu. (1034)	Igazgatóság	„	Máv. Csak levélpostaszállítás.
16	Gyöngyös—Mátraháza Kékestető (1043 a, b, 1044 a)	Gyöngyös	„	Máv.
17	Gyöngyös pu.—Galyatető (1043a, b, 1045)	Gyöngyös	„	Máv.
18	Gyöngyös—Vámosgyörk pu. (1039)	Gyöngyös	„	Máv.
19	Miskolc—Lillafüred—Újhuta (1043a, b, 1046)	Igazgatóság	„	Máv. Nyáron.
20	Miskolc—Görömbölytapolca (2088)	Igazgatóság	„	Nyáron.
21	Miskolc pu.—Polgár—Debrecen (1064)	Miskolc 2.	„	Máv. Csak levélpostaszállítás.
22	Heves—Ludas pu. (1041)	Igazgatóság	„	Máv.
23	Sátoraljaújhely—Ricse pu. (1072)	Sátoraljaújhely	„	Máv.
24	Nagykáta pu.—Jászberény (2094)	Igazgatóság	„	Csak levélpostaszállítás.
25	Berettyóújfalu—Szeghalom pu. (1097)	Karcag	„	Máv.
26	Újszász pu.—Alattyán (2099)	Igazgatóság	„	
27	Jászberény—Jászapáti (2095)	Igazgatóság	„	Csak levélpostaszállítás.
28	Szolnok pu.—Rákóczifalva—Cibakháza (2106)	Igazgatóság	„	
29	Szolnok pu.—Törökszentmiklós—Tiszaderzs (1113)	Szolnok 2.	„	Máv.
30	Szolnok—Besenyszög (2107)	Igazgatóság	„	
31	Kisújszállás pu.—Tiszaderzs (1112, 1113)	Kisújszállás	„	Máv.
32	Mezőtúr—Turkeve—Kisújszállás (1112)	Kisújszállás	„	Máv. Csak levélpostaszállítás.
33	Fehérgyarmat pu.—Tiszabecs (1081)	Nyíregyháza 1.	„	Máv.
34	Vásárosnamény pu.—Tarpa (1080)	Nyíregyháza 1.	„	Máv.
35	Kisvárda—Dombrád (1076)	Igazgatóság	„	Máv. Csak levélpostaszállítás.
36	Szekszárd—Bonyhád (1148)	Szekszárd	P.	Máv.
37	Szekszárd—Dunaföldvár (1145)	Szekszárd	„	Máv.
38	Szekszárd—Nagyszokoly (1146)	Szekszárd	„	Máv.
39	Dunaföldvár—Solt (1143)	Igazgatóság	„	Máv. Csak levélpostaszállítás.
40	Keszthely—Zalaegerszeg (1184)	Keszthely	„	Máv.
41	Keszthely—Hévíz fürdő (1184a)	Keszthely	„	Máv. Nyáron.
42	Keszthely—Graz (1182)	Igazgatóság	„	Máv. Nyáron csak levélpostaszállítás.
43	Pécs—Mohács (2225)	Igazgatóság	„	

Folyó-szám	A postaszállításra felhasznált közúti gépkocsi-járat		Igazgatósági kerület	Jegyzet
	mely vonalon közlekedik	ellenőrzésével megbízott hivatal		
44	Mohács—Bátaszék (2241)	Igazgatóság	P.	Csak levélpostaszállítás.
45	Pécs—Kaposvár (—)	Igazgatóság	„	Máv.
46	Pécs—Sásd (2221)	Igazgatóság	„	
47	Baksa—Pécs (2224)	Igazgatóság	„	Csak levélpostaszállítás.
48	Kaposvár—Igal—Somogyszil (2216)	Igazgatóság	„	
49	Kaposvár—Nagykanizsa (—)	Nagykanizsa 1.	„	Máv.
50	Nagykanizsa pu.—Letenye (2279)	Igazgatóság	„	
51	Nagybajom—Jákó Nagybajom pu.	Igazgatóság	„	
52	Gyönk—Keszőhidegkút—Gyönk pu. (2208)	Igazgatóság	„	
53	Nova—Bak (1185)		„	Máv.
54	Veszprém—Veszprém külső pu. (1171)	Veszprém 1.	S.	Máv.
55	Veszprém—Nagyvázsony—Tapolca (1172)	Veszprém 1.	„	Máv.
56	Veszprém—Pápa (1177)	Veszprém 1.	„	Máv.
57	Veszprém—Enying—Szilasbalhás—Simontornya pu. (1168b)	Veszprém 1.	„	Máv.
58	Győr pu.—Hédervár (2041)	Győr 2.	„	
59	Győr pu.—Kisbér (2043)	Győr 2.	„	
60	Győr pu.—Nagyigmánd (2042)	Győr 2.	„	
61	Győr pu.—Tápszentmiklós (2040)	Győr 2.	„	
62	Tata—Mocsa (2077)	Tata	„	
63	Szombathely—Felsőcsatár (2056)	Szombathely 1.	„	
64	Fűzfőgyártelep—Balatonfűzfő pu. (—)	Igazgatóság	„	Csak levélpostaszállítás.
65	Kőszeg—Bozsok (1201)	Igazgatóság	„	Máv. Nyáron.
66	Baja—Kalocsa (1140)	Baja 1.	Sz.	Máv.
67	Baja—Kelebia pu. (1135, 1136)	Baja 1.	„	Máv.
68	Baja—Jánoshalma pu. (1132, 1134)	Baja 1.	„	Máv.
69	Kalocsa—Dusnok (1141)	Kalocsa	„	Máv.
70	Kalocsa—Dunapataj (1142)	Kalocsa	„	Máv.
71	Kunszentmiklós—Tass pu.—Tass (1142)	Igazgatóság	„	Máv. Csak levélpostaszállítás.
72	Lakitelek pu.—Szarvas pu. (1100)	Kecskemét	„	Máv.
73	Dombegyháza—Lökösháza pu. (1100)	Igazgatóság	„	Csak levélpostaszállítás.
74	Tótkomlós pu.—Békéssámson (2144)	Igazgatóság	„	
75	Köröstarcsa—Mezőberény pu. (2131)	Igazgatóság	„	
76	Nagykőrös—Kocsér (2158)	Nagykőrös	„	

Az aranyfrankban feltüntetett díjak 1.40 szorzószámmal szorzandók.

Délamerika.
Argentina (Argentine), Chile (Chili), Peru (Pérou) és Uruguay.

A forgalomban az összes magyar távbeszélő központok, valamint az alant felsorolt délamerikai helyek távbeszélő központjai vesznek részt. A díjszabás, amely Magyarország valamennyi központjától azonos, a következő:

A forgalomban résztvevő délamerikai központ neve	via BERLIN (a hét bármely napján) via PARIS (vasárnaptól—péntekig)				via PARIS szombaton			
	A háromperces beszélgetés díja		A hárompercnél hosszabb beszélgetéseknél percenként számítandó		A háromperces beszélgetés díja		A hárompercnél hosszabb beszélgetéseknél percenként számítandó	
	Frs	cts	Frs	cts	Frs	cts	Frs	cts
Acevedo	164	20	54	74	89	20	29	74
Alberti, Buenos Aires	164	20	54	74	89	20	29	74
Alem, Buenos Aires	164	20	54	74	89	20	29	74
Alta Gracia, Cordoba	170	20	56	74	92	20	30	74
Ameghino	164	20	54	74	89	20	29	74
Arguello	170	20	56	74	92	20	30	74
Arroyo Cabral	170	20	56	74	92	20	30	74
Arroyo Seco	170	20	56	74	92	20	30	74
Azul	164	20	54	74	89	20	29	74
Bahia Blanca	164	20	54	74	89	20	29	74
Baho Hondo	164	20	54	74	89	20	29	74
Balcarce	164	20	54	74	89	20	29	74
Baradero	164	20	54	74	89	20	29	74
Bartolome Mitre (Arrecifes)	164	20	54	74	89	20	29	74
Bell Ville	170	20	56	74	92	20	30	74
Berisso	164	20	54	74	89	20	29	74
Bragado	164	20	54	74	89	20	29	74
Brandzen	164	20	54	74	89	20	29	74
Buenos Aires	164	20	54	74	89	20	29	74
Buin, Chili	179	20	59	74	104	20	34	74
Bulnes, Chili	179	20	59	74	104	20	34	74
Cabildo, Buenos Aires	164	20	54	74	89	20	29	74
Campana, Buenos Aires	164	20	54	74	89	20	29	74
Canuelas	164	20	54	74	89	20	29	74
Capitan Sarmiento	164	20	54	74	89	20	29	74
Carlos Casares	164	20	54	74	89	20	29	74
Carlos Keen	164	20	54	74	89	20	29	74
Carlos Paz, Cordoba	170	20	56	74	95	20	31	74
Carmen de Areco	164	20	54	74	89	20	29	74
Casilda, Santa Fé	170	20	56	74	92	20	30	74
Castelli, Buenos Aires	164	20	54	74	89	20	29	74
Chacabuco	164	20	54	74	89	20	29	74
Chascomus	164	20	54	74	89	20	29	74
Chillan, Chili	179	20	59	74	104	20	34	74
Chillar	164	20	54	74	89	20	29	74
Chivilcoy	164	20	54	74	89	20	29	74
City Bell	164	20	54	74	89	20	29	74
Colon, Buenos Aires	164	20	54	74	89	20	29	74
Colonia Suiza, Uruguay	170	20	56	74	95	20	31	74
Colonia Uruguay	170	20	56	74	95	20	31	74
Conception Chili	179	20	59	74	104	20	34	74
Constitution, Chili	179	20	59	74	104	20	34	74
Cordoba, Argentina	170	20	56	74	92	20	30	74
Coronda	170	20	56	74	92	20	30	74
Coronel, Chili	179	20	59	74	104	20	34	74
Coronel Dorrego	164	20	54	74	89	20	29	74
Coronel Pringles, Buenos Aires	164	20	54	74	89	20	29	74
Coronel Vidal	164	20	54	74	89	20	29	74
Cosquin	170	20	56	74	92	20	30	74
Cuatreros	164	20	54	74	89	20	29	74
Curico Chili	179	20	59	74	104	20	34	74
Del Carril	164	20	54	74	89	20	29	74
Dolores, Buenos Aires	164	20	54	74	89	20	29	74

Az aranyfrankban feltüntetett díjak 1.40 szorzószámmal szorzandók.

A forgalomban résztvevő délamerikai központ neve	via BERLIN (a hét bármely napján) via PARIS (vasárnaptól—péntekig)				via PARIS szombaton			
	A háromperces beszélgetés díja		A hárompercnél hosszabb beszélgetéseknél percenként számítandó		A háromperces beszélgetés díja		A hárompercnél hosszabb beszélgetéseknél percenként számítandó	
	Frs	cts	Frs	cts	Frs	cts	Frs	cts
Dudignac	164	20	54	74	89	20	29	74
El Socorro, Buenos Aires	164	20	54	74	89	20	29	74
Ensenada, Buenos Aires	164	20	54	74	89	20	29	74
Escobar, Buenos Aires	164	20	54	74	89	20	29	74
Esperanza, Santa Fé	170	20	56	74	92	20	30	74
Ferreyra	170	20	56	74	92	20	30	74
Francisco Madero	164	20	54	74	89	20	29	74
Garin	164	20	54	74	89	20	29	74
General Arenales	164	20	54	74	89	20	29	74
General Belgrano	164	20	54	74	89	20	29	74
General Guido	164	20	54	74	89	20	29	74
General Paz, Buenos Aires	164	20	54	74	89	20	29	74
General Pinto	164	20	54	74	89	20	29	74
General Piran	164	20	54	74	89	20	29	74
Giles, Buenos Aires	164	20	54	74	89	20	29	74
Gonzales Chaves	164	20	54	74	89	20	29	74
Guanaco	164	20	54	74	89	20	29	74
Hinojo	164	20	54	74	89	20	29	74
Ingeniero White	164	20	54	74	89	20	29	74
James Craik, Cordoba	170	20	56	74	92	20	30	74
Juarez, Buenos Aires	164	20	54	74	89	20	29	74
Junin, Buenos Aires	164	20	54	74	89	20	29	74
Labarden	164	20	54	74	89	20	29	74
La Plata	164	20	54	74	89	20	29	74
La Playosa, Cordoba	170	20	56	74	92	20	30	74
Las Heras, Buenos Aires	164	20	54	74	89	20	29	74
Las Piedritas, Buenos Aires	164	20	54	74	89	20	29	74
Lauturo Chili	179	20	59	74	104	20	34	74
Lima (Pérou)	197	95	65	99	106	08	35	36
Lima, Buenos Aires	164	20	54	74	89	20	29	74
Linares Chili	179	20	59	74	104	20	34	74
Lincoln, Buenos Aires	164	20	54	74	89	20	29	74
Llallay Chili	179	20	59	74	104	20	34	74
Llolleo Chili	179	20	59	74	104	20	34	74
Lobos, Buenos Aires	164	20	54	74	89	20	29	74
Losandes Chili	179	20	59	74	104	20	34	74
Los Toldos	164	20	54	74	89	20	29	74
Lujan, Buenos Aires	164	20	54	74	89	20	29	74
Magdalena, Buenos Aires	164	20	54	74	89	20	29	74
Majpu, Buenos Aires	164	20	54	74	89	20	29	74
Marcos Paz	164	20	54	74	89	20	29	74
Mar del Plata	164	20	54	74	89	20	29	74
Medanos, Buenos Aires	164	20	54	74	89	20	29	74
Mendozza	170	20	56	74	92	20	30	74
Mercedes, Buenos Aires	164	20	54	74	89	20	29	74
Merlo, Buenos Aires	164	20	54	74	89	20	29	74
Miramar, Buenos Aires	164	20	54	74	89	20	29	74
Molina Chili	179	20	59	74	104	20	34	74
Molipilla Chili	179	20	59	74	104	20	34	74
Monte, Buenos Aires	164	20	54	74	89	20	29	74
Montevideo, Uruguay	170	20	56	74	95	20	31	74
Moquehua	164	20	54	74	89	20	29	74
Moreno, Buenos Aires	164	20	54	74	89	20	29	74
Necochea	164	20	54	74	89	20	29	74
Norberto de la Riestra	164	20	54	74	89	20	29	74
Nueve de Julio, Buenos Aires	164	20	54	74	89	20	29	74
O'Brien, Buenos Aires	164	20	54	74	89	20	29	74
Parral Chili	179	20	59	74	104	20	34	74
Pehuajo	164	20	54	74	89	20	29	74
Perez, Santa Fé	170	20	56	74	92	20	30	74
Pergamino	164	20	54	74	89	20	29	74
Pilar, Buenos Aires	164	20	54	74	89	20	29	74
Pinzon	164	20	54	74	89	20	29	74
Puerto Mar del Plata	164	20	54	74	89	20	29	74
Punta Alta	164	20	54	74	89	20	29	74
Ramallo	164	20	54	74	89	20	29	74

Az aranyfrankban feltüntetett díjak 1.40 szorzószámmal szorzandók.

A forgalomban résztvevő délamerikai központ neve	via BERLIN (a hét bármely napján) via PARIS (vasárnaptól—péntekig)				via PARIS szombaton			
	A háromperces beszélgetés díja		A hárompercnél hosszabb beszélgetéseknél percenként számítandó		A háromperces beszélgetés díja		A hárompercnél hosszabb beszélgetéseknél percenként számítandó	
	Frs	cts	Frs	cts	Frs	cts	Frs	cts
Rancagua Chili	179	20	59	74	104	20	34	74
Rauch, Buenos Aires	164	20	54	74	89	20	29	74
Rio Cuarto	170	20	56	74	92	20	30	74
Rio Tercero	170	20	56	74	92	20	30	74
Rojas, Buenos Aires	164	20	54	74	89	20	29	74
Roldan, Santa Fé	170	20	56	74	92	20	30	74
Roque Pelez, Buenos Aires	164	20	54	74	89	20	29	74
Rosario de Santa Fé	170	20	56	74	92	20	30	74
Rosario, Uruguay	170	20	56	74	95	20	31	74
Saavedra, Buenos Aires	164	20	54	74	89	20	29	74
Saladillo, Buenos Aires	164	20	54	74	89	20	29	74
Saldungaray	164	20	54	74	89	20	29	74
Salta, Buenos Aires	164	20	54	74	89	20	29	74
San Augustin, Santa Fé	170	20	56	74	92	20	30	74
San Antonio Chili	179	20	59	74	104	20	34	74
San Antonio de Areco	164	20	54	74	89	20	29	74
San Bernardo Chili	179	20	59	74	104	20	34	74
San Carlos, Chili	179	20	59	74	104	20	34	74
San Carlos, Santa Fé	170	20	56	74	92	20	30	74
San Javier Chili	179	20	59	74	104	20	34	74
San Lorenzo, Santa Fé	170	20	56	74	92	20	30	74
San Nikolas, Buenos Aires	164	20	54	74	89	20	29	74
San Pedro, Buenos Aires	164	20	54	74	89	20	29	74
San Rosendo Chili	179	20	59	74	104	20	34	74
San Vincente, Buenos Aires	164	20	54	74	89	20	29	74
Santa Fé, Rep. Argentina	170	20	56	74	92	20	30	74
Santa Rosa de Toay, Pampa Central	170	20	56	74	92	20	30	74
Santiago de Chili	179	20	59	74	104	20	34	74
Suipacha, Buenos Aires	164	20	54	74	89	20	29	74
Talagante Chili	179	20	59	74	104	20	34	74
Talca Chili	179	20	59	74	104	20	34	74
Talcahuano Chili	179	20	59	74	104	20	34	74
Tandil	164	20	54	74	89	20	29	74
Tapalque	164	20	54	74	89	20	29	74
Temuco Chili	179	20	59	74	104	20	34	74
Tornquist	164	20	54	74	89	20	29	74
Trenque-Lauquen	164	20	54	74	89	20	29	74
Tres-Arroyos	164	20	54	74	89	20	29	74
Valparaiso, Chili	179	20	59	74	104	20	34	74
Vedia	164	20	54	74	89	20	29	74
Vela, Buenos Aires	164	20	54	74	89	20	29	74
Victoria Chili	179	20	59	74	104	20	34	74
Viente y cinco de Mayo, Buenos Aires	164	20	54	74	89	20	29	74
Villa Constitucion	170	20	56	74	92	20	30	74
Villa Elisa, Buenos Aires	164	20	54	74	89	20	29	74
Villa Maria, Cordoba	170	20	56	74	92	20	30	74
Villa Mercedes	170	20	56	74	92	20	30	74
Vina del Mar	179	20	59	74	104	20	34	74
Zarate, Buenos Aires	164	20	54	74	89	20	29	74

Beszélgetések via Berlin 13 és 20 óra közt (középeurópai idő) folytathatók. Via Paris beszélgetések Limával 15.30—16 óra közt, Argentina és Uruguay központjaival 14.30—20.30 óra közt, Chile és Peru központjaival 14.30—16 és 19.30—20.30 óra közt folytathatók középeurópai időszámítás szerint.

50 p, É X/21; F X/19 — 22 ó 50 p, É X/23; F X/22 — 22 ó 50 p, É X/26; F X/23 — 22 ó 50 p, É X/27; F X/24 — 22 ó 50 p, É X/28; F X/25 — 22 ó 50 p, É X/29; F X/28 — 22 ó 50 p, É XI/1; F X/29 — 22 ó 50 p, É XI/2; F X/30 — 22 ó 50 p, É XI/3;

Észak- és Középamerikába (New-York): F X/11 — 15 ó, É X/18; F X/12 — 15 ó, É X/21; F X/13 — 15 ó, É X/22; F X/18 — 15 ó, É X/25; F X/19 — 15 ó, É X/28; F X/20 — 15 ó, É X/29; F X/25 — 15 ó, É XI/1; F X/27 — 15 ó, É XI/5;

Irak-Mezopotámiába (Baghdad): F X/11 — 22 ó 50 p, É X/16; F X/13 — 22 ó 50 p, É X/18; F X/16 — 22 ó 50 p, É X/21; F X/18 — 22 ó 50 p, É X/23; F X/20 — 22 ó 50 p, É X/25; F X/23 — 22 ó 50 p, É X/28; F X/25 — 22 ó 50 p, É X/30; F X/27 — 22 ó 50 p, É XI/1; F X/30 — 22 ó 50 p, É XI/4;

Iránba (Perzsia — Teherán) F X/11 — 12 ó, É X/19; F X/15 — 12 ó, É X/23; F X/16 — 12 ó É X/24; F X/18 — 12 ó, É X/26; F X/22 — 12 ó, É X/30; F X/23 — 12 ó, É X/31; F X/25 — 12 ó, É XI/2; F X/29 — 12 ó, É XI/6; F X/30 — 12 ó, É XI/7;

Japánba (Shimonoseki): F X/12 — 5 ó 30 p, É X/28; F X/15 — 5 ó 30 p, É X/31; F X/19 — 5 ó 30 p, É XI/5; F X/22 — 5 ó 30 p, É XI/7; F X/26 — 5 ó 30 p, É XI/11; F X/29 — 5 ó 30 p, É XI/14;

Kínába (Shanghai): F X/12 — 5 ó 30 p, É X/28; F X/15 — 5 ó 30 p, É X/31; F X/19 — 5 ó 30 p, É XI/5; F X/22 — 5 ó 30 p, É XI/7; F X/26 — 5 ó 30 p, É XI/11; F X/29 — 5 ó 30 p, É XI/14;

Németalföldi Indiába (Batávia): F X/14 — 5 ó 30 p, É XI/8; F X/21 — 5 ó 30 p, É XI/11; F X/27 — 15 ó, É XI/18;

Palesztinába (Tel Aviv): F X/10 — 22 ó 50 p, É X/15; F X/11 — 22 ó 50 p, É X/16; F X/14 — 22 ó 50 p, É X/19; F X/15 — 22 ó 50 p, É X/20; F X/16 — 22 ó 50 p, É X/21; F X/17 — 22 ó 50 p, É X/22; F X/19 — 22 ó 50 p, É X/24; F X/22 — 22 ó 50 p, É X/27; F X/23 — 22 ó 50 p, É X/28; F X/24 — 22 ó 50 p, É X/29; F X/25 — 22 ó 50 p, É X/30; F X/28 — 22 ó 50 p, É XI/2; F X/29 — 22 ó 50 p, É XI/3; F X/30 — 22 ó 50 p, É XI/4;

Sziriába (Alep): F X/11 — 22 ó 50 p, É X/14; F X/13 — 22 ó 50 p, É X/16; F X/14 — 22 ó 50 p, É X/18; F X/16 — 22 ó 50 p, É X/19; F X/18 — 22 ó 50 p, É X/22; F X/20 — 22 ó 50 p, É X/23; F X/21 — 22 ó 50 p, É X/25; F X/23 — 22 ó 50 p, É X/26; F X/25 — 22 ó 50 p, É X/28; F X/27 — 22 ó 50 p, É X/30; F X/28 — 22 ó 50 p, É XI/1; F X/30 — 22 ó 50 p, É XI/2.

Budapest, 1937. évi október hó 5-én.

———

Milota új postaügynökség megnyitása.

118.342/3.

Szatmár, Ugocsa és Bereg k. e. e. vármegyék fehérgyarmati járásában fekvő Milota községben folyó évi szeptember hó 25-én postaügynökség nyílt meg.

Az új ügynökség ellenőrző hivatala Tiszabecs, díjnégyszögszáma pedig 3046.

Ehhezképest a kir. hivatalok a segédkönyvekben az alábbi változásokat vezessék keresztül:

A Helységnévtárban a 371. oldalon, Milotánál az „u. p. és" törlése mellett beírandó: „✉ Eh. Tiszabecs, Fehérgyarmat ═══ Tiszabecs ....., 3046, postaig. D.".

A Postahivatalok és Ügynökségek Névsorában a 84. oldalon Mikosdpuszta után felveendő: „ —, 3046, —, Milota ü. (Eh. Tiszabecs), Szatmár, Debrecen, Fehérgyarmat ═══ Tiszabecs ...."; a 162. oldalon pedig a 3046. ellenőrzőszámhoz beírandó: „Milota".

Végül az Irányítási Füzetben a 100. oldalon Mikosdpuszta után felveendő: „Milota, Ü, Szatmár, D, II, Fehérgyarmat—Tiszabecs gk., Eh. Tiszabecs."

Budapest, 1937. évi október hó 5-én.

———

Postaszállításra felhasznált közúti gépkocsijáratok jegyzéke.

117.618/3.

F. évi október hó 3-tól kezdve a mellékelt külön jegyzékben felsorolt vonalakon közlekedő közúti gépkocsijáratok használtatnak fel postaszállításra.

A kir. hivatalok ehhezképest a P. R. Tára

ezévi 17-ik számában a 99.751/3. számú rendelet mellékleteként megjelent jegyzék 17-ik oldalán felsorolt adatokat töröljék, a 18-ik oldalon pedig a „Jelmagyarázat"-nál a szövegrészben „A mozgóposta neve" után jegyezzék be: „illetőleg a postaszállításra felhasznált közúti gépkocsijárat vonala", továbbá „mily módon van felhasználva" után új mondatként: „Azoknál a postaszállításra felhasznált közúti gépkocsijáratoknál, amelyeket a m. kir. államvasút tart fenn, ez a körülmény a jegyzet rovatban „Máv" feltüntetésével van megjelölve."

Budapest, 1937. évi szeptember hó 30-án.

A szebényi postaügynökség ellenőrző hivatalának megváltoztatása.

118.350/3.

A szebényi postaügynökség folyó évi október hó 3-tól a pécsi 2. számú postahivatal ellenőrzése alá helyeztetett.

Ehhezképest a Helységnévtárban (488. o.), a Postahivatalok és Ügynökségek Névsorában (120. o.) és az Irányítási Füzetben (148. o.) Szebénynél az „Eh." megjegyzés után „Palotabozsok" helyett „Pécs 2." írandó.

Budapest, 1937. évi október hó 5-én.

Változás a Helységnévtárban és a Postahivatalok és Ügynökségek Névsorában.

117.652/3.

Tácnál a Helységnévtárban az 510. oldalon a „pd", illetve a Postahivatalok és Ügynökségek Névsorában a 126. oldalon a „gy" jelzés törlendő.

Budapest, 1937. évi szeptember hó 30-án.

Kerületi biztosi felmentés és megbízatás.

117.358/1.

Dr. Kárász István postasegédtitkár a szegedi postaigazgatóság kerületében áthelyezés folytán a kerületi biztosi teendők alól felmentetett és helyette Polgár Géza postasegédtitkár a kerületi biztosi teendőkkel megbízatott.

Budapest, 1937. évi szeptember hó 29-én.

Pályázati hirdetmény

postaügynöki állásra szerződés mellett.

118.209/3.

Postaigazgatósági kerület	A postaügynökség neve	Jellege	Vármegye	Évi járandóság			Szállít			
				munkajutalék	szállítási átalány	faluzó levélhordói átalány	hova	távolság	milyen járattal	naponként hányszor
				pengő				km.		
Debrecen	Szuhogy	P.	Borsod—Gömör és Kishont k. e. e.	204	—*)	—	Szendrő	5·53	Gyalog	1-szer

*) A postaszállítás ellátásáról az érdekeltség gondoskodik.

A sajátkezüleg írt pályázati kérvények születési, iskolai és erkölcsi bizonyítványokkal, valamint a foglalkozást (állást), illetve nyugdíjas állapotot igazoló okmányokkal felszerelve az 1. hasábban felvett postaigazgatósághoz az 1937. évi október hó 23-ig nyujtandók be.

Az általános feltételek a P. R. T. 1936. évi 1. számában tétettek közzé.

Budapest, 1937. október hó 5-én.

Kimutatás létszámból törölt postakiadókról.

Postaigazgatóság kerület	A létszámból törölt egyén				A létszámból való törlés oka
	neve	állása	születési helye és éve	állomáshelye, hol utoljára alkalmazva volt	
Pécs	Hajdu Ferenc	kiadó	Ragály 1905.	Demecser	Kisbárapáti postamesterré neveztetett ki.
Pécs	Kovács Kálmán	kiadó	Rácalmás	Budapest 93	Keszőhidegkúti postamesterré neveztetett ki.
Sopron	Fuhrmann Mária	kiadó	Mosonszentpéter 1904.	Enese	Nagygeresdi postamesré kinevezve.
Sopron	Baka Ferencné sz. Mégis Erzsébet	kiadó	Oroszlány 1900.	Oroszlány	Több mint fél évig nem vállalt alkalmazást.

NEM HIVATALOS RÉSZ

Pályázati hirdetmény.

A Postatisztviselők Országos Kaszinója kezelésében levő egyesített tanulmányi segélyalapítványunknak a folyó évre esedékes és kiosztásra kerülő kamataira pályázatot hirdetünk.

Az alapítványi tőkének ez évi kamatát tanulmányi segély címen ismét 2 (kettő) szegénysorsú jeles vagy legalább jó tanulmányi előmenetelű fiú- vagy leánygyermeknek adományozzuk egyenlő arányban.

A pályázat feltételei a következők:

Kérelmező csak az lehet:

a) aki oly városban vagy községben lakik, ahol elsősorban nincs oly főiskola vagy másodsorban középiskola, amelyet látogat vagy látogatni kíván. Ha ilyen helyről nem lenne pályázó, akkor olyan helyről érkezett pályázat is figyelembe vehető, ahol közép- vagy főiskola van;

b) aki kifogástalan erkölcsű és magaviseletű árva vagy félárva;

c) aki oly tényleges vagy nyugdíjas postatisztviselő gyermeke, akinek apja a „Postatisztviselők Országos Kaszinó"-jának rendes tagja. Ha elhunyt apa gyermekéről van szó, akkor a tanulmányi segély csak az esetben pályázható meg, ha az apa halálát megelőzően a Kaszinónak rendes tagja volt.

Azok, akik a tanulmányi segélyt már egy-

ízben elnyerték, ha erre újból igényt tartanak, azt tartoznak ismét megpályázni. — Ezeket, amennyiben a feltételeknek különben megfelelnek, az új pályázókkal szemben elsőbbség illeti meg. A tanulmányok folytatása és az abban tanusított előmenetel évről-évre hitelesen igazolandó. Ha a tanulmányi előmenetelben feltünő visszaesés mutatkoznék, vagy a segély élvezője ellen büntető ítélet miatt, vagy anélkül is erkölcsi szempontból kifogás merülne fel, a tanulmányi segély a tanulmányok befejezése előtt is megvonható, illetőleg annak folytatólagos élvezete megszüntetendő.

A tanulmányi segély az 1937/1938. iskolai évre szól és összegének fele f. október hó végén, másik fele pedig 1938. év január hó folyamán kerül kifizetésre.

A kellően felszerelt folyamodványok 1937. évi október hó 20-áig a Postatisztviselők Országos Kaszinója elnökségéhez nyujtandók be.

Az iskolai végzettséget középiskolai bizonyítvánnyal, index vagy index-kivonattal kell igazolni. A folyamodványhoz csatolni kell még a szülő hivatali főnöksége által kiállított vagyontalansági, az állandó lakhelyet és az esetleges árvaságot bizonyító igazolást is.

Budapest, 1937. évi szeptember hó 22-én.

Az Elnökség.

Betöltendő kiadói állások.

Győrszentiván postahivatal kiadót keres 15-ére vagy november 1-ére. Fizetés megegyezés szerint.

Nyúlfalu III. oszt. postahivatalnál önálló kezeléssel bíró, megbízható kiadó állandó alkalmazást kaphat november elsejétől.

Állástkereső postakiadók.

Az állást kereső postakiadó				Jegyzet
neve	címe (jelenlegi tartózkodási helye)	szolgálati éveinek száma	mely időponttól kezdve vállal állást	
Tóth R. Rozália	Abony		október 15.	Helyettesítést is vállal
Horváth Zoltán	Szarvas (Zalán Gusztáv p. főell. címén		azonnal	Helyettesítést is vállal

A szerkesztőségnek szánt küldemények címzése: Postavezérigazgatóság, 4. ügyosztály, Budapest 114.
A kiadóhivatalnak szánt küldemények címzése: Külföldi hirlaposztály, Budapest 4.

Fővárosi Nyomda Rt. nyomása. — Felelős v.: Duchon János.

RENDELETEK TÁRA

A MAGYAR KIR. POSTA RÉSZÉRE.

KIADJA A M. KIR. KERESKEDELEM- ÉS KÖZLEKEDÉSÜGYI MINISZTER.

BUDAPEST, 1937. OKTÓBER 15. **40. szám.**

TARTALOM:

Felmentések és megbizatások.
Légipostai hirdetmények kifüggesztése.
Hivatalos levelezés díjátalányozására jogosultak névjegyzékének kiegészítése.
Lefoglalandó sajtótermékek.
Postai szállításból kizárt sajtótermék.
Kesznyéten új postaügynökség megnyitása.
Az abódi postaügynökség megnyitása.
Változások a Helységnévtárban.
Változások az Irányítási Füzetben.
Kimutatás létszámból törölt postakiadóról.
A Közszolgálati Jogszabályok Gyüjteménye II. részének megrendelése.
Betöltendő kiadói állások.
Állástkereső postakiadók.

Felmentések és megbízatások.

112.800/1.

1937. évi november hó elsejei hatállyal

1. Csiba Vince postaműszaki igazgatót a m. kir. posta központi anyagraktára vezetőjének helyettesítése alól felmentem és a m. kir. postavezérigazgatóság 9. ügyosztályába áthelyezem;

2. Kiss Jenő postaműszaki igazgatót a szegedi postaigazgatóság 6. (műszaki) ügyosztályának vezetése, illetve műszaki ügyekben az igazgatóság vezetőjének helyettesítése alól felmentem, a szolgálat érdekében Szegedről Budapestre áthelyezem és a budapesti Helyközi és József távbeszélő központ vezetésével megbízom;

3. Terlanday Béla postaműszaki igazgatót a budapesti postaigazgatóság 6. (műszaki) ügyosztályának vezetése, illetve műszaki ügyekben az igazgatóság vezetőjének helyettesítése alól felmentem és a m. kir. postavezérigazgatóság 6. ügyosztályába áthelyezem;

4. Elekes Jenő posztaműszaki igazgatót a soproni postaigazgatóság 6. (műszaki) ügyosztályának vezetése, illetve műszaki ügyekben az igazgatóság vezetőjének helyettesítése alól felmentem, a szolgálat érdekében Sopronból Budapestre áthelyezem és a m. kir. posta központi anyagraktára vezetőjének állandó helyettesítésével megbízom;

5. Gyapay Árpád postaműszaki igazgatói címmel és jelleggel felruházott postaműszaki tanácsost a pécsi postaigazgatóság 6. (műszaki) ügyosztályának vezetése, illetve műszaki ügyekben az igazgatóság vezetőjének helyettesítése alól felmentem, a szolgálat érdekében Pécsről Budapestre áthelyezem és a budapesti postaigazgatóság 6. (műszaki) ügyosztályának vezetésével és műszaki ügyekben az igazgatóság vezetőjének helyettesítésével megbízom;

6. Nagy Ernő postaműszaki tanácsost a debreceni postaigazgatóság 6. (műszaki) ügyosztályában a helyettes vezetői teendők ellátása alól felmentem, a szolgálat érdekében Debrecenből Sopronba áthelyezem és az igazgatóság 6. (műszaki) ügyosztályának vezetésével, egyúttal műszaki ügyekben az igazgatóság vezetőjének helyettesítésével megbízom;

7. Girscht Ferenc postaműszaki tanácsost a szolgálat érdekében Budapestről Pécsre áthelyezem és az igazgatóság 6. (műszaki) ügyosztályának vezetésével, egyúttal műszaki ügyekben az igazgatóság vezetőjének helyettesítésével megbízom;

8. Kisfalvy Alajos postaműszaki tanácsost a budapesti Helyközi és József távbeszélő központ vezetése alól felmentem, a szolgálat érdekében Budapestről Szegedre áthelyezem és az igazgatóság 6. (műszaki) ügyosztályának vezetésével, egyúttal a műszaki ügyekben az igazgatóság vezetőjének helyettesítésével megbízom;

9. Rósás István postaműszaki tanácsost a Krisztina távbeszélő központ vezetése alól felmentem, a szolgálat érdekében Budapestről Debrecenbe áthelyezem és az igazgatóság 6. (műszaki) ügyosztályában a helyettes vezetői teendők ellátásával megbízom;

10. Lontay Béla postaműszaki tanácsost a Krisztina távbeszélő központ vezetésével megbízom.

Budapest, 1937. évi augusztus hó 12-én.

Légipostai hirdetmények kifüggesztése.

117.316/4.

Az Amszterdam—Budapest—Bandoeng (Batávia) között közlekedő légipostai járat népszerűsítése céljából a Magyar Légiforgalmi Részvénytársaság nagyobb mennyiségű hirdetményt bocsátott a posta rendelkezésére. A hirdetményeket a budapesti hivatalok, valamint a vidéki kincstári és az I. osztályú postamesteri hivatalok a szükséges példányszámban a P. R. T. számával együtt kapják meg.

Felhívom az érdekelt hivatalokat, hogy a hirdetményeket a közönség által használt helyiségben függesszék ki. Megjegyzem, hogy a tudakozó iroda külföldi hírlaposztálya a fentemlített hivatalok esetleges pótrendeléseit, addig, amíg a készlet tart, kielégíti.

Budapest, 1937. évi október hó 11-én.

Hivatalos levelezés díjátalányozására jogosultak névjegyzékének kiegészítése.

I.

117.526/4.

A postahivatalok a „Levélpostadíjszabás" 67. §-ának (A díjátalányozásban részvevő szervek) VIII. pontjába (M. kir. Honvédelmi Minisztérium) 53. tételként — a f. évi november hó 1-től kezdődő érvénnyel — vegyék fel: „Állami hadianyaggyár".

Budapest, 1937. évi október hó 9-én.

II.

118.523/4.

A postahivatalok a „Levélpostadíjszabás" 67. §-ának (A díjátalányozásban részvevő szervek) IV. pontjában (M. kir. Belügyminisztérium) a 63. tétel alatt felvett szervnél a „Budapest" után pont helyett tegyenek vesszőt és folytatólag írják: „valamint miskolci, nyiregyházai és sátoraljaújhelyi kirendeltségei" szöveget.

Budapest, 1937. évi október hó 13-án.

Lefoglalandó sajtótermékek.

I.

119.106/4.

A szegedi kir. törvényszék vizsgálóbírája 1937. évi október hó 6-án kelt B. 6.653/1937. számú végzésével a „Kommunizmus a zsidófaj uralma" és „A liberalizmus a kommunizmus melegágya" című nyomtatványoknak lefoglalását rendelte el.

A m. kir. postahivatalok a szóbanlévő sajtótermék postán szétküldött példányait ne szállítsák és ne kézbesítsék, hanem a szegedi kir. ügyészséghez küldjék be.

Budapest, 1937. évi október hó 11-én.

II.

119.243/4.

A debreceni kir. törvényszék vizsgálóbírája 1937. évi október hó 6-án kelt B. 3.168/2.—1937. számú végzésével a debreceni Beke-nyomdában 1937. évi október hó 4-én nyomott „A kommunizmus a zsidófaj uralma" kitételű nyomtatványnak lefoglalását rendelte el.

A m. kir. postahivatalok a szóbanlevő sajtótermék postán szétküldött példányait ne szállítsák és ne kézbesítsék, hanem a debreceni kir. ügyészséghez küldjék be.

Budapest, 1937. évi október hó 11-én.

Postai szállításból kizárt sajtótermék.

119.011/4.

A Dr. Jung Béla kiadásában Pozsonyban megjelenő „Világszemle" című sajtótermék postai szállítási jogát megvontam.

A postahivatalok ezt a sajtóterméket a kitiltott sajtótermékek módjára kezeljék.

Budapest, 1937. évi október hó 11-én.

Kesznyéten új postaügynökség megnyitása.

118.847/3.

Zemplén vármegye szerencsi járásában fekvő Kesznyéten községben folyó évi október hó 1-én postaügynökség nyilt meg.

Az ügynökség ellenőrző hivatala Girincs, díjnégyszögszáma 851.

Forgalmi köre nevezett községen kívül a közigazgatásilag hozzátartozó Györgymajorra is kiterjed.

Ehhezképest a kir. hivatalok a segédkönyvekben az alábbi változásokat vezessék keresztül:

A Helységnévtárban a 296. oldalon Kesznyétennél az „u. p. és" törlése mellett beírandó: „✉ Eh. Girincs, Miskolc [illegible] Sátoraljaújhely, Hernádnémeti . . . . . 851, postaig. D.", továbbá Györgymajor ⌒ Kesznyéten (237. o.) lakotthelynél u. p. ezentúl Kesznyéten.

A Postahivatalok és Ügynökségek Névsorában a 66. oldalon Keszeg után felveendő: „—, 851, —, Kesznyéten ü. (Eh. Girincs), Zemplén, Debrecen, Miskolc [illegible] Sátoraljaújhely, Hernádnémeti . . . . ", a 157. oldalon pedig a 851. számhoz „Tiszaszederkény" elé beírandó: „Kesznyéten,".

Végül az Irányítási Füzetben a 77. oldalon ugyancsak Keszeg után felveendő: „Kesznyéten, Ü, Zemplén, D, II, Miskolc-Sátoraljaújhely, Eh. Girincs".

Budapest, 1937. évi október hó 11-én.

Az abódi postaügynökség megnyitása.

118.848/3.

Borsod, Gömör és Kishont k. e. e. vármegyék edelényi járásában fekvő Abod községben folyó évi október hó 1-én postaügynökség nyílt meg.

Az ügynökség ellenőrző hivatala Szendrő, díjnégyszögszáma pedig 628.

Forgalmi köre a közigazgatásilag Abod községhez tartozó Büdöskútpusztára, Czekeházymajorra, Ivancsótanyára, Pipolytanyára, továbbá Galvács községre és a közigazgatásilag hozzátartozó Pistavölgytanyára, végül Meszes községre és a hozzátartozó Katalintanyára terjed ki.

Ehhezképest a kir. hivatalok a segédkönyvekben az alábbi változásokat vezessék keresztül:

A Helységnévtárban a 88. oldalon Abodnál az „u. p. és" törlése mellett beírandó: „✉ Eh. Szendrő ,Miskolc [illegible] Tornanádaska, Szendrő, . . . , 628, postaig. „D.,". Továbbá Büdöskútpuszta ⌒ Abod (149. o.), Czekeházymajor ⌒ Abod (171. o.), Galvács kk. (221. o.), Ivancsótanya ⌒ Abod (268. o.), Katalintanya ⌒ Meszes (287. o.), Meszes kk. (367. o.), Pipolytanya ⌒ Abod (433. o.) és Pistavölgytanya ⌒ Galvács (434. o.) lakotthelyeknél, illetve községeknél u. p ezentúl Abod.

A Postahivatalok és Ügynökségek Névsorában az 5. oldalon Abda után felveendő: „—, 628, — , Abod ü. (Eh. Szendrő), Borsod, Debrecen, Miskolc [illegible] Tornanádaska, Szendrő . . . . ", a 154. oldalon pedig a 628. számnál „Lak" elé beírandó: „Abod,".

Végül az Irányítási Füzetben a 7. oldalon „Abod" mellől a „* " jelzés törlendő, a hetedik hasábba pedig beírandó: „Eh. Szendrő".

Budapest, 1937. évi október hó 11-én.

Változások a Helységnévtárban.

119.001/3.

Csaholc (154. o.) ezentúl ⊚ L., u. t. Jánk törlendő.

Királd (298. o.) ezentúl ⊚ L.

Kismétnekpuszta ⌒ Gödörháza (309. o.) ezentúl u. p. és u. t. Senyeháza.

Palajpuszta ~ Vásárosbéc (419. o.) ezentúl u. p. Hedrehely.

Rakamaz (448. o.) ezentúl „L".

Sashalom (466. o.) ezentúl „N".

Vatta (556. o.) ezentúl L, u t. Emőd törlendő.

Budapest, 1937. évi október hó 12-én.

Változások az Irányítási Füzetben.

119.610/3.

Az „Irányítási Füzet" című segédkönyvben bekövetkezett alábbi változásokat a kir. hivatalok vezessék keresztül és a helyes irányítás iránt intézkedjenek:

Budapesti kerületben:

8. o. Adonynál 241 után beírandó 1 Bp 72/5026 v (k.), Agárdnál a jelenlegi adatok helyett 8, †8, Eh. Szfvár 2.

15. o. Bakonysárkánynál †80 után 1 Bp 72 —,

16. o. Balassagyarmatnál l. cs. Bp. 62—l. Bp. 72/3930 v. (H. Ü. ü. után nem) helyett l. Bp. 62—72— cs. Bp. 62 (H. Ü. ü. után nem)/3930 v.,

19. o. Baracskánál a jelenlegiek helyett 8, †8,

24. o. Bodajknál l. Szfvár 2— elé l. Bp. 72—,

27. o. Börgöndnél a mostani adatok helyett 98, Eh. Pusztaszabolcs, †98,

37. o. Dinnyésnél utolsó tételnek †8,

43. o. Ercsinél 98 után l. Bp. 72/1034 v. (k.), †32., Érdnél a mostani adatok helyett 8, l. Bp. 72/1214 v. (k.), †8,

46. o. Fehérvárcsurgónál l. Szfv 2. elé l. Bp. 72—,

50. o. Fülénél a mostaniak helyett 48, †48,

52. o. Gárdonynál a mostaniak helyett 8, †8,

65. o. Hugyagnál 235 elé l. Bgyarm.— l. Bp. 62— l. Bp. 72/4242 v.,

73. o. Kápolnásnyéknél a jelenlegi adatok helyett 8, l. Bp. 72/1214 v. (X/1—III/31), †8,

82. o. Kisvelencénél a mostaniak helyett 8, †8,

91. o. Litkénél és 92. oldalon Ludánynál 235 elé l. Bgyarm— l. Bp 62—72/4242 v.

96. o. Martonvásárnál 8 után l. Bp. 72/1214 v. (k.),

101. o. Mohánál és Mórnál l. Szfvár 2. elé l. Bp. 72—,

110. o. Nagytéténynél a mostani adatok helyett 8, l. Bp. 72/1214 v. (k.), †8 írandó.

125 o. Pestszentimrénél (V/1—IX/15) törlendő.

126. o. Pettendnél a mostaniak helyett 8, †8,

127. o. Polgárdinál Szfvár 2/1122 v. (VI/26-ig és IX/9-től) helyett 48,

129. o. Pusztaszabolcsnál a jelenlegi adatok helyett 31, †31, l. Dföldv—l. Paks/5017 v. (H. Ü. ü. után nem), 32, 98, l. Bp. 72/1014 v., †32, †241, l. †135—, cs/1001 v., †98,

138. o. Sárosdnál 32 után l. Bp. 72/1014 v. (k.) írandó.

140. o. Seregélyesnél (VI/26-ig és IX/9-től) törlendő.

141. o. Solymárnál (VI/15—IX/15) törlendő.

143. o. Sóskútnál a jelenlegiek helyett 8, †8,

161. o. Tárnoknál a jelenlegi adatok helyett 8, †8,

171. o. Üllőnél 4 után l. Bp. 62/744 v. (k.)

174. o. Vanyarcnál a mostani adat helyett 22, Szirák.

182. o. Zichyújfalunál (VI/26-ig és IX/9-től) törlendő.

Debreceni kerületben:

9. o. Alsóábránynál 33 törlendő, l. 38 helyett pedig 38 írandó.

11. o. Anarcsnál első tételnek beírandó Kisvárda (kerékpárjárat).

38. o. Disznóshorvátnál 9664 helyett 9666,

43. o. Encsnél 34 elé M 2—,

46. o. Feldebrőnél †68 után 68 írandó.

52. o. Galyatetőnél „(VI/27—IX/8)" törlendő.

69. o. Jászberénynél †38 és Hatvan elé „l" írandó.

71. o. Kácsnál l. 38 törlendő.

75. o. Kékestetőnél Mátraháza után beírandó (k. ü.).

80. o. Kisrozvágynál első tételnek beírandó l. Ricse (k.),

82. o. Kocsordnál 56 után l. 20/6636 v.,

96. o. Mátraballánál és Mátramindszentnél †68 után 68 írandó.

98. o. Mezőnyárádnál 33 törlendő.

102. o. Múcsonynál 9664 helyett 9666,

105. o. Nagydobosnál 115 elé l. 56— l. Mszalka/6532 v. írandó.

115. o. Nyirmeggyesnél (V. Ú.) törlendő.

118. o. Ópályinál 115 elé beírandó l. 56— l. Mszalka/6532 v., 115, Ormospusztánál pedig 9664 helyett 9666.

121. o. Pácinnál első tételként beírandó l. Ricse (k.).

124. o. Pátrohánál 115 elé 116 írandó.

135. o. Rudabányánál 9664 helyett 9666 írandó.

137. o. Sálynál 33 törlendő, l. 38 helyett 38 írandó.

163. o. Tibolddarócnál 33 törlendő.

165. o. Tiszaroffnál †78 törlendő.

178. o. Vitkánál 115 elé beírandó l. 56— l. Mszalka/6532 v.

182. o. Zsadánynál a mostani adatok helyett 292 írandó.

Pécsi kerületben:

17. o. Balatonföldvárnál 1214 v. után (VII/27—IX/8), írandó.

19. o. Barcs l.-nél l †29/5730/5727 a v. törlendő.

20. o. Bátánál 162 helyett †162 (H. Ú. ü. után nem), l. Pécs 2/6434 v. (H. Ú. ü. után), Bátaszéknél Pécs 2/6434 v. (V. Ú. nem) törlendő, 6434 v. után (V. Ú.) helyett (V. Ú. ü.) 162 (V. Ú. ü.) írandó.

28. o. Buzsáknál †66 helyett l. 8/5525 v.,

35. o. Csurgó l. 31 elé l. 7/1015 v. írandó.

40. o. Dunaszekcsőnél a jelenlegiek helyett †162 (H. Ú. ü. után nem), l. 135/gk., l. Pécs 2/6434 v. (H. Ú. ü. után),

45. o. Erdősmecskénél a jelenlegiek helyett †162 (H. Ú. ü. után nem), — 162 (V. Ú. ü.), l. Pécs 2/6434 v. (k.),

46. o. Fekednél a jelenlegi adatok helyett †162 (H. Ú. ü. után nem), Eh. Pécs 2, 162 (V. Ú. ü.), l. Pécs 2/6434 v. (k.) írandó.

49. o. Fonyód-fürdőtelepnél 66 az 1214 v. után írandó.

50. o. Fürgednél 226 elé Ujdomb/6022 v. (H. Ú. ü. után nem),

57 o. Györkönynél †136 helyett †135,

64. o. Hirdnél és Hosszúheténynél (65. o.) a jelenlegi adatok helyett †162 (H. Ú. ü. után nem), 162 (V. Ú.), l. Pécs 2/6434 v. (k.) írandó.

73. o. Kaposfürednél 66 helyett †66, †66 helyett 66, Kaposvár 1 után l. 8/5525 v.,

73. o. Kaposvár 1-nél †66 a †92 után írandó.

77. o. Keszthelynél l. Nkan. 2/7637 v. l. Tapolca/1102 v. l. 48/1112 v. törlendő, l. Tapolca elé beírandó l. 48—, 1112 helyett pedig 5224 v. írandó.

81. o. Kistapolcánál 6516 törlendő.

91. o. Lengyeltótinál a jelenlegi adatok helyett †66, l. 8/5525 v., 66 írandó.

106. o. Nagyharsánynál 6516.,

107. o. Nagykanizsa 2-nél l. Bp. 12 törlendő.

109. o. Nagypallnál a jelenlegi adatok helyett †162 (H. Ú. ü. után nem), 162 (V. Ú. ü.), Eh. Pécsvárad, l. Pécs 2/6434 v. (k.) írandó.

113. o. Novánál (K. P. nem) törlendő.

117. o. Odalmandnál 226 elé Ujd (H. Ú. után nem)— l. Ujd (H. Ú. után)/6022 v.,

119. o. Ortaházánál †86 után l. Zeg.— l. Bp. 72/7443 v., Osztopánnál és Öreglaknál (120. o.) 66 helyett †66, l. 8/5525 v., †66 helyett 66 írandó.

122. o. Palotabozsoknál a jelenlegi adatok helyett †162 (H. és Ú. ü. után nem), 162 (V. Ú. ü.), l. Pécs 2/6434 v. (k.),

124. o. Pécs 2-nél 31 után †162 (H. Ú. ü. után nem) írandó, l. Baja/6835 v. (k.) —162—136 (H. Ú. ü. után nem/6435 v. (k.) törlendő, †228 az 1916 v. után írandó, †121 után †162 helyett 162/6431 v. (V. Ú. ü.), Pécsváradnál a jelenlegi adatok helyett †162 (H. Ú. ü. után nem), l. P. 2/6432 v. (k.), 162 (V. Ú. ü.), l. P. 2/6434 v. (k.), 162 (k.),

128. o. Pusztaberénynél a jelenlegi adatok helyett †66, l. 8/5525, Eh. Lengyeltóti, 66,

129. o. Pusztakovácsinál a mostani adatok helyett Osztopán, l. 8/5525 v.,

130. o. Püspöklaknál 162 helyett †162 (H. Ú. ü. után nem), l. Pécs 2/6434 v. (H. Ú. ü. után) írandó.

140. o. Siklósnál 6714 törlendő.

141. o. Somberekné 162 helyett †162 (H. Ú. ü. után nem), l. Pécs 2/6434 v. (H. Ú. ü. után), Somogynál a jelenlegi adatok helyett †162 (H. Ú. ü. után nem), 162 (V. Ú. ü.), l. Pécs 2/6434 v. (k.), Somogyaszalónál Mernye helyett Kaposvár 1, Somogyfajsznál †66 helyett Osztopán, l. 8/5525. v.

142. o. Somogyjádnál és Somogyvárnál a mostani adatok helyett †66, l. 8/5525, 66 írandó.

144. o. Sümegnél l. Bp. 72/7524 v. (VI/27—IX/8 nem) törlendő.

148. o. Szebénynél a mostani adatok helyett beírandó †162 (H. Ü. ü. után nem), Eh. Pécs 2, 162 (V. Ü. ü.), l. Pécs 2/6434 v. (H. Ü. ü. után),

150. o. Szekszárdnál l. 43 elé l. Bp. 72— írandó, 162 és 136 után II. törlendő, l. 162/5217 v. (H. Ü. után) törlendő.

159. o. Tamásinál 6060 v. után beírandó Ujd/6022 v. (H. Ü. után nem) írandó.

160. o. Tapolcánál 1111 v. helyett 5223 v. írandó.

162. o. Terehegynél l. Bp. 72/6722 v. törlendő.

170. o. Ujdombóvárnál 43 előtt az „l", l. 162 törlendő

174. o. Várdánál a mostani adatok helyett beírandó †66, l. 8/5525 v., Eh. Kaposvár 1, 66.

176. o. Véménd nél a jelenlegiek helyett beírandó †162 (H. Ü. ü. után nem), 162 (V. Ü. ü.), l. P. 2/6434 v. (k.), 162 (k.). —

181. o. Zalakoppánynál Zalaszentgrót helyett Kehida, Zalatárnoknál pedig (K. P.) törlendő.

Soproni kerületben:

17. o. Balatonfőkajárnál l. 8 után (H. és Ü. után) —8 (H. Ü. után nem), Balatonkenesénél †48 után l. Bp. 72/1118 v.,

22. o. Berhidánál l. 8 után (H. és Ü. után) -8 (H. Ü. után nem) írandó.

30. o. Celldömölknél †197 törlendő, 54 után beírandó l. Szbhely 2/1315 v.,

30. o. Csajágnál †48 helyett 226,

34. o. Csörötneknél Szentgotthárd helyett Alsórönök írandó.

43. o. Egyházasrádócnál l. Bp. 72. törlendő.

60. o. Hajmáskérnél és Hajmáskéri tábornál †82 után beírandó l. Szfvár 2/1836 v.,

65. o Hosszúperesztegnél †112 elé 112,

68. o. Ivánc nál 53 után l. Szbh 2/1354 v.,

74. o. Kecskédnél 106 elé †106,

78. o. Kisbérnél 2857 v (IX/9—VI/26) helyett 2817 v.,

81. o. Kisunyomnál l. Bp. 72. törlendő.

85. o. Körmendnél 1302 helyett 1354,

90. o. Lázinál 106 elé †106,

95. o. Máriaújfalunál 53 után l. Szbh 2/1354 v.,

104. o. Nádasdnál 216 elé l. Körmend/8672 v.,

106. o. Nagyigmándnál 2857 v. (VI/27—IX/8 nem) helyett 2817 v.,

114.o. Nyárádnál a mostani adatok helyett Celld, l. 82/1315 v.,

120. o. Öskünél 82 után †82,

123. o. Papkeszinél a mostani adatok helyett l. 8 (H. Ü. után) —8 (H. Ü. után nem/6022 v, 226,

125. o. Peremarton gyártelepnél l. Bp. 72 helyett l. 8 (H. Ü. után) —8 (H. Ü. után nem),

127. o. Pinkamindszentnél Körmend után — l. Szbhely 2,

134. o. Rédénél 106 elé †106,

135. Románd nál 106 elé †106,

137. o. Salköveskútnál első tételnek 24 írandó.

139. o. Sárvár 2-nél 197 törlendő.

152. o. Szentgotthárdnál l. Bp. 72— l. Szhely 2/1302 v. törlendő, l. Szbh 2— elé pedig beírandó l. Bp. 72, Szentpéterfánál Körmend elé l. Szbhely 2.

156. o. Szöce Rimánymajornál Eh. Körmend elé beírandó l. Körmend/8672 v.,

171. o. Uraiújfalunál a mostani adatok helyett l. Szbhely 2/8423 v. †176,

174. o. Vasaljánál a mostani adatok helyett l. Szbhely 2— Eh. Körmend/8576 v. írandó.

175. o. Vaszarnál 1322 b. v. után beírandó †54,

177. o. Vilonyánál 6022 v. elé l. 8 helyett beírandó l. 8 (H. Ü. után) —8 (H. Ü. után nem), Vinárnál pedig az első tételként 54.

Szegedi kerületben:

14. o. Baja 1-nél l. 162 helyett l. Pécs 2 írandó, †222 (kü.) törlendő, 2116 elé l. 162 (V. Ü. ü.), 5238 v. elé l. 162 (k.) írandó, 5238 v. után (V. Ü. ü.) törlendő, 2116 után Bp 72 mellé beírandó (V. Ü. ü. nem).

21. o. Békéscsaba 2-nél 6 elé beírandó l. Orosh/1622 v., Békésszentandrásnál a mostani adatok helyett 102, l. Szarvas — 6,

26. o. Borotánál pedig l. 161 (V. Ü. ü. után nem), Baja (V. Ü. ü. nem), l. †143 (V. Ü. ü. után), 135 írandó.

37. o. Deszknél †123 helyett beírandó Szeged 2/12 v.,

52. o. Garánál 222 helyett †143—60—135—Baja/6924 v. írandó.

75. o. Kecskemétnél 733. v. előtt Kkfháza helyett l. Kkfháza,

90. o. Lajosmizsénél 152 elé l. 3— l. Kecskemét/3739 v.,

92. o. Lökösházánál †6 után l. Bp. 72/602 v.,

101. o. Monostorfalvánál 4 helyett l. 4,

120. o. Öcsödnél a jelenlegi adatok helyett 102, l. Szarvas—6, Öregcsertőnél 185 után †185 (k. ü.), Örkénynél és Örkénytábornál 152 elé l. 3—l. Kecsk./3727 v.,

134. o. Rémnél a mostani adatok helyett l. 161 (H. Ü. ü. után nem), Baja (k.), l. †143 (H. Ü. ü. után), 135 írandó.

147. o. Szarvasnál 7822 v., l. Orosháza/7837 v. törlendő, l. 28 után 7837 v., 7834 v. után pedig l. Orosh/7833 v. beírandó.

161. o. Tassnál l. Bp. 72/904 v. törlendő.

171. o. Ujszásznál †158 után beírandó l. Bp. 72/604 v. (k.),

175. o. Vaskútnál 222 helyett Baja — †143—60—135/6924 v. írandó.

Budapest, 1937. évi október hó 12-én.

Kimutatás létszámból törölt postakiadókról.

Postaigazgatósági kerület	A létszámból törölt egyén				A létszámból való törlés oka
	neve	állása	születési helye és éve	állomáshelye, hol utoljára alkalmazva volt	
Budapest	Csontos Erzsébet	kiadó	Bdapest 1908.	Pánd	Kineveztetett postamesterré a pándi postahivatalhoz.

NEM HIVATALOS RÉSZ

A Közszolgálati Jogszabályok Gyüjteménye II. részének megrendelése.

A Közszolgálati Jogszabályok Gyüjteményének II. része a pénzügyminisztérium összeállításában és kiadásában megjelent. Ez a rész az állami és vármegyei alkalmazottak lakáspénzére, családi pótlékára, kiküldetési és átköltözködési illetményeire vonatkozó törvényes rendelkezéseket és szabályokat tartalmazza.

A Gyüjtemény ára 1 pengő 30 fillér. Megrendelhető a postavezérigazgatóság segédhivatala útján

Budapest, 1937. évi október hó 11-én.

Betöltendő kiadói állások.

Mór postahivatal állandó alkalmazásra nagyobb gyakorlottal bíró, lehetőleg németül is beszélő kiadót keres.

Pétervására postahivatal kiadónőt keres a második kiadói állás betöltésére október 15-től. Fizetés megegyezés szerint.

Állástkereső postakiadók.

Az állást kereső postakiadó				Jegyzet
neve	címe (jelenlegi tartózkodási helye)	szolgálati éveinek száma	mely időponttól kezdve vállal állást	
Farkas Kálmán	Baksa	7½	október 15.	
Csikós Nándor	Szeged (Fodor u. 31. I. em. 4.)	3	azonnal	

A szerkesztőségnek szánt küldemények címzése: Postavezérigazgatóság, 4. ügyosztály, Budapest 114.
A kiadóhivatalnak szánt küldemények címzése: Külföldi hirlaposztály, Budapest 4.

Fővárosi Nyomda Rt. nyomása. — Felelős : Duchon János.

RENDELETEK TÁRA

A MAGYAR KIR. POSTA RÉSZÉRE.

KIADJA A M. KIR. KERESKEDELEM- ÉS KÖZLEKEDÉSÜGYI MINISZTER.

BUDAPEST, 1937. OKTÓBER 22. **41. szám.**

TARTALOM:

Felmentés és megbizatás.

Lebélyegzett levélbélyegek árumintaként való szállítása.

Új Légipostai Menetrend kiadása.

Változások a Légipostadíjszabásban.

Csomagszállítás a Magyar Királyi Duna-Tengerhajózási R. T. hajóival.

Adatgyüjtés az átalányrendszerű távbeszélő hálózatok helyi forgalmáról.

Változás a Távbeszélő Díjszabásban.

Takarékossági propaganda támogatása.

A „Takarékossági nap" hirdető bélyegzőinek használata.

Lefoglalandó sajtótermék.

Postai szállításból kizárt sajtótermék.

Változások a mozgóposták és jegyzékelőmenetek jegyzékében.

Kisoroszi postaügynökség átalakítása postahivatallá.

Változások a Helységnévtárban.

A m. kir. postatakarékpénztár 1937. évi szeptember havi forgalma.

Személyzetiek.

Pályázat postaügynöki állásra.

Betöltendő kiadói állás.

Felmentés és megbizatás.

117.182/1.

Dr. Kiss Kornél postaigazgatót a m. kir. postavezérigazgatóságnál testnevelési központi előadói teendők alól, — e megbizatásban kifejtett szolgálatának elismerése mellett, — felmentettem és egyidejűleg a m. kir. postavezérigazgatóság 11. ügyosztálya keretében a légoltalmi és testnevelési csoport vezetésével megbíztam.

Budapest, 1937. évi október hó 15-én.

Lebélyegzett levélbélyegek árumintaként való szállítása.

108.454/4.

A belföldi forgalomban megengedem a lebélyegzett (postai keletbélyegzővel érvénytelenített) levélbélyegeknek, mint kisebb áruértékkel biró tárgyaknak, árumintaként való szállítását.

A hivatalok jegyezzék elő e rendeletemet az A. 1. Szab. 36. §. 1. pont 2. bekezdésénél. A Szabályzat szövegének kiegészítése iránt a legközelebbi Változásban intézkedem.

Budapest, 1937. évi október hó 11-én.

Új Légipostai Menetrend kiadása.

119.453/4.

A téli légipostai menetrendváltozásokkal kapcsolatban a Légipostai Menetrendet e rendelet mellékleteként újból kiadtam. A hivatalok a P. R. T. 1937. évi 20. számának mellékleteként kiadott Légipostai Menetrend helyett ezentúl az új menetrendet használják.

A menetrend új kiadásából a külföldi hírlaposztálynál korlátolt példányszámban különlenyomat áll rendelkezésre, amelyből a hivatalok a légipostát gyakrabban igénybevevő felek között való szétosztás céljából szolgálati levelezőlapon rendelhetnek.

Budapest, 1937. évi október hó 12-én.

Változások a Légipostadíjszabásban.

I.

118.196/4.

A hivatalok a Légipostadíjszabásban a 8—21. oldalon az alább felsorolt országoknál feltüntetett légipostai pótdíjjal egysorban a 4. hasábba írják be a következő megjegyzést: „New-Yorkon át"; ugyanezeknél az országoknál a

meglevő díjak alá írják be: a 2. és a 3. hasábba 3 P 50 f-t, a 4. hasábba pedig „Az Air France-cal Délamerikán át" megjegyzést. Antigua, Bahama-szigetek, Barbados, Brit-Guyana, Brit-Honduras, Caicos-szigetek, Costa Rica, Curaçau, Dominika, Ecuador, Francia Guyana, Grenada, Guadeloupe, Guatemala, Haiti, Honduras, Jamaika, Kajmán-sziget, Kuba-Martinique, Montserrat, Németalföldi-Guyana, Nevis, Nikaragua, Porto Rica, Salvador-köztársaság, Santo Domingo-köztársaság, St. Kitts (Christophe) és Nevis, St. Lucia, St. Vincent, Tobago, Trinidad, Turks-szigetek, Venezuela és Virginia-szigetek.

A 14. oldalon Kolombiánál és a 17. oldalon a Panama-csatorna vidékénél és Panama köztársaságnál a 2., ill. 3. hasábban a díjtétel mellett levő [1]), ill. [2]) jegyzetet és a lap alján a vonatkozó megjegyzést töröljék. E három országnál a meglevő adatok alá írják be:

a 2. és 3. hasábba 3 P 50 f,

a 4. hasábba „Az Air France-cal Délamerikán át".

Budapest, 1937. évi október hó 14-én.

II.

119.769/4.

A hivatalok a Légipostadíjszabásban a 24—32. oldalakon az alább felsorolt országoknál a 4. hasábban feltüntetett légiszállítási pótdíjat töröljék és helyébe írják a megfelelő új díjakat.

Az ország neve		régi díj	új díj
Ausztria	a)	—.80	—.50
	b)	1.90	1.60
Belgium	1.	6.15	5.85
	2.	3.15	2.85
Bulgária	1.	2.30	1.50
	2.	—.95	—.60
Cseh-Szlovákország	a)	2.—	1.70
	b)	4.15	3.85
Dánia	1.	5.35	5.05
	2.	3.15	2.85
Danzig	1.	5.35	5.05
	2.	3.15	3.15
Észtország	1.	9.20	8.90
	2.	3.15	2.85
Finnország	1.	7.05	6.75
	2.	5.85	5.05
	3. a)	3.15	2.85
	3. b)	3.15	2.85
Görögország	1.	4.—	2.95
	2.	—.95	—.60
Ir-szabadállam		7.50	7.20
Jugoszláv Királyság		—.95	—.60
Lengyelország		3.55	3.25
Lettország	1.	7.50	7.20
	2.	3.15	2.85
Litvánia	1.	6.60	6.30
	2.	3.15	2.85
Luxemburg		3.15	2.85
Nagybritannia és Észak-Irország		7.50	7.20
Németalföld	1.	5.75	5.45
	2.	3.15	2.85
Németország	a)	3.15	2.85
	b)	5.30	5.—
Norvégia	1. a)	7.50	7.20
	1. b)	7.50	7.20
	2. a)	5.35	5.05
	2. b)	5.35	5.05
	3. a)	3.15	2.85
	3. b)	3.15	2.85
Olaszország		2.45	2.15
Románia		2.25	1.95
Svájc		3.35	3.05
Svédország	1.	5.35	5.05
	2. a)	5.35	5.05
	b)	3.15	2.85
Törökország	1.	3.60	3.30
	2.	2.30	2.—
Vatikánváros-állam		2.45	2.15

Budapest, 1937. évi október hó 14-én.

Csomagszállítás a Magyar Királyi Duna-Tenger-hajózási R.-T. hajóival.

117.232/4.

Hivatkozással a P. R. T. 1937. évi 14. számában megjelent 96.223/4. sz. rendeletemre, értesítem a hivatalokat, hogy a dunai hajózás téli bizonytalansága miatt, a Magyar Királyi Duna-Tengerhajózási R.-T. a Keletre induló menetrendszerű hajójáratait további intézkedésig beszüntette.

A hivatalok jegyezzék ezt elő a Csomagdíjszabásban Egyiptomnál, Iraknál, Iránnál, Palesztinánál és Sziriánál a 9. hasábban és a vonatkozó jegyzet szövegében a P. R. T. számát javítsák 1937 : 14-ről 1937 : 40-re.

Budapest, 1937. évi október hó 14-én.

Adatgyüjtés az átalányrendszerű távbeszélő-hálózatok helyi forgalmáról.

120.099/2.

Az 1937. évi helyi távbeszélőforgalom megállapítása céljából elrendelem, hogy az átalányrendszerű központok a hálózatokon belül lebonyolított *helyi* beszélgetéseket első esetben a f. évi október hó 24-től (vasárnaptól) október 30-ig (szombatig) terjedő időben, második esetben pedig a f. évi november hó 14-től (vasárnaptól) november hó 20-ig (szombatig) terjedő héten számlálják. A számlálás eredményét a hivatalok (ügynökségek) *házilag* készítendő kimutatásba jegyezzék be. A kimutatásban naponként külön kell feltüntetni a postaszolgálati ügyben és külön az előfizetők között létesített kapcsolások számát. Az eredeti kimutatást a hivatalok irattárukban őrizzék meg, az októberi számlálás végeredményét azonban „Postaszolgálati beszélgetések" és „Egyéb beszélgetések" c. alatt, tehát két tételben az október havi munkaegységkimutatás III. „Távbeszélő részé"-nek az „Átalányrendszerű kézikapcsolású központnál" című alfejezet melletti lapszélén jelentsék. A novemberi számlálás eredményét hasonló módon a november havi munkaegységkimutatásban kell jelenteni.

„Az egységes távbeszélő hálózatba bevont központok előfizetői között váltott helyi beszélgetéseket mindig csak a hívó előfizető központja jegyezze."

Az igazgatóságok e rendelet végrehajtását az október és november havi munkaegységkimutatások felülvizsgálása alkalmával ellenőrízzék.

Ez az adatgyüjtés a gépikapcsolású, az alap- és beszélgetési díjrendszerű kézikapcsolású, a falurendszerű gépikapcsolású és a falurendszerű részben gépikapcsolású távbeszélő hálózatokat nem érinti, mert e hálózatokban a helyi beszélgetések számlálása rendszeresen folyik.

Budapest, 1937. évi október hó 20-án.

Változás a Távbeszélő Díjszabásban.

115.437/8.

Egyrészről Magyarország, másrészről Irak közt a távbeszélőforgalom megnyilt.

A forgalomban Magyarország részéről az összes távbeszélő központok, Irak részéről egyelőre csak Bagdad távbeszélő előfizetői vesznek részt.

A háromperces beszélgetés díja 119 aranyfrank, minden további percért ennek egyharmada, vagyis 39.67 aranyfrank fizetendő. Az értesítési díj (taxe de préparation) 23 aranyfrank.

A forgalom egyéb feltételei ugyanazok, mint az Egyiptommal való távbeszélő forgalomban.

A hivatalok a csatolt fedőlapot a Távbeszélő-Díjszabás 67. oldalán Fülöp-szigetek és Japán közé ragasszák be.

Budapest, 1937. évi október hó 8-án.

Takarékossági propaganda támogatása.

119.514/10.

Az elmult évekhez hasonlóan az idén is október hó 31-én rendezi a m. kir. postatakarékpénztár a m. kir. kormány megbízásából a Takarékpénztárak és Bankok Egyesületével és több más testülettel karöltve immár a tizenegyedik országos takarékossági napot.

Az idén is támogatni kívánom ezt az országos akciót és elvárom a postahivataloktól, hogy ennek sikere érdekében kellően közreműködnek.

A hivataloknak megküldött takarékosságra buzdító röplapokból egy-egy példányt a november havi járandóság kifizetése alkalmával min-

den egyes postaalkalmazottnak (órabéreseknek és postamesteri alkalmazottaknak is) adjanak át s az esetleg fennmaradó röplapokat a postát igénybevevő felek között osszák ki. A lehetőséghez képest élőszóval is igyekezzenek minél szélesebb körben ismertté tenni a takarékossági mozgalmat.

Budapest, 1937. évi október hó 14-én.

A „Takarékossági nap" hirdető bélyegzőinek használata.

120.064/3.

Értesítem a postahivatalokat, hogy a „Takarékossági nap" hirdetése céljából a budapesti 2., 4., 10., 54. és 114. számú postahivatalok „Országos Takarékossági Nap — Október 31 — Szerezz Takarékbetétkönyvet" feliratú kézihenger-bélyegzőt, a budapesti 62. és 72. számú postahivatalok pedig Krag-féle bélyegzőgépüknél ugyanilyen feliratú hirdető hengereket is használnak f. évi október hó 12-től, illetőleg a mult évben is használt bélyegzőkön szükséges javítások elkészültétől kezdődőleg f. évi október hó 31-ig bezárólag, a náluk feladott levélpostai küldemények lebélyegzéséhez.

Budapest, 1937. évi október hó 15-én.

Lefoglalandó sajtótermék.

120.050/4.

A budapesti kir. büntető törvényszék vizsgálóbírája 1937. évi október hó 15-én kelt B. I. 12.000/1937. számú végzésével a Budapesten előállított „Népszava" című politikai napilap 1937. évi október hó 15. napján megjelent 234. számának lefoglalását rendelte el.

A m. kir. postahivatalok a szóbanlevő sajtótermék postán szétküldött példányait ne szállítsák és ne kézbesítsék, hanem a budapesti kir. ügyészséghez küldjék be.

Budapest, 1937. évi október hó 15-én.

Postai szállításból kizárt sajtótermék.

119.420/4.

A New-Yorkban megjelenő „Nők világa". a Tel-Avivban megjelenő „Davar" héber nyelvű és a Bécsben Fern Atanáz szerzőtől megjelent „A zsidó rituális gyilkosságok igazi oka" című külföldi sajtótermékektől a postai szállítás jogát megvontam.

A postahivatalok ezt a sajtóterméket a kitiltott sajtótermékek módjára kezeljék.

Budapest, 1937. évi október hó 12-én.

Változások a mozgóposták és jegyzékelőmenetek jegyzékében.

120.483/3.

Székesfehérvár és Veszprém közt az 1820. sz. vonatban berendezett jegyzékelőmenet hétfőn és ünnepek utáni napon, a Veszprém—Székesfehérvár közt a 7151/1821. sz. vonatokban fenntartott pedig vasárnapokon és ünnepnapokon nem közlekedik. A Székesfehérvár—Budapest 98. sz. mozgóposta az 1811. sz. vonatban naponta közlekedik. Az Aszód-pu.—Szirák közti közúti gépkocsijáratot Vác postahivatal helyett az igazgatóság ellenőrzi.

A kir. hivatalok ezeket a változásokat jegyezzék elő a P. R. T. folyó évi 17-ik számában közzétett 99.751/3. sz. rendelet mellékleteként megjelent jegyzékben.

Budapest, 1937. évi október hó 19-én.

Kisoroszi postaügynökség átalakítása postahivatallá.

119.903/3.

A Pest-Pilis-Solt-Kiskun vármegyében fekvő kisoroszi, távbeszélővel egyesített postaügynökség, f. évi október hó 15-től, változatlan forgalmi körrel, postahivatallá alakíttatott át.

Az új postahivatal ellenőrző száma: 444.

Ehhez képest a hivatalok a segédkönyvekben az alábbi változásokat vezessék keresztül:

A Helységnévtárban (309. o.) „✉ Eh. Budapest 62" helyett „444" írjanak.

A Postahivatalok és Ügynökségek névsorában (68. o.) az első hasábba jegyezzék be „444", a negyedik hasábban „ü. Eh. Budapest 62"-t töröljék, a 168. oldalon pedig a 444 számnál írják be „Kisoroszi".

Az Irányítási Füzetben (80.) a második hasábba „Ü." helyett „IV"-t írjanak, a hetedik hasábban pedig „Eh."-t töröljék.

Budapest, 1937. évi október hó 19-én.

Változások a Helységnévtárban.

120.113/3.

Bányatelep ∩ Rózsaszentmárton (120. o.) ezentúl u. t. Apc.

Brauntanya ∩ Csaholc (147. o.) ezentúl u. t. Csaholc.

Csónatanya ∩ Csaholc (167. o.) ezentúl u. t. Csaholc.

Királdi bánya ∩ Királd (298. o.) u. t. Királd után beírandó „(belterület)".

Nagyszalonta (392. o.) ezentúl ⊂ L.

Pápánál (421. o.) a [és ⊂ után a „C" mellé beírandó „egész éven át 7 órától".

Pesthidegkút (429. o.) ezentúl L.

Rákoskert v. mh. (449. o.) ezentúl ∩ Rákoskeresztúr helyett Rákoscsaba, u. p. és u. t. Rákoskeresztúr (belterület) helyett u. p. és u. t. Rákoscsaba.

Rózsaszentmárton (457. o.) ezentúl u. t. Apc.

Vályitanya (Fürdőtanya) ∩ Csaholc (549. o.) ezentúl u. t. Csaholc.

Világostanya ∩ Rózsaszentmárton (561. o.) ezentúl u. t. Apc.

Budapest, 1937. évi október hó 19-én.

A m. kir. postatakarékpénztár 1937. évi szeptember havi forgalma.

6.924/eln. ptk. sz.

A takaréküzletágban a betétek 1,647.535 P 68 f-rel haladták túl a visszafizetéseket. A betétek állománya 1937. szeptember hó végén 122,858.278 P 87 f. volt. A különleges kamatozású takarékbetétek álladéka a fenti álladékban 17,875.553 P 23 f-rel szerepel. A betevők száma a hó végén 504.303.

A csekküzletágban a jóváírásokat 4,237.768 P 32 f-rel múlták felül a megterhelések. A csekkbetétek állománya 1937. szeptember hó végén 176,983.829 P 09 f volt. A csekkszámlatulajdonosok száma a hó végén 36.430.

Az értékpapírüzletágban az intézet tulajdonában levő különféle értékpapírok állománya 1937. évi szeptember hó végén névértékben 119,431.017 P 04 f-t tett ki, az intézetnél levő idegen tulajdont képező értékpapírok és egyéb értékek pedig 97,966.489 P 65 f értéket képviseltek. A hó végén forgalomban volt járadékkönyvek, illetve letéti jegyek száma 85.083.

A zálogüzletágban 247.244 drb új zálogfelvétel 5,001.169 P kölcsönnel és 257.197 drb zálogkiváltás 5,200.207 P kölcsönvisszafizetéssel szerepel. A zálogtárgyak álladéka 1937. szeptember hó végén 1,372.614 drb, a zálogkölcsöntőke álladéka pedig 28,445.369 P volt.

Az árverési csarnokban önkéntes árverésre 2.487 drb, kényszerárverésre pedig 6.594 drb különféle ingóság került. Eladatott összesen 7.530 drb, a befolyt vételár 134.714 P 91 f-t tett ki.

Az összforgalom a takarék-, csekk- és zálogüzletágban 1937. szeptember hó folyamán 3,237.527 tétel, s 1.546,713.034 P, az összes betétek állománya pedig a hó végén 299,842.107 P 96 f volt.

Budapest, 1937. évi október hó 7-én.

Személyzetiek.

120.162/I.

A m. kir. postaszemélyzet körében 1937. augusztus havában előfordult változások (a számok az alkalmazottak rangsorszámát jelentik).

Áthelyeztettek: Szabó Gusztáv dr. tanácsos 63 Debrecenből Szegedre, Batta József dr. főfelügyelő 198 Sopronból Budapestre, Heinrich Antal felügyelő 141 Egerből Budapestre, Seregély Géza felügyelő 294 Székesfehérvárról Budapestre, Kiss Béla főtiszt 396 Jászberényből Gyöngyösre, Hertay Rezső dr. gyakornok 125 Vácról Budapestre, Kormány Béla gyakornok 138 Nyiregyházáról Debrecenbe, Polgár Antal gyakornok 163 Kiskunfélegyházáról Budapestre, Mikó Tivadar gyakornok 185 Miskolcról Karcagra, Böszörményi Zoltán gyakornok 189 Mezőtúrról Budapestre, Kulina Béla főellenőr 86 Szerencsről Egerbe, Balaton József II. oszt. altiszt 1326 Budapestről Kalocsára, Vass Miklós II. oszt. altiszt 1498 Szolnokról Budapestre, Kárai Dezső II. oszt. altiszt 1979 Nyiregyházáról Debrecenbe, Barr Sándor II. oszt. altiszt 2397 Kalocsáról Budapestre, Fazekas Pál II. oszt. altiszt 2558 Budapestről Sátoraljaújhelyre, Deutschmann József II. oszt. altiszt 2579 Sátoraljaújhelyről Budapestre, Szénási Mihály turkevei II. oszt. altiszt 2806 Sátoraljaújhelyről Budapestre, Keresztesi Imre II. oszt. altiszt 2829 Békéscsabáról Budapestre, vitéz Molnár Sándor II. oszt. altiszt 2971 Budapestről Egerbe, Szabó Lajos béci II. oszt. altiszt 3098 Újpestről Körmendre, Cser Miklós II. oszt. altiszt 3164 Budapestről Szolnokra, Reznák József I. oszt. vonalfelvigyázó 163 Kisvárdáról Szolnokra, Fehér József kürti II. oszt. vonalfelvigyázó 206 Galgagutáról

Dunaharasztira, Kovács Sándor tépei II. oszt. vonalfelvigyázó 241 Ózdról Kisvárdára.

Nyugdíjaztattak: Tóth István 16 és Barabás Jenő dr. 52 főfelügyelők, Eperjessy Pál főellenőr 33, Konrád Julia 1 és Dibáczy Antalné 13 főellenőrnők, Teplánsky Aranka 19, Párai Erzsébet 60 és Sik Béláné 125 ellenőrnők, Fuchs Sándorné 347, Fegyverneki Istvánné 386 és Herpich Ilona 500 segédtisztnők, Vő János I. oszt. szakaltiszt 1, Tóth Lajos szabadszállási 84, Farkas Károly dákai 123 és Szeneczky Gyula 154 II oszt. szakaltisztek, Szabó Pál sárszentmihályi 181, Mucsi Gábor 367, Gyursánszky Alajos 431, Forró Mihály 475 és Kovács Lajos hódmezővásárhelyi 1579 I. oszt altisztek, Kovács János horpácsi I. oszt. vonalmester 7, Németh József szabási II. oszt. vonalmester 29.

Felmentetett: Juhász Ferenc II. oszt altiszt 2655.

Elbocsáttatott: Kollár Imre II. oszt. altiszt 2577.

Meghaltak: Pilinszky János dr. 249 és Ágfalvi József 293 felügyelők, Szakmány László főtiszt 345, Kovács Miklós szalkszentmártoni 776 és Burka János 1436 I. oszt. altisztek, Zimonyi István II. oszt. altiszt 2117.

Névváltozás: Hangai (Hágemann) Jakab II. oszt. altiszt 1211, Mohácsi (Miller) Tamás II. oszt. altiszt 1588, Budavári (Báder Nagy) László II. oszt. altiszt 3102, Völgyesi (Vidovits) Antal II. oszt. altiszt 3145, Fonyódi (Fogner) Ferenc II. oszt. altiszt 3162.

Egyéb változás: Vágvölgyi Margit kezelőnő 283 helyett Kis Béláné.

Véglegesíttettek: 1937 szeptember 1-től Hoffmann Józsefné kezelőnő 396 és B. Kármán László kocsikezelő 249.

Budapest, 1937. évi október hó 18-án.

Pályázati hirdetmény
postaügynöki állásra szerződés mellett.
119.713/3.

Postaigazgatósági kerület	A postaügynökség neve	Jellege	Vármegye	Évi járandóság (pengő)			Szállít			
				munkajutalék	szállítási átalány	faluzó levélhordói átalány	hova	távolság (km.)	milyen járattal	naponként hányszor
Szeged	Szeged-Fodortelep	Ptb.	Csongrád	492	—*)	—	Szeged 1	—	Kocsijárat	2-szer

*) A szállítást és kézbesítést a Szeged 1. sz. postahivatal látja el.

A sajátkezüleg írt pályázati kérvények születési, iskolai és erkölcsi bizonyítványokkal, valamint a foglalkozást (állást), illetve nyugdíjas állapotot igazoló okmányokkal felszerelve az 1. hasábban felvett postaigazgatósághoz az 1937. évi november hó 15-ig nyujtandók be.

Az általános feltételek a P. R. T. 1936. évi 1. számában tétettek közzé.

Budapest, 1937. évi október hó 15-én.

NEM HIVATALOS RÉSZ

Betöltendő kiadói állás.

Medgyesegyháza I. oszt. postahivatal gyakorlott postakiadót keres november elsejére. Ajánlatot fizetési igényekkel kér.

A szerkesztőségnek szánt küldemények címzése: Postavezérigazgatóság, 4. ügyosztály, Budapest 114.
A kiadóhivatalnak szánt küldemények címzése: Külföldi hirlaposztály, Budapest 4.

Fővárosi Nyomda Rt. nyomása. — Felelős : Duchon János.

A P. R. T. 1937. évi 41. számának melléklete. (119.453/4. sz. rendelet.)

LÉGIPOSTAI MENETREND

Feladási határidő:

a Budapest 72. sz. postahivatalnál l. a menetrendet,

a repülőtéri postahivatalnál 10 perccel a gépek indulása előtt.

Budapesten a légitársaságok autóbuszai a repülőtérre negyvenöt perccel a repülőgép felszállása előtt indulnak V., Dorottya-u. 7. sz., illetőleg IV., Vörösmarty-tér 2. sz. alól és ugyanakkor kiürítik az ott elhelyezett kékszínű levélszekrényeket.

Légipostai ügyekben **felvilágosítást** a következő hivatalok adnak:

Levélpostai küldeményekre (utalványokra) vonatkozólag a

Budapest 72. sz. postahivatal (VII., Keleti pu.; telefon 146-017) és a repülőtéri postahivatal (telefon 259-549).

Csomagokra vonatkozólag a

Budapest 78. sz. postahivatal (VII., Verseny-u. 3. sz.; telefon 141-929).

Tartalomjegyzék.

a) **Rövidítések és jelmagyarázat**	2	oldal
b) **Európai országok** A.) I.—II. táblázat	2—6.	„
c) **Az Európán kívüli országok** névmutatója	7.	„
d) **Európán kívüli országok** B.) III.—IX. táblázat	8—11.	„

KIADJA: A M. KIR. POSTAVEZÉRIGAZGATÓSÁG
BUDAPEST.
1937.

Rövidítések: nap. = naponta, kiv. = kivételével, hé = hétfő, ke = kedd, sze = szerda, csü = csütörtök, pé = péntek, szo = szombat, va = vasárnap.
Jelmagyarázat: „b" jelzés az órák, illetőleg a napok előtt az indítást követő napot, illetőleg hetet jelenti.
„c" jelzés az órák előtt az indítást követő második napot, jelenti.
„d" jelzés az órák előtt az indítást követő harmadik napot jelenti.

△ Csak hétfő-, szerda-, péntek- és szombati feladás esetében.
□ Csak hétfő, szerda- és pénteki feladás esetében.
♂ Csak vasárnap-, kedd- és csütörtöki feladás esetében.
○ Csak kedd-, csütörtök- és szombati feladás esetében.
† Csak kedd- és csütörtöki feladás esetében.
†† Csak szombati feladás esetében.
⊘ Szombati feladás kivételével.
* Az út egy részén vasuton,

A) Európa.

I. sz. menetrendtáblázat.

A feladás határideje a Budapest 72. sz. hivatalnál		1. csak va [1]	2. nap. va kiv.	3. hé sze pé	4. nap. va kiv.	5. nap. szo kiv. [1]	6. Jegyzet
		7 ó 30	7 ó 55	10 ó 05	12 ó 55	23 ó	
Budapestről (repülőtérről) indul		8 ó 20	9 ó 15	11 ó 25	14 ó	23 ó 50	
Rendeltetési ország	Helység neve	É r k e z é s					
Albánia	Tirana		b † 12 ó 30 c †† 12 ó 30	•			
Ausztria	Bécs	b 12 ó 30	10 ó 20	12 ó 35	15 ó 10	b 6 ó	
	Graz X. 31-ig és III. 1-től		□ 11 ó 10 ○ * 18 ó		* b 16 18		
	Graz XI. 1— II. 28-ig		* 18 ó		* b 16 18		
	Klagenfurt X. 31-ig és III. 1-től		□ 11 ó 55 ○ * 22 ó 59		* b 46 36		
	Klagenfurt XI. 1— II. 28-ig		* 22 ó 59		* b 46 36		
Belgium	Brüsszel	b 11 ó 20			b 36 20	b 14 ó 25	
Bulgária	l. a II. sz. táblázatot						
Cseh-Szlovákország	Prága		11 ó 45	14 ó 10	* 23 ó 23	b 10 ó 15	
Dánia	Kopenhága	b * 6 ó 48			⊘ b 56 20 †† * b 66 48	b 19 ó	
Danzig szabadváros	Danzig	b 1 ó 15			b 16 05	b 18 ó 55	
Észtország	Tallinn X. 31-ig és III. 1-től	b 14 ó			b ⊘ 13 ó 50 †† * c 8 ó 30		
Észtország	Tallinn XI. 1— II. 28-ig	b 14 ó			† b 14 ó △ * c 8 ó 30	c 14 ó ♂	
Finnország	Helsinki X. 31-ig és III. 1-től	b 17 ó 05			⊘ b 13 ó b †† 17 ó 05		
Finnország	Helsinki XI. 1— II. 28-ig	c 13 ó			⊘ b 13 ó †† c 13 ó		

[1]) Budapest és Bécs között gyorsvonattal.

Jelmagyarázatot l. a 2. oldalon.

A feladás határideje a Budapest 72. sz. hivatalnál		1. csak va [1])	2. nap. va kiv.	3. hé sze pé	4. nap. va kiv.	5. nap. szo kiv. [1])	6. Jegyzet
		7 ó 30	7 ó 55	10 ó 05	12 ó 55	23 ó	
Budapestről (repülőtérről) indul		8 ó 20	9 ó 15	11 ó 25	14 ó	23 ó 50	
Rendeltetési ország	Helység neve	É r k e z é s					
Franciaország	Marseille		b * 5 ó 12		b 11 ó	c * 4 ó 32	
	Paris	b 13 ó 15	16 ó 20		b 4 ó 50	b 15 ó	
	Strasbourg		* 24 ó		b ⊘ 0 ó 50 †† * 11 ó 52	b 12 ó 55	
	Toulouse		b * 5 ó 10		b * 19 ó 13		
(Korzika)	Ajaccio		b 9 ó 50				
Görögország	l. a II. sz. táblázatot						
Jugoszláv királyság	l. a II. sz. táblázatot						
Lengyelország	Lemberg					b □ 15 ó 05	
	Varsó					b □ 13 ó 25 b ♂ 16 ó 50	
Lettország	Riga	b 12 ó 10			b † 12 ó 10 b △ 18 ó 06	c ♂ 12 ó 10	
Litvánia	Kaunas	b 9 ó			† b 9 ó b △ * 12 ó 30		
Luxemburg	Luxemburg				b * 11 ó 45	b * 17 ó 20	
Málta	Malta		b † 13 ó 45 c †† 13 ó 45				
Nagybritannia	London	b 12 ó 20	16 ó 10		b 4 ó 55		
Németalföld	Amsterdam	b * 9 ó 58	15 ó 05		b ⊘ 4 ó 15 b †† * 9 ó 58		
	Rotterdam	b * 10 ó 45	14 ó 30		b ⊘ 3 ó 45 b †† * 10 ó 45		

[1]) Budapest és Bécs között gyorsvonattal.

Jelmagyarázatot l. a 2. oldalon.

A feladás határideje a Budapest 72. sz. hivatalnál		1. csak va [1]	2. nap. va kiv.	3. hé szc pé	4. nap. va kiv.	5. nap. szo kiv. [1]	6. Jegyzet
		7 ó 30	7 ó 55	10 ó 05	12 ó 55	23 ó	
Budapestről (repülőtérről) indul		8 ó 20	9 ó 15	11 ó 25	14 ó	23 ó 50	
Rendeltetési ország	Helység neve	É r k e z é s					
Németország	Berlin	18 ó 05			18 ó 05	b 12 ó 50	
	Bremen	* 23 ó 06			* 23 ó 06	b 16 ó 10	
	Breslau	b * 0 ó 35			b * 0 ó 35		
	Dortmund				b * 3 ó 54	b 13 ó 45	
	Dresden	* 23 ó 52	* 19 ó 21	* 20 ó 18	* 23 ó 52	b 11 ó 10	
	Düsseldorf				b * 0 ó 20	b 15 ó 05	
	Essen				b * 5 ó 27	b 15 ó 15	
	Frankfurt (Main) X. 31-ig és III. 1-től				b 0 ó 40	b 13 ó 34	
	Frankfurt (Main) XI. 1— II. 28-ig				b 2 ó 40	b 13 ó 30	
	Halle/Leipzig	b 1 ó 57	○ * 22 ó 12	* 22 ó 12	b 1 ó 57	b 12 ó	
	Hamburg	19 ó 50			19 ó 50	b 16 ó 10	
	Hannover	b * 0 ó 01			b * 0 ó 01	b 15 ó 10	
	Köln				b 21 ó 30	b 14 ó 20	
	Königsberg	b 2 ó			b 2 ó	b 2 ó	
	München X. 31-ig és III. 1-től		○ * 22 ó 02	* 22 ó 02	22 ó 05	b 10 ó 50	
	München XI. 1— II. 28-ig		○ * 22 ó 02	* 22 ó 02	b 5 ó 30	b 10 ó 55	
	Nürnberg X. 31-ig és III. 1-től				21 ó	b 12 ó 05	
	Nürnberg XI. 1— II. 28-ig				b 4 ó 25	b 12 ó 05	
	Saarbrücken				b * 11 ó 29	b 15 ó 50	
	Stuttgart		b ○ * 1 ó 58	b 1 ó 58	b 4 ó 30	b 14 ó 30	

[1]) Budapest és Bécs között gyorsvonattal.

Jelmagyarázatot l. a 2. oldalon.

A feladás határideje a Budapest 72. sz. hivatalnál		1. csak va [1]	2. nap va kiv.	3. hé sze pé	4. nap va kiv.	5. nap szo kiv [1]	6. Jegyzet
		7 ó 30	7 ó 55	10 ó 05	12 ó 55	23 ó	
Budapestről (repülőtérről) indul		8 ó 20	9 ó 15	11 ó 25	14 ó	23 ó 58	
Rendeltetési ország	Helység neve	É r k e z é s					
Norvégia	Oslo	b * 19 ó 15			b * 19 ó 15	c * 9 ó	
Olaszország	Fiume X. 31-ig és III. 1-től		15 ó 25				
	Fiume XI. 1 – II. 28-ig		○ 15 ó 25			b ♂ 15 ó 25	
	Pola X. 31-ig és III. 1-től		14 ó 30				
	Pola XI. 1— II. 28-ig		○ 14 ó 30			b ♂ 14 ó 30	
	Róma X. 31-ig és III. 1-től		15 ó 40				
	Róma XI. 1— II. 28-ig		○ 15 ó 40			b ♂ 15 ó 40	
	Velence X. 31-ig és III. 1-től		13 ó 20				
	Velence XI. 1— II. 28-ig		○ 13 ó 20			b ♂ 13 ó 15	
(Szardinia)	Cagliari X. 31-ig és III. 1-től		b 13 ó 45				
	Cagliari XI. 1— II. 28-ig		b ○ 13 ó 45			c ♂ 13 ó 45	
(Tripolisz)	Tripoli X. 31-ig és III. 1-től		b □ 13 ó 50 b † 15 ó 40 c †† 15 ó 40				
	Tripoli XI. 1— II. 28-ig		b † 15 ó 40 c †† 15 ó 40			c ♂ 13 ó 50	
(Rhodosz sz.)	l. a II. sz. táblázatot						
Oroszország (európai)	A légiforgalom szünetel						
Portugália	Lisszabon		b □ 15 ó 50		c △ * 17 ó 48		
Románia	l. a II. sz. táblázatot						
Spanyolország	Barcelona		b 8 ó		c †† 8 ó		
	Salamanca		b □ 13 ó		c * 8 ó 30		

[1]) Budapest és Bécs között gyorsvonattal.

Jelmagyarázatot l. a 2. oldalon.

A feladás határideje a Budapest 72. sz. hivatalnál		1. csak va 1)	2. nap. va kiv.	3. hé sze pé	4. nap. va kiv.	5. nap. szo kiv.[1])	6. Jegyzet
		7 ó 30	7 ó 55	10 ó 05	12 ó 55	23 ó	
Budapestről (repülőtérről) indul		8 ó 20	9 ó 15	11 ó 25	14 ó	23 ó 50	
Rendeltetési ország	Helység neve	É r k e z é s					
Svájc	Zürich		b ○ * 5 ó 28	b * 5 ó 28		b 15 ó 40	
Svédország	Malmö	b * 7 ó 11			b ⊘ 5 ó 55 b †† * 7 ó 11	b 19 ó 30	
	Stockholm	b 13 ó			b ⊘ 9 ó b †† 13 ó	c * 6 ó 30	
Törökország	Légiforgalom szünetel						

II. sz. menetrendtáblázat.

Jelmagyarázatot l. a 2. oldalon.

A feladás határideje a Budapest 72. sz. hivatalnál		1. ke csü szo	2. ke csü szo	3. ke csü szo	4. hé sze pé	5. Jegyzet
		7 ó 35	7 ó 55	8 ó 50	11 ó 10	
Budapestről (repülőtérről) indul		8 ó 55	9 ó 15	10 ó 10	12 ó 30	
Rendeltetési ország	Helység neve	É r k e z é s				
Bulgária	Szófia	13 ó 30				
Görögország	Athén	18 ó 55				
	Szaloniki	15 ó 10				
Jugoszláv királyság	Belgrád	10 ó 30		11 ó 50	14 ó 05	
Rhodosz sziget	Rodi	b 14 ó 45	c † 9 ó 45 d †† 9 ó 45			
Románia	Bukarest			15 ó 25		

[1]) Budapest és Bécs között gyorsvonattal.

B) Európán kívüli országok.

Az Európán kívüli országok névmutatója.

Ország, terület	Menetrend táblázat	Menetrend sorszám
Abesszinia	III	5
Aden	III	4
Afganisztán	VI	4
Algír	III	2
Algiri területek (déli)	VII	11
Amerikai Egyesült All.	IX	—
Angola	VII	19
Annobon (sziget)	VII	16
Antigua (sziget)	IX	1
Arábia	III	1
Aranypart	VII	7
Argentína	VIII	5
Ausztráliai All. Szöv.	VI	14
Bahama-szigetek	IX	2
Bahrein-sziget	VI	3
Becsuana-föld	V	6
Belga-Kongó	VII	19
Belga-Kongó észak-keleti része	V	1
Beludzsisztán	VI	4
Birma	VI	5
Bolívia	VIII	3
Borneo	VI	9
Brazília	VIII	1
Brit-Észak-Borneo	VI	8
Brit-Guyana	IX	7
Brit-Honduras	IX	12
Brit-India	VI	4
Brit-Nyasaföld	V	5
Brit-Szomáliföld	III	4
Celebes	VI	9
Ceylon	VI	4
Chile	VIII	6
Ciprus sziget	III	9
Costa-Rica	IX	3
Csád (Tchad)	VII	15
Dahomey	VII	14
Délafrikai Unió	V	8
Délnyugat-Afrika	V	9
Dél-Rhodézia	V	6
Dominikánus köztárs.	IX	4
Egyesült Államok (Amerikai)	IX	—
Egyiptom	III	1
Egyiptomi-Szudán	III	2
Ekuador	IX	5
Elefántcsontpart	VII	6
Eritrea	III	3
Észak-Rhodézia	V	4
Etiópia (Abesszinia)	III	5
Fernando Po (sziget)	VII	16
Francia Előindiai gyarmatok	VI	4
Francia Guinea	VII	4
Francia-Guyana	IX	8
Francia-Indokína	VI	7
Francia Közép-Kongó déli része	VII	10
Francia Közép-Kongó északi része	VII	18
Francia-Szomálipart	III	4
Francia-Szudán	VII	12
Fülöp-szigetek	VI	12
Gabon	VII	9
Gambia	VII	3
Guam (sziget)	VI	13
Guatemala	IX	6
Hadramaut	III	4
Haiti köztársaság	IX	10
Hawai-szigetek	IX	11
Honduras köztársaság	IX	13
Hong-Kong	VI	10
Irak	VI	1
Irán (Perzsia)	VI	2
Jamaika	IX	14
Japán	VI	11
Jáva	V	9
Jémen	III	4
Kamerun déli része	VII	8
Kamerun északi része	VII	16
Kanada	IX	15
Kanári-szigetek	VII	1
Karolina-szigetek	VI	13
Kénya	V	2
Kína	VI	11
Kolombia	IX	16
Koweit	VI	1
Közép-Kongó déli része	VII	10
Közép-Kongó északi része	VII	18
Kuba	IX	17
Lakedivi-szigetek	VI	4
Libanon	III	8
Libéria	VII	5
Lorenzo Marques	V	7
Macao	VI	10
Madagaszkár	VII	20
Maláji nem szöv. áll.	VI	8
Malaya	VI	8
Maledivi-szigetek	VI	4
Mandzsukuó	VI	11
Marianna-szigetek	VI	13
Marokkó	IV	1
Mauritánia	VII	2
Mexikó	IX	18
Mezopotámia	VI	1
Mozambik	V	7
Németalföldi-India	VI	9
Németalföldi-Guyana	IX	9
Németalföldi-Uj-Guinea	VI	9
Niger	VII	13
Nigéria	VII	16
Nikaragua	IX	19
Nyasaföld	V	5
Olasz-Szomáliföld	III	6
Oltre-Giuba	III	6
Oman	VI	2
Palesztína	III	7
Panama-csatorna terület	IX	20
Panama köztársaság	IX	21
Paraguay	VIII	2
Peru	VIII	7
Porto-Rico	IX	22
Portugál-Angola	VII	19
Portugál Előindiai gyarmatok	VI	4
Portugál Guinea	VII	2
Principe (sziget)	VII	16
Rio de Oro	VII	1
Salvador köztársaság	IX	23
S. Thomé (sziget)	VII	16
Sierra Leone	VII	4
Singapore	VI	8
Spanyol-Guinea	VII	9
Straits-Settlements	VI	8
Szaudi-Arábia	III	1
Szenegál	VII	2
Sziám	VI	6
Szíria	III	8
Tanganyika-terület	V	3
Tanger	IV	1
Tchad	VII	15
Tibet	VI	4
Timor (sziget)	VI	9
Togo	VII	14
Transzjordánia	III	7
Trinidad (sziget)	IX	24
Tripolisz l. Olaszország (az európai résznél)	—	—
Tunisz	IV	3
Ubangi-Chari	VII	17
Uganda	V	1
Uj-Zéland	VI	14
Uruguay	VIII	4
Venezuela	IX	25
Virginia szigetek	IX	26
Yémen	III	4
Zanzibár	V	3

III. sz. menetrendtáblázat.

A feladás határideje Budzpest 72. hivatalnál	1. va XI. 1-től II. 28-ig [1] 23 ó	2. hé X. 31-ig és III. 1-től 7 ó 55	3. ke 7 ó 35	4. ke 7 ó 55	5. ke XI. 1-től II-28-ig [2] 23 ó	6. sze X. 31-ig és III. 1-től 7 ó 55	7. csü 7 ó 35	8. csü 7 ó 55	9. csü XI. 1-től II. 28-ig [3] 23 ó	10. pé X. 31-ig és III. 1-től 7 ó 55	11, szo 7 ó 35	12. szo 7 ó 55
Budapest (repülőtérről) indul	23 ó 50	9 ó 15	8 ó 55	9 ó 15	23 ó 50	9 ó 15	8 ó 55	9 ó 15	23 ó 50	9 ó 15	8 ó 55	9 ó 15
Ország, terület	Helység neve	É r k e z é s										
1. **Egyiptom** (Szaudi Arábia)	Alexandria Kairo	sze	sze csü *		pé	pé szo *		va		va hé*	ke
2. **Egyiptomi Szudán**	Wadi Halfa Khartoum El-Obeid El-Fasher Geneina Kassala Malakal	sze csü csü	csü csü pé		pé szo szo	va va hé hé hé hé		va hé hé		hé hé ke	ke sze sze	
3. **Eritrea**	Asmara Assab	csü pé			szo va			hé ke			sze csü	
4. **Francia Szomálipart** (Brit-Szomáliföld, Aden, Jemen, Hadramaut)	Djibouti				va			sze			csü	
5. **Etiópia** (Abesszinia)	Dire-Daua Addis Abeba Gorrahei	pé pé szo			va va			ke ke sze			csü csü	
6. **Olasz-Szomáliföld** (Oltre Giuba)	Belet Uen Mogadiscio	szo szo						sze sze				
7. **Palesztina** (Transjordania)	Gaza Haifa Lydda (Tel-Aviv)		csü * csü	pé * csü pé *		szo szo	va * szo va *			hé hé	sze * ke sze *	
8. **Szíria és Libanon**	Beyrouth		pé *	pé *		pé	va *			hé *		
9. **Ciprus-sziget**	Larnaca										csü [2])	

[1]) Budapest és Bécs között gyorsvonattal.
[2]) Haifa és Larnaca között hajóval.

IV. sz. menetrendtáblázat.

A feladás határideje a Budapest 72. sz. hivatalnál		1. nap. va kiv.	2. csak szo	3.
		7 ó 55	12 ó 55	
Budapestről (repülőtérről) indul		9 ó 15	14 ó	
Ország, terület	Helység neve	Érkezés		
1. **Marokkó**	Casablanca	b ⊘ 15 ó 55 b †† 14 ó 30	e 15 ó 55	
	Fès	⊘ b 15 ó	c 15 ó	
	Tanger	c ⊘* 6 ó 02	d 6 ó 02	
2. **Algír**	Algír	b 13 ó		
	Orán	b ⊘ 12 ó 25	c 12 ó 25	
3. **Tunisz**	Tunisz	b 16 ó		

V. sz. menetrendtáblázat.

A feladás határideje a Budapest 72. sz. hivatalnál		1. ke	2. csü	3. szo
		7 ó 35	7 ó 35	7 ó 35
Budapestről (repülőtérről) indul		8 ó 55	8 ó 55	8 ó 55
Ország, terület	Helység neve	Érkezés		
1. **Uganda** (Belga-Kongó északkeleti része Port Belltől rendes postai úton)	Port Bell	pé	hé	ke
2. **Kénya**	Kisumu	pé	hé	ke
	Nairobi	szo		sze
	Mombasa	szo		sze
3. **Tanganyika terület** (Zanzibár sziget)	Dar-es-Saalam	szo		sze
	Lindi	va		csü
4. **Észak-Rhodézia**	Lusaka	hé		pé
5. **Nyasaföld**	Blantyre	hé		pé
6. **Dél-Rhodézia** (Becsuanaföld)	Salisbury	hé		pé
7. **Mozambik** (Lorenzo-Marques)	Mozambique	va		csü
	Quelimane	va		csü
	Beira	va		csü
	Lorenzo-Marques	hé		pé
8. **Délafrikai-Unió**	Johannesburg	hé		pé
	Durban	hé		pé
	East London	b ke		b szo
	Port Elisabeth	b ke		b szo
	Capetown	b ke		b szo
9. **Délnyugat-Afrika**	Windhoek	b ke		b szo

VI. sz. menetrendtáblázat.

A feladás határideje a Budapest 72. sz. hivatalnál		1. ke	2. csü	3. szo
		7 ó 35	7 ó 35	7 ó 35
Budapestről (repülőtérről) indul		8 ó 55	8 ó 55	8 ó 55
Ország, terület	Helység neve	Érkezés		
1. **Irak** (Mezopotámia)	Baghdad	csü	szo	hé
(Koweit)	Basrah	csü	szo	hé
2. **Irán** (Perzsia)	Bouchir		szo	?
(Oman)	Djask	pé	szo	ke
3. **Bahrein-sziget**	Bahrein		va	sze
4. **Brit India**	Karachi	pé	va	ke
(Ceylon-sziget)	Jacobabad		hé	csü
(**Beludzsisztán**	Multan		ke	pé
Jacobabadtól	Lahore		ke	pé
Afganisztán	Ahmedabad		ke	pé
Lahorétól és	Bombay		ke	pé
Tibet Calcuttától	Hyderabad		ke	pé
rendes postai úton	Madras		sze	b szo
(Francia és Portugál-Előindiai gyarmatok, Maledivi és Lakedivi szigetek)	Colombo		b pé *	b hé *
	Goa		sze	
	Cannanore		sze	
	Trivandrum		sze	
	Jodhpur		hé	csü
	Delhi		ke	pé
	Cawnpore		ke	pé
	Allahabad		ke	pé
	Calcutta		ke	pé
5. **Birma**	Rangoon	szo	hé	sze
6. **Sziám**	Bangkok	va	ke	csü
7. **Francia Indókina**	Saigon		sze	[1]
	Hanoi		sze	[1]
	Vientiane		sze	[1]
8. **Malaya (és Maláji nem Szöv. áll.)** (Straits Settlements, Brit Észak Borneo)	Penang	va	ke	csü
	Singapore	va	ke	csü
9. **Németalföldi India** (Jáva, Borneo, Celebesz, Németalföldi Uj Guinea, Timor sziget)	Medan	va	ke	csü
	Palembang	hé	sze	pé
	Batávia	hé	sze	pé
	Bandoeng	hé	sze	pé
	Soerabaya	b ke	b csü	b szo
10. **Hong Kong** (Macao)	Hong-Kong	b ke	b csü*	
11. **Kína** (Japán) (Mandzsukuó)	Canton	b ke *	b csü	
12. **Fülöp szigetek**	Manilla	b csü		
13. **Guam sziget** (Marianna és Karolina-szigetek)	Guam	b pé		
14. **Ausztráliai Államszövetség** (Ausztráliai szigetvilág)	Darwin	b ke		b szo
	Longreach	b sze		b va
	Charleville	b csü		b hé
	Brisbane	b csü		b hé
	Sydney	b pé		b ke
	Perth	b szo		b sze

[1]) Bangkoktól rendes postai úton.

VII. sz. menetrendtáblázat.

A feladás határideje a Budapest 72. sz. hivatalnál		1 sze 12 ó 55	2. szo 7 ó 35	3. szo 7 ó 55
Budapestről (repülőtérről) indul		14 ó	8 ó 55	9 ó 15
Ország, terület	Helység neve	Érkezés		
1. **Kanári-szigetek** (Rió de Oro)	Las Palmas	csü		
2. **Szenegál** (Mauritánia)	Dakar			hé
(Portugál Guinea)	Ziguinchor			hé
3. **Gambia**	Bathurst	pé		
4. **Francia-Guinea** (Sierra Leone)	Conakry			hé
5. **Libéria**	Monrovia			ke
6. **Elefántcsontpart**	Abidjan			ke
7. **Aranypart**	Takoradi			sze
8. **Kamerun** (déli része)	Douala			sze
9. **Gabon** (Spanyol Guinea)	Port Gentil			csü
10. **Francia Közép-Kongó** (déli része)	Pointe Noire			csü
	Brazzaville			csü
11. **Délalgiri területek**	Colomb-Béchar			va
	El Goléa			va
	Aoulef			va
	Reggan			hé
12. **Francia-Szudán** (keleti része)	Gao			hé
(nyugati része)	Bamako			[1]) csü *
13. **Niger**	Niamey			ke
	Zinder			ke
14. **Dahomey** (Togo)	Cotonou			ke
15. **Tchad**	Fort Lamy		ke	ke
16. **Nigéria** (Fernando Po, Annobon, S. Thomé- és Principe-sziget) (Kamerun északi része)	Maidugari		ke	
	Kano		ke	
	Kaduna		sze	
	Minna		sze	
	Oshogbo		sze	
	Lagos		sze	
17. **Ubangi-Chari**	Fort Archambault			sze
18. **Francia Közép-Kongó** (északi része)	Bangui			sze
19. **Belga Kongó** (Angola)	Libenge			sze
	Coquilhatville			sze
	Leopoldville			csü
	Boma			csü
	Bumba			sze
	Stanleyville			sze
	Kindu			csü
	Kabalo			csü
	Bukama			csü
	Elisabethville			csü
20. **Madagaszkár**	Maintirano			b szo
	Tananarive			b szo

[1]) Dakar és Bamako között vasúton.

VIII. sz. menetrendtáblázat.

A feladás határideje a Budapest 72. sz. hivatalnál		1. sze 12 ó 55	2. szo 7 ó 55	3.
Budapestről (repülőtérről) indul		14 ó	9 ó 15	
Ország, terület	Helység neve	Érkezés		
1. **Brazilia**	Natal	pé	hé	
	Recife	pé	ke	
	Bahia	szo	ke	
	Rio de Janeiro	szo	ke	
	Santos	va		
	Florianopolis	va	sze	
	Porto Alegre	va	sze	
	Pelotas	hé		
	Sao Paulo	va		
	Campo Grande	va		
	Corumba	hé		
	Cuyaba	hé		
	Fortaleza	va		
	Florians	hé		
	Belem	va		
	Manaos	hé		
	Rio Branco	hé		
2. **Paraguay**	Asuncion		sze	
3. **Bolivia**	Santa Cruz	ke		
	Cochabamba	ke		
	Oruro	ke		
	La Paz	ke		
4. **Uruguay**	Montevideo	va	csü	
5. **Argentina**	Buenos Aires	va	sze	
	Cordoba	hé	pé	
	Salta		pé	
	Mendoza	hé	csü	
	Bahia Blanca	ke *	pé *	
	San Antonio	ke		
	Puerto Descado	b szo		
	Santa Cruz	b szo		
	Rio Gallegos	b szo		
	Rio Grande	b va		
6. **Chile**	Santiago	hé	csü	
	Valparaiso	hé *	csü *	
	Antofagasta	ke	b szo	
	Arica	ke	b szo	
7. **Peru**	Tacna	ke	b szo	
	Arequipa	ke	b szo	
	Lima	ke	b szo	
	Talara	b sze	b va	

IX. sz. menetrendtáblázat. (Észak- és Közép-Amerika.)

A légiküldeményeket Párison keresztül légi úton továbbítják abba a kikötőbe (Le Havre, Cherbourg, Boulogne s/M.) ahonnan New Yorkba éppen hajó indul.

Az Egyesült Államok belterületén és a többi alább felsorolt országba, illetőleg területre szóló küldeményeket New-Yorktól légi úton szállítják tovább.

Az Egyesült Államok területére szóló küldemények általában a hajó New-Yorkba érkezésétől számított 1—2 nap alatt érkeznek meg a rendeltetési helyre.

Kanadába, Mexikóba, a közép-amerikai államokba, a közép-amerikai szigetvilág helyeire, valamint egyes dél-amerikai országokba szóló küldeményeket New-York-ból a következő menetrend szerint továbbítják:[1])

1.	2.	3.	4.
Rendeltetési ország, terület	Helység neve	New-Yorkból a repülőgép indul	Rendeltetési helyre érkezik
1. **Antigua sziget**	St. John	hé 21 ó 10	sze 11 ó
2. **Bahama-szigetek**	Nassau	va, csü 21 ó 10	hé, pé 10 ó 30
3. **Costa-Rica Köztársaság**	San José	va, ke, csü 16 ó 15	ke, csü, szo 12 ó 30
	„ „	hé, pé 21 ó 10	sze, va 10 ó 35
4. **Dominikánus Köztársaság**	San Pedro	hé, sze, szo 21 ó 10	ke, csü, va 15 ó 15
5. **Ekuador**	Guayaquil	hé, pé 21 ó 10	sze, va 12 ó 15
6. **Guatémala**	Guatemala	va, ke, csü 16 ó 15	hé, sze, pé 17 ó 35
	„	hé, pé 21 ó 10	sze, va 16 ó 45
7. **Guyana** (Brit.)	Georgetown	sze 21 ó 10	pé 11 ó 50
8. **Guyana** (Francia)	Cayenne	sze 21 ó 10	pé 15 ó 45
9. **Guyana** (Németalf.)	Paramaribo	szo, sze 21 ó 10	hé, pé 14 ó 35
10. **Haiti köztársaság**	Port-au-Prince	hé, sze, szo 21 ó 10	ke, csü, va 12 ó 55
11. **Hawai-szigetek**	Honolulu	ke 17 ó 55	csü 8 ó 30
12. **Honduras** (Brit)	Belize	sze 21 ó 10	pé 9 ó
13. **Honduras közt.**	Tegucigalpa	va, ke, csü 16 ó 15	ke, csü, szo 9 ó 15
	„	hé, pé 21 ó 10	sze, va 14 ó 10
14. **Jamaika**	Kingston	hé, pé 21 ó 10	ke, szo 12 ó 35
15. **Kanada**	Montreal	nap. va. kiv. 8 ó 30	11 ó
	Ottawa	nap. va. kiv. 8 ó 30	12 ó 20
	Winnipeg	nap. 23 ó	b 13 ó 05
16. **Kolombia**	Barranquilla	hé, pé 20 ó 55	ke, szo 16 ó 20
	Bogota	hé, pé 20 ó 55	sze, va 10 ó 45
17. **Kuba**	Habana	nap. 21 ó 10	b 10 ó 30
18. **Mexikó**	Mexico City	nap. 16 ó 30	b 12 ó 35
	Tampico	nap. 16 ó 30	b 10 ó 50
19. **Nikaragua**	Managua	va, ke, csü 16 ó 15	ke, csü, szo 10 ó 30
	„	hé, pé 21 ó 10	sze, va 12 ó 35
20. **Panama-csatorna terület**	Cristobal	va, ke, csü 16 ó 15	ke, csü, szo 16 ó 35
	„	hé, pé 21 ó 10	ke, szo 19 ó 25
21. **Panama közt.**	Panama City	va, ke, csü 16 ó 15	ke, csü, szo 16 ó 15
	„ „	hé, pé 21 ó 10	sze, va 7 ó 50
22. **Porto Rico**	San Juan	hé, sze, szo 21 ó 10	ke, csü, va 17 ó 55
23. **Salvador-Köztársaság**	San Salvador	va, ke, csü 16 ó 15	ke, csü, szo 8 ó 05
	„ „	hé, pé 21 ó 10	sze, va 15 ó 35
24. **Trinidad**-sziget	Port-of-Spain	hé 21 ó 10	sze 15 ó
	„ „ „	sze, szo 21 ó 10	pé, hé 9 ó 35
25. **Venezuela**	Caripitó	hé, pé 21 ó 10	sze, va 15 ó 15
	Cumarebo	hé, pé 21 ó 10	sze, va 10 ó 35
	La Guaira	hé, pé 21 ó 10	sze, va 11 ó 35
	Maracaibo	hé, pé 21 ó 10	sze, va 8 ó 10
26. **Virginia-szigetek**	St. Thomas	hé 21 ó 10	sze 9 ó

[1]) Kanada és Mexikó kivételével ezekbe az országokba az „Air France" dél-amerikai légijáratával is lehet küldeményeket továbbítani: l. VIII. sz. menetrendtáblázat 3. hasábját. Továbbítási idő Budapestről 9—10 nap.

FŐVÁROSI NYOMDA RT.

RENDELETEK TÁRA

A MAGYAR KIR. POSTA RÉSZÉRE.

KIADJA A M. KIR. KERESKEDELEM- ÉS KÖZLEKEDÉSÜGYI MINISZTER.

BUDAPEST, 1937. OKTÓBER 29. **42. szám**

TARTALOM:

Norvégiából érkező utalványoknak norvég koronában való kiállítása.

„Az egyetemes postaegyesülethez tartozó országok postahivatalainak névsora" című segédkönyvnek új kiadása.

A tojás- és baromfiárak kifüggesztésére külön árfolyamlapok használata.

Változások a Távíró-Díjszabásban.

Központi nyilvántartás vezetése Budapesten a rádióelőfizetőkről.

Lefoglalandó sajtótermék.

Postai szállításból kizárt sajtótermék.

A Szent István Emlékév hirdető bélyegzőinek használata.

Európán kívülre szóló levélposta továbbítása.

A bagolasánci postaügynökség végleges beszüntetése.

Pályázat postaügynöki állásokra.

Kiadói állást keresnek.

Norvégiából érkező utalványoknak norvég koronában való kiállítása.

121.232/4.

Folyó évi november hó 1-től a Norvégiából érkező utalványokat norvég koronában állítják ki. A küldhető összeg felső határa 200 norvég korona.

Az említett utalványok kezelésére nézve a P. R. T. folyó évi 12. számában megjelent 94.142/4. sz. rendeletben foglaltak irányadók.

A hivatalok e változást jegyezzék elő a Levélpostadíjszabás 125. oldalán Norvégiánál.

Budapest, 1937. évi október hó 27-én.

„Az egyetemes postaegyesülethez tartozó országok postahivatalainak névsora" című segédkönyvnek új kiadása.

120.555/4.

„Az egyetemes postaegyesülethez tartozó országok postahivatalainak névsora" (Dictionnaire des Bureaux de Poste) című segédkönyv 4., (1937. évi) kiadása a berni nemzetközi postairoda szerkesztésében, 2 kötetben megjelent.

E segédkönyvet a kincstári és nagyobb forgalmú postamesteri hivatalok a vezérigazgatóság segédhivatala útján kapják meg.

A kincstári hivatalok a segédkönyvet a külön jegyzék"-be, a postamesteri hivatalok pedig a kincstári tulajdont képező szerelvényekről vezetett kimutatásba vegyék fel.

Budapest, 1937. évi október hó 26-án.

A tojás- és baromfiárak kifüggesztésére külön árfolyamlapok használata.

117.369/8.

A P. R. T. f. évi 20. számában megjelent 101.475/8., illetőleg a f. évi 35. számában megjelent 114.383/8. számú rendeleteimmel kapcsolatban értesítem a postahivatalokat és postaügynökségeket, hogy a tojás- és baromfiárak kifüggesztésére a m. kir. külkereskedelmi hivatal külön árfolyamlapokat készíttetett.

E nyomtatvány száma 1370, elnevezése „Árfolyamlap". Ezekkel a nyomtatványokkal, — első készletként, — a központi anyagraktár külön megrendelés nélkül látja el a hivatalokat (ügynökségeket), a további szükségletet azonban a hivatalok (ügynökségek) ugyancsak a központi anyagraktártól, esetről-esetre rendeljék meg.

Amint e nyomtatványból az első készletet megkapják, attól kezdve a központi körözvényben közölt tojás- és baromfiárakat erre a nyomtatványra jegyezzék fel és ezt függesszék ki a közönség részére fenntartott helyen. Erre a cél-

ra táviratlapot felhasználni csak akkor szabad, ha a nyomtatvány véletlenül elfogyna.

A nyomtatvány kitöltésére, illetőleg a különféle árak feljegyzésére a nyomtatvány előnyomott szövege kellő felvilágosítást nyujt.

Minthogy ezekből az árfolyamlapokból csak a tényleges szükségletnek megfelelő mennyiség áll rendelkezésre, felhasználásánál a hivatalok (ügynökségek) a legnagyobb takarékoskodással járjanak el, illetőleg ezeket más postai célra ne használják.

Miheztartás végett közlöm, hogy az árfolyamok szempontjából az ország területe két körzetre tagozódik.

A II. körzetbe Szabolcs, Szatmár, Zemplén, Abaúj, Hajdú és Borsod vármegyék tartoznak, az I. körzetbe pedig a fentieket kivéve a többi vármegye.

A központi körözvényben mindkét körzet árfolyamát megkapják a hivatalok, azonban csak a saját körzetükre érvényes árfolyamokat függesszék ki.

Figyelmeztetem ezúttal a hivatalokat (ügynökségeket) arra is, hogy az árfolyamok kifüggesztésére nagy gondot fordítsanak és minden esetben az érvényben levő legutolsó termelői árakat tüntessék fel, illetőleg függesszék ki.

Budapest, 1937. évi október hó 20-án.

Változások a Távíró-Díjszabásban.

I.

118.591/8.

A hivatalok a Távíró-Díjszabásban a következő változásokat vezessék keresztül:

2. o. A g) pont utolsó bekezdésében, az utolsóelőtti sorban a „táviratlevél és" szavakat töröljék.

26. o. Az oldal alján levő[5]) jegyzet szövege a következőképen módosítandó: „Hírlaptávirat is küldhető. Szódíja: 0.62 a. fr."

A Távíró-Díjszabás mellékletét képező és a P. R. T. 1936. évi 45. számában megjelent 124.455/8. sz. rendelettel kiadott karácsonyi és újévi üdvözlőtáviratok Díjtáblázatában a hivatalok a következő változást vezessék keresztül:

5. o. Kanada, Labradornál a = GTG = távirat díja a 3. hasábban 5.75 a. fr.

Budapest, 1937. évi október hó 19-én.

II.

120.352/8.

A hivatalok a Távíró-Díjszabásban a következő változásokat vezessék keresztül:

9. o. Görögország, b) via Italie-Eastern, I. Szárazföld, Corfu-, Poros- és Euboea-szigeteknél a közönséges, ELT és hírlaptáviratok szódíja a 2., 3., illetőleg 4. hasábban: 0.355, 0.178 és 0.178 a. fr. II. Többi szigetnél a közönséges, ELT és hírlaptávirat szódíja a 2., 3., illetőleg 4. hasábban: 0.405, 0.203 és 0.203 a. fr.

28. o. Cook- vagy Hervey-szigetek, 2. Niuenél a 6. hasábban levő [6]) jegyzetjelölést és az oldal alján levő [6]) jegyzet szövegét teljes egészében töröljék.

A Távíró-Díjszabás mellékletét képező és a P. R. T. 1936. évi 45. számában megjelent 124.455/8. sz. rendelettel kiadott karácsonyi és újévi üdvözlőtáviratok Díjtáblázatában a hivatalok a következő változásokat vezessék keresztül:

2. o. Kanári-szigeteknél és Marokkó, spanyol hivataloknál az 1. hasábban tegyenek [1]) jegyzetjelölést, az oldal aljára pedig a következő jegyzetet írják: „[1]) = XLT = táviratok a fenti szódíjjal és díjminimummal csak via Italcable küldhetők."

Spanyolországnál az 1. hasábban az [1]) jegyzetjelölést töröljék s helyébe tegyenek [2]) jegyzetjelölést, az oldal aljára pedig ragasszák a csatolt fedőlapot.

Budapest, 1937. évi október hó 26-án.

Központi nyilvántartás vezetése Budapesten a rádióelőfizetőkről.

119.774/8.

A budapesti rádióelőfizetőket központilag a Budapest 741. sz. postahivatal tartja nyilván.

Ezért a Budapestre költöző rádióelőfizetők ügyében minden értesítést (új címadatról, beszedett díjról szóló értesítést, kartotéklap másolatot, stb.) Budapest 741. sz. postahivatal rádióosztályához kell intézni.

Budapest, 1937. évi október hó 19-én.

Lefoglalandó sajtótermék.

121.214/4.

A budapesti kir. büntetőtörvényszék vizsgálóbírája 1937. évi október hó 23-án kelt B. 12.467/1937. számú végzésével a Budapesten, a Budai-nyomdában előállított „Bátorság" című nem időszaki lap 1937. évi október hó 24-én kiadott 9. számának lefoglalását rendelte el.

A m. kir. postahivatalok a szóbanlevő sajtótermék postán szétküldött példányait ne szállítsák és ne kézbesítsék, hanem a budapesti kir. ügyészséghez küldjék be.

Budapest, 1937. évi október hó 27-én.

Postai szállításból kizárt sajtótermék.

120.995/4.

A spanyolországi „Nemzetközi brigád értesítője" című, magyar nyelvű és litográfiai úton sokszorosított röpiratoktól a postai szállítás jogát megvontam.

A postahivatalok ezt a sajtóterméket a kitiltott sajtótermékek módjára kezeljék.

Budapest, 1937. évi október hó 23-án.

A Szent István Emlékév hirdető bélyegzőinek használata.

119.704/3.

Értesítem a postahivatalokat, hogy az 1938. Szent István év alkalmából a székesfehérvári 1. sz., az esztergomi, továbbá a budapesti 1, 4, 62. 72. sz. postahivatalok „Szent István Emlékév Ünnepségei — 1038—1938 — Budapest, Esztergom, Székesfehérvár" feliratú és a templomalapító Szent Istvánt ábrázoló rajzzal is ellátott kézihenger hirdető bélyegzőket fognak használni, — a használatbavétel napjától később megállapítandó időpontig, — a náluk feladásra kerülő levélpostai küldemények egy részének lebélyegzésére.

Budapest, 1937. évi október hó 21-én.

Európán kívülre szóló levélposta továbbítása.

121.511/3.

Az európánkívüli fontosabb országokba szóló levélposta feladásának határideje a budapesti 72. számú postahivatalnál (= *F*) és a rendeltetési helyre való érkezés időpontja (= *É*):

Ausztráliába (Fremantle): *F* XI/4 — 7 ó, *É* XI/30; *F* XI/13 — 5 ó 30 p, *É* XII/7;

Dél-Afrikába (Capetown): *F* XI/3 — 5 ó 30 p, *É* XI/21; *F* XI/3 — 15 ó, *É* XI/23; *F* XI/10 — 15 ó. *É* XI/30;

Dél-Amerikába (Rio de Janeiro): *F* XI/2 — 15 ó, *É* XI/16; *F* XI/3 — 7 ó, *É* XI/20; *F* XI/11 — 15 ó, *É* XI/25;

Egyiptomba (Alexandria): *F* X/31 — 22 ó 50 p, *É* XI/4; *F* XI/2 — 22 ó 50 p, *É* XI/6; *F* XI/7 — 22 ó 50 p, *É* XI/11; *F* XI/8 — 22 ó 50 p, *É* XI/12; *F* XI/11 — 22 ó 50 p, *É* XI/15; *F* XI/13 — 22 ó 50 p, *É* XI/17;

Észak- és Középamerikába (New-York): *F* XI/1 — 15 ó, *É* XI/8; *F* XI/4 — 15 ó, *É* XI/11; *F* XI/8 — 15 ó, *É* XI/15; *F* XI/10 — 15 ó, *É* XI/19; *F* XI/12 — 15 ó, *É* XI/21; *F* XI/13 — 15 ó, *É* XI/22;

Irak-Mezopotámiába (Baghdad): *F* XI/1 — 22 ó 50 p, *É* XI/6; *F* XI/3 — 22 ó 50 p, *É* XI/8; *F* XI/6 — 22 ó 50 p, *É* XI/13; *F* XI/10 — 22 ó 50 p, *É* XI/15; *F* XI/13 — 22 ó 50 p, *É* XI/18;

Iránba (Perzsia-Teherán): *F* XI/1 — 12 ó, *É* XI/9; *F* XI/5 — 12 ó, *É* XI/13; *F* XI/6 — 12 ó, *É* XI/14; *F* XI/8 — 12 ó, *É* XI/16; *F* XI/12 — 12 ó, *É* XI/20; *F* XI/13 — 12 ó, *É* XI/21;

Japánba (Shimonoseki): *F* XI/2 — 5 ó 30 p, *É* XI/18; *F* XI/5 — 5 ó 30 p, *É* XI/21; *F* XI/9 — 5 ó 30 p, *É* XI/25; *F* XI/12 — 5 ó 30 p, *É* XI/28;

Kínába (Shanghai): *F* XI/2 — 5 ó 30 p, *É* XI/18; *F* XI/5, 5 ó 30 p, *É* XI/21; *F* XI/9 — 5 ó 30 p, *É* XI/25; *F* XI/12 — 5 ó 30 p, *É* XI/28;

Németalföldi Indiába (Batávia): *F* XI/4 — 5 ó 30 p, *É* XI/29; *F* XI/11 — 5 ó 30 p, *É* XII/2;

Palesztinába (Tel Aviv): *F* X/31 — 22 ó 50 p, *É* XI/5; *F* XI/2 — 22 ó 50 p, *É* XI/7; *F* XI/7 — 22 ó 50 p, *É* XI/12; *F* XI/8 — 22 ó 50 p, *É* XI/13; *F* XI/11 — 22 ó 50 p, *É* XI/17; *F* XI/13 — 22 ó 50 p, *É* XI/19;

Sziriába (Alep): *F* XI/1 — 22 ó 50 p, *É* XI/4; *F* XI/3 — 22 ó 50 p, *É* XI/6; *F* XI/4 — 22 ó 50 p, *É* XI/8; *F* XI/6 — 22 ó 50 p, *É* XI/9; *F* XI/8 — 22 ó 50 p, *É* XI/11; *F* XI/10 — 22 ó 50 p, *É* XI/13; *F* XI/11 — 22 ó 50 p, *É* XI/15; *F* XI/13 — 22 ó 50 p, *É* XI/16.

Budapest, 1937. évi október hó 27-én.

A bagolasánci postaügynökség végleges beszüntetése.

120.564/3.

Az 1931. évi szeptember hó 30-tól ideiglenesen szünetelő bagolasánci postaügynökség megnyitása belátható időn belül nem várható.

Ehhez képest a kir. hivatalok a segédkönyvekben az alábbi változásokat vezessék keresztül:

A Helységtárban a 110. oldalon Bagolasánc mellől „✉*, Eh. Somogyszentmiklós, Székesfehérvár ▭ Nagykanizsa . . . . , 904," továbbá „postaig. P." megjelöléseket töröljék.

A Postahivatalok és Ügynökségek Névsorában a 10. oldalon, továbbá az Irányítási Füzetben a 14. oldalon „Bagolasánc"-ot összes adataival szintén töröljék.

Budapest, 1937. évi október hó 23-án.

Pályázati hirdetmény postaügynöki állásra szerződés mellett.

120.560/3. 120.410/3.,

Postaigazgatósági kerület	A postaügynökség neve	Jellege	Vármegye	Évi járandóság			Szállít			
				munkajutalék	szállítási átalány	faluzó levélhordói átalány	hova	távolság	milyen járattal	naponként hányszor
				pengő				km.		
Debrecen	Magyarhomorog	P.	Bihar	204	*)	—	Kőrösszakál	4·38	Gyalogküldönc	1-szer
Sopron	Vörösberény	P.	Veszprém	204	**)	—	Balatonalmádi	2·47	Gyalogküldönc	1-szer

*) A szállítás ellátásáról az érdekeltség gondoskodik.
**) A szállítás ellátásáról a község gondoskodik.

A sajátkezüleg írt pályázati kérvények születési, iskolai és erkölcsi bizonyítványokkal, valamint a foglalkozást (állást), illetve nyugdíjas állapotot igazoló okmányokkal felszerelve az 1. hasábban felvett postaigazgatósághoz az 1937. november hó 12-ig nyujtandók be.

Az általános feltételek a P. R. T. 1936. évi 1. számában tétettek közzé.

Budapest, 1937. évi október hó 23-án.

NEM HIVATALOS RÉSZ

Állástkereső postakiadók.

Az állást kereső postakiadó				Jegyzet
neve	címe (jelenlegi tartózkodási helye)	szolgálati éveinek száma	mely időponttól kezdve vállal állást	
Barabás Andor	Budapest XI., Vak Bottyán-u. 3.			Ker. érettségizett. Beszél németül.
Lánczy Dezső	Sopron Kossuth-u. 47. II. e.	2	november 1., vagy 15-én.	Helyettesítést is vállal

A szerkesztőségnek szánt küldemények címzése: Postavezérigazgatóság, 4. ügyosztály, Budapest 114.
A kiadóhivatalnak szánt küldemények címzése: Külföldi hirlaposztály, Budapest 4.

Fővárosi Nyomda Rt. nyomása. — Felelős : Duchon János.

RENDELETEK TÁRA

A MAGYAR KIR. POSTA RÉSZÉRE.

KIADJA A M. KIR. KERESKEDELEM- ÉS KÖZLEKEDÉSÜGYI MINISZTER.

BUDAPEST, 1937. NOVEMBER 5. **43. szám**

TARTALOM:

Miniszteri elismerés.

Utalványkézbesítési-, illetőleg kifizetési díj előzetes lerovása.

Bükkönymagvaknak az Egyesült-Államokba való bevitele.

Változások a Távbeszélő-Díjszabásban.

Lefoglalandó sajtótermékek.

Az újévi postakönyvecskék megrendelése.

Változás a mozgóposták és jegyzékelőmenetek jegyzékében.

Változások a Helységnévtárban és a Postahivatalok és Ügynökségek névsorában.

Változások a Helységnévtárban.

Változások az Irányítási Füzetben.

Pályázati hirdetmény postaügynöki állásra.

Kimutatás a létszámból törölt postakiadókról.

Meghívó.

Betöltendő kiadó állások.

Állást kereső postakiadók.

Miniszteri elismerés.

I.

I. ad. 121.376/1.

A kereskedelem- és közlekedésügyi minisztérium vezetésével megbízott m. kir. iparügyi miniszter dr. Nagy Sándor postatanácsosnak kiváló, hűséges és buzgó munkásságáért elismerését és köszönetét fejezte ki.

Budapest, 1937. évi november hó 3-án.

II.

117.092/1.

A kereskedelem- és közlekedésügyi minisztérium vezetésével megbízott m. kir. iparügyi miniszter Lovaghy Oszkár nyugalmazott postahivatali igazgatónak nyugalomba vonulása alkalmából négy évtizedes közhasznú és buzgó szolgálatáért köszönetét és elismerését fejezte ki.

Budapest, 1937. évi szeptember hó 28-án.

Utalványkézbesítési-, illetőleg kifizetési díj előzetes lerovása.

109.865/4.

A belföldi forgalomban a postautalvány (távirati utalvány) feladója utalványát ezentúl úgy is postára adhatja, hogy a címzettet a kifizetés alkalmával egyébként fizetendő külön díj alól mentesíti.

E kikötés díja egységesen (akár a postahivatalban, akár háznál történik a kifizetés) 40 pengőig 10 fillér, azonfelül 14 fillér, amelyet a felvevő postahivatal az utalvány bérmentesítési díjával együtt készpénzben számol el.

Az ilyen kikötéssel feladott postautalvány jobboldali részére a feladó a postaalkalmazott aláírására szolgáló, előnyomott rész fölé (távirati utalványnál a távirati utalványlap felső részére) „Utalványkifizetési díj leróva" megjegyzést ír. Ezt a felvevő hivatal kék ceruzával aláhúzva feltünővé teszi, a távirati utalványnál pedig a távirat „Hivatalos megjegyzések" rovatába is bejegyzi.

E megjegyzéssel érkezett utalványok kifizetésekor a hivatalok utalványkézbesítési-, illetőleg kifizetési díjat nem szednek. Ezt a körülményt az utalványkifizetési napló jegyzet hasábján „Kif. díj leróva" szavak feljegyzésével jelzik.

Jegyezzék elő a hivatalok e rendeletemet az A. 1. Szab. 59. §., az A. 2. Szab. 32. §. és a Levél-

postadíjszabás 49. §-ánál. A Szabályzatok, illetőleg a díjszabás szövegének kiegészítése iránt a legközelebbi változásokban intézkedem.

Budapest, 1937. évi október hó 30-án.

Bükkönymagvaknak az Egyesült-Államokba való bevitele.

120.388/4.

Az Egyesült-Államok igazgatásának közlése szerint az összes bükkönymagféléknek az Egyesült-Államokba való beviteléhez előzetes beviteli engedély szükséges, amelyet az „United States Department of Agriculture, Bureau of Entomology and Plant Quarantine" ad meg. Engedélyezés esetében a fenti hivatal a feladónak zöld és sárga színű papírfüggvényt küld, amelyet a küldeményre kell erősíteni.

A hivatalok az Egyesült-Államokba címzett bükkönymagtartalom jelzéssel ellátott (Lathyrus sweet pea, esetleg Vicia, vetch) levélpostai- és csomagküldeményeket csak akkor fogadják el, ha a küldeményekhez a szóbanforgó zöld és sárga függvény hozzá van erősítve.

A hivatalok jegyezzék ezt elő a Levélpostadíjszabás 71. §-ánál az Egyesült-Államoknál, és a Csomagdíjszabásban a 93., 95. és 97. oldalon a „Kísérő okiratok" című részben. A Díjszabások javítása iránt pótlék útján később intézkedem.

Budapest, 1937. évi október hó 30-án.

Változások a Távbeszélő-Díjszabásban.

I.

116.912/8.

A postahivatalok a Távbeszélő-Díjszabásban a következő változásokat vezessék keresztül:

54. o. Egyptomnál a harmadik bekezdés második sorában „10—13, 14.30 — 20.30" számokat törölni kell s helyettük a következők írandók: „hétköznapokon 10 — 20.30, vasárnap 14.30 — 20.30".

63. o. Argentina, Chile, Peru és Uruguayra vonatkozó szöveg (fedőlap a P. R. T. 1937. 39. számához, 3. oldal utolsó bekezdés) második sorában „Argentina" szó után vessző és „Chile" szó írandó; ugyanitt a harmadik sorban „Chile és" szavakat törölni kell, a „14.30 — 16" számokat pedig „15.30 — 17.30" számokkal kell helyettesíteni.

65. o. Columbiánál a hatodik bekezdésben „díjövben" szó után „via London" szavakat, „cts" után pedig „ , via Paris 29 frs 73 cts" szavakat kell írni. Az utolsó bekezdés elején „14.30 — 16 és" szavakat törölni kell. Ugyanezen az oldalon Venezuelánál a harmadik bekezdés második sorában „17.30" helyett „20.30" írandó.

66. o. Francia-Indokínánál az utolsó bekezdés első sorában „csak 10—13 és 14.45—16" szavak törlendők s helyettük a következőket kell írni: „hétköznapokon 10—20.30, vasárnap 14.30—20.30".

Budapest, 1937. évi október hó 26-án.

II.

121.235/8.

A hivatalok a Távbeszélő-Díjszabásban a következő változásokat jegyezzék elő:

39. o. Litvániánál a kéthasábos rész alatti első bekezdés második sorában a beszélgetési díj valamennyi viszonylatban 11 frs 95 cts helyett 11 frs 55 cts.

45. o. Oroszországnál (fedőlap a P. R. T. 1936. évi 16. sz.-hoz) a kéthasábos rész alatti második bekezdésben a beszélgetési díj valamennyi viszonylatban 18 frs 50 cts helyett 18 frs 10 cts.

Budapest, 1937. évi október hó 29-én

Lefoglalandó sajtótermékek.

I.

121.364/4.

A győri kir. törvényszék vizsgálóbírája 1937. évi október hó 24-én kelt 2731/1937.—2. számú végzésével a Celldömölkön, Nagy Imre szerkesztésében megjelenő „Celldömölki Hírlap" 1937. évi október hó 24-iki számának lefoglalását rendelte el.

A m. kir. postahivatalok a szóbanlevő sajtótermék postán szétküldött példányait ne szállítsák és ne kézbesítsék, hanem a győri kir. ügyészséghez küldjék be.

Budapest, 1937. évi október hó 28-án.

II.

121.872/4.

A budapesti kir. büntetőtörvényszék vizsgálóbírája 1937. évi október hó 29-én kelt B. 12.764/1937. számú végzésével a Bocskay-nyomdában, Rákospalotán előállított „Rajta" című nem időszaki lap 1937. évi október hó 30-án megjelent 7. számának lefoglalását rendelte el.

A m. kir. postahivatalok a szóbanlévő sajtótermék postán szétküldött példányait ne szállítsák és ne kézbesítsék, hanem a budapesti kir. ügyészséghez küldjék be.

Budapest, 1937. évi november hó 2-án.

III.

121.937/4.

A debreceni törvényszék vizsgálóbírája 1937. évi október hó 27-én kelt B. 6.829/2. és B. 6830/2.—1937. számú végzésével az N. Schultz József mezőberényi lakos kiadásában Debrecenben megjelent s Beke Zoltán nyomdájában előállított „A gyávák sorsa rabszolga sors" és „Válassz, középút nincs" című röpiratok lefoglalását rendelte el.

A m. kir. postahivatalok a szóbanlévő sajtótermék postán szétküldött példányait ne szállítsák és ne kézbesítsék, hanem a debreceni kir. ügyészséghez küldjék be.

Budapest, 1937. évi november hó 2-án.

Az újévi postakönyvecskék megrendelése.

115.688/10.

Az újévi postakönyvecskék az 1938. évre is megjelennek. Felhívom a hivatalokat, hogy ezek megrendelését külön a posta- és külön a táviratkézbesítők részéről mielőbb gyüjtsék össze és a szükséges példányszámot közvetlenül a m. kir. posta központi anyagraktárától legkésőbb 1937. évi november hó 20-ig rendeljék meg.

A táviratkézbesítők részére megjelenő újévi könyvecskéket a megrendelésben külön sorban kell felvenni. A határidő után beérkező megrendelések csak akkor vehetők figyelembe, ha még készlet áll az anyagraktár rendelkezésére.

A könyvecske ára az idén is darabonként 5 fillér lesz.

A megrendelt könyvecskéket a hivatalok december hó 20-a körül fogják megkapni.

Árát a hivatalvezetők (postamesterek) a kézbesítőktől legkésőbb 1938. évi január hó 10-ig tartoznak beszedni és a központi anyagraktár által a megrendelt könyvecskékkel együtt annak idején megküldött csekk-befizetési lapon befizetni. A csekk befizetési lap „Értesítő-lap"-jának hátoldalán a befizető magánközleményei részére fenntartott helyen a hivatal nevét, a kapott könyvecskék darabszámát fel kell tüntetni.

Figyelmeztetem az érdekelt személyzetet, hogy a központi anyagraktártól rendelhető újévi könyvecskéken kívül más kiadású újévi köszöntőket, üdvözlőjegyeket, stb. a felek között kiosztani nem szabad.

Minthogy az újévi könyvecskék tiszta jövedelme ez évben is a m. kir. posta-altisztek országos egyesületének árva- és özvegy-alapját fogja gyarapítani, a hivatalvezetők (postamesterek) hassanak oda, hogy a könyvecskék minél nagyobb példányszámban jelenhessenek meg.

Budapest, 1937. évi október hó 27-én.

Változás a mozgóposták és jegyzékelőmenetek jegyzékében.

119.306/3.

Folyó évi XI/10-től a 43. sz. mozgóposták az 1.020/2.120 és 2.119/1.019. sz. vonatokban, a budapesti keleti pu.-i mozgópostafőnökség altisztjének ellátásában, „Budapest—Újdombóvár—Baja 43." és „Baja—Újdombóvár—Budapest 43." elnevezéssel, de meglévő keletbélyegzőjüket használva, Budapest—Baja közt közlekednek.

A mozgóposta vasárnap és ünnepnap sem Budapestről, sem Bajáról nem indul. Ezzel kapcsolatban hétfőn és az ünnepnapokat követő napon Újdombóvár—Baja közt a 2.120. sz. vonat poggyászkocsijában, az újdombóvári pu.-i postahivatal altisztjének kíséretében, jegyzékelőmenet közlekedik.

A hivatalok ezeket a változásokat jegyzék elő a R. Tára f. évi 17-ik számában közzétett 99.751/3. sz. rendelet mellékleteként megjelent jegyzékben.

Budapest, 1937. évi október hó 28-án.

Változások a Helységnévtárban és a Postahivatalok és Ügynökségek névsorában.

122.174/3:

A kir. hivatalok a Helységnévtárban és a Postahivatalok és Ügynökségek névsorában az alábbi változásokat vezessék keresztül:

Bölcske postahivatalnál (146., illetőleg 21. o.) Szekszárd ═══ Dunaföldvár után jegyezzék be: Pusztaszabolcs ▭▭ Paks; *Dég* postahivatalnál (174., illetőleg 36. o.) Veszprém ═══ Enying ═══ Simontornya helyett írják be: Budapest ▭▭ Újdombóvár, Simontornya . . . ; *Tiszadorogmánál* pedig (523., illetőleg 131. o.) Miskolc ▭▭ Mezőcsát . . . helyett Füzesabony ▭▭ Debrecen, Egyek . . .

Budapest, 1937. évi november hó 3-án.

Változások a Helységnévtárban.

121.131/3.

Agteleki barlang ∩ Aggtelek (89. o.), az u. p. és u. t. Aggtelek után beírandó: (belterület).

Alsónyiget ∩ Detk (97. o.) ezentúl u. t. Detk.

Beökönyitanya ∩ Detk (131. o.) ezentúl u. t. Detk.

Gyöngyösnél (235. o.) a ⌈ és ◉ jelzés után a „C" mellé beírandó: „egész éven át 7 órától".

Hevesugra (254. o.) ezentúl u. t. Detk.

Hidashollós+Egyházashollós után (254. o.) beírandó: „Hidashollós ∩ Egyházashollós, Vas vm., körmend—pinkamindszenti j., u. p. Egyházashollós, u. t. Rábahidvég."

Jókúti szőllőtelep ∩ Hevesugra (275. o.) ezentúl u. t. Detk.

Kistarnócapuszta ∩ Detk (314. o.) ezentúl Detk.

Mérk (366. o.) ezentúl ◉ L., u. t. Vállaj törlendő.

Pusztaugra (Agócstanya) ∩ Hevesugra (443. o.) ezentúl u. t. Detk.

Rozmaringtanya ∩ Detk (456. o.) ezentúl u. t. Detk.

Alsóábránynál (93. o.), Borsodgesztnél (143. o.), Felsőábránynál (203. o.), Kácsnál (277. o.), Keresztespüspökinél (294. o.), Mezőkeresztesnél (368. o.), Mezőnyárádnál (369. o.), Sálynál (461. o.), Tibolddarócnál (521. o.) és Vattánál (556. o.) írják be: „szolg. kirend. Mezőkeresztes."

Budapest, 1937. évi október hó 28-án.

Változások az Irányítási Füzetben.

122.018/3.

Az „Irányítási Füzet" című segédkönyvben bekövetkezett alábbi változásokat a kir. hivatalok vezessék keresztül és a helyes irányítás iránt intézkedjenek:

12. o. Árpádközpontnál beírandó 4,

26. o. Bölcskénél a 6-ik hasábba beírandó: Pusztaszabolcs—Paks; a 7-ik hasábba Szekszárd—Paks /4 gk helyett 241, †241.

29. o. Cégénydányádnál Fehérgyarmat után beírandó l 20/6636 v.

36. o. Dégnél a 6-ik hasábba beírandó Budapest—Újdombóvár, „Veszprém—Enying—Simontornya gk." törlendő.

61. o. Harkánynál 6714 törlendő.

70. o. Jobbágyinál 22 után beírandó Bp. 72 /314 v.

81. o. Kistemplomtanyánál Kiskúndorozsma elé 4,

89. o. Lábodnál †159. elé l 244/5972 v. (H. Ü. után).

152. o. Szentistvántelepnél Budakalász helyett Budapest 62.

164. o. Tiszadorogmánál az 5. hasábba I. helyett II., a 6. hasábba Miskolc—Mezőcsát helyett Debrecen—Füzesabony, a 7. hasábba Ároktő helyett Egyek írandó.

Budapest, 1937. évi november hó 2-án.

Pályázati hirdetmény
postaügynöki állásra szerződés mellett.
121.433/3., 121.295/3., 121.887/3.

Postaigazgatósági kerület	A postaügynökség neve	Jellege	Vármegye	Évi járandóság			Szállít			
				munkajutalék	szállítási átalány	faluzó levélhordói átalány	hova	távolság	milyen járattal	naponként hányszor
				pengő				km.		
Debreceu	Tarnalelesz	P.	Heves	204	*)	—	Bükkszenterzsébet	1·65	Gyalogküldönc	1-szer
Pécs	Kerecseny	P.	Zala	204	**)	—	Gelse	9·64	Hetenként 5-ször gyalog, 2-szer egyesfogatú kocsijárat.	1-szer
Sopron	Csatka	P.	Veszprém	204	200 ***)	—	Ácsteszér	4·2	Gyalogküldönc	1-szer

* A szállítás és kézbesítés ellátásáról a község gondoskodik. ** A szállítás ellátásáról az érdekeltség gondoskodik. *** A szállítás költségeihez a község évi 100 P-vel még külön is hozzájárul.

A sajátkezüleg írt pályázati kérvények születési, iskolai és erkölcsi bizonyítványokkal, valamint a foglalkozást (állást), illetve nyugdíjas állapotot igazoló okmányokkal felszerelve az 1. hasábban felvett postaigazgatósághoz az 1937. november hó 19-ig nyujtandók be.

Az általános feltételek a P. R. T. 1936. évi 1. számában tétettek közzé.

Budapest, 1937. évi november hó 3-án.

Kimutatás létszámból törölt postakiadókról.

Postaigazgatósági kerület	A létszámból törölt egyén				A létszámból való törlés oka
	neve	állása	születési helye és éve	állomáshelye, hol utoljára alkalmazva volt	
Budapest	Ujváry Erzsébet	kiadó	Lesence-istvánd 1912.	Cece	Állásáról önként lemondott.
Budapest	Kántor Terézia	kiadó	Soroksár 1911.	Bpest 96.	Bizalomvesztés.
Szeged	Rózsa Edit	kiadó	Törtel 1909.	Kunbaja	Törtelre postamesterré kineveztetett.

Postaigazgatósági kerület	A létszámból törölt egyén				A létszámból való törlés oka
	neve	állása	születési helye és éve	állomáshelye, hol utoljára alkalmazva volt	
Szeged	Mihályfy Lászlóné sz. Kováts Margit	kiadó	Városszalónak 1892	Bpest 30.	Dusnokra postamesterré neveztetett ki.
Szeged	Pataki Róza	kiadó	Csépa 1903.	Inárcskakucs	Meghalt.

NEM HIVATALOS RÉSZ

Meghívó.

A M. kir. posta személyzetének országos méhészeti egyesülete 1937. évi november hó 27-én*) (szombaton) d. u. 5 órakor a postavezérigazgatóság tanácstermében (II. emelet)

évi rendes közgyűlést

tart, melyre az egyesület tagjait tisztelettel meghívja *az Elnökség.*

Tárgysorozat:

1. Elnöki megnyitó.
2. Jelentés az 1936. méhészévről, egyben az 1934/37. évi működésünkről.
3. Az 1936. évi zárszámadás bemutatása.
4. A pénztárvizsgáló bizottság jelentése.
5. Az 1937. évi költségvetési előirányzat bemutatása és letárgyalása.
6. Az alapszabályok 12. §. 1. pontja alapján az elnökség, számvizsgáló bizottság, tisztikar és választmányi tagok megválasztása.
7. Indítványok.**)

*) Határozatképtelenség esetén december 7-én (kedden) ugyanitt a megjelentek számára való tekintet nélkül.

**) A közgyűlés előtt 8 nappal írásban bejelentendők, mert különben nem tárgyalhatók.

Betöltendő kiadói állások.

Boconád postahivatal postakiadónőt keres.

Bogyiszló postahivatal állandó alkalmazásra nőkiadót keres azonnali belépésre.

Eszterháza postahivatal mindhárom szakban jártas nőkiadót keres állandó alkalmazásra, december 1-i belépésre. Ajánlatokat fizetési igény megjelölésével és a személyi adatok közlésével kér.

Állástkereső postakiadók.

Az állást kereső postakiadó				Jegyzet
neve	címe (jelenlegi tartózkodási helye)	szolgálati éveinek száma	mely időponttól kezdve vállal állást	
Lisznyai Sebestyén	Inota	8½	azonnal	Helyettesítést is vállal

A szerkesztőségnek szánt küldemények címzése: Postavezérigazgatóság, 4. ügyosztály, Budapest 114.
A kiadóhivatalnak szánt küldemények címzése: Külföldi hirlaposztály, Budapest 4.

Fővárosi Nyomda Rt. nyomása. — Felelős : Duchon János.

RENDELETEK TÁRA

A MAGYAR KIR. POSTA RÉSZÉRE.

KIADJA A M. KIR. KERESKEDELEM- ÉS KÖZLEKEDÉSÜGYI MINISZTER.

BUDAPEST, 1937. NOVEMBER 12. **44. szám**

TARTALOM:

A többgyermekes postamesterek gyermeksegélyének felemelése.
Változások a Légipostai Menetrendben.
Eternitművek — Nyergesújfalusi cementgyár postaügynökség nevének megváltoztatása.
Európánkívülre szóló levélposta továbbítása.
Személyzetiek.
Kimutatás létszámból törölt postakiadókról.
Betöltendő kiadó állások.
Kiadói állást keresnek.

A többgyermekes postamesterek gyermeksegélyének felemelése.

121.178/3.

A három, vagy ennél több gyermekes postamesterek részére a szülői gondozás alatt álló és 24. életévüket be nem töltött, alkalmazás nélküli gyermekeik után engedélyezett jelenlegi évi 120 P gyermeksegélyt *a harmadik és a hármonfelüli gyermekek után* folyó évi május hó 1-től járólag egyenként évi Egyszáznyolcvan (180) pengőre felemelem.

A P. R. Tára 1926. évi 25. számában közölt 17.661/1926. számú rendelet III. 6. pontjában meghatározott feltételeknek megfelelő egy vagy két gyermek után továbbra is a jelenlegi évi 120 P gyermeksegély jár.

Amennyiben az idézett rendelet 6. pontjában meghatározott feltételeknek megfelelő gyermekek számában, akik után a postamester gyermeksegélyt kap, változás áll be, a gyermeksegély összegét újból kell megállapítani és pedig olyképen, hogy az első bekezdésben említett feltételeknek megfelelő két gyermekig gyermekenként évi 120—120, a harmadik és hármonfelüli gyermekek után pedig fejenként évi 180—180 P gyermeksegélyt kell megállapítani.

A három, vagy ennél több gyermekes postamesterek gyermeksegélyeinek újbóli megállapítása s ennek megfelelően a már esedékessé vált különbözetek kifizetése iránt egyidejűleg intézkedtem.

Budapest, 1937. évi november hó 3-án.

Változások a Légipostai Menetrendben.

I.

120.397/4.

A hivatalok a Légipostai Menetrendben vezessék keresztül a következő változást:

10. oldal, VII. sz. menetrendtáblázat, 7. Aranypart, Takoradi helység neve alá írják „Accra" szót; ezzel egysorba pedig a 3. sz. hasábba „sze" megjelölést.

Budapest, 1937. évi november hó 10-én.

II.

121.674/4.

A hivatalok a Légipostai Menetrendben vezessék keresztül a következő változásokat:

2. oldal, Ausztria, Bécsnél, az 1. sz. hasábban töröljék a 12 ó 30 felett levő b) jelzést.

Ugyancsak a 2. oldalon Észtországnál Tallinn után levő „X. 31-ig és III. 1-től", valamint „XI. 1-től II. 28-ig" naptári adatokat töröljék. Az 1—5. hasábban pedig a „XI. 1-től II. 28-ig" naptári adatokkal egysorban levő összes menetrendi adatokat is töröljék.

Budapest, 1937. évi november hó 10-én.

Eternitművek—Nyergesújfalusi cementgyár postaügynökség nevének megváltoztatása.

121.983/3.

Az Eternitművek—Nyergesújfalusi cementgyár postaügynökség neve folyó évi november hó 1-től „Eternitgyár" névre változott meg.

A kir. hivatalok ehhezképest a segédkönyvekben az alábbi változásokat vezessék keresztül:

A Helységnévtárban:

A 196. oldalon Eternitgyár ⌒ Nyergesújfalu lakott helynél az u. p. Eternitművek—Nyergesújfalusi cementgyár helyett jegyezzék be „🚂, ✉ Eh. Nyergesújfalu, T L., Esztergom, ▭ Almásfüzitő, 72, postaig. Bp."; Eternitművek—Nyergesújfalusi cementgyár v. á. Nyergesújfalu-ra vonatkozó összes bejegyzéseket töröljék, a 402. oldalon pedig Nyergesújfalu adatainál a szövegben levő „Eternitművek—Nyergesújfalusi cementgyár" helyett „Eternitgyár"-t írjanak.

A Postahivatalok és Ügynökségek névsorában:

A 43-ik oldalon a 4-ik hasábban és a 148. oldalon a 72. számnál a kir. hivatalok „Eternitművek—Nyergesújfalusi cementgyár" helyett „Eternitgyár"-t írjanak.

Az Irányítási Füzetben:

A 45-ik oldalon az 1. hasábban az Eternitművek—Nyergesújfalusi cementgyár helyett Eternitgyár írandó.

Budapest, 1937. évi november hó 5-én.

Európánkívülre szóló levélposta továbbítása.

122.993/3.

Az európánkívüli fontosabb országokba szóló levélposta feladásának határideje a budapesti 72. számú postahivatalnál (= *F*) és a rendeltetési helyre való érkezés időpontja (= *É*):

Ausztráliába (Fremantle): *F* XI/18 — 15 ó, *É* XII/14; *F* XI/27 — 5 ó 30 p, *É* XII/20; *F* XII/2 —7 ó, *É* XII/28;

Délafrikába (Capetown): *F* XI/17 — 15 ó, *É* XII/6; *F* XI/24 — 15 ó, *É* XII/14; *F* XII/1 — 15 ó, *É* XII/21;

Délamerikába (Rio de Janeiro): *F* XI/17 — 15 ó, *É* XII/2; *F* XI/18 — 8 ó, *É* XII/5; *F* XI/22 — 15 ó, *É* XII/7; *F* XI/23 — 15 ó, *É* XII/8; *F* XI/24 — 15 ó, *É* XII/13; *F* XI/25 — 15 ó, *É* XII/16; *F* XII/1 — 15 ó, *É* XII/20;

Egyiptomba (Alexandria): *F* XI/14 — 22 ó 50 p, *É* XI/18; *F* XI/16 — 22 ó 50 p, *É* XI/20; *F* XI/18 — 15 ó, *É* XI/23; *F* XI/19 — 15 ó, *É* XI/24; *F* XI/21 — 22 ó 50 p, *É* XI/25; *F* XI/22 — 22 ó 50 p, *É* XI/26; *F* XI/25 — 22 ó 50 p, *É* XI/29; *F* XI/27 — 22 ó 50 p, *É* XII/1; *F* XI/28 — 22 ó 50 p, *É* XII/2; *F* XI/30 — 22 ó 50 p, *É* XII/4; *F* XII/1 — 22 ó 50 p, *É* XII/5; *F* XII/2 — 22 ó 50 p, *É* XII/6; *F* XII/3 — 22 ó 50 p, *É* XII/7; *F* XII/4 — 22 ó 50 p, *É* XII/8;

Észak- és Középamerikába (New-York): *F* XI/15 — 15 ó, *É* XI/22; *F* XI/16 — 15 ó, *É* XI/25; *F* XI/18 — 15 ó, *É* XI/25; *F* XI/22 — 15 ó, *É* XI/29; *F* XI/24 — 15 ó, *É* XII/3; *F* XI/29 — 15 ó, *É* XII/6; *F* XI/30 — 15 ó, *É* XII/9; *F* XII/1 — 15 ó, *É* XII/10;

Irak—Mezopotámiába (Baghdad): *F* XI/15 — 22 ó 50 p, *É* XI/20; *F* XI/17 — 22 ó 50 p, *É* XI/22; *F* XI/20 — 22 ó 50 p, *É* XI/25; *F* XI/22 — 22 ó 50 p, *É* XI/27; *F* XI/24 — 22 ó 50 p, *É* XI/29; *F* XI/27 — 22 ó 50 p, *É* XII/2; *F* XI/29 — 22 ó 50 p, *É* XII/4; *F* XII/1 — 22 ó 50 p, *É* XII/6; *F* XII/4 — 22 ó 50 p, *É* XII/9;

Iránba (Perzsia—Teherán): *F* XI/15 — 12 ó, *É* XI/23; *F* XI/19 — 12 ó, *É* XI/27; *F* XI/20 — 12 ó, *É* XI/28; *F* XI/22 — 12 ó, *É* XI/30; *F* XI/26 — 12 ó, *É* XII/4; *F* XI/27 — 12 ó, *É* XII/5; *F* XI/29 — 12 ó, *É* XII/7; *F* XII/3 — 12 ó, *É* XII/11; *F* XII/4 — 12 ó, *É* XII/12;

Japánba (Shimonoseki): *F* XI/16 — 5 ó 30 p, *É* XII/2; *F* XI/19 — 5 ó 30 p, *É* XII/5; *F* XI/23 — 5 ó 30 p, *É* XII/9; *F* XI/26 — 5 ó 30 p, *É* XII/12; *F* XI/30 — 5 ó 30 p, *É* XII/16; *F* XII/3 — 5 ó 30 p, *É* XII/19;

Kínába (Shanghai): *F* XI/16 — 5 ó 30 p, *É* XII/2; *F* XI/19 — 5 ó 30 p, *É* XII/5; *F* XI/23 — 5 ó 30 p, *É* XII/9; *F* XI/26 — 5 ó 30 p, *É* XII/12; *F* XI/30 — 5 ó 30 p, *É* XII/16; *F* XII/3 — 5 ó 30 p, *É* XII/19;

Németalföldi-Indiába (Batávia): *F* XI/17 — 15 ó, *É* XII/9; *F* XI/25 — 5 ó 30 p, *É* XII/20; *F* XII/2 — 5 ó 30 p, *É* XII/24;

Palesztinába (Tel Aviv): *F* XI/14 — 22 ó 50 p, *É* XI/19; *F* XI/16 — 22 ó 50 p, *É* XI/21; *F* XI/18 —15 ó, *É* XI/24; *F* XI/19 — 15 ó, *É* XI/25; *F* XI/21 — 22 ó 50 p, *É* XI/26; *F* XI/22 — 22 ó 50 p, *É* XI/27; *F* XI/25 — 22 ó 50 p, *É* XI/30; *F* XI/27 — 22 ó 50 p, *É* XII/2; *F* XI/28 — 22 ó 50 p, *É* XII/3; *F* XI/30 — 22 ó 50 p, *É* XII/5;

F XII/1 — 22 ó 50 p, *É* XII/6; *F* XII/2 — 22 ó 50 p, *É* XII/7; *F* XII/3 — 22 ó 50 p, *É* XII/8; *F* XII/4 — 22 ó 50 p, *É* XII/9;

Sziriába (Alep): *F* XI/15 — 22 ó 50 p, *É* XI/18; *F* XI/17 — 22 ó 50 p, *É* XI/20; *F* XI/18 — 22 ó 50 p, *É* XI/22; *F* XI/20 — 22 ó 50 p, *É* XI/23; *F* XI/22 — 22 ó 50 p, *É* XI/25; *F* XI/24 — 22 ó 50 p, *É* XI/27; *F* XI/25 — 22 ó 50 p, *É* XI/29; *F* XI/27 — 22 ó 50 p, *É* XI/30; *F* XI/29 — 22 ó 50 p, *É* XII/2; *F* XII/1 — 22 ó 50 p, *É* XII/4; *F* XII/2 — 22 ó 50 p, *É* XII/6; *F* XII/4 — 22 ó 50 p, *É* XII/7.

Budapest, 1937. évi november hó 9-én.

Személyzetiek.

121.422/1.

A m. kir. postaszemélyzet körében 1937. szeptember havában előfordult változások (a számok az alkalmazottak rangsorszámát jelentik).

Áthelyeztettek: Csepi Lajos dr. titkár 72 Szegedről Békéscsabára, Karász István dr. segédtitkár 28 Szegedről Budapestre, Deskó Mihály felügyelő 403 Kiskunfélegyházáról Szentesre, Detre Antal főtiszt 177 Pécsről Bonyhádra, Fábián Ferenc főtiszt 212 Budafokról Kispestre, Schubert Sándor II. oszt. tiszt 150 Szentesről Kecskemétre, Héjjas Tibor II. oszt. tiszt 151 Budapestről Budafokra, Tóth Jenő gyakornok 112 Budapestről Kispestre, Polgár Antal gyakornok 163 Budapestről Kispestre, Pinczehelyi Imre gyakornok 168 Mezőtúrról Nagykanizsára, Völgyes Lajos ellenőr 47 Budapestről Kispestre, Teleki Margit segédtisztnő 106 Békéscsabáról Kőszegre, Rziha Mária segédtisztnő 406 Szegedről Kiskunfélegyházára, Ádám József műszaki segédtiszt 53 Egerből Budapestre, Bocskai Ferenc I. oszt. altiszt 1520 Nyiregyházáról Budapestre, Kovács Lajos budapesti I. oszt. altiszt 1595 Budapestről Kispestre, Barán Mihály II. oszt. altiszt 612 Budapestről Nyíregyházára, Pocsai Gábor II. oszt. altiszt 1335 Békéscsabáról Budapestre, Lajosi Mátyás II. oszt. altiszt 1379 Magyaróvárról Sopronba, Feith György II. oszt. altiszt 1486 Budapestről Kispestre, Légrádi Géza II. oszt. altiszt 1630 Magyaróvárról Budapestre, Mamrovits Gyula II. oszt. altiszt 2047 Győrből Budapestre, Kéri Gyula II. oszt. altiszt 2291 Békéscsabáról Budapestre, vitéz Hajdú József II. oszt. altiszt 2405 Debrecenből Budapestre, vitéz Deák Gyula II. oszt. altiszt 2744 Budapestről Magyaróvárra, vitéz Horváth Frigyes II. oszt. altiszt 2747 Komáromból Sopronba, vitéz Gulácsi István II. oszt. altiszt 2947 Budapestről Kiskúnfélegyházára, Bak Sándor II. oszt. altiszt 2989 Budapestről Békéscsabára, Kiss Gergely II. oszt. altiszt 3114 Salgótarjánból Budapestre, Sárközi Ferenc II. oszt. altiszt 3170 Egerből Kaposvárra.

Nyugdíjaztattak: Erős Jenő 71 és Kovács András 76 főellenőrök, Hack Erzsébet 105 és Geiszler Romána 124 ellenőrnők, özv. Kolhányi Ernőné 2 és Gerecze Izabella 557 segédellenőrnők, Püspök Sándorné segédtisztnő 306, Walter Mária 125 és dr. Kass Ferencné 560 kezelőnő, Varga János sárszentmiklósi I. oszt. szakaltiszt 3, Győri István téti 224 és Kovács Vince 323 II. oszt. szakaltisztek, Roll Ferenc 2, Somogyi Ferenc érdi 63, Lajos Mihály 89, Moravcsik Mihály 106, Bedi József 254, Kővári Pál 889, Szabó Gábor gulácsi 961, Bódis Sándor 1086 és vitéz Takács János 1654 I. oszt. altisztek, Rudy László 817 és Nagy Károly mecséri 1204 II. oszt. altisztek, Simon Henrik I. oszt. szakmester 25, Tóth János dunapentelei II. oszt. garagemester 87 és Tóth Ferenc ceglédi I. oszt. vonalfelvigyázó 98.

Meghaltak: Bíró Sándor postaigazgatói címmel és jelleggel felruházott postatanácsos 16, Paulay Jenőné segédellenőrnő 548, Vizi István II. oszt. altiszt 2276.

Névváltozások: Endrődi (Einvachter) Ferenc II. oszt. altiszt 1996, Herendi (Hamburger) Gyula II. oszt. vonalfelvigyázó 274.

Véglegesíttettek: 1937 július 1-től: Pap József 20, Lászlófi Ferenc 21, Kiss Géza 22 és Palotási Kornél 23 postaszámtisztek.

1937 október 1-től: Kovács József marocsai 2551 és Muntyán László 2757 II. oszt. altisztek.

Budapest, 1937. évi november hó 10-én.

Kimutatás létszámból törölt postakiadókról.

Postaigazgatóság kerület	A létszámból törölt egyén				A létszámból való törlés oka
	neve	állása	születési helye és éve	állomáshelye, hol utoljára alkalmazva volt	
Debrecen	Czingula Anna	kiadó	Büttös 1909.	Felsőméra	Meghalt.
Debrecen	Mayer Leona	kiadó	Zombor 1893.	Mór	Alsózsolcai postamesterré neveztetett ki.

NEM HIVATALOS RÉSZ

Betöltendő kiadói állások.

Boconád postahivatal kiadónőt keres. Németül beszélő előnyben.

Csepreg postahivatalnál a kezelés minden ágában gyakorlott kiadó vagy kiadónő állandó alkalmazást nyerhet. Javadalmazás: készpénzfizetés, közös lakás, világítás. Ajánlatokat az eddigi működési hely megjelölésével kér.

Állástkereső postakiadók.

Az állást kereső postakiadó				Jegyzet
neve	címe (jelenlegi tartózkodási helye)	szolgálati éveinek száma	mely időponttól kezdve vállal állást	
Demkó Mária	Tarany		dec. 1., vagy 15-ére	Helyettesítést is vállal
Horváth Zoltán	Ács		december 1.	
Farkas Kálmán	Baksa	7½	azonnal	Lehetőleg állandó helyre.

A szerkesztőségnek szánt küldemények címzése: Postavezérigazgatóság, 4. ügyosztály, Budapest 114.
A kiadóhivatalnak szánt küldemények címzése: Külföldi hírlaposztály, Budapest 4.

Fővárosi Nyomda Rt. nyomása. — Felelős v.: Duchon János.

RENDELETEK TÁRA

A MAGYAR KIR. POSTA RÉSZÉRE.

KIADJA A M. KIR. KERESKEDELEM- ÉS KÖZLEKEDÉSÜGYI MINISZTER.

BUDAPEST, 1937. NOVEMBER 19. **45. szám**

TARTALOM:

Bélyegtartalmú küldemények feladása külföldre.

Zeneműveknek belföldi forgalomban könyvdíjszabással való szállítása.

Változás a külföldről érkező levélpostai küldemények díjában.

Lengyelországból érkező utalványoknak zlotyban való kiállítása.

Változások a csomagdíjszabásban.

Változások a Légipostai Menetrendben.

Részletes adatgyüjtés a levélpostai küldemények külföldi forgalmáról.

Statisztikai adatgyüjtés a külföldről érkező hirlapokról és folyóiratokról.

Statisztikai adatgyüjtés az összes postahivataloknál a különleges postai szolgálatokról.

Változás a tojás- és baromfiárakra vonatkozó körözvény-táviratban.

Változások a Távíró-Díjszabásban.

Csoportos távbeszélgetés rendszeresítése a budapesti távbeszélő hálózatban.

Postai szállításból kizárt sajtótermék.

Lefoglalandó sajtótermékek.

A pusztagyendai postaügynökségnek postahivatallá való átalakítása.

Kecskeméten új postaügynökség felállítása.

Nagymágócs pályaudvaron postaügynökség felállítása.

Változások a Helységnévtárban.

Változások a Helységnévtárban, a Postahivatalok és Ügynökségek névsorában és az Irányítási Füzetben.

Változások az Irányítási Füzetben.

A Magyar Királyi Postatakarékpénztár 1937. évi október havi forgalma.

Hivatalvezetői megbizatás.

Elveszett postakiadói igazolvány.

Elveszett kiadói személyazonossági igazolvány.

Vonalfelvigyázói bélyegző elveszése.

Pályázat postaügynöki állásokra.

Kiadói állást keresnek.

Bélyegtartalmú küldemények feladása külföldre.

117.313/4.

A 100 pengő értéket meg nem haladó *használt vagy forgalomból kivont használatlan* bélyegeket tartalmazó küldemények értékét a jövőben a felvevő postahivataloknak a feladás alkalmával a feladó jelenlétében ellenőrizniök kell. Az ellenőrzés végrehajtása tárgyában a következőket rendelem el:

1. A feladó által 100 pengőnél kisebb értékűnek nyilvánított és így barnaszinű vagy az exportvaluta utólagos beszolgáltatását vállaló violaszinű nyilatkozattal feladásra hozott használt, vagy a forgalomból kivont használatlan bélyegeket tartalmazó küldeményeket nyitva kell a felvevőalkalmazottnak átadni. A küldemények tartalmát a felvevő köteles a nyilatkozaton levő tartalomnyilvánítással egyeztetni. Nagyobb tömegű, egyforma névértékű bélyegek feladásakor e vizsgálat csak kémpróbaszerűen történik.

2. Abban az esetben, ha a felvevőalkalmazott előtt *nyilvánvaló*, hogy a kiküldendő bélyegek értéke 100 pengőn alul van, a küldemény minden további eljárás nélkül felvehető. De ilyenkor is minden esetben fel kell jegyezni a boríték hátoldalára, hogy a feladó mily nyilatkozatot csatolt. A küldemények további kezelése a P. R. T. 1937. évi 21. számában megjelent 102.209. sz. rendeletben foglaltak szerint történik.

3. Abban az esetben, ha a felvevőhivatal nem tudja a feladó által jelzett érték valószínűségét megállapitani, a bélyegek értékének ellenőrzését a m. kir. posta bélyegértékesítő irodája végzi.

Az ellenőrzés módja különböző aszerint, hogy a küldeményt Budapesten vagy vidéken óhajtják-e feladni.

a) A Budapesten feladásra kerülő, 100 pengőnél nem nagyobb értékűnek nyilvánított, de a felvevő által nem ellenőrizhető értékkel biró bélyegtartalmú küldemények feladóit a m. kir. posta bélyegértékesítő irodájához (I., Krisztina-

körút 12., VIII. em.) kell utasítani. Az iroda a bemutatott bélyegek értékét ellenőrzi, majd a küldeményt bélyegalakú zárólappal leragasztja s ezt a zárólapot keletbélyegzőlenyomattal látja el. Az ellenőrzés igazolásául az iroda ellenőrző tisztviselője a barna- vagy violaszinű nyilatkozatot is lebélyegzi s a lenyomatok mellett aláírását alkalmazza. Az iroda által lezárt küldeményeket az ellenőrzés napján kell a feladónak a Budapest 114. számú hivatalban feladnia.

b) Ha valamely vidéki postahivatal nem tudja a 100 pengőnél nem nagyobb értékűnek nyilvánított bélyegküldemény értékét ellenőrízni, a feladásra kerülő, kellően bérmentesített és pontosan megcímzett eredeti küldeményt a barna- vagy violaszinű nyilatkozattal együtt a feladó előtt lezárt hivatalos borítékba helyezve, díjmentes postaszolgálati ajánlott levélben ellenőrzés végett elküldi a m. kir. posta bélyegértékesítő irodájának (Budapest, 114.). A küldemény borítékára a felvevőhivatalnak fel kell írnia, hogy értékellenőrzés végett beküldött bélyegeket tartalmaz.

Az iroda az ily küldemények tartalmát bizottságilag számbaveszi és az érték szempontjából megvizsgálja. Az ellenőrzés megtörténtét a vizsgálatot végző tisztviselők a nyilatkozaton az iroda keletbélyegzőlenyomatának és aláírásuknak alkalmazásával igazolják.

A megvizsgálás után — ha az értéknyilvánítás helyes, — a bélyegértékesítő iroda az eredeti küldeményt lezárja és a rajta jelzett címre a Budapest 114. sz. hivatalban feladja.

Ha a feladó küldeményének könyvelten való feladását kívánja és a feladóvevény megküldését kéri, az iroda díjköteles szolgálati levélben megküldi neki a Budapest 114. sz. hivatal által kiállított feladóvevény-másodlatot. Portóképen küldeményenként (esetleg feladójegyzékenként) az első súlyfokozatú helyi levél díját szedi be a vevényt kézbesítő hivatal. E díjat a levél borítékán portóbélyeggel kell leróni.

4. Budapesten a bélyegtartalmú küldemények felvételét a Budapest 1., 2., 3., 4., 5., 8., 10., 62., 72. és 114. számú hivatalra korlátozom.

Vidéken azokon a helyeken, ahol kincstári hivatal van, bélyegtartalmú küldeményeket csak a kincstári hivatalok vehetnek fel.

A hivatalok e rendelkezést jegyezzék elő a P. R. T. 1937. évi 21. számában megjelent 102.209/4. sz. rendelet 4. §. 4. pontjánál.

Budapest, 1937. évi november hó 10-én.

Zeneműveknek belföldi forgalomban könyvdíjszabással való szállítása.

121.001/4.

Tudomásomra jutott, hogy egyes postahivatalok a könyvalakban kiadott zeneműveket az A. 1. Szab. 33. §. 1. pontjának téves értelmezése alapján könyvdíjszabással nem fogadják el postai szállításra.

Ezzel kapcsolatban közlöm a postahivatalokkal, hogy a hivatkozott rendelet értelmében *minden* könyvkereskedelmi jellegű fűzött vagy bekötött könyv könyvdíjszabás alá esik; ennélfogva ez a díjszabás a fűzött vagy bekötött, könyvalakban megjelenő zeneművekre is kiterjed.

Budapest, 1937. évi november hó 11-én.

Változás a külföldről érkező levélpostai küldemények díjában.

123.998/4.

A külföldről érkező levélpostai küldemények portózásához használt díjtáblázatot (Ld. 23. §.) a hivatalok az alábbiak szerint javítsák:

73. o., 3. fsz., Albánia: a 8. hasábban és a lap alján levő [8a]) jegyzetben a „⊕“ helyett „⊕⊠“ jelet írjanak.

74. o., 27. fsz., Franciaország stb.: a 9., 10. és 12. hasábban a „[16])“, a 14. hasábban a „[17])“ jelet és a lap alján a [16]) és [17]) jegyzetet töröljék; a lap alján levő [14]) jegyzet szövegében Dahomey és Szenegál után „⊕⊠“ jelet írjanak.

75. o., 45. fsz., Lengyelország: a 8. hasábban tegyenek „[22b])“ jelet és a lap aljára írják a következő jegyzetet: „[22b]) Lengyelországból érkező áruminták díja 100 g-on felül minden további 50 g-ért 5 grosz“.

77. o., 72. fsz., Észak-Rhodézia: a 4. hasábban: „1½“ helyett írják „2“.

77. o., 79. fsz. Hong Kong: a 8—9 és a 12—13. hasábban „4, 2“ és „20, 10“ helyett írják: „5, 3“ és „25, 25“.

79. o., 111. fsz., Németalföldi-India: a 13. hasábban „12½“ helyett írják: „10“.

A kincstári és az I. o. postamesteri hivatalok egyúttal a P. R. T. 1935 : 44. számában közölt 124.534/4. sz. rendeletemmel kiadott díjtáblázatot is megfelelően javítsák.

Budapest, 1937. évi november hó 17-én.

Lengyelországból érkező utalványoknak zlotyban való kiállítása.

121.679/4.

Folyó évi november hó 16-ától a Lengyelországból érkező utalványokat zlotyban állítják ki. A küldhető összeg felső határa 1.700 zloty.

Az említett utalványok kezelésére nézve a P. R. T. folyó évi 12. számában megjelent 94.142/4. sz. rendeletben foglaltak irányadók.

A hivatalok e változást jegyezzék elő a Levélpostadíjszabás 124. oldalán Lengyelországnál.

Budapest, 1937. évi november hó 10-én.

Változások a Csomagdíjszabásban.

121.089/4.

A Csomagdíjszabásban beálló változások 6. számú jegyzékét e rendelettel egyidejűleg kiadtam.

A jegyzékkel a posta külföldi hírlaposztálya fogja a hivatalokat és egyéb postai szerveket közvetlenül ellátni. Elmaradt példányokat a posta külföldi hírlaposztályánál kell szorgalmazni.

Budapest, 1937. évi október hó 26-án.

Változások a Légipostai Menetrendben.

124.046/4.

A hivatalok a Légipostai Menetrendben vezessék keresztül a következő változásokat:

8. oldal, III. sz. menetrendtáblázat, a 3. sz. hasábban Wadi Halfával és Khartoummal egysorban levő „csü" érkezési napot töröljék és helyette írják „pé". A 7. sz. hasábban a Wadi Halfa—Malakal útszakasz érkezési napjait (2 „va" és 4 „hé") töröljék. A 11. hasábban pedig El Fasher, Geneina és Kassala helységekkel egysorban új érkezési napként írják be mindannyiszor „ke" jelzést; ugyanebben a hasábban pedig Malakal érkezési időpontját „ke"-ről javítsák „hé"-re.

9. oldal, V. sz. menetrendtáblázat, Uganda, Kénya és Tanganyika terület érkezési adatait az alábbi táblázatnak megfelelően javítsák:

		1.	2.	3.
1. Uganda	Port Bell	szo		ke
2. Kénya	Kisumu	szo		ke
	Nairobi	va		csü
	Mombasa	szo		sze
3. Tanganyika terület	Dar-es Saalam	va		csü
	Lindi	va		csü

9. oldal, VI. sz. menetrendtáblázat, a 2. és 3. hasábban Bahrein-nel egysorban „va" és „sze" helyett írják „hé" és „csü"; a 2. hasábban Jodhpur—Calcutta között az érkezési napok „hé, ke, ke, ke, ke" helyett „ke, sze, sze, sze, sze"; a 3. hasábban Darwin-nel egysorban „b szo" helyett írják „b va".

10. oldal, VII. sz. táblázat, a 2. hasábban Fort Lamy—Lagos útszakasz érkezési napjait töröljék. Fort Lamy-hoz új érkezési napot ne írjanak, Maidugari-tól kezdve pedig a törölt érkezési napok helyett írják be a 2. sz. hasábba a következőket: „sze, sze, csü, csü, csü, csü".

Budapest, 1937. évi november hó 17-én.

Részletes adatgyüjtés a levélpostai küldemények külföldi forgalmáról.

123.509/2.

F. évi november hó 22-től november hó 28-ig terjedő időben a belföldön feladott külföldre szóló és a külföldön feladott Magyarország területére szóló közönséges és ajánlott levélpostai küldeményekről részletes, a nemzetközi átmenő közönséges és ajánlott levélpostai küldeményekről pedig csak darabszám szerinti (sommás) statisztikai adatokat kell gyüjteni. *Az adatokat kizárólag a levélkicserélő postahivatalok gyüjtik.*

Az adatgyüjtést az alábbiakban szabályozom:

1. A külföldön feladott, Magyarországba szóló és a nemzetközi átmenő levélpostai küldemények adatait a beléptető, a belföldön feladott, külföldre szóló levélpostai küldemények adatait

pedig a kiléptető kicserélő postahivatalok (mozgóposták) gyüjtik.

2. Az adatokat a kiadóhivataloktól, szerkesztőségektől és bizományosoktól származó hírlapok és folyóiratok kivételével, a belföldön feladott, külföldre szóló, a külföldön feladott, Magyarország területére szóló közönséges és ajánlott, valamint a nemzetközi átmenő összes közönséges és ajánlott levélpostai küldeményekről kell gyüjteni.

3. Az adatgyüjtés f. évi november hó 22-én 0 órakor veszi kezdetét és f. évi november hó 28-án 24 óráig tart. Az adatok felvételénél a zárlatok járatjelző szerinti indítási, illetőleg érkezési ideje az irányadó.

4. Az adatok gyüjtésére az 1505. számú nyomtatvány szolgál. E nyomtatványt még az adatgyüjtés megkezdése előtt — a készlet elfogytáig változatlanul hagyott — 1506. sz. nyomtatványban (Kicserélő statisztikai összesítés) feltüntetett minden egyes ország, illetőleg világrész részére külön az indításra és külön az érkezésre előre ki kell állítani.

5. A külföldről érkezett közönséges és ajánlott levélpostai küldeményeket közvetlenül az érkezés után szét kell osztani aszerint, hogy Magyarországba, avagy más külföldi államba szólnak-e. Az ajánlott és közönséges levélpostai küldeményekre külön-külön megállapított darabszámokat a küldemény feladási országáról (világrészéről) kiállított gyüjtőív 3., 4. és 5., illetőleg 24. és 25. rovataiba be kell jegyezni. A postahivatalok az országonkénti (világrészenkénti) csoportosítás után, a Magyarországba szóló összes levélpostai küldeményeket (5. rovat) előbb díjkötelesekre és díjmentesekre (postaszolgálatiakra), majd külön a díjköteles és külön a díjmentes levélpostai küldeményeket a gyüjtőív 6—19, illetőleg 21—22. rovatai szerint is osszák szét és a darabszámot a megfelelő rovatokba írják be.

A gyüjtőívnek a 27. rovat melletti lapszélén a hivatalok mutassák ki külön azt is, hogy a 4. rovatban feltüntetett ajánlott levélpostai küldemények között hány darab díjmentes (postaszolgálati) ajánlott levélpostai küldemény szerepel.

A külföldön feladott és külföldre szóló (átmenő) közönséges és ajánlott levélpostai küldeményeket (24. és 25. rovat), valamint a zárlatokat (26. és 27. rovat) csak az érkezésnél kell figyelembe venni. A zárlatok súlyát 500 gr pontosságig kell megállapítani.

6. A külföldre indított közönséges és ajánlott levélpostai küldemények darabszámát minden külföldi zárlatra külön kell megállapítani. Minthogy a részletes adatokat csak a Magyarország területén feladott külföldre szóló közönséges és ajánlott levélpostai küldeményekről kell felvenni, a külföldi feladású (átmenő) küldeményeket először ki kell válogatni. A belföldön feladott külföldre szóló közönséges és ajánlott levélpostai küldeményeket előbb rendeltetési országok szerint, majd ugyanúgy kell csoportosítani, mint az érkezetteket. (L. 4. és 5. pont.)

7. Az adatgyüjtés befejezése után a gyüjtőívekbe érkezésenként, illetőleg indításonként beírt adatokat naponként összegezve, egy üres gyüjtőívbe át kell vezetni és ebben a számlálás 7 napi eredményét összegezni kell.

8. A postahivatalok az országonként (világrészenként) és külön az indításra, külön az érkezésre kiállított gyüjtőívek végösszegeit az érkezésre és az indításra külön-külön kiállítandó 1506. sz. nyomtatványba (Kicserélő statisztikai összesítés) is írják be. Tekintettel arra, hogy a kicserélő statisztikai összesítés rovatai az újonnan rendszeresített gyüjtőív rovatainak nem felelnek meg, a hivatalok a kicserélő statisztikai összesítés rovatait a gyüjtőív rovatainak megfelelően átragasztás útján alakítsák át.

A hivatalok a kicserélő statisztikai összesítésben Ázsia alatt szereplő Sziria—Libanon—Latakia kormányzóságot töröljék, a Lichtensteinba szóló, illetőleg onnan érkezett küldeményeket pedig Svájc gyüjtőíveibe vegyék fel.

9. A kicserélő összesítő kimutatásnak külön az érkezésről és külön az indításról kiállított példányát a vonatkozó gyüjtőívek tisztázati példányaival együtt f. évi december hó 15-ig az előttes igazgatósághoz kell felterjeszteni. Az igazgatóságok az összegyüjtött és felülvizsgált összesítéseket és gyüjtőíveket f. évi december hó 31-ig a postavezérigazgatóság 2. ügyosztályához terjesszék fel.

10. A kicserélő statisztikai adatgyüjtéshez szükséges nyomtatványokat az érdekelt kicserélő postahivatalok részére a postavezérigazgatóság 2. ügyosztálya közvetlenül fogja szétküldeni.

Budapest, 1937. évi november hó 12-én.

Statisztikai adatgyüjtés a külföldről érkező hirlapokról és folyóiratokról.

123.510/2.

Kizárólag azok a beléptető kicserélő postahivatalok (mozgóposták), amelyekhez valamely közvetlen külföldi zárlatban Magyarország területére szóló hírlapok vagy folyóiratok érkeznek, a külföldi hírlapokról és folyóiratokról f. évi november hó 22-től f. évi december hó 19-ig bezárólag statisztikai adatokat gyüjtenek oly módon, hogy minden hírlapnak és folyóiratnak csak egy lapszámát veszik számba.

Az adatok gyüjtésére és az 1508. sz. nyomtatvány kitöltésére a következőket rendelem:

1. A havonta, kéthavonta, vagy negyedévenként érkező hírlapokat és folyóiratokat érkezésük napján,

a hetenként egyszer vagy többször érkező hírlapokat és folyóiratokat f. évi november hó 22-től 28-ig terjedő idő valamelyik napján,

a naponként érkező hírlapokat és folyóiratokat pedig az adatgyüjtés tartama alatt valamelyik napon kell megszámlálni.

A torlódás elkerülése végett minden hírlapot vagy folyóiratot csak egy napon és csak egyszer kell számba venni.

A nyomtatvány minden egyes hírlapra és folyóiratra nézve azt tünteti fel, hogy annak egy lapszámából postán hány példány érkezett.

Azokat a külföldről érkező hírlapokat és folyóiratokat, amelyeket magánegyének — tehát nem kiadóhivatalok vagy szerkesztőségek — adnak fel, nem szabad felvenni. Ezek a lappéldányok ugyanis nem a hírlapstatisztika, hanem a levélposta statisztika (nyomtatványok) közé tartoznak.

2. Ha több hírlapnak vagy folyóiratnak közös kiadóhivatala van, előfordulhat, hogy egy szalag alatt többféle lap érkezik. A közös szalag alá helyezett különféle lapokat címük szerint külön-külön kell számba venni.

3. Valamely lapnak ugyanazon szalag alatt szétküldött melléklapja nem képezi statisztikai számlálás tárgyát. A mutatványszámokat azonban rendes példányoknak kell tekinteni.

4. Ha az esti lap a reggeli lappal közös szalag alatt érkezik, mind a két lapot csak egy példánynak, ha pedig a reggeli és az esti lap külön szalag alatt érkezik, mindegyik lapot külön példánynak kell számítani.

5. Az 1.508. sz. nyomtatványba minden hírlapnak és folyóiratnak teljes címét kell beírni.

6. Az adatgyüjtés befejezése után az adatokat az 1.508. sz. nyomtatvány egy tiszta példányán összesíteni kell oly módon, hogy az összesítés a hivatalhoz az adatgyüjtés tartama alatt érkezett összes hírlapok, folyóiratok és egyéb időszaki sajtótermékek adatait magában foglalja. Az összesítés előtt külön a hírlapokat és folyóiratokat és külön az egyéb időszaki sajtótermékeket, azok

a) származási országa (pl. Ausztria, Németország, stb.) szerint, majd ennek keretén belül azok

b) nyelve (angol, német, stb.) szerint, azután ennek keretén belül azok

c) tartalma (politikai, tudományos, stb.) szerint, és végül azok

d) megjelenési ideje (pl. hetenként hatszor, hetenként kétszer, stb.) szerint csoportosítani kell.

A csoportosítás után külön a hírlapokat és folyóiratokat, és külön az egyéb időszaki sajtótermékeket összes adataikkal együtt csoportonként és a csoportokon belül betűrendben, az összesítő nyomtatványba kell beírni és a beírt adatokat összegezni.

7. Az adatgyüjtéshez szükséges nyomtatványokat az érdekelt beléptető kicserélő postahivataloknak a postavezérigazgatóság 2. ügyosztálya közvetlenül küldi meg.

8. A gyüjtőívek tisztázati példányait a keletbélyegző és ellenőrzőszám lenyomatának alkalmazása, valamint a hivatalvezető aláírása után f. évi december hó 31-ig az előttes igazgatósághoz kell felterjeszteni. Az igazgatóságok a gyüjtőíveket 1938. évi január hó 10-ig a postavezérigazgatóság 2. ügyosztályához terjesszék fel.

Budapest, 1937. évi november hó 12-én.

Statisztikai adatgyüjtés az összes postahivataloknál a különleges postai szolgálatokról.

123.511/2.

A különleges postai szolgálatokról az alábbiakban megszabott időtartamra az összes postahivataloknál statisztikai adatokat kell gyüjteni. A postaügynökségek adatait az ellenőrző hivatalok gyüjtik és saját gyüjtőívükön veszik fel.

Az adatok felvételére az 1527. sz. egy egész és egy félívből álló nyomtatvány (Gyüjtőív a különleges postai szolgálatokról) szolgál, ame-

lyet a postahivataloknak a m. kir. posta központi anyagraktára hivatalból küld meg. A nyomtatvány egyik példányát a tisztázat elkészítésére kell felhasználni.

A különlges szolgálatokat a gyüjtőív az eddigi 23 táblázat helyett 24 táblázatban tünteti fel. Új táblázatként a 22. sz. táblázat (Tértivevényes küldemények nyilvántartása) szerepel. Az 1—4. számú táblázatokban feltüntetett különleges szolgálatok adatait csak a folyó évi december hó 6—12-ig terjedő időről, tehát 7 napon át, az 5—13. számú táblázatokban felsoroltakat a f. évi december hó 1-től 31-ig terjedő időről, vagyis 31 napon át, a 14—24. sz. táblázatokban felsoroltakat pedig az egész 1937. évről kell felvenni.

Az egyes táblázatokban foglalt különleges szolgálatok adatgyüjtési idejére és a rovatok kitöltésére vonatkozólag a táblázatok feliratai, fejés jegyzetrovatai kellő felvilágosítást adnak, ezeken kívül azonban általános tájékozásul még a következőket rendelem:

1. Az 1—13. számú táblázatokban feltüntetett különleges szolgálatok adatait vagy indításkor, vagy a kézbesítés befejezése, vagy az esti pénztárzárlat elkészítése után kell felvenni. Azok a hivatalok, amelyek a táblázatok valamelyikébe feltüntetett különleges szolgálatot nem teljesítik, a számok bejegyzésére szolgáló rovatokat pontozzák ki. A napi kezelésben előforduló adatok feljegyzésére célszerű külön papirost használni és az adatgyüjtés 7, illetőleg 31 napjának eltelte után a feljegyzett napi adatokat ezen a külön papiroson összegezni, hogy a darabszámokat az összegezés után a nyomtatvány házi használatra szolgáló példányába egy összegben lehessen beírni. Célszerű a fekbérrel terhelt csomagok (3. sz. táblázat), valamint a kézbesített közúti pótdíjas csomagok (4. sz. táblázat) szállítóleveleit csak a 7 napi számlálás befejezése után besorozni, hogy az adatok a szállítólevelek alapján a számlálás tartama alatt ellenőrizhetők legyenek. Ugyanebből a célból ajánlatos az is, hogy a hivatalok a csomagfelvevő jegyzékben a közúti pótdíjas csomagoknál (4. sz. táblázat) a pótdíjat a számlálás 7 napja alatt külön tüntessék fel.

2. Az egész évről egybeállítandó statisztikai adatokat (14—24. sz. táblázat) kívánatos először szintén külön papiroson elkészíteni, hogy a gyüjtőívbe csak az évi végösszegeket kelljen bejegyezni. A kincstári, valamint az I. o. postamesteri hivatalok a különíven ne csak az évi, hanem a havi darabszámokat is összegezzék, hogy az évi eredmény havonta is megállapítható legyen. A külön íveket a gyüjtőívek házipéldányával együtt a hivatal irattárában kell megőrizni.

Az évi adatok összeállítását a hivatalok mielőbb kezdjék meg, hogy a végeredmények a megfelelő táblázatokba az év végén késedelem nélkül bejegyezhetők legyenek.

3. A különleges postai szolgálatoknak évi adatgyüjtésével kapcsolatban (14—24. sz. táblázat) a vonatkozó táblázatok fejrovatait az iktatókönyvbe, a tudakozványok jegyzőkönyvébe, a visszajelentések könyvébe és a meghatalmazások nyilvántartásába az utolsó oldalra le kell másolni, hogy a jövő évben az adatok már kezdettől fogva vezethetők és a jövő évi statisztikai adatgyüjtés elrendelésekor az 1527. sz. nyomtatvány megfelelő táblázatába beírhatók legyenek.

A postaügynökségek az adatokat minden hónap végén levelezőkönyvük útján közöljék ellenőrzőhivatalukkal.

4. Az 1527. sz. nyomtatvány házipéldányának kitöltése után a táblázatok adatait a tisztázati példányba át kell másolni. A postahivatalok a tisztázati példányt 1938. évi január hó 20-ig előttes igazgatóságukhoz közönséges levélben terjeszzék fel. A tisztázati példányt a hivatalvezető (postamester) írja alá és lássa el a keletbélyegző, valamint az ellenőrzőszám olvasható lenyomatával.

Az igazgatóságok az összegyüjtött gyüjtőíveket felülvizsgálás után *1938. évi február hó 10-ig* a postavezérigazgatóság 2. ügyosztályához terjesszék fel.

Budapest, 1937. évi november hó 12-én.

Változás a tojás- és baromfiárakra vonatkozó körözvény-táviratban.

122.373/8.

A P. R. T. 1937. évi október hó 29-iki 42. számában megjelent 117.369/1937. számú rendeletemmel kapcsolatban értesítem a postahivatalokat (postaügynökségeket), hogy a tojás- és baromfiárak szempontjából Abaúj és Borsod vármegyék a II. körzetből az I. körzetbe osztattak be. Az Abaúj és Borsod vármegye területén levő postahivatalok és postaügynökségek tehát ezen-

túl a központi körözvényben közölt tojás- és baromfiárakból az I. körzetre megállapított árakat függesszék ki.

E változás után Hajdú, Szabolcs, Szatmár és Zemplén vármegye a II. körzetbe, a többi vármegye pedig az I. körzetbe tartozik.

Miheztartás végett azt is közlöm, hogy ha a tojás- és baromfiárak közül csak egy változik, a központi körözvényben a hivatalok (ügynökségek) csak ezt az egy árváltozást kapják meg azzal a közléssel, hogy a többi ár változatlan.

Ilyen esetben a hivatalok (ügynökségek) az árlapon a megváltozott régi árat húzzák át és az új árat tisztán és olvashatóan írják a régi ár alá vagy fölé. Ezenkívül az ár elé, a rendelkezésre álló üres helyre írják be, hogy az új ár melyik naptól érvényes; pl.: „Érvényes 1937. november 20-tól."

Ha a központi körözvényben az összes árak változnak, vagy pedig az árlapon már egy árváltozás szerepelt, tiszta és olvasható írással új árlapot kell kifüggeszteni, nehogy a javítások az áttekinthetőséget zavarják.

Budapest, 1937. évi november hó 9-én.

Változások a Távíró-Díjszabásban.

122.574/8.

A hivatalok a Távíró-Díjszabásban a következő változást vezessék keresztül:

9. o. Görögországnál az összes jelenlegi adatot töröljék és helyébe ragasszák a csatolt fedőlapot.

A Távíró Díjszabás mellékletét képező és a P. R. T. 1936. évi 45. számában megjelent 124.455/8. sz. rendelettel kiadott karácsonyi és újévi üdvözlőtáviratok Díjtáblázatában a hivatalok a következő változást vezessék keresztül:

1. o. Görögországnál az 1. hasábban a „(via Yougoslavie vagy via Bulgarie)" megjegyzést töröljék.

Budapest, 1937. évi november hó 10-én.

Csoportos távbeszélgetés rendszeresítése a budapesti távbeszélő halózatban.

113.385/8.

Folyó évi december hó 16-tól a budapesti távbeszélő hálózatban „csoportos távbeszélgetés" elnevezéssel új távbeszélő szolgálatot rendszeresítek.

Az új szolgálat lehetővé teszi, hogy egyidejűleg több távbeszélő állomás kapcsoltassék össze közös beszélgetés végett.

A csoportos távbeszélgetés — a hívót is beszámítva, — legalább három és legfeljebb tíz teljesen automatizált, 6 számjegyes hívószámú *különvonalú* előfizetői állomás között létesíthető. A budapesti egységes hálózatba bevont, s ezidőszerint félautomata előfizetői állomások, valamint általában a nyilvános és társas állomások az új szolgálatban sem mint hívók, sem mint hívottak nem vehetnek részt.

A csoportos távbeszélgetést a beszélgetésre kitűzött időnél legalább félórával előbb kell bejelenteni.

A beszélgetés díja: a) 3—5 előfizető kapcsolása esetén 5 percenként 1 P 50 f; b) 6—10 előfizető kapcsolása esetén öt percenként 3 P.

Az előfizető számlálókészüléke a beszélgetés bejelentését nem számolja.

A hívó a bejelentést mindaddig díjtalanul visszavonhatja, amíg a központ a hívottaknak legfeljebb csak felét értesítette. Ha azonban a bejelentés visszavonása idejében a központ a hívott előfizetőknek már több mint felét értesítette, vagy ha a hívottak felénél több a beszélgetésben bármely ok miatt nem kíván résztvenni és a hívó emiatt az előjegyzés törlését kérte, a törlésért az öt perces díj $^1/_5$-e, tehát 30 fillér vagy 60 fillér jár.

Minden más esetben a törlésért a teljes öt perces díjat kell felszámítani. Az öt perces díj megállapításánál azonban figyelembe kell venni a beszélgetésre kész állomások számát is, vagyis ha pl. hetes csoportnál a hívón kívül csak 4 hajlandó beszélni és ezért a hívó a beszélgetést törölteti, az öt perces díj az ötös csoport szerint jár.

Ha a csoportos távbeszélgetés a hívottak egy részének nem jelentkezése, vagy más ok miatt a bejelentettnél kevesebb számú állomás között bonyolódik le, a díjat a beszélgetésben tényleg résztvevő állomások számának megfelelően kell kiszámítani.

A csoportos távbeszélgetésre vonatkozó kívánságát az előfizető a helyi csoportos bejelentőnek (kapcsolási száma: 144—544) „csoportos távbeszélgetés" megjelöléssel, saját távbeszélő hívószámának, nevének, a kapcsolni kért távbeszélő állomások kapcsolási számának és a beszélgetés időpontjának bemondásával jelenti be.

A hívott nevét csak akkor kell bemondani, ha valamely állomásról meghatározott személyt kívánnak a csoportos beszélgetésbe vonni.

A csoportos távbeszélgetések lebonyolításával megbízott kezelő a hívóállomás kapcsolási számát azonosítja, majd a bemondott adatokat az erre a célra szolgáló távbeszélőjegyre feljegyzi; feltünteti azon a bejelentés vételének idejét és a jegyet aláírja. Azután egyenkint felhívja a hívó által bejelentett számokat és a jelentkezőkkel közli, hogy melyik számú állomásról, ki és mely időre kéri csoportos távbeszélgetésre. Felkéri az előfizetőt arra is, hogy a beszélgetésre kitűzött időben a távbeszélő állomását más beszélgetésre lehetőleg ne használja. Közli vele azt is, hogy a kitűzött időpontban újból hívni fogja.

A hívott kívánságára közölheti a kezelő a csoportos beszélgetésben résztvevő többi állomás kapcsolási számát is. Ha a hívó előfizető valamely állomásnál a hívott személyét is megjelölte, úgy a hívott állomással az előzetes értesítéskor közölni kell azt is, hogy névszerint kit kívánnak a csoportos beszélgetésbe vonni. A kezelő az értesítés időpontját és az egyes állomások kapcsolásának esetleges akadályait a távbeszélőjegyre feljegyzi. Ha valamely állomásnak az előzetes értesítés bármely okból azonnal nem adható át, az értesítést még legalább kétszer meg kell kisérelni.

Ha valamely állomás nem jelentkezik, az állomás megvizsgálása és az esetleges üzemzavar elhárítása iránt a kezelő hivatalból intézkedik.

A csoportos távbeszélgetésre kitűzött időben a kezelő elsőnek a hívó állomást hívja fel. Közli vele, hogy a csoportos távbeszélgetést kapcsolni fogja. Ha a hívott állomások valamelyikét az előkészítéskor nem lehetett felhívni, vagy azok valamelyike a beszélgetésben nem kíván résztvenni, ezt a kezelő a hívóval ugyancsak közli és megkérdi tőle, hogy a többi állomás kapcsolását azért kívánja-e? Ezek után a hívott állomásokat egyenként felcsengeti, a jelentkezetteket a vonalban maradásra kéri. A beszélgetés idejét attól az időponttól kezdve méri, amikor az utolsó állomás jelentkezett.

A beszélgetés idejének kezdő- és végpontját és a beszélgetés tartamát a kezelő a távbeszélőjegyre feljegyzi és a távbeszélőjegyet aláírja.

Ha a hívó a bejelentést visszavonja, arról mindazokat a hívottakat értesíteni kell, akik az előzetes értesítést már megkapták.

A csoportos távbeszélgetések díjának elszámolása a rendes havi számlán külön tétel alatt történik.

A csoportos távbeszélgetések jegyeit ugyanúgy kell megőrízni, mint a távolsági távbeszélgetések jegyeit.

A csoportos távbeszélgetések után felszámítható munkaegységeket külön szabályozom.

Budapest, 1937. évi november hó 11-én.

Postai szállításból kizárt sajtótermék.

123.598/4.

A „Soyuzphoto Moskau" moszkvai fényképterjesztő vállalat kiadásában megjelenő fényképektől a postai szállítás jogát megvontam.

A postahivatalok ezt a sajtóterméket a kitiltott sajtótermékek módjára kezeljék.

Budapest, 1937. évi november hó 16-án.

Lefoglalandó sajtótermékek.

I.

122.720/4.

A budapesti kir. büntetőtörvényszék vizsgálóbírája 1937. évi november hó 5-én kelt B. 13.115/1937. számú végzésével a Rákospalotán előállított „Rév" című időszaki sajtótermék 1937. évi november hó 6-iki keltű 7. számának lefoglalását rendelte el.

A m. kir. postahivatalok a szóbanlevő sajtótermék postán szétküldött példányait ne szállítsák és ne kézbesítsék, hanem a budapesti kir. ügyészséghez küldjék be.

Budapest, 1937. évi november hó 8-án.

II.

123.599/4.

A győri kir. törvényszék 1937. évi november hó 11-én kelt 2.917/937.—2. számú végzésével a Sárváron, Serecz László szerkesztésében megjelent „Nemzeti Harc" című nem időszaki lap I. évf. 1. számának lefoglalását rendelte el.

A m. kir. postahivatalok a szóbanlevő sajtótermék postán szétküldött példányait ne szállítsák és ne kézbesítsék, hanem a győri kir. ügyészséghez küldjék be.

Budapest, 1937. évi november hó 15-én.

III.

123.631/4.

A budapesti kir. büntetőtörvényszék vizsgálóbírája 1937. évi november hó 13-án kelt B. I. 13.532/1937.—2. számú végzésével a Budapesten előállított „Győzünk" című nem időszaki sajtótermék 1937. évi november hó 14-én kelt 9. számának lefoglalását rendelte el.

A m. kir. postahivatalok a szóbanlévő sajtótermék postán szétküldött példányait ne szállítsák és ne kézbesítsék, hanem a budapesti kir. ügyészségnek küldjék be.

Budapest, 1937. évi november hó 16-án.

IV.

123.751/4.

A budapesti kir. büntetőtörvényszék vizsgálóbírája 1937. évi november hó 13-án kelt B. I. 13.552/1937.—2. számú végzésével a Budapesten előállított „Harc" című nem időszaki sajtótermék 1937. évi november hó 14-ikén kelt számának lefoglalását rendelte el.

A m. kir. postahivatalok a szóbanlevő sajtótermék postán szétküldött példányait ne szállítsák és ne kézbesítsék, hanem a budapesti kir. ügyészséghez küldjék be.

Budapest, 1937. évi november hó 16-án.

A pusztagyendai postaügynökségnek postahivatallá való átalakítása.

122.935/3.

A pusztagyendai, távbeszélővel egyesített postaügynökség folyó évi november hó 1-ével, változatlan forgalmi körrel, postahivatallá alakíttatott át.

Az új postahivatal ellenőrző száma: 2511.

Ehhezképest a kir. hivatalok a segédkönyvekben az alábbi változásokat vezessék keresztül:

A Helységnévtárban a 440. oldalon Pusztagyendánál és a 233. oldalon Gyendánál a „✉" Eh. Törökszentmiklós, illetve utóbbinál „✉ (Pusztagyenda)" bejegyzést törölják s helyébe írják be: „✉", illetve utóbbinál még „(Pusztagyenda)" megjelölést is.

A Postahivatalok és Ügynökségek Névsorában a 106. oldalon Pusztagyendánál az első hasábba írják be: „2511", a negyedik hasábban „ü. (Eh. Törökszentmiklós)" bejegyzést törölják, a 173. oldalon pedig a 2511-es ellenőrzőszám mellé írják be: „Pusztagyenda".

Végül az Irányítási Füzetben a 128. oldalon Pusztagyendánál a második hasábba „Ü" helyett „IV"-et írjanak, a hetedik hasábban pedig az „Eh. Törökszentmiklós" bejegyzést töröljék.

Budapest, 1937. évi november hó 13-án.

Kecskeméten új postaügynökség felállítása.

123.147/3.

Kecskemét tj. városban, a Mária-körút 5. szám alatt folyó évi november hó 16-án nyilvános távbeszélőállomással felszerelt postaügynökség nyilt meg.

Az ügynökség ellenőrző hivatala Kecskemét, díjnégyszögszáma 185.

Ehhezképest a kir. hivatalok a segédkönyvekben az alábbi változásokat vezessék keresztül:

A Helységnévtárban a 289. oldalon Kecskemétnél a „✉" jelzés után vegyék fel: „✉ Eh. Kecskemét."

A Postahivatalok és Ügynökségek Névsorában a 64. oldalon Kecskemét után írják be: „—, 185, —, Kecskemét ü. (Mária-körút 5. Eh. Kecskemét), Pest-Pilis-Solt-Kiskun, Szeged, Cegléd [redacted] Szeged."

Budapest, 1937. évi november hó 13-án.

Nagymágócs pályaudvaron postaügynökség felállítása.

123.291/3.

Csongrád megye mindszenti járásában fekvő Nagymágócs községben az ott már működő postahivatalon kívül a pályaudvaron folyó évi november hó 16-án új postaügynökség nyilt meg.

Az ügynökség forgalmi köre a pályaudvar területén kívül a közigazgatásilag Nagymágócshoz tartozó Csúcstelep és Lajostanya lakotthelyekre is kiterjed.

Az ügynökség ellenőrző hivatala Szentes, díjnégyszögszáma pedig 462.

Ehhezképest a kir. hivatalok a segédkönyvekben az alábbi változásokat vezessék keresztül:

A Helységnévtárban a 170. oldalon Csúcstelep ⌒ Nagymágócs, valamint a 337. oldalon Lajostanya ⌒ Nagymágócs lakotthelyeknél u. p. ezentúl Nagymágócs pu. A 388. oldalon pedig

Nagymágócsnál a „[symbol]“ jelzés után írják be: „és ✉ pu. (Eh. Szentes.“

A Postahivatalok és Ügynökségek Névsorában a 90. oldalon Nagymágócs után vegyék fel: „—, 462, —, Nagymágócs pu. (Eh. Szentes), Csongrád, Szeged, Fábiánsebestyén [symbol] Árpádhalom.“

Végül az Irányítási Füzetben a 108. oldalon Nagymágócs után írják be: „Nagymágócs pu., Ü., Csongrád, Sz, III. Fábiánsebestyén—Árpádhalom, l. 3 — l. Szentes/7520. v., + 174, Eh. Szentes.“

Budapest, 1937. évi november hó 13-án.

Változások a Helységnévtárban.

122.649/3.

Balatonalmádi (114. o.) ezentúl C/2—B/C.

Bossányitanya (Csincsetanya része) ∩ Mezőkeresztes (144. o.) ezentúl u. t. Vatta.

Dobriktanya (Csincsetanya része) ∩ Mezőkeresztes (179. o.) ezentúl u. t. Vatta.

Forráskútdűlő ∩ Kiskundorozsma (215. o.) ezentúl [symbol] L., u. t. Zsombó törlendő.

Gyöngyös (235. o.) ezentúl N/2. E jelzés után a hivatalok még jegyezzék be: „(VI/1—X/31-ig 4 órai kezdettel)“.

Husztitanya (Csincsetanya része) ∩ Mezőkeresztes (261. o.) ezentúl u. t. Vatta.

Kistanya (Testhalomtanya) ∩ Vatta (313. o.) ezentúl u. t. Vatta.

Kubiktanya (Csincsetanya része) ∩ Mezőkeresztes (331. o.) ezentúl u. t. Vatta.

Lénárttanya (Csincsetanya része) ∩ Mezőkeresztes (342. o.) ezentúl u. t. Vatta.

Lőrinctanya (Csincsetanya része) ∩ Mezőkeresztes (348. o.) ezentúl u. t. Vatta.

Makótanya (Csincsetanya része) ∩ Mezőkeresztes (355. o.) ezentúl u. t. Vatta.

Margittanya ∩ Vatta (357. o.) ezentúl u. t. Vatta.

Rózsástanya ∩ Vatta (457. o.) ezentúl u. t. Vatta.

Tanyai iskola (Csincsetanya része) ∩ Mezőkeresztes (512. o.) ezentúl u. t. Vatta.

Trékitanya (Csincsetanya) ∩ Mezőkeresztes (534. o.) ezentúl u. t. Vatta.

Budapest, 1937. évi november hó 15-én.

Változások a Helységnévtárban, a Postahivatalok és Ügynökségek névsorában és az Irányítási Füzetben.

123.919/3.

Magyarkeszinél (352., illetőleg 78. oldal) Szekszárd ═══ Nagyszokoly helyett a kir hivatalok jegyezzék be: „Szekszárd ═══ Magyarkeszi“, az Irányítási Füzet 174. oldalán a 6. hasábban pedig Vanyarcnál Vác pu.—Vanyarc—Szirák helyett „Aszód pu.—Szirák gk.“

A P. R. Tára folyó évi 17. számában közölt 99.751/3. sz. rendelet mellékleteként megjelent, postaszállításra felhasznált közúti gépkocsijáratok jegyzékében a hivatalok a 38. folyószám alatt Nagyszokoly helyett Magyarkeszi-t írjanak.

Budapest, 1937. évi november hó 17-én.

Változások az Irányítási Füzetben.

123.911/3.

Az Irányítási Füzet című segédkönyvben bekövetkezett alábbi változásokat a kir. hivatalok vezessék keresztül és a helyes irányítás iránt intézkedjenek:

19. oldal, Bánkútnál l. 6 helyett l. Bcsaba 2.,

20. o. Bátaszéknél a jelenlegi adatok helyett 43. (H. Ü. ü. után nem), 31 — l. Újdomb/2120 v. (H. Ü. ü. után), l. Pécs 2/6432 v. (H. Ü. ü. után nem), 136, 135, 60, l. Pécs 2/6434 v. (k.), †135, 162 írandó.

21. o. Békésszentandrásnál Szarvas előtt az „l.“ törlendő.

25. o. Bonyhádnál 43 elé †43 (H. Ü. ü. után nem), 43 után pedig (H. Ü. ü. után nem), 31 — l. Újd/2120 v. (H. Ü. ü. után) írandó.

28. o. Buzsáknál l. 8 helyett 8,

30. o. Cikónál 43 után (H. Ü. ü. után nem), 31 — l. Újd./2120 v. (H. Ü. ü. után),

31. o. Csánynál Hort után †34 írandó.

36. o. Debrecen 9-nél 2424 v. után (V. Ü.)

47. o. Felsőiregnél l. 226 törlendő.

49. o. Fonyód fürdőtelepnél l. Bp. 72. elé beírandó l. 44 — l. Pécs 2 — l. Kaposv. 1. — l. †92/5532 v.,

73. o. Kárásznál l. 43 után (H. Ü. ü. után nem), l. 31 — l. Újd./2117 v. (H. Ü. ü. után)

79. o. Kiskomáromnál 8 elé l. Nkan. 2/1207 v.

90. o. Léh-nél l. 34 helyett 34.

91. o. Lengyeltótinál 8 előtt az „l.“ törlendő.

92. o. Lökösházánál l. Bp. 72. után beírandó l. Bcsaba 2,

93. o. Mágócsnál 43 után (H. Ü. ü. után nem) 31 — l. Újd./2120 v. (H. Ü. ü. után), Magyarbánhegyesnél l. 6 helyett l. Bcsaba 2 írandó, Magyarkeszinél l. 226. törlendő.

97. o. Medgyesegyházánál l. 6 helyett l. Bcsaba 2,

98. o. Mezőkovácsházánál *l.* 6 helyett l. Bcsaba 2.

109. o. Nagymányoknál 43 után (H. Ü. ü. után nem), 31 — l. Újd./2120 v. (H. Ü. ü. után) írandó.

110. o. Nagyszokolynál l. 226 törlendő, Nagytőkénél l. 4 helyett l. Szentes, 7723 v. után (k.) írandó.

120. o. Ócsödnél l. Szarvas helyett Szarvas írandó,

122. o. Palotabozsoknál (V. Ü. ü.), l P 2/6434 v. (k.) törlendő, Pamuknál †66 helyett — 8/5525 írandó.

129. o. Pusztakovácsinál 8 előtt az „l." törlendő.

134. o. Református kovácsházánál l. 6 helyett l. Bcsaba 2,

141. o. Somogyfajsznál, *142. o.* Somogyvárnál l. 8 helyett 8 írandó.

147. o. Szarvasnál 7837. v. után 194/gk,

148. o. Szebénynél 6434 v. után (H. Ü. ü. után) helyett (k.),

161. o. Tassnál †18 elé l. Bp. 72/904. v.,

Budapest, 1937. évi november hó 16-án.

A Magyar Királyi Postatakarékpénztár 1937. évi október havi forgalma.

7.772/eln. ptk. sz.

A takaréküzletágban a betétek 1,755.366 P 57 f-rel haladták túl a visszafizetéseket. A betétek állománya 1937 október hó végén 124,613.645 P 44 f volt. A különleges kamatozású takarékbetétek álladéka a fenti álladékban 18,889.678 P 27 f-rel szerepel. A betevők száma a hó végén 510.004.

A csekküzletágban a jóváírások 297.026 P 75 f-rel múlták felül a megterheléseket. A csekkbetétek állománya 1937 október hó végén 177,280.855 P 84 f volt. A csekkszámlatulajdonosok száma a hó végén 36.536.

Az értékpapírüzletágban az intézet tulajdonában levő különféle értékpapírok állománya 1937 október hó végén névértékben 119,487.450 P 26 f-t tett ki, az intézetnél levő idegen tulajdont képező értékpapírok és egyéb értékek pedig 96,161.833 P 71 f értéket képviseltek. A hó végén forgalomban volt járadékkönyvek, illetve letéti jegyek száma 85.073.

A zálogüzletágban 252.728 drb új zálogfelvétel 5,185.384 P kölcsönnel és 284.733 drb zálogkiváltás 5,759.487 P kölcsönvisszafizetéssel szerepel. A zálogtárgyak álladéka 1937 október hó végén 1,340.609 drb, zálogkölcsöntőke álladéka pedig 27,871.266 P volt.

Az árverési csarnokban önkéntes árverésre 3.783 drb, kényszerárverésre pedig 6.674 drb különféle ingóság került. Eladatott összesen 8.458 drb, a befolyt vételár 159.825 P 44 f-t tett ki.

Az összforgalom a takarék-, csekk- és zálogüzletágban 1937 október hó folyamán 3,661.529 tétel, s 1.581,134.910 P 02 f, az összes betétek állománya pedig a hó végén 301,894.501 P 28 f volt.

Budapest, 1937. évi november hó 8-án.

Hivatalvezetői megbízatás.

121.409/1.

Dr. Szabó István postafőtiszt (156) a Kispest 1. számú postahivatal vezetésével megbízatott.

Budapest, 1937. évi november hó 11-én.

Elveszett postakiadói igazolvány.

122.908/1.

Profeth Róbert postakiadó a budapesti postaigazgatóság által 1937. június 18-án 1 P 814/1937. szám alatt kiállított postakiadói igazolványát elvesztette.

Az elveszett igazolvány érvényességét megszüntetem.

Budapest, 1937. évi november hó 11-én.

Elveszett kiadói személyazonossági igazolvány.

123.508/1.

Vadnay András nagytétényi postakiadó a budapesti postaigazgatóság által 1933. évi szeptember hó 18-án 1—K—842/1933. szám alatt kiállított postakiadói személyazonossági igazolványát elvesztette. Az igazolvány érvényét ezennel megszüntetem.

Budapest, 1937. évi november hó 16-án.

Vonalfelvigyázói bélyegző elveszése.

123.003/6.

Berta Sándor II. o. vonalfelvigyázó a „M. kir. távirda vonalfelvigyázó 181." köriratú bélyegzőjét Göd és Rákospalota között elvesztette.

Felhívom a postahivatalokat és ügynökségeket, hogy ha hozzájuk az említett bélyegző lenyomatával ellátott beadványok érkeznének, azokat haladéktalanul terjesszék fel az illetékes postaigazgatósághoz.

Budapest, 1937. évi november hó 15-én.

Pályázati hirdetmény
postaügynöki állásra szerződés mellett.
123.537/3., 123.280/3., 123.288/3.

Postaigazgatósági kerület	A postaügynökség neve	Jelleg	Vármegye	Évi járandóság pengő: munkajutaléka	Évi járandóság pengő: szállítási átalány	Évi járandóság pengő: faluzó levélhordói átalány	Szállít: hova	Szállít: távolság km.	Szállít: milyen járattal	Szállít: naponként hányszor
Debrecen	Borsodszentgyörgy	P.	Borsod, Gömör és Kishont k. e. e.	204	*)	—	Arló	5·8	Gyalogküldönc	1-szer
Debrecen	Csokva	P.	Borsod, Gömör és Kishont k. e. e.	204	**)	—	Sáta	2·94	Gyalogküldönc	1-szer
Sopron	Tósokberénd	P.	Veszprém	408	***)	—	Tósokberénd pu.	0·91	Gyalogküldönc	1-szer

*) A postaszállítás ellátásáról a község gondoskodik. **) A szállítás ellátásáról a község gondoskodik.
***) A szállítás és kézbesítés ellátásáról a község gondoskodik.

A sajátkezüleg írt pályázati kérvények születési, iskolai és erkölcsi bizonyítványokkal, valamint a foglalkozást (állást), illetve nyugdíjas állapotot igazoló okmányokkal felszerelve az 1. hasábban felvett postaigazgatósághoz az 1937. december hó 3-ig nyujtandók be.

Az általános feltételek a P. R. T. 1936. évi 1. számában tétettek közzé.

Budapest, 1937. évi november hó 16-án.

NEM HIVATALOS RÉSZ

Állástkereső postakiadók.

Az állást kereső postakiadó: neve	címe (jelenlegi tartózkodási helye)	szolgálati éveinek száma	mely időponttól kezdve vállal állást	Jegyzet
Politzer Magda	Alsónémedi	3%		Budapest vagy környékére
Marton Jolán	Mezőgyán		december 1-től	Helyettesítést is vállal

A szerkesztőségnek szánt küldemények címzése: Postavezérigazgatóság, 4. ügyosztály, Budapest 114.
A kiadóhivatalnak szánt küldemények címzése: Külföldi hirlaposztály, Budapest 4.

Fővárosi Nyomda Rt. nyomása. — Felelős v.: Duchon János.

RENDELETEK TÁRA

A MAGYAR KIR. POSTA RÉSZÉRE.

KIADJA A M. KIR. KERESKEDELEM- ÉS KÖZLEKEDÉSÜGYI MINISZTER.

BUDAPEST, 1937. NOVEMBER 26. 46. szám

TARTALOM:

Felmentés és megbizatás.

Szent István-bélyegek forgalomba bocsátása.

Az 1937. évi Budapesti Nemzetközi Vásár alkalmi bélyegeinek forgalomból való kivonása.

Bélyegtartalmú küldeményeknek külföldre való feladása.

A Magánalkalmazottak Biztosító Intézete (röviden: Mabi) jelentőlapjainak postai árusítása és e jelentőlapok postai közvetítése.

Változások a Légipostai Menetrendben és a Légipostadíjszabásban.

Dísztávirat-szolgálat rendszeresítése a Lengyelországgal való forgalomban.

Változások a Távbeszélő-Díjszabásban.

Postai szállításból kizárt sajtótermék.

Lefoglalandó sajtótermékek.

Változások a mozgóposták és jegyzékelő-menetek jegyzékében.

A zabari postaügynökségnek postahivatallá való átalakítása.

Gömbösfalva új postaügynökség megnyitása.

Novaj új postaügynökség megnyitása.

A szentisvántelepi postaügynökség ellenőrző hivatalának megváltoztatása.

Pályázat postaügynöki állásokra.

Kimutatás a létszámból törölt postakiadókról.

Betöltendő kiadó állás.

Felmentés és megbizatás.

123.028/1.

Egyedi Andor postaműszaki igazgatót a postavezérigazgatóság 6. ügyosztálya keretében alakított „Országos távíró és távbeszélő hálózati csoport" vezetése alól a postavezérigazgatóság 6. ügyosztálya vezetőjének állandó helyettesítésével történt megbízatása folytán felmentettem és a csoport vezetésével Terlanday Béla postaműszaki igazgatót bíztam meg.

Budapest, 1937. évi november hó 17-én.

Szent István-bélyegek forgalomba bocsátása.

124.000/3.

Értesítem a postahivatalokat, hogy a Szent István Emlékév tartamára első szent királyunkra vonatkozó ábrázolásokkal 1, 2, 4, 5, 6, 10, 16, 20, 25, 30, 32, 40, 50 és 70 fillér értékjelzésű bélyegeket bocsátok 1938. év január hó 1-én forgalomba.

A raszteres mélynyomással előállított bélyegek vízjeles (vízjel rajza az 1927. évi P. R. T. 49. számában) fehér papíron, álló téglalap alakban, 29×35 mm nagyságban, keret nélküli kivitelben készülnek.

Az 1, 2, 4, 5, 6, 10, 16, 20, 25 és 30 filléresek egyszinű, a 32, 40, 50 és 70 filléresek kétszinű nyomással állíttatnak elő.

1. Az 1 és 10 f-es értékjelzésű bélyegeken a bélyegek szélei felé mindinkább világosodó háttérből kiemelkedve Asztrik apát egyes keresztet tartó térdelő alakja látható, amint az ülő Sylvester pápától átveszi a koronát. Az 1 f és 10 f értékjelzések a bélyegek jobb alsó sarkában vannak elhelyezve.

2. A 2 és 16 f-es értékjelzésű bélyegeken a bélyegek szélei felé mindinkább világosodó háttérből kiemelkedve az ülő Szent István király látható, jobb kezében karddal, bal kezében alapító okmánnyal. Előtte a székesfehérvári koronázó templom kis modellje látható, melyet egy a háttérben keresztet tartó barát mutat a királynak. A 2 f, 16 f értékjelzések a bélyegek bal alsó sarkában vannak elhelyezve.

3. A 4 és 20 f-es értékjelzésű bélyegeken a bélyegek szélei felé mindinkább világosodó háttérből kiemelkedve a trónon ülő Szent István látható, kezében az egyes kereszttel és az országalmával; a háttérben jobbról és balról egy-egy angyal tartja feje fölött a koronát. A 4 f, 20 f értékjelzések a bélyegek alsó sarkában vannak elhelyezve.

4. Az 5 és 25 f-es értékjelzésű bélyegeken a bélyegek szélei felé mindinkább világosodó hát-

térből kiemelkedve Szent Imrét oktató Szent Gellért püspök látható, jobb kezében irattekercset tartva; a háttérben Szent István figyelő alakja áll. Az 5 f, 25 f értékjelzések a bélyegek jobb alsó sarkában vannak elhelyezve.

5. A 6 és 30 f-es értékjelzésű bélyegeken a bélyegek szélei felé mindinkább világosodó háttérből kiemelkedve a holdsarlóval megjelenő, karjában a gyermek Jézust tartó Szűz Mária látható, a bal sarokban a Szent Koronát, térdelve szélei felé mindinkább világosodó háttérből kiemelkedve „Patrona Hungariae" látható mellképben, jobbjában a királyi pálcával, baljában az országalmát tartó gyermek Jézussal. A kép hátterének baloldali felső szélén függőlegesen egymás alá írva, világos betűkkel „PATRONA * ", a jobboldalon a „HUNGARIAE" szavak olvashatók sötétebb háttérből kiemelkedve. A 40 f értékjelzés a jobb alsó sarokban van elhelyezve.

felajánló Szent Istvánnal. A 6 f, 30 f értékjelzések a bélyegek bal alsó sarkában vannak elhelyezve.

6. A 32 és 50 f-es értékjelzésű bélyegeken a bélyegek szélei felé mindinkább világosodó háttérből kiemelkedve, Szent István térdképben látható, kezében az egyes kereszttel és az országalmával. A bélyegkép sötétebb hátterének baloldali szélén világosabb betűkkel függőlegesen egymás alá írva „ST. STEPHANUS" és a jobb felső sarokban „REX" szavak olvashatók. A 32 f és 50 f értékjelzések a bélyegek jobb alsó sarkában vannak elhelyezve.

7. A 40 f-es értékjelzésű bélyegen a bélyeg

8. A 70 f-es értékjelzésű bélyegen a bélyeg szélei felé mindinkább világosodó háttérből kiemelkedő Szent Korona látható. A Szent Korona világos, sugárszerű háttérből emelkedik ki. A középső világos sugárszerű hátteret egy sötétebb árnyalatú háttér veszi körül, mely a bélyeg mind a négy széle felé egyre világosodik és abban a sötétebb háttérben „SACRA CORONA" felírás olvasható. A 70 f értékjelzés a bélyegkép alsó középső részén sötét háttérből fehéren tűnik elő.

Mind a 14-féle értékjelzésű bélyeg alsó legsötétebb hátterének szélén vízszintesen, fehér betűkkel a „MAGYAR KIR. POSTA", alatta

pedig az egyre világosodó szélzeten sötét betűkkel a tervező neve „Légrády Sándor" szavak olvashatók.

Az 1 filléres bélyeg színe ibolya; a 2 filléresé barna; a 4 filléresé kék; az 5 filléresé biborvörös; a 6 filléresé világoszöld; a 10 filléresé narancssárga; a 16 filléresé szürke; a 20 filléresé vörös; a 25 filléresé sötétzöld; a 30 filléresé világosbarna; a 32 filléres képe vörösesbarna, széle halványsárga; a 40 filléres képe feketés kék, széles kékesszürke; az 50 filléres képe vörösesibolya, széle halványzöld; a 70 filléres bélyeg képe pedig sötétbarnászöld, halványzöld széllel.

A bélyegek képét — az eredetinél kisebb méretben — itt közlöm.

A bélyegek 1938 január hó elsejétől bárhová szóló postai küldemények bérmentesítésére felhasználhatók.

A kincstári és I. o. postamesteri hivatalokat első készlettel a m. kir. posta értékcikkraktára hivatalból fogja ellátni. Az összes többi postahivatalok a szükséges mennyiséget — a kincstári és I. o. postamesteri hivatalok a további szükségletüket — december hónapban beküldött, január hónapra szóló igénylésükben rendeljék meg a m. kir. posta értékcikkraktárától.

Budapest, 1937. évi november hó 24-én.

Az 1937. évi Budapesti Nemzetközi Vásár alkalmi bélyegeinek forgalomból való kivonása.

123.374/3.

A P. R. T. folyó évi 6. számában közzétett 88.868/3. számú rendelet értelmében az 1937. évi Budapesti Nemzetközi Vásárral kapcsolatban forgalomba bocsátott 2, 6, 10, 20, 32 és 40 filléres bélyegek folyó évi december hó 31-ig használhatók fel bárhová szóló postai küldemények bérmentesítésére.

Ezzel kapcsolatban felhívom mindazokat a postahivatalokat, amelyek a P. R. T. folyó évi 4. számában közzétett 85.211/3. számú rendeletem értelmében e bélyegeket árusították, hogy bélyegkészletüket vizsgálják felül s az esetleg még készletükben levő ilyen bélyegeket a folyó év végéig belkezelésben annál is inkább használják fel, mert e határidőn túl azoknak az értékcikkraktárba való beszolgáltatását nem engedélyezem s a rendeletem foganatosítását elmulasztó hivatalokkal a forgalomból történt kivonás után esetleg visszamaradó bélyegek névértékét meg fogom téríttetni.

Budapest, 1937. évi november hó 23-án.

Bélyegtartalmú küldeményeknek külföldre való feladása.

I. ad. 117.313/4.

A P. R. T. f. évi 45. számában megjelent 117.313/4. számú rendeletben a külföldre szóló bélyegtartalmú küldemények felvételét Budapesten az 1., 2., 3., 4., 5., 8., 10., 62., 72. és 114. számú hivatalra, vidéken pedig azokon a helyeken, ahol kincstári hivatal van, erre korlátoztam.

E rendelkezés hatálya alól a Magyar Nemzeti Bank előzetes engedélyével feladásra hozott bélyegtartalmú küldeményeket kivonom. Az említett felvételi korlátozást tehát csak a feladó által 100 pengőnél nem nagyobb értékűnek jelzett és egyúttal barnaszínű, vagy az exportvaluta utólagos beszolgáltatását vállaló violaszínű nyilatkozattal feladandó küldeményekre nézve tartom fenn.

A hivatalok ezt jegyezzék elő az említett rendelet 4. pontjánál, valamint a P. R. T. 1937. évi 21. számában megjelent 102.209/4. számú rendelet 4. §. 4. pontjánál.

Budapest, 1937. évi november hó 24-én.

A Magánalkalmazottak Biztosító Intézete (röviden Mabi) jelentőlapok postai közvetítése.

123.915/4.

A m. kir. belügyminiszter úrral történt megállapodásnak megfelelően 1937. évi december hó 1-től kezdve a m. kir. posta átveszi a MABI-jelentőlapjainak árusítását és ettől az időponttól kezdve elvállalja a munkaadók által kitöltött MABI-jelentőlapoknak átvételét és azoknak a MABI-hoz leendő továbbítását.

A posta közvetítésével eladásra kerülnek a MABI „Belépést jelentő lap"-ok, a „Kilépést jelentő lap"-ok és a „Változást jelentő lap"-ok elnevezésű nyomtatványai.

E háromféle jelentőlap mindegyikének eladási ára *darabonként 4 fillér*.

Ezeket a jelentőlapokat csak Budapesten,

Budafokon, Csepelen, Kispesten, Pestszenterzsébeten, Rákospalotán és Újpesten működő postahivatalok és az e hivatalok körzetében levő magán értékcikkárusok árusítják és a munkaadók által kitöltött MABI jelentőlapokat közvetítésre is csak ezek a postahivatalok fogadják el.

E postahivatalokat a jelentőlapokból az első készlettel a m. kir. posta értékcikkraktára hivatalból látja el. Ennélfogva a m. kir. posta értékcikkraktára az említett helyeken működő kincstári és I. osztályú postamesteri hivataloknak minden egyes jelentőlap fajtából 100—100, a többi postahivataloknak pedig 50—50 darabot — a MABI-tól történő átvétel után — hivatalból küld.

Az első készlethez a m. kir. posta értékcikkraktára minden egyes postahivatal részére 300—300 darab, a MABI nyomtatott címével ellátott gyüjtőborítékot is csatol.

A végrehajtást illetően egyebekben az OTI nyomtatványokra a P. R. T. 1933. évi 3. számában megjelent 70.800/4. sz. rendeletben foglaltak az irányadók.

Budapest, 1937. évi november hó 17-én.

Változások a Légipostai Menetrendben és a Légipostadíjszabásban.

122.956/4.

A hivatalok a Légipostai Menetrendben vezessék keresztül a következő változásokat:

7. old. B) Az Európán kívüli országok névmutatójában az alább felsorolt országok neve mellé tegyenek *) jelet és a lap aljára írják a következő megjegyzést: „ *) L. még a VIII. sz. menetrendtáblázat 8—30. sz. alatt felsorolt tételeit."

Antigua (sziget), Bahama szigetek, Brit-Guyana, Brit-Honduras, Costa-Rica, Dominikánus-köztársaság, Ekuador, Francia-Guyana, Guatemala, Haiti-köztársaság, Honduras-köztársaság, Jamaika, Kolombia, Kuba, Németalföldi-Guyana, Nikaragua, Panama csatorna terület, Panama-köztársaság, Porto-Rico, Salvador-köztársaság, Trinidad (sziget), Venezuela és Virginia-szigetek.

10. old., a VIII. sz. menetrendtáblázat aljára folytatólag ragasszák be a mellékelt fedőlapot.

11. old., a IX. sz. menetrendtáblázat alján levő [1]) jegyzet szövegét alakítsák át a következőképen: „[1]) Kanada és Mexiko kivételével ezekbe az országokba a délamerikai légijáratokkal is lehet küldeményeket továbbítani. L.: a VIII. sz. menetrendtáblázat 8—30. sz. alatt felsorolt tételeit."

A Légipostadíjszabás 8—21. oldalain a P. R. T. 1937 : 41. számában közzétett 118.196/4. sz. rendelet alapján egyes országok jegyzetrovatába írt „Air France-al Délamerikán át" megjegyzés szövegéből töröljék az „Air France-al" szavakat.

Ugyancsak a Légipostadíjszabásban a 26. oldalon Danzig-nál a 2. útirányon a 4. hasábban 3.15 helyett írják 2.15.

Budapest, 1937. évi november hó 25-én.

Dísztávirat-szolgálat rendszeresítése a Lengyelországgal való forgalomban.

123.518/8.

A táviratoknak dísztáviratlappal való kézbesítését 1937. december 1-től a Lengyelországgal való távíróforgalomra is kiterjesztem.

A P. R. T. 1937. évi 36-ik számában közzétett 113.869/8. sz. rendeletemben foglaltak ezért a magyar-lengyel forgalomban váltott dísztáviratokra is vonatkoznak.

Ezt a rendeletemet a postahivatalok a fenti rendeletemnél jegyezzék elő. A B. 1. szabályzat pótlék útján való kiegészítése iránt külön intézkedem.

A hivatalok a Távíró-Díjszabás 8-ik oldalán „II. Szomszédos forgalom" cím alatt a rendeltetési ország hasábban Lengyelország elé O jelet írjanak.

Budapest, 1937. évi november hó 23-án.

Változások a Távbeszélő-Díjszabásban.

123.517/8.

A hivatalok a Távbeszélő-Díjszabás-ban a következő változásokat vezessék keresztül:

39. o. Litvániánál a kiszámított díjak táblázatában az eddigi 3.99, 7.17 és 2.39 díjakat sorrendben 3.85, 6.93 és 2.31 díjakkal helyettesítsék.

45. o. Oroszországnál (Fedőlap a P. R. T. 1936. évi 16. számához) a kiszámított díjak táblázatában az eddigi 6.17, 11.10 és 3.70 díjakat

Fedőlap a P. R. T. 1937. évi 46. számában megjelent 122.956/4. sz. r.-hez.

Ország, terület	Helység neve	1.	2.
8. **Antigua-sziget**	St. John	b sze	b hé
9. **Bahama-szigetek**	Nassau	b pé	b hé
10. **Costa Rica-köztársaság**	San José	b sze	—
11. **Dominikánus-köztársaság**	San Pedro	ke	b va
12. **Ekuádor**	Guayaquil	b sze	—
13. **Guatemala**	Guatemala	b sze	—
14. **Guyana** (Brit)	Georgetown	—	b szo
15. **Guyana** (Francia)	Cayenne	—	b szo
16. **Guyana** (Németalf.)	Paramaibo	hé	b szo
17. **Haiti-köztársaság**	Port-au-Prince	ke	b va
18. **Honduras** (Brit)	Belize	b pé	—
19. **Honduras-köztársaság**	Tegucigalpa	b sze	—
20. **Jamaika**	Kingston	ke	b hé
21. **Kolombia**	Baranquilla	ke	b va
22. **Kuba**	Antilla	ke	b va
23. **Nikaragua**	Managua	b sze	—
24. **Panama csat. vidéke**	Cristobal	ke	—
25. **Panama-köztársaság**	Panama City	sze	—
26. **Porto Rico**	San Juan	ke	b va
27. **Salvador-köztársaság**	San Salvador	b sze	—
28. **Trinidad-sziget**	Port-of-Spain	hé	b szo
29. **Venezuela**	Maracaibo	ke	b va
30. **Virginia-szigetek**	St. Thomas	b sze	b hé

sorrendben 6.04, 10.86 és 3.62 díjakkal helyettesítsék.

54. o. Egyiptomnál a második bekezdésben a háromperces beszélgetés díját 105 frs-ról 90 frs-ra helyesbítsék. Minden további percért 35 frs helyett 30 frs számítandó. Ugyanitt az utolsó bekezdés utolsó sorában a 20 frs előkészítési díjat javítsák 17 frs 50 cts-ra.

61., 62., 63. o. Argentina stb.-nél (Fedőlap a P. R. T. 1937. 39-ik számához) a díjtáblázat negyedik hasábjában előforduló összes 92 frs 20 cts díjakat 95 frs 20 cts-ra, az ötödik hasábban pedig az összes 30 frs 74 cts díjakat 31 frs 74 cts-ra helyesbítsék.

65. o. Columbiánál az utolsó bekezdésben (beszúrás a P. R. T. 1937 : 39. sz.-ban közzétett 112.655/8. sz. rendelet alapján) a háromperces beszélgetés díja egész Columbiával 109 frs 80 cts helyett 109 frs 83 cts, minden további percért ennek egyharmada, vagyis 36 frs 60 cts helyett 36 frs 61 cts fizetendő.

67. o. Iraknál a második bekezdésben a háromperces beszélgetés díja 119 frs helyett 104 frs, minden további percért ennek egyharmada, vagyis 39 frs 67 cts helyett 34 frs 67 cts számítandó. Az előkészítési díj (taxe de préparation) 23 frs helyett 20 frs 50 cts.

68. o. Németalföldi-Indiánál (Fedőlap a P. R. T. 1937. évi 7. sz.-hoz) a negyedik bekezdésben a háromperces beszélgetés díja az I. díjövben 94 frs helyett 79 frs., minden további percért 31 frs 34 cts helyett 26 frs 34 cts fizetendő; a II. díjövben 100 frs helyett 85 frs, minden további percért 33 frs 34 cts helyett 28 frs 34 cts fizetendő. Az előkészítési díj (taxe de préparation) 23 frs 33 cts helyett 18 frs 33 cts.

Palesztinánál a második bekezdésben a háromperces beszélgetés díja 111 frs helyett 96 frs, minden további percért 37 frs helyett 32 frs számítandó. Az utolsó bekezdésben az előkészítési díj (taxe de préparation) 22 frs helyett 19 frs 50 cts.

69. o. Sziriánál a második bekezdésben a háromperces beszélgetés díja 114 frs helyett 99 frs, minden további percért 38 frs helyett 33 frs számítandó. Az utolsó bekezdésben az előkészítési díj (taxe de préparation) 23 frs helyett 20 frs 50 cts.

Budapest, 1937. évi november hó 20-án.

Postai szállításból kizárt sajtótermék.

123.933/4.

A Spanyolországban megjelenő „Unio Catalana pro Societat de les Nacions" című francianyelvű folyóirattól és a „Kion Vi Faras Por Evitition" című képes plakáttól a postai szállítás jogát megvontam.

A postahivatalok ezt a sajtóterméket a kitiltott sajtótermékek módjára kezeljék.

Budapest, 1937. évi november hó 19-én.

Lefoglalandó sajtótermékek.

I.

123.932/4.

A budapesti kir. büntető törvényszék vizsgálóbírája 1937. évi november hó 16-án kelt B. I. 13.552/1937.—3. számú végzésével a Budapesten megjelent „Harc" című, nem időszaki sajtótermék 1937. október 31-iki keltezéssel ellátott példányának, valamint az „500 millió pengős kölcsönt ajánlgat Eckhardt barátja, a zsidó szabadkőműves Knox" felirat alatt megjelent sajtóközlemények lefoglalását rendelte el.

A m. kir. postahivatalok a szóbanlévő sajtótermék postán szétküldött példányait ne szállítsák és ne kézbesítsék, hanem a budapesti kir. ügyészséghez küldjék be.

Budapest, 1937. évi november hó 19-én.

II.

124.151/4.

A debreceni kir. törvényszék vizsgálóbírája 1937. évi november hó 11-én kelt B. 6912/2.—1937. számú végzésével a Debrecenben Roskovitz Arthur kiadásában megjelenő „Debreceni Ébresztő" című nem időszaki lap 1937. évi szeptember havi 3. számának lefoglalását rendelte el.

A m. kir. postahivatalok a szóbanlevő sajtótermék postán szétküldött példányait ne szállítsák és ne kézbesítsék, hanem a debreceni kir. ügyészséghez küldjék be.

Budapest, 1937. évi november hó 19-én.

III.

124.530/4.

A budapesti kir. büntető törvényszék vizsgálóbírája 1937. évi november hó 20-án kelt B. I.

13.927/1937.—2. számú végzésével a Budapesten előállított „Nyilaskereszt" című, nem időszaki lap 1937. november 21. napján megjelent 4. számának lefoglalását rendelte el.

A m. kir. postahivatalok a szóbanlevő sajtótermék postán szétküldött példányait ne szállítsák és ne kézbesítsék, hanem a budapesti kir. ügyészséghez küldjék be.

Budapest, 1937. évi november hó 24-én.

Változások a mozgóposták és jegyzékelőmenetek jegyzékében.

123.774/3.

A Komárom—Székesfehérvár 80. számú mozgóposta ezentúl vasárnapokon és ünnepnapokon is a 2.851. számú vonatban közlekedik.

A hivatalok ezt a változást jegyezzék elő a P. R. Tára folyó évi 17-ik számában közzétett 99.751/3. számú rendelet mellékleteként megjelent jegyzékben.

Budapest, 1937. évi november hó 16-án.

A zabari postaügynökségnek postahivatallá való átalakítása.

122.934/3.

Nógrád vármegye területén fekvő és távbeszélővel egyesített zabari postaügynökség folyó évi november hó 1-ével — változatlan forgalmi körrel — postahivatallá alakíttatott át.

Az új hivatal ellenőrző száma — átmenetileg — 2376.

Ehhezképest a kir. hivatalok a segédkönyvekben az alábbi változásokat vezessék keresztül:

A Helységnévtárban az 568. oldalon Zabarnál a „✉ Eh. Pétervására" bejegyzést töröljék s helyette „✉" jelet alkalmazzanak. A „postaig. D." bejegyzést pedig „postaig. Bp."-re helyesbítsék.

A postahivatalok és Postaügynökségek Névsorában a 143. oldalon Zabarnál az első hasábba írják be „2376", a negyedik hasábban pedig az „ü. (Eh. Pétervására)" bejegyzést töröljék. A hatodik hasábban „Debrecen" helyett „Budapest"-et írjanak.

Végül az Irányítási Füzetben a 179. oldalon Zabarnál a második hasábban „Ü" helyett „IV."-et, a negyedik hasábban „D" helyett „BP."-et írjanak, a hetedik hasábban pedig az „Eh." bejegyzést töröljék.

Budapest, 1937. évi november hó 19-én.

Gömbösfalva új postaügynökség megnyitása.

124.266/3.

Borsod vármegye mezőkövesdi járásában fekvő Gömbösfalva nagyközségben folyó évi november hó 16-án postaügynökség nyilt meg.

Az ügynökség ellenőrző hivatala Bogács, díjnégyszögszáma 448.

Forgalmi köre nevezett nagyközségre terjed ki.

A kir. hivatalok a segédkönyvekben az alábbi változásokat vezessék keresztül:

A *Helységnévtárban* a 229. oldalon Gömbösfalvánál az „u. p. és" törlése mellett beírandó: „✉ Eh. Bogács, Hatvan [redacted] Miskolc, Mezőkövesd . . . . . , 448, postaig. D."

A *Postahivatalok és Ügynökségek Névsorában* az 50. oldalon Gölle után felveendő: „ —, 448, —, Gömbösfalva ü. (Eh. Bogács), Borsod, Debrecen, Hatvan [redacted] Miskolc, Mezőkövesd . . . . ." ; a 152. oldalon pedig a 448. számhoz beírandó: „Gömbösfalva".

Végül az *Irányítási Füzetben* az 54. oldalon Gölle után felveendő: „Gömbösfalva, Ü. Borsod, D, I., Hatvan—Miskolc, Eh. Bogács".

Budapest, 1937. évi november hó 24-én.

Novaj új postaügynökség megnyitása.

124.267/3.

Borsod vármegye mezőkövesdi járásában fekvő Novaj nagyközségben folyó évi november hó 16-án postaügynökség nyilt meg.

Az ügynökség ellenőrző hivatala Mezőkövesd, díjnégyszögszáma 448.

Forgalmi köre nevezett nagyközségre terjed ki.

A kir. hivatalok a segédkönyvekben az alábbi változásokat vezessék keresztül:

A *Helységnévtárban* a 401. oldalon Novajnál az „u. p. Mezőkövesd", törlése mellett beírandó: „✉ Eh. Mezőkövesd, Hatvan [redacted] Miskolc, Mezőkövesd . . . . . , 448, postaig. D."

A *Postahivatalok és Ügynökségek Névsorában* a 94. oldalon Nova után felveendő: „—, 448, —, Novaj ü. (Eh. Mezőkövesd), Borsod, Debrecen, Hatvan [redacted] Miskolc, Mezőkövesd . . . . . ; a 152. oldalon pedig a 448. számhoz beírandó: „Novaj".

Végül az *Irányítási Füzetben* a 113. oldalon Nova után felvendő: „Novaj, Ü., Borsod, D. I., Hatvan—Miskolc, Eh. Mezőkövesd."

Budapest, 1937. évi november hó 24-én.

A szentistvántelepi postaügynökség ellenőrző hivatalának megváltoztatása.

124.819/3.

A szentistvántelepi postaügynökség folyó évi november hó 1-től a budapesti 62. sz. postahivatal ellenőrzése alá helyeztetett.

Ehhezképest a Helységnévtárban (495. o.), a Postahivatalok és Ügynökségek Névsorában (123. o.) és az Irányítási Füzetben (152. o.) Szentistvántelepnél az „Eh." megjegyzés után „Budakalász" helyett „Budapest 62." írandó.

A Helységnévtárban és a Postahivatalok és Ügynökségek Névsorában a Budapest [redacted] Szentendre vasúti vonal megjelölés utáni „Budakalász . . ." jelzés törlendő.

Budapest, 1937. évi november hó 24-én.

Pályázati hirdetmény
postaügynöki állásra szerződés mellett.

124.110/3., 124.276/3.

Postaigazgatósági kerület	A postaügynökség neve	Jelleg	Vármegye	Évi járandóság: munkajutalék (pengő)	Évi járandóság: szállítási átalány (pengő)	Évi járandóság: faluzó levélhordói átalány (pengő)	Szállít: hova	Szállít: távolság (km.)	Szállít: milyen járattal	Szállít: naponként hányszor
Debrecen	Érpatak	P.	Szabolcs és Ung	204	*)	—	Újfehértó	7·15	Gyalogküldönc	1-szer
Sopron	Barbacs	P.	Sopron	204	**)	—	Csorna	5·43	Gyalogküldönc	1-szer

*) A szállítás és kézbesítés ellátásáról a község gondoskodik. **) A szállítás ellátásáról az érdekeltség gondoskodik.

A sajátkezüleg írt pályázati kérvények születési, iskolai és erkölcsi bizonyítványokkal, valamint a foglalkozást (állást), illetve nyugdíjas állapotot igazoló okmányokkal felszerelve az 1. hasábban felvett postaigazgatósághoz az 1937. december hó 10-ig nyujtandók be.

Az általános feltételek a P. R. T. 1936. évi 1. számában tétettek közzé.

Budapest, 1937. évi november hó 23-án.

Kimutatás létszámból törölt postakiadókról.

Postaigazgatósági kerület	A létszámból törölt egyén				A létszámból való törlés oka
	neve	állása	születési helye és éve	állomáshelye, hol utoljára alkalmazva volt	
Budapest	Karner Ida	kiadó	Nagyveleg 1910.	Nagyveleg	Kineveztetett pm.-ré a nagyvelegi phiv.-hoz.
Debrecen	Dervalits Erzsébet	kiadó	Tiszanána	Pusztagyenda	Pusztangyendai postamesterré neveztetett ki.
Debrecen	Lutter Sándor	kiadó	Aldebrő 1908.	Zabar	Zabari postamesterré neveztetett ki.
Pécs	Sipos Lajos	kiadó	Kutas 1887.	Vonyarcvashegy.	Csak időlegesen vállalt alkalmazást.

NEM HIVATALOS RÉSZ

Betöltendő kiadói állás.

Kapuvár postahivatal január 1-re, a kezelés minden ágában jártas kiadót keres. Járandóság: fizetés és lakás.

A szerkesztőségnek szánt küldemények címzése: Postavezérigazgatóság, 4. ügyosztály, Budapest 114.
A kiadóhivatalnak szánt küldemények címzése: Külföldi hirlaposztály, Budapest 4.

Fővárosi Nyomda Rt. nyomása. — Felelős v.: Duchon János.

RENDELETEK TÁRA

A MAGYAR KIR. POSTA RÉSZÉRE.

KIADJA A M. KIR. KERESKEDELEM- ÉS KÖZLEKEDÉSÜGYI MINISZTER.

BUDAPEST, 1937. DECEMBER 3. **47. szám**

TARTALOM:

Megbizatás.
Felmentés és megbizatás.
A kényszerkölcsönkötvények új szelvényíveinek szétosztása.
Lakásmegjelölések díjazása a táviratban.
Változások a Távíró-Díjszabásban.
A vidéki betűrendes távbeszélő névsor kiadása.
Előfizetési felhívás az „L'Union Postale" című szaklapra.
Postai szállításból kizárt sajtótermék.
Lefoglalandó sajtótermékek.
Európán kívülre szóló levélposta továbbítása.
Az olcsvai postaügynökség megnyitása.
Tófalu községben új postaügynökség megnyitása.
Kisköcsk postaügynökség nevének Köcsk névre változtatása.
Változások a Helységnévtárban.
Hivatalvezetői megbizatás.
Igazolvány elvesztése.
Pályázat postaügynöki állásra.
Állástkereső postakiadó.

Megbízatás.

115.408/1.

Silhavy Aladár postafőigazgatót a m. kir. posta értékcikkraktárának vezetése alól felmentem és központi biztosi teendőkkel megbízom.

Budapest, 1937. évi november hó 24-én.

Felmentés és megbízatás.

123.906/1.

Plauder József postatanácsos a m. kir. postavezérigazgatósághoz történt áthelyezése folytán a m. kir. posta tudakozó irodája 1. osztályának vezetése alól felmentetett és dr. Szabó Gábor postatanácsosi címmel és jelleggel felruházott postatitkár a m. kir. posta tudakozó irodája 1. osztályának vezetésével megbízatott.

Budapest, 1937. évi november hó 29-én.

A kényszerkölcsönkötvények új szelvényíveinek szétosztása.

123.984/4.

A P. R. T. 1937. évi 25. számában megjelent ad. 106.062/4. számú rendelet kapcsán értesítem a hivatalokat, hogy az általuk a m. kir. postatakarékpénztárhoz beküldött és oda 1937. évi március hó 19-től 1937. évi augusztus hó 23-ig beérkezett szelvényutalványok ellenében az új szelvényíveket a m. kir. postatakarékpénztár az érdekelt hivataloknak egyidejűleg megküldötte.

Azok a hivatalok, amelyek a f. évi augusztus hó 23-ig beterjesztett szelvényutalványok ellenében az új szelvényíveket még nem kapták volna meg, ezt a körülményt közvetlenül a m. kir. postatakarékpénztárhoz jelentsék.

Budapest, 1937. évi november hó 25-én.

Lakásmegjelölések díjazása a táviratban.

119.307/8.

Egyöntetű eljárás céljából figyelmeztetem a hivatalokat, hogy a B. 1. Szab. 30. §-ának 3. pontjában foglaltak szerint a ház- és lakásszámok számjegyekből és betűkből képzett megjelölése díjazás szempontjából annyi szónak számít, ahányszor öt számjegyből vagy betűből áll. Pl. a „Parádiutca 3 2 em 7" címet két szónak kell díjazni, ugyanis „Parádiutca" = egy szó, „3 2 em 7" pedig, — melynek továbbítási alakja 3/2/em/7, — szintén egy szó, mert öt jegynél nem több. Ha a házszám és lakásszám együtt 5 jegynél több jegyből áll, pl. „32 3 em 17" = 7 jegy, akkor azt 5 jegyenként két szónak kell díjazni.

Ugyanez áll valamely német vagy más nyelvű távirat címére is. Pl. „Grafstrasse 3 4 St 3".

melynek továbbítási alakja „Grafstrasse 3/2/St/3" két szó, ellenben „Grafstrasse 32 4 St 3" már három szó, mert a „32 4 St 3" megjelölés hat jegyből áll.

A hivatalok e rendeletemet a B. 1. Szab. 30. §-ának 3. pontjánál jegyezzék elő.

Budapest, 1937. évi november hó 24-én.

Változások a Távíró-Díjszabásban.

124.184/8.

A hivatalok a Távíró-Díjszabásban a következő változásokat vezessék keresztül:

31. o. Timor-szigetnél a 6. hasábban tegyenek [4]) jegyzetjelölést, az oldal aljára pedig a következő új jegyzetet írják: „[4]) Közértelmű táviratok csak angol, francia, holland, kínai, német, olasz, portugál és spanyol nyelven szerkesztve küldhetők. Kereskedelmi code-táviratnál a használt code-ot a gyarmati kormánynál letétbe kell helyezni, illetőleg fel kell mutatni."

32. o. Új-Guinea-területnél az 1. hasábban a 2. alcímben a „Bulolo" helynév törlendő.

A Távíró-Díjszabás mellékletét képező és a P. R. T. 1936. évi 45. számában megjelent 124.455/8. sz. rendelettel kiadott karácsonyi és újévi üdvözlőtáviratok Díjtáblázatában a hivatalok a következő változást vezessék keresztül:

13. o. Új-Guinea-területnél az 1. hasábban a 2. alcímben a „Bulolo" helynév törlendő.

Budapest, 1937. évi november hó 27-én.

A vidéki betűrendes távbeszélő névsor kiadása.

122.893/8.

Az 1937. évi vidéki betűrendes távbeszélő névsor 1937. november 20-ra elkészül és abból az előfizetők részére, valamint a szolgálati célokra szükséges példányokat a vidéki postahivatalok az előttes igazgatóságuktól kapják meg.

A C. 1. Szab. 16. §. 3. pontja értelmében a vidéki hálózatok előfizetőinek a névsort — az előző (1936.) évi névsor beszolgáltatása ellenében — átvételi elismervényre díjmentesen annyi példányban kell kiadni, ahány állomása (fővonala) az előfizetőnek van. Nem jár díjmentes névsor a mellékállomások után és a budapesti egységes hálózatba bevont vidéki központok előfizetői állomásai után sem.

Az az igényjogosult előfizető, aki az előző (1936.) évi névsort beszolgáltatni nem tudja, az 1937. évit csak akkor kaphatja meg, ha annak árát megfizeti.

A névsor ára példányonként 3 P 50 f.

A vidéki postahivatalok a becserélt és a hivatalnál esetleg tartalékban lévő előző (1936.) évi névsorokat bizonylatpárral a m. kir. posta központi anyagraktárába küldjék be és az ellenbizonylat visszaérkezése után annak csatolása mellett az előttes igazgatóságukkal a kapott névsorokról és az esetleges tartalékról számoljanak le. A leszámolás után fennmaradó 1937. évi példányok felhasználására vonatkozólag az igazgatóság rendelkezik.

Névsort a postahivatalnál bárki vehet. Ha a postahivatalnál tartalékkészlet van, a vevőt abból kell kielégíteni. Ha tartalékkészlet nincs, vevő jelentkezése esetén a vidéki postahivatal az igazgatóságától kérje a szükséges példányszám megküldését.

Az eladott vidéki névsor árát minden esetben a pénztárszámadás 27/b. rovatán kell az eladás napján bevételként elszámolni.

A vidéki postahivatalok a tartalékként, illetve eladásra kapott névsorokról előjegyzést vezetnek. Az előjegyzés felső részén elsősorban a megterhelést kell nyilvántartani. Ezt a részt követi folytatólagosan az újonnan belépett előfizetőknek elismervényre díjmentesen kiadott, valamint az eladott példányok felsorolása. Az előjegyzésnek ez a második része a következő hasábokkal készül: 1. folyószám, 2. kiadás napja, 3. az új előfizető kapcsolási száma, illetve eladás esetén a vevő pontos neve és címe, 4. az eladott névsor ára, 5. megjegyzés. A 4. hasábot csak eladás alkalmával kell kitölteni. Az 5. hasábban ismeri el a pénztáros az eladási ár átvételét.

Az előjegyzést a postahivatalok a következő évi névsor megjelenéséig folytatólagosan vezetik és a következő névsor megjelenésekor esedékes leszámolással együtt az előttes igazgatóságukhoz terjesztik fel.

Az előjegyzés alapján a hivatalok kötelesek a júniusban megjelenő pótfüzetet a vevőknek díjmentesen megküldeni.

A budapesti postahivatalok közül a vidéki betűrendes távbeszélő névsor árusításával a következőket bízom meg:

Budapest	2. sz. hivatal	II., Fő-utca 6. sz.
„	4. „ „	IV., Városház-utca 18. sz.
„	5. „ „	V., Szabadság-tér 12. sz.
„	8. „ „	VIII., Rökk Szilárd-utca 2. sz.
„	51. „ „	V., Mária Valéria-u. 15/a. sz.
„	53. „ „	V., Vilmos császár-út 16. sz.
„	62. „ „	VI., Teréz-körút 45. sz.
„	72. „ „	VII., Keleti pu. Thököly-út 1. sz.

Távbeszélő díjbeszedő hivatal VI., Nagymező-utca 54/56. sz.

Ezek a hivatalok a névsor első készletét a m. kir. posta központi anyagraktárától kapják. A későbbi szükségletet pedig ugyanonnan bizonylatpárral rendelik meg.

A többi budapesti hivatalok és a budapesti egységes távbeszélőhálózatba bevont vidéki hivatalok — ha valaki ott vidéki névsort keres, — a rendelést felveszik, az árat beszedik és a rendelést a budapesti 4. sz. postahivatallal azonnal távbeszélőn közlik. A vételárt szolgálati postautalvánnyal ugyanoda megküldik. Az utalvány szelvényén a vevő pontos címét feljegyzik és az összeg rendeltetését is jelzik. Az utalvány feladóvevényét a vevőnek kiadják.

A budapesti 4. sz. postahivatal az így rendelt névsort közvetlenül a vevő címére szolgálati ajánlott levélben küldi meg. A rendelést a 4. sz. hivatal a távbeszélőn kapott értesítés alapján azonnal foganatosítja.

A vidéki távbeszélő névsor árusításával megbízott budapesti postahivatalok továbbra is az 1934. évi P. R. T. 25. számában megjelent 117.038/5. sz. rendeletben előírt mérleget készítik. Kötelesek azonkívül a vevők pontos címéről jegyzéket is vezetni, és az 1938. június 20-án az anyagraktárba beküldeni, hogy ennek alapján az anyagraktár a pótfüzetet közvetlenül a vevők címére kiküldhesse.

A névsor árusításával eddig megbízott budapesti és környékbeli hivatalok a náluk levő 1936. évi vidéki betűrendes névsorokat a hozzátartozó pótfüzettel együtt az anyagraktárba bizonylatpárral azonnal szolgáltassák be és az igazgatósággal szemben is számoljanak el.

Budapest, 1937. évi november hó 26-án.

Előfizetési felhívás a „L'Union Postale" című szaklapra.

124.077/4.

A Nemzetközi Postairoda előfizetést hirdet a kiadásában **havonként megjelenő L' Union** Postale című, hasábosan francia, német, angol és spanyol szövegű postai szaklap 1938. évi évfolyamára.

A lap előfizetési ára az egész évre postai alkalmazottak részére 6 P 70 fillér. Az előfizetést az általános feltételek szerint a m. kir. posta külföldi hírlaposztálya közvetíti.

E szaklap különösen alkalmas arra, hogy az alkalmazottak postai szakkifejezéseket a fenti nyelveken elsajátíthassák.

Budapest, 1937. évi november hó 26-án.

Postai szállításból kizárt sajtótermék.

124.942/4.

A Jugoszláviában megjelent „Ruzsica szrbszki národni kalendár" és a „Veliki Orao veliki ilusztrovani kalendár" című, ciril betűkkel nyomtatott naptáraktól a postai szállítás jogát megvontam.

A postahivatalok ezt a sajtóterméket a kitiltott sajtótermékek módjára kezeljék.

Budapest, 1937. évi november hó 25-én.

Lefoglalandó sajtótermékek.

I.

125.259/4.

A győri kir. törvényszék vizsgálóbírája 1937. évi november hó 20-án kelt 3031/1937.—2. számú végzésével a Celldömölkön, Nagy Imre szerkesztésében megjelent „Celldömölki Hírlap" 1937. évi november hó 21-iki 47. számának lefoglalását rendelte el.

A m. kir. postahivatalok a szóbanlévő sajtótermék postán szétküldött példányait ne szállítsák és ne kézbesítsék, hanem a győri kir. ügyészséghez küldjék be.

Budapest, 1937. évi november hó 27-én.

II.

125.061/4.

A budapesti kir. büntető törvényszék vizsgálóbírája 1937. évi november hó 24-én kelt B. 13.788/1937.—5. számú végzésével a Budapesten megjelent, Illyés Gyula által írt „Rend a romokban" című költeménykötet lefoglalását rendelte el.

A m. kir. postahivatalok a szóbanlévő sajtótermék postán szétküldött példányait ne szállítsák és ne kézbesítsék, hanem a budapesti kir. ügyészséghez küldjék be.

Budapest, 1937. évi november hó 27-én.

Európán kívülre szóló levélposta továbbítása.

125.181/3.

Az európánkívüli fontosabb országokba szóló levélposta feladásának határideje a budapesti 72. számú postahivatalnál (= *F*) és a rendeltetési helyre való érkezés időpontja (= *É*):

Ausztráliába (Fremantle): *F* XII/11 — 5 ó 30 p, *É* I/7;

Dél-Afrikába (Capetown): *F* XII/8 — 15 ó *É* XII/28;

Dél-Amerikába (Rio de Janeiro): *F* XII/5 — 7 ó, *É* XII/22; *F* XII/9 — 15 ó. *É* XII/23;

Egyiptomba (Alexandria): *F* XII/5 — 22 ó 50 p, *É* XII/9; *F* XII/6 — 22 ó 50 p, *É* XII/10; *F* XII/9 — 22 ó 50 p, *É* XII/13; *F* XII/10 — 15 ó, *É* XII/15;

Észak- és Középamerikába (New-York): *F* XII/6 — 15 ó, *É* XII/13; *F* XII/7 — 15 ó, *É* XII/14; *F* XII/8 — 15 ó, *É* XII/17; *F* XII/9 — 15 ó, *É* XII/18;

Irak és Mezopotámiába (Baghdad): *F* XII/6 — 22 ó 50 p, *É* XII/11; *F* XII/8 — 22 ó 50 p, *É* XII/13; *F* XII/11 — 22 ó 50 p, *É* XII/16;

Iránba (Perzsia, Teherán): *F* XII/6 — 12 ó, *É* XII/14; *F* XII/9 — 12 ó, *É* XII/17; *F* XII/11 — 12 ó, *É* XII/19;

Japánba (Shimonoseki): *F* XII/7 — 5 ó 30 p, *É* XII/23; *F* XII/10 — 5 ó 30 p, *É* XII/26;

Németalföldi-Indiába (Batávia): *F* XII/8 — 15 ó, *É* XII/30;

Palesztinába (Tel-Aviv): *F* XII/5 — 22 ó 50 p, *É* XII/10; *F* XII/6 — 22 ó 50 p, *É* XII/11; *F* XII/9 — 22 ó 50 p, *É* XII/15; *F* XII/10 — 15 ó *É* XII/16;

Sziriába (Alep): *F* XII/6 — 22 ó 50 p, *É* XII/9; *F* XII/8 — 22 ó 50 p, *É* XII/11; *F* XII/9 — 22 ó 50 p, *É* XII/13; *F* XII/11 — 22 ó 50 p, *É* XII/14.

Budapest, 1937. évi november hó 26-án.

Az olcsvai postaügynökség megnyitása.

124.709/3.

Szatmár, Ugocsa és Bereg k. e. e. vármegyék mátészalkai járásában fekvő Olcsva községben folyó évi november hó 16-án postaügynökség nyilt meg.

Ellenőrző hivatala Vitka, díjnégyszögszáma 2227.

Az ügynökség forgalmi köre Olcsva községre terjed ki.

A kir. hivatalok a segédkönyvekben az alábbi változásokat vezessék keresztül:

A Helységnévtárban a 409. oldalon Olcsvánál az „up. és" törlése mellett vegyék fel: „✉ Eh. Vitka, Záhony [redacted] Mátészalka, Vitka . . . . , 2227, postaig. D."

A Postahivatalok és Ügynökségek névsorában a 97. oldalon Olaszliszka után írják be: „—, 2227, —, Olcsva ü. (Eh. Vitka), Szatmár, Debrecen, Záhony [redacted] Mátészalka, Vitka....", a 162. oldalon pedig a 2227. számnál Ópályi elé írják be: „Olcsva".

Végül az Irányítási füzetben a 118. oldalon Olcsvánál az első hasábban a csillagot töröljék, a 7-ik hasábba pedig írják be: „Eh. Vitka."

Budapest, 1937. évi november hó 26-án.

Tófalu községben új postaügynökség megnyitása.

124.983/3.

Heves vármegye egri járásában fekvő Tófalu községben folyó évi november hó 20-án új postaügynökség nyílt meg.

Az ügynökség forgalmi köre nevezett községre terjed ki.

Az ügynökség ellenőrző hivatala Aldebrő, díjnégyszögszáma 295.

Ehhez képest a kir. hivatalok a segédkönyvekben az alábbi változásokat vezessék keresztül:

A Helységnévtárban az 527. oldalon Tófalunál az „u. p. és" törlése mellett írják be: „✉ Eh Aldebrő, Kál-Kápolna ▭ Kisterenye Aldebrő . . . . , 295, postaig. D."

A Postahivatalok és Ügynökségek Névsorában a 133. oldalon Tóalmás után vegyék fel: „ —, 295, —, Tófalu ü. (Eh. Aldebrő), Heves, Debrecen, Kál-Kápolna ▭ Kisterenye, Aldebrő . . .", a 151. oldalon pedig a 295. számnál Kompolt után írják be: „Tófalu."

Végül az Irányítási Füzetben a 166. oldalon Tóalmás után vegyék fel: „Tófalu, Ü, Heves, D, I, Kál-Kápolna—Kisterenye, Eh. Aldebrő."

Budapest, 1937. évi november hó 29-én.

Kisköcsk postaügynökség nevének Köcsk névre változtatása.

124.569/3.

Kisköcsk és Nagyköcsk községeknek Köcsk néven történt egyesítésével kapcsolatban a kisköcski postaügynökség neve is „Köcsk" névre változott meg.

Ehhezképest a kir. hivatalok a Postahivatalok és Ügynökségek névsorában a 68-ik oldalon Kisköcsk ügynökségre vonatkozó összes adatokat töröljék, a 72-ik oldalon Kozmadombja után Kisköcsk adataival írják be „Köcsk ü.", a 157-ik oldalon a 157. számnál Kisköcsk helyett Köcsk-t írjanak, az Irányítási Füzetben a 79-ik oldalon Kisköcsköt összes adataival együtt töröljék, a 84-ik oldalon pedig Kozmadombja után Kisköcsk adataival jegyezzék be: Köcsk.

Budapest, 1937. évi november hó 25-én.

Változások a Helységnévtárban.

125. 092/3.

Alsómajor ⌒ Garáb (96. o.) ezentúl u. t. Cserhátszentiván.

Alsótold (100. o.) ezentúl u. t. Cserhátszentiván.

Bablevesmajor ⌒ Alsótold (108. o.) ezentúl u. t. Cserhátszentiván.

Bokor (140. o.) ezentúl u. t. Cserhátszentiván.

Cserhátszentiván (162. o.) ezentúl ⊙ L., u. t., Ecseg törlendő.

Cserkúttelep ⌒ Cserhátszentiván (162. o.) ezentúl u. t. Cserhátszentiván.

Felsőtold (210. o.) ezentúl u. t. Cserhátszentiván.

Garáb (222. o.) ezentúl u. t. Cserhátszentiván.

Kutasó (334. o.) ezentúl u. t. Cserhátszentiván.

Lászlótanya ⌒ Cserhátszentiván (340. o.) ezentúl u. t. Cserhátszentiván.

Lyukvölgy ⌒ Alsótold (349. o.) ezentúl u. t. Cserhátszentiván.

Mocsárospuszta ⌒ Kutasó (372—373. o.) ezentúl u. t. Cserhátszentiván.

Salköveskútnál (461. o.) „Vassurány—Salfa . . . " helyett „Salköveskút—Vassurány . . . " írandó.

Sástó ⌒ Alsótold (467. o.) ezentúl u. t. Cserhátszentiván.

Szárazrét ⌒ Cserhátszentiván (486. o.) ezentúl u. t. Cserhátszentiván.

Budapest, 1937. évi november hó 25-én.

Hivatalvezetői megbízatás.

I. ad. 121.002/1.

Szebenyi Lajos postafőtiszt (194) a kiskunfélegyházai postahivatal vezetésével megbízatott.

Budapest, 1937. évi november hó 25-én.

Igazolvány elvesztése.

125.046/6.

Kotlár Ferenc órabéres távirdamunkás a budapesti m. kir. távíró és távbeszélőigazgatóság által kiállított 237/1934. számú, távbeszélő berendezések felülvizsgálására és távbeszélő munkák elvégzésére jogosító igazolványát elvesztette.

Az elveszett igazolvány érvényét megszüntetem.

Budapest, 1937. évi november hó 27-én.

Pályázati hirdetmény
postaügynöki állásra szerződés mellett.

124.981/3.

Postaigazgatósági kerület	A postaügynökség neve	Jelleg	Vármegye	Évi járandóság pengő: munkajutalék	Évi járandóság pengő: szállítási átalány	Évi járandóság pengő: faluzó levélhordói átalány	Szállít: hova	Szállít: távolság km.	Szállít: milyen járattal	Szállít: naponként hányszor
Debrecen	Nyírpilis	P.	Szabolcs és Ung k. e. e.	204	—	—	Piricse	3·46	Gyalog-küldönc	1-szer

*) A postaszállítás ellátásáról a község gondoskodik.

A sajátkezüleg írt pályázati kérvények születési, iskolai és erkölcsi bizonyítványokkal, valamint a foglalkozást (állást), illetve nyugdíjas állapotot igazoló okmányokkal felszerelve az 1. hasábban felvett postaigazgatósághoz az 1937. évi december hó 17-ig nyujtandók be.

Az általános feltételek a P. R. T. 1936. évi 1. számában tétettek közzé.

Budapest, 1937. évi november hó 29-én.

NEM HIVATALOS RÉSZ

Állástkereső postakiadó.

Az állást kereső postakiadó: neve	Az állást kereső postakiadó: címe (jelenlegi tartózkodási helye)	Az állást kereső postakiadó: szolgálati éveinek száma	Az állást kereső postakiadó: mely időponttól kezdve vállal állást	Jegyzet
Sebes Vera	Budapest (Csáky u. 28. II. em. 1.)	—	azonnal	Budapesten vagy Budapest környékén

A szerkesztőségnek szánt küldemények címzése: Postavezérigazgatóság, 4. ügyosztály, Budapest 114.
A kiadóhivatalnak szánt küldemények címzése: Külföldi hirlaposztály, Budapest 4.

Fővárosi Nyomda Rt. nyomása. — Felelős v.: Duchon János.

RENDELETEK TÁRA

A MAGYAR KIR. POSTA RÉSZÉRE.

KIADJA A M. KIR. KERESKEDELEM- ÉS KÖZLEKEDÉSÜGYI MINISZTER.

BUDAPEST, 1937. DECEMBER 11. **48. szám**

TARTALOM:

Mozgópostai menetek közlekedése a karácsonyi s újévi, továbbá a kézbesítő szolgálat rendezése a karácsonyi ünnepek alkalmából.

A karácsonyi és újévi csomagforgalom lebonyolításának biztosítása.

Dohánybeváltási járandóságok kifizetése.

A magyar posta 1936. évi jelentésének árusítása.

Lefoglalandó sajtótermék.

Európán kívülre szóló levélposta továbbítása.

Pályázati hirdetmény postamesteri állásra.

Pályázati hirdetmény postaszállítás ellátására.

Kimutatás a létszámból törölt postakiadókról.

Betöltendő kiadó állás.

Kiadói állást keres.

Mozgópostai menetek közlekedése a karácsonyi s újévi, továbbá a kézbesítő szolgálat rendezése a karácsonyi ünnepek alkalmából.

126.100/3.

A karácsonyi s újévi ünnepeket megelőző emelkedett forgalomban rendkívüli mozgópostai menetek lépnek életbe, egyes mozgópostáknak pedig közlekedési rendjüktől eltérő módon közlekednek.

I. Rendkívüli menetek:

1. A budapesti keleti pu.-i mozgópostafőnökség ellátásában Budapest—Győr—Szombathely közt a 22/1302. és 1301/1. sz. vonatokban Fa—;

2. a nagykanizsai 2. sz. postahivatal ellátásában Szombathely—Sopron közt az 1434/1411. sz vonatokban Fk—;

3. a szombathelyi 2. sz. postahivatal ellátásában Szombathely—Szentgotthárd közt az 1354/1343. sz. vonatokban Fx—;

4. a szombathelyi 2. sz. postahivatal ellátásában Szombathely—Csorna közt a 8437/a—8434. sz. vonatokban DFx—;

5. a szombathelyi 2. sz. postahivatal ellátásában Szombathely—Kőszeg közt a 8324/8323. sz. vonatokban vasúti poggyász—;

6. a budapesti keleti pu.-i mozgópostafőnökség ellátásában Budapest—Paks közt az 1038/5052 és 5017/1811. sz. vonatokban Fac—;

7. a karcagi postahivatal ellátásában Püspökladány—Szeghalom közt 5324/5373. sz. vonatokban poggyász-;

8. a debreceni 2. sz. postahivatal ellátásában Debrecen—Tiszalök közt az 5624/5663. sz. vonatokban poggyász-;

9. a debreceni 2. sz. postahivatal ellátásában Polgár—Óhatpusztakócs közt a 6034/6033. sz. vonatokban DFx-;

10. a budapesti 62. sz. postahivatal ellátásában Budapest—Vác közt a 228. sz. vonatban poggyász-;

11. a budapesti 72. sz. postahivatal ellátásában Budapest—Kerepes közt a 311. és 220/312. sz. vonatokban DF-;

12. a budapesti 62. sz. postahivatal ellátásában Budapest nyugati pu.—Nyiregyháza közt az 1712. és 1719/749. sz. vonatokban Fa-;

13. a budapesti keleti pu.-i mozgópostafőnökség ellátásában Pusztaszabolcs—Székesfehérvár közt a 4982. sz. vonatban poggyász-;

14. a budapesti keleti pu.-i mozgópostafőnökség ellátásában Székesfehérvár—Budapest déli p. u. közt az 1221. sz. vonatban poggyászkocsiban postai jegyzékelőmenet közlekedik.

A rendkívüli menetek közlekedésének tartama.

Az 1-től 5-ig, a 7-től 11-ig és a 13. alatt említett menetek XII/21-től XII/24-ig, a 14. alatt említett menet XII/20-tól XII/24-ig közlekedik. A 6. és a 12. alatt említett menet Budapestről először XII/20-án, utoljára XII/23-án indul. A 14. alatt említett menet XII/17-én és 18-án is közlekedik. A 11. alatt említett menet XII/24-én a 365. sz. vonatban tér vissza Budapestre.

II. Budapestig, illetve Budapesttől meghosszabbított mozgóposták.

15. A Győr—Szombathely 54. sz. mozgóposták az 1038/1358/1322. és 1313/11. sz. vonatokban Budapest—Szombathely;

16. a Székesfehérvár—Celldömölk 82. sz. mozgóposták az 1212/1822 .és 1811. sz. vonatokban Fac-kocsiban Budapest déli pu.—Székesfehérvár—Celldömölk és Celldömölk—Pusztaszabolcs—Budapest keleti pu.;

17. a Baja—Sárbogárd 135. sz. mozgóposták a 1002/5012. sz. és 5211/1001. sz. vonatokban Fakocsiban Baja—Budapest;

18. a Nagykanizsa—Újdombóvár 29. sz. mozgóposták a 2448/1019. és 1020/2447. sz. vonatokban Nagykanizsa—Újdombóvár—Budapest közt közlekednek.

A meghosszabbított mozgóposták közlekedési rendje.

A 15. és 16. sz. alatt említett mozgóposta elsőízben Budapestre XII/20-án érkezik és innen utoljára XII/23-án, illetve XII/25-én fordul visszza. A 17. és 18. sz. alatt említett mozgóposta Budapestről elsőízben XII/20-án, utoljára XII/24-én, illetve XII/23-án indul.

XII/20-tól XII/24-ig a Székesfehérvár—Budapest 98. sz. mozgóposta nem közlekedik.

III. Postavonatok.

A mozgópostakocsikat és postamellékkocsikat XII/18-án és XII/23-án Budapestről Szombathelyig az 1320. sz. vonat helyett a Budapestről 21.30-kor induló 1350, XII/18-án és XII/20-ától XII/24-ig Budapest—Újdombóvár közt az 1020. sz. vonat helyett a Budapestről 22.20-kor induló 1050, XII/18-án és XII/20-tól XII/24-ig Budapest nyugati pu.—Püspökladány közt az 1720. sz. vonat helyett a Budapestről 22.00-kor induló 1750, valamint XII/18-án és XII/20-tól XII/23-ig Budapest—Miskolc közt a 420. sz. vonat helyett a Budapestről 23.40-kor induló 450. sz. külön postavonat továbbítja.

IV. Postamellékkocsik.

A rendkívüli csomagforgalom ideje alatt *indokolt esetben* postamellékkocsik (Gp) a következő viszonylatokban közlekednek:

a) a budapesti 78. sz. postahivataltól a 16, 22. és 60. sz. személy-, illetve tehervonattal Győr 2, a 938/940. sz. vonattal Kiskúnhalas, az 1038. sz. vonattal Pusztaszabolcs, az 548. sz. vonattal Szolnok 2. és a 328/420. sz. vonattal Miskolc 2. sz. postahivatal részére;

b) a nyíregyházai 2. sz. postahivataltól a 6122. sz. vonattal Mátészalka postahivatal részére;

c) XII/21-től XII/24-ig a mindkét irányú 8. és XII/20-tól XII/23-ig a mindkét irányú 53. sz. mozgóposták mellett — az utóbbiaknál Gp-kocsi helyett — Fa-sorozatú postamellékkocsi közlekedik.

V. Köznapi menetek közlekedtetése karácsonykor.

A nem naponkint és a nem állandóan egyazon menetrend szerint közlekedő mozgópostai meneteket a karácsonyi kettős ünnepen a következőképen kell fenntartani:

a) *XII/25-én* a mindkétirányú 12., 50., 56., 64., 77., 78., 102., 116., 118., 120., 140., 142., 144., 150., 156., 159., 170., 180., 192., 204., 206., 220., 260., 278. számú mozgóposták és a Mezőtúr—Szarvas 7834/7835. sz. jegyzékelőmenet közlekedik, illetve amennyiben a mozgóposta nem állandóan egyazon menetrend szerint közlekedik, a mozgóposták a korlátolt szolgálatú ünnepnapokra előírt menetrendben tartatnak fenn. A 162. és 196. számú mozgóposta a köznapokra előírt menetrend szerint közlekedik.

b) *XII/26-án* a mindkétirányú 64., 120., 142., 144., 156., 161., 163., 173., 180., 192., 196., 204. és 206., valamint a térti 92., 159. és 162. sz. mozgóposták, továbbá a Baja—Gara 6924/6921., Békéscsaba—Gyula 8362/1637., Mezőtúr—Szarvas 7834/7835., Katymár—Bácsalmás 4830/4827., Kiskőrös—Kalocsa 4728., Kiskúnfélegyháza—Szentes 7430/7437., Ohat—Pusztakócs—Polgár 6037/6036. jegyzékelőmenetek közlekednek. A menetirányú 185. és a térti 12., 94., 192. és 260. sz. mozgóposta a köznapokra előírt menetrend szerint közlekedik.

A 192. sz. mozgóposták a korlátolt szolgálatú ünnepnapokra előírt menetrendben közlekednek.

VI. Felvétel és kézbesítés karácsonykor.

A postahivatalok (ügynökségek) XII/26-án, vasárnap, kivételesen a korlátolt szolgálatú ünnepnapokra előírt felvételi szolgálatot végezzék és egyszeri, általános kézbesítést végezzenek.

VII. Egyéb intézkedések.

A Budapesten reggel megjelenő napilapokat Budapesten nem XII/25-én reggel, hanem már 24-én este adják postára. Ehhez képest Budapestről a 24-én induló 3., 5., 7., 13., 17., 19., 21., 29., 31., 33., 43., 53. és 299. számú mozgópostákkal, valamint a Budapest—Vác—Balassagyarmat 150/3930. és Budapest—Esztergom 3448. számú jegyzékelőmenettel kerülnek e hírlapok továbbításra.

Azok a postahivatalok, amelyek székhelyén külön hírlapkézbesítés van berendezve, XII/25-én a hírlapkézbesítést a korábbi érkezésnek megfelelő időpontban végezzék. A többi helyen a hivatalok (ügynökségek) a hírlapok korábbi érkezéséről az előfizetőket alkalmas módon (helyi sajtó, stb.) előre tájékoztassák.

A mozgópostai meneteket ellátó hivatalok a menet kezdő és végállomásainak vasúti főnökségével közöljék, hogy a rendestől eltérő menet rendben közlekedő menet melyik napon, mely vonatban közlekedik.

A pályaudvari küldöncök a rendkívüli forgalom ideje alatt érdeklődjenek az állomásfőnökségnél, hogy a hosszabb vonatszerelvényben a mozgóposta kocsija pontosan mely helyen áll meg. Erre azért van szükség, hogy a vonat megállása után az átadáshoz-átvételhez azonnal hozzá lehessen látni.

A pályaudvari járatokat fenntartó kincstári és postamesteri hivatalok egyaránt, a rendkívüli forgalom ideje alatt a pályaudvari közvetítést hatályosan ellenőrizzék.

Budapest, 1937. évi december hó 9-én.

A karácsonyi és újévi csomagforgalom lebonyolításának biztosítása.

126.389/4.

A közeledő karácsonyi- és újévi ünnepek alkalmával várható nagyobb csomagforgalom zavartalan lebonyolításának biztosítása céljából nyomatékkal felhívom a postahivatalok és postaügynökségek figyelmét arra a rendelkezésre, hogy a csomagok szállítóleveleit és szállítójegyzékeit még a csomagok indítása előtt, ha azonban ez bármely okból nem lehetséges, akkor legkésőbb a csomagokkal egyidőben továbbítsák.

A Budapestre szóló csomagoknál a községi fogyasztási adó kirovását és ennek következtében a gyors kézbesítést nagyban hátráltatja, ha a feladók a csomagokon és a szállítóleveleken, illetőleg a szállítójegyzékeken a tartalmat nem jelölik meg szabatossággal és részletességgel. Ilyenkor ugyanis a fogyasztási adót csak a csomag felbontása és a tartalom megállapítása után lehet kivetni. Ennek elkerülése céljából tehát a postahivatalok és postaügynökségek — már a címzettek érdekében is — hívják fel a csomagok feladóit, hogy a Levélpostadíjszabás 77. §-ában felsorolt fogyasztási adó alá eső tárgyakat tartalmazó csomag burkolatán és szállítólevelén, illetőleg szállítójegyzékén a tartalmat az adótételeknek megfelelően minőségileg és mennyiségileg részletezve írják ki. A tartalom jelzésére tehát általános megjelöléseket (pl. élelmiszer) ne használjanak, hanem

húsnemű helyett: „3 kg friss hús", vagy „5 kg füstölt hús", vagy „2 kg kolbász";

szárnyas helyett: „1 drb pulyka, 2 drb kacsa és 4 drb csirke", vagy „2 drb liba", stb.;

vadszárnyas helyett: „2 drb fácán", vagy „4 drb erdei szalonka", stb.;

halak helyett: „3 kg süllő", vagy „5 kg harcsa" stb. megjelölést írjanak a szállítólevelekre, szállítójegyzékekre és csomagokra. Ha pedig a tartalom vegyes, azt súly, darab és minőség szerint részletezve kell feltüntetni; pl.: ½ kg szalonna, 1 kg füstölt hús, 1 liter bor, stb.

A hivatalok és postaügynökségek szóbeli felvilágosítással és a hivatali helyiségben könnyen észrevehető helyre kifüggesztett figyelmeztető feliratokkal hívják fel a feladók figyelmét a helyes eljárásra. *Ha azonban a feladók nem volnának hajlandók a figyelmeztetésnek eleget tenni, vonakodásuk a csomag felvételét nem akadályozhatja meg.*

Budapest, 1937. évi december hó 7-én.

Dohánybeváltási járandóságok kifizetése.

125.432/4.

A m. kir. dohányjövedéki központi igazgatósággal történt megállapodás alapján a dohánybeváltási járandóságokat a m. kir. dohánybeváltó hivatalok által kiállított dohánybeváltási utalványok ellenében az 1937—1938. évi idényben is a m. kir. dohánybeváltóhivatalok székhelyén működő postahivatalok fizetik ki.

Az érdekelt hivatalok a dohánybeváltási utalványok kifizetésénél alkalmazkodjanak a P. R. T. 1933. évi 50. számában megjelent 108.066/4. sz. rendeletemben foglaltakhoz. Ezúttal is nyo-

matékosan figyelmeztetem a postahivatalokat, hogy a dohánybeváltási utalványok zavartalan és késedelemnélküli kifizetésére nagy gondot fordítsanak és az ehhez szükséges pénzfedezetről idejében gondoskodjanak.

A dohánybeváltás időtartamát később közlöm.

Budapest, 1937. évi december hó 9-én.

A magyar posta 1936. évi jelentésének árusítása.

125.684/2.

A magyar posta 1936. évi működéséről szóló jelentését az érdeklődők részére ebben az évben is hozzáférhetővé kívánom tenni és ezért a könyvet postaalkalmazottak részére 1 P-ért, a postán kívül állók részére pedig 2 P-ért árusítom. Ebben az összegben a kezelési költség és a forgalmiadó benne van.

A könyveket a m. kir. posta tudakozó irodája árusítja. A postahivatalok tehát az igényelt példányokat a könyv árának szolgálati postautalvánnyal történő egyidejű megküldése mellett, a m. kir. posta tudakozó irodájánál rendeljék meg.

A könyv a posta működésének megismerésére és így a szakismeretek fejlesztésére alkalmas, kívánatosnak tartom tehát, hogy azt a postaalkalmazottak, illetőleg a postahivatalok megrendeljék.

A postahivatalok a könyv árusítására a közönség figyelmét alkalmas módon hívják fel.

Budapest, 1937. évi december hó 1-én.

Lefoglalandó sajtótermék.

126.310/4.

A budapesti kir. büntető törvényszék vizsgálóbírája 1937. évi december hó 6-án kelt B. 14.747/1937. számú végzésével a „Jövő Nyomdaszövetkezet" nyomdájában előállított „Kiáltvány a magyar nemzethez" cím alatt megjelent sajtóközlemény lefoglalását rendelte el.

A m. kir. postahivatalok a szóbanlevő sajtótermék postán szétküldött példányait ne szállítsák és ne kézbesítsék, hanem a budapesti kir. ügyészséghez küldjék be.

Budapest, 1937. évi december hó 6-án.

Európán kívülre szóló levélposta továbbítása.

126.259/3.

Ausztráliába (Fremantle): *F* XII/16 — 15 ó, *É* I/11; *F* XII/25 — 5 ó, *É* I/18; *F* XII/30 — 15 ó, *É* I/25;

Délafrikába (Capetown): *F* XII/15 — 15 ó, *É* I/4; *F* XII/22 — 15 ó, *É* I/12; *F* XII/29 — 15 ó, *É* I/18;

Dél-Amerikába (Rio de Janeiro): *F* XII/10 — 15 ó, *É* XII/26; *F* XII/11 — 15 ó, *É* XII/29; *F* XII/16 — 15 ó, *É* XII/30; *F* XII/18 — 15 ó, *É* I/3; *F* XII/19 — 15 ó, *É* I/8; *F* XII/28 — 15 ó, *É* I/12; *F* I/1 — 15 ó, *É* I/17;

Egyiptomba (Alexandria): F XII/12 — 22 ó 50 p, *E* XII/16; *F* XII/14 — 22 ó 50 p, *É* XII/18; *F* XII/17 — 15 ó, *É* XII/22; *F* XII/19 — 22 ó 50 p, *É* XII/23; *F* XII/20 — 22 ó 50 p, *É* XII/24; *F* XII/23 — 22 ó 50 p, *É* XII/27; *F* XII/24 — 15 ó, *É* XII/29; *F* XII/26 — 22 ó 50 p, *É* XII/30; *F* XII/28 — 22 ó 50 p, *É* I/1; *F* XII/31 — 22 ó 50 p, *É* I/3; *F* I/1 — 22 ó 50 p, *É* I/4;

Észak- és Középamerikába (New-York): *F* XII/13 — 15 ó, *É* XII/21; *F* XII/15 — 15 ó, *É* XII/22; *F* XII/16; — 15 ó, *É* XII/23; *F* XII/19 — 15 ó, *É* XII/27; *F* XII/20 — 15 ó, *É* XII/29; *F* XII/21 — 22 ó 50 p, *É* XII/30; *F* XII/28 — 15 ó, *É* I/6; *F* XII/29 — 15 ó, *É* I/7;

Irak-Mezopotámiába (Baghdad): *F* XII/13 — 22 ó 50 p, *É* XII/18; *F* XII/15 — 22 ó 50 p, *É* XII/20; *F* XII/18 — 22 ó 50 p, *É* XII/23; *F* XII/20 — 22 ó 50 p, *É* XII/25; *F* XII/22 — 22 ó 50 p, *É* XII/27; *F* XII/25 — 22 ó 50 p, *É* XII/30; *F* XII/27 — 22 ó 50 p, *É* I/1; *F* XII/29 — 22 ó 50 p, *É* I/3; *F* I/1 — 22 ó 50 p, *É* I/6;

Iránba (Perzsia, Teherán): *F* XII/13 — 12 ó, *É* XII/21; *F* XII/17 — 12 ó, *É* XII/25; *F* XII/18 — 12 ó, *É* XII/26; *F* XII/20 — 12 ó, *É* XII/28; *F* XII/24 — 12 ó, *É* I/1; *F* XII/25 — 12 ó, *É* I/2; *F* XII/27 — 12 ó, *É* I/3; *F* XII/31 — 12 ó, *É* I/8; *F* I/1 — 12 ó, *É* I/9;

Japánba (Shimonoseki): *F* XII/14 — 5 ó 30 p, *É* XII/30; *F* XII/17 — 5 ó 30 p, *É* I/3; *F* XII/21 — 5 ó 30 p, *É* I/7; *F* XII/24 — 5 ó 30 p, *É* I/9; *F* XII/28 — 5 ó 30 p, *É* I/13; *F* XII/31 — 5 ó 30 p, *É* I/16;

Németalföldi Indiába (Batávia): *F* XII/16 — 5 ó 30 p, *É* I/10; *F* XII/23 — 5 ó 30 p, *É* I/13; *F* XII/29 — 15 ó, *É* I/20;

Palesztinába (Tel Aviv): *F* XII/12 — 22 ó 50 p, *É* XII/17; *F* XII/14 — 22 ó 50 p, *É* XII/19; *F* XII/17 — 15 ó, *É* XII/24; *F* XII/19 — 22 ó 50 p,

É XII/24; *F* XII/20 — 22 ó 50 p, *É* XII/25; *F* XII/23 — 22 ó 50 p, *É* XII/29; *F* XII/23 — 15 ó, *É* XII/30; *F* XII/26 — 22 ó 50 p, *É* XII/31; *F* XII/28 — 22 ó 50 p, *É* I/2; *F* XII/31 — 22 ó 50 p, *É* I/4; *F* I/1 — 22 ó 50 p, *É* I/5;

Sziriába (Alep): *F* XII/13 — 22 ó 50 p, *É* XII/16; *F* XII/15 — 22 ó 50 p, *É* XII/18; *F* XII/16 — 22 ó 50 p, *É* XII/20; *F* XII/18 — 22 ó 50 p, *É* XII/21; *F* XII/20 — 22 ó 50 p, *É* XII/23; *F* XII/22 — 22 ó 50 p, *É* XII/25; *F* XII/24 — 22 ó 50 p, *É* XII/27; *F* XII/25 — 22 ó 50 p, *É* XII/28; *F* XII/27 — 22 ó 50 p, *É* XII/30; *F* XII/29 — 22 ó 50 p, *É* I/1; *F* XII/30 — 22 ó 50 p, *É* I/3; *F* I/1 — 22 ó 50 p, *É* I/4.

Budapest, 1937. évi december hó 5-én.

Pályázati hirdetmény
postamesteri állásra.
125.091/1.

Postamesteri állásra a m. kir. postamesterek szolgálati szabályzatában meghatározott jogok és kötelezettségek, valamint a m. kir. postamesterek és postamesteri alkalmazottak országos egyesületébe nyugdíjjogos tagként való belépésnek a kötelezettsége mellett:

Postaigazgató ság kerület	A posta-hivatal neve és osztálya	Jellege	Vármegye	Évi járandóság				Szállít:				Az esetleg megkövetelendő kisebbségi nyelvismeret	Jegyzet
				fenntartási költség		szállítási átalány	egyéb átalány	Hova?	távolság	milyen járattal	naponta hányszor		
				P	f	P	P		Km				
Sopron	Siófok	I. ttb	Veszprém	14.307	—	3.585	320	Pálya-udvarra	0·32	Gyalog	7-szer	—	

Az általános pályázati feltételek a Posta Rendeletek Tára 1928. évi 24. számában közzétett „A m. kir. postamesterek szolgálati szabályzata" 7—9. §-aiban foglaltatnak.

A pályázók sajátkezűleg írt és kellően felszerelt kérvényüket az I. hasábban felvett m. kir. postaigazgatósághoz címezve, de a hivatalos út betartása mellett 1937. évi december hó 26-ig nyujtsák be.

Budapest, 1937. évi december hó 3-án.

Pályázati hirdetmény postaszállítás ellátására.
122.197/3.

A dunaföldvári postahivatalnál a postaszállítás ellátására 1938. évi március hó 1. napjától kezdődő hatállyal pályázatot hirdetek a következő feltételek mellett:

A postaszállító köteles:

a) a dunaföldvári postahivataltól 2.5 km távolságra levő dunaföldvári pályaudvarra és vissza naponkint (3) három kettősfogatú tárkocsijáratot,

b) Dunaföldvár község egész területén naponkint (1) egy egyes, szükséghez képest kettősfogatú kézbesítő kocsijáratot a pécsi m. kir. postaigazgatóság által megállapítandó órákban menetrend szerint fenntartani.

Köteles a postaszállító a járatok fenntartása végett 1 kocsist alkalmazni, 2 lovat tartani, a szállítás ellátásához szükséges 1 drb kistárkocsit a postától a megállapítandó vételárért megvásárolni, a csomagkézbesítéshez szabványos kocsit, szükség esetén pedig további új kocsikat beszerezni és a kocsik karbantartásáról és tisztántartásáról gondoskodni.

A postaszállító a kistárkocsi karbantartásáért évi 135 P, a kézbesítőkocsi karbantartásáért évi 154 P, összesen tehát évi 289 pengő kocsiátalányban s a szállításért megállapítandó szállítási átalányban részesül.

A pályázat egyéb feltételei a pécsi m. kir. postaigazgatóság 3. ügyosztályánál (Pécs, Deák-u. 10. I. em. 4. ajtó) és a dunaföldvári postahivatalnál tudhatók meg.

A pályázathoz a feddhetetlen előéletről és az elvállalandó kötelezettség teljesítését biztosító anyagi képességről szóló hatósági bizonyítványt kell csatolni és azt 1938. évi január hó 3. délelőtt 10 óráig kettős zárt borítékban a pécsi m. kir. postaigazgatóságnál személyesen vagy posta útján kell benyujtani. A borítékra — mind a külsőre, mind a belsőre — fel kell jegyezni színes irónnal „Pályázat a dunaföldvári postaszállítás ellátására."

A pályázatban pontosan meg kell jelölni azt az összeget, amelyért a pályázó a szállítást a kikötött feltételek mellett 1 év tartamára vállalja.

Bánatpénzül a pályázatban megjelölt összegnek 2%-át készpénzben vagy biztosítékul elfogadható értékpapírban kell a pécsi m. kir. postaigazgatóság segédhivatala címére megküldeni.

Amennyiben annak szükséges felmerülne, — a postaszállítást az az ajánlattevő, akinek ajánlatát elfogadják, — az ebben a hirdetményben közzétett időpontot megelőző és a pécsi m. kir. postaigazgatóság által megállapítandó időpontban is köteles megkezdeni.

A pályázatok 1938. évi január hó 3-án délelőtt 11 órakor fognak bizottságilag a pécsi m. kir. postaigazgatóság 3. ügyosztályánál felbontatni. A felbontásnál a magukat igazoló pályázók, vagy azoknak meghatalmazással ellátott képviselői jelen lehetnek.

A pályázók pályázatukkal határozathozatalig, az a pályázó pedig, akinek pályázatát elfogadják, a szerződés megkötéséig marad kötelezettségben.

A m. kir. kereskedelem- és közlekedésügyi miniszter fenntartja magának azt a jogot, hogy a beérkezett pályázatok között az árakra való tekintet nélkül szabadon választhasson, továbbá, hogy a pályázatot eredménytelennek, vagy semmisnek nyilváníthassa.

A kiírástól eltérő, vagy kellően fel nem szerelt pályázatok figyelembe nem vétetnek.

Budapest, 1937. évi december hó 5-én.

NEM HIVATALOS RÉSZ

Betöltendő kiadói állás.

Mezőkövesd postahivatal, a kezelés minden ágában jártas, nagy gyakorlattal bíró és jó távírász kiadónők szíves ajánlatát kéri, állandó alkalmazásra. Az eddigi működési hely és idő közlését is kéri.

Állástkereső postakiadó

Az állást kereső postakiadó				Jegyzet
neve	címe (jelenlegi tartózkodási helye)	szolgálati éveinek száma	mely időponttól kezdve vállal állást	
Tarsoly Margit	Békés	10	azonnal	

A szerkesztőségnek szánt küldemények címzése: Postavezérigazgatóság, 4. ügyosztály, Budapest 114.
A kiadóhivatalnak szánt küldemények címzése: Külföldi hirlaposztály, Budapest 4.

Fővárosi Nyomda Rt. nyomása. — Felelős v.: Duchon János.

RENDELETEK TÁRA

A MAGYAR KIR. POSTA RÉSZÉRE.

KIADJA A M. KIR. KERESKEDELEM- ÉS KÖZLEKEDÉSÜGYI MINISZTER.

BUDAPEST, 1937 DECEMBER 17. 49 szám

TARTALOM:

Figyelmeztetés a Budapesti Nemzetközi Vásár bélyegek forgalomból való kivonására vonatkozóan.

Képes levelezőlapok megrendelésének korlátozása.

LX 10 jelzésű dísztáviratlap rendszeresítése.

Postai szállításból kizárt sajtótermék.

Változások a Helységnévtárban, a Postahivatalok és Ügynökségek névsorában és az Irányítási Füzetben.

Változások a Helységnévtárban és a Postahivatalok és Postaügynökségek névsorában.

A Magyar Királyi Postatakarékpénztár 1937. évi november havi forgalma.

Kimutatás a létszámból törölt postakiadókról.

Betöltendő kiadó állások.

Kiadói állást keresnek.

Figyelmeztetés a Budapesti Nemzetközi Vásár bélyegek forgalomból való kivonására vonatkozóan.

127.418/3.

A P. R. T. folyó évi 46. számában közzétett 123.374/3. számú rendeletemmel kapcsolatban felhívom a postahivatalok figyelmét arra, hogy az 1937. évi Budapesti Nemzetközi Vásárral kapcsolatban kiadott bélyegek a folyó év végével érvényüket vesztik, hivatkozott rendeletemben foglaltaknak tehát a postahivatalok, károsodásuk elkerülésére, saját érdekükben tegyenek eleget.

Budapest, 1937. évi december hó 15-én.

Képes levelezőlapok megrendelésének korlátozása.

126.574/3.

A P. R. T. 1935. évi 15. számában közzétett 109.869/1935. és az 1937. évi 28. számában közzétett 106.166/1937. számú rendeleteimmel kapcsolatban értesítem a postahivatalokat, hogy a 10 filléres képes levelezőlapokat e rendeletem közzétételétől további intézkedésemig csak azok a postahivatalok rendelhetik, amelyek székhelyére vagy vidékére vonatkozó képek vannak az előlhivatkozott rendeleteimben részletesen is leírt levelezőlapokon feltüntetve, s ezeken kívül még azok a postahivatalok is, amelyeknél kifejezetten képes levelezőlapot *csomagszámra* rendeltek. Ily megrendeléseket tehát visszautasítani nem szabad, hanem a legközelebbi értékcikkmegrendelés alkalmával gondoskodni kell azok kielégítéséhez szükséges készletről.

A meglevő készlet korlátlanul árusítható, s az értékcikkraktár által esetleg megrendelés nélkül az egyes postahivatalokhoz juttatott kisebb képes levelezőlap mennyiség átvétele és elárusítása is kötelező.

Ez a rendelkezés átmeneti s a 16 filléres képes levelezőlapokra nem vonatkozik.

Budapest, 1937. évi december hó 14-én.

LX 10 jelzésű dísztáviratlap rendszeresítése.

126.500/8.

A karácsonyi és újévi üdvözlő táviratoknak dísztáviratlapon történő kézbesítése céljából Biczó András festőművész-tanár „Karácsonyi angyalkák" című akvareljével diszített LX 10 jelzésű dísztáviratlapot rendszeresítettem. Az LX 10 jelzésű dísztáviratlap felhasználását nemcsak a karácsonyi és újévi ünnepek idejére (december 14-től január 6-ig), hanem azon túl is az év egész tartamára megengedem.

Az LX 10 megjelöléssel járó különleges kezelésért a rendes távírási díjon felül, úgy mint a többi dísztáviratnál, 30 fillér pótdíj jár.

Az új dísztáviratlap népszerűsítése érdeké-

ben, a dísztáviratlapokról kiadott plakáthoz az LX 10 dísztáviratlapból egy példányt szintén ki kell függeszteni.

Az LX 10 dísztáviratlap első készletével a m. kir. posta központi anyagraktára látja el a hivatalokat a forgalmuknak megfelelő darabszámmal; a később felmerülő szükségletet a m. kir. posta központi anyagraktárától az eddigi módon kell megrendelni.

A dísztávirat-szolgálatra vonatkozó egyéb rendelkezések változatlanok.

Ezt a rendeletemet a hivatalok a P. R. T. 1937. évi 23. számában közzétett ad. 102.613/8. sz. rendeletemnél, továbbá a B. 1. Szabályzat 64. §-nál és a Távíró-Díjszabás „Tudnivalók I. k." pontjánál jegyezzék elő.

Budapest, 1937. évi december hó 9-én.

Postai szállításból kizárt sajtótermék.

126.569/4.

A Volksbund für das Deutschtum im Ausland kiadásában Berlinben megjelent „Deutsche in aller Welt" című, 1938. évre szóló német nyelvű naptártól a postai szállítás jogát megvontam.

A postahivatalok ezt a sajtóterméket a kitiltott sajtótermékek módjára kezeljék.

Budapest, 1937. évi december hó 9-én.

Változások a Helységnévtárban, a Postahivatalok és Ügynökségek névsorában és az Irányítási Füzetben.

124. 988/3.

A Helységnévtárban:

Galvács kk. (221. o.) ezentúl u. p. Szendrő.

Katalintanya (Kigyószögtanya) ∩ Meszes (287. o.) ezentúl u. p. Szendrő.

Meszes kk. (367. o.) ezentúl u. p. Szendrő.

Nemesdéd (396. o.) „Székesfehérvár — Nagykanizsa, Komárváros . . . pd." helyett ezentúl „Kaposvár = Nagykanizsa, Vése . . ."

Pistavölgytanya ∩ Galvács (434. o.) ezentúl u. p. Szendrő.

Vése (560. o.) postaügynökség ellenőrző hivatala ezentúl Böhönye helyett Nagykanizsa 1., „Somogyszob — Balatonszentgyörgy, Böhönye . . . " helyett pedig ezentúl Kaposvár = Nagykanizsa."

A Postahivatalok és Ügynökségek Névsorában:

Nemesdédnél (92. o.) a „k." jelzést a hivatalok töröljék, Székesfehérvár Nagykanizsa, Komárváros . . ." helyett pedig írják be: „Kaposvár = Nagykanizsa."

Salköveskútnál (112. o.) Vassurány—Salfa... helyett jegyezzék be „Salköveskút—Vassurány."

Vése postaügynökségnél (141. o.) a hivatalok Eh. Böhönye helyett írják be: „Eh. Nagykanizsa 1.", Somogyszob — Balatonszentgyörgy, Böhönye . . ." helyett pedig „Kaposvár = Nagykanizsa."

Az Irányítási Füzetben:

Nemesdédnél (111. o.) a 6. hasábba Székesfehérvár—Nagykanizsa helyett Kaposvár—Nagykanizsa gk., a 7. hasábba Nemesvid, 8 helyett „Nagykanizsa 1."-t írjanak.

Vésénél (177. o.) a 6. hasábba Somogyszob—Balatonszentgyörgy helyett Kaposvár—Nagykanizsa gk., a 7. hasábba Eh. Böhönye helyett „Eh. Nagykanizsa 1." írandó.

Budapest, 1937. évi december hó 3-án.

Változások a Helységnévtárban és a Postahivatalok és Postaügynökségek névsorában.

126.364/3.

A Helységnévtárban:

Alsórönöknél (99. o.) a „pd" jelzés törlendő.

Bikalnál (136. o.) „Mágocs—Alsómocsolád ...." után beírandó: „pd."

Hermanmajor ∩ Nagyvázsony (252. o.) ezentúl u. t. Úrkút.

Kabhegy ∩ Nagyvázsony (277. o.) ezentúl u. p. és u. t. Úrkút.

Makó (355. o.) ezentúl L. és C. helyett N.

Rezi (454. o.) ezentúl L. u. t. Karmacs törlendő.

Úrkút (545. o.) ezentúl L. u. t. Városlőd törlendő.

Zsófiamajor ∩ Nagyvázsony (576. o.) ezentúl u. t. Úrkút.

A Postahivatalok és ügynökségek névsorában:

Alsórönök postahivatal neve mellől (8. o.) a „gy." jelzés törlendő, Bikal neve után pedig (18. o.) a „k." jelzés beírandó.

Budapest, 1937. évi december hó 15-én.

A Magyar Királyi Postatakarékpénztár 1937. évi november havi forgalma.

8.576. eln. ptk. sz.

A takaréküzletágban a betétek 3,211.603. P 58 f-rel haladták túl a visszafizetéseket. A betétek állománya 1937. évi november hó végén 127,825.249 P 02 f volt. A különleges kamatozású takarékbetétek álladéka a fenti álladékban 20,192.810 P 28 f-rel szerepel. A betevők száma a hó végén 516.430.

A csekküzletágban a jóváírások 6,847.437 P 33 f-rel multák felül a megterheléseket. A betétek állománya 1937. november hó végén 184,128.293 P 17 f volt. A csekkszámlatulajdonosok száma a hó végén 36.598.

Az értékpapírüzletágban az intézet tulajdonában levő különféle értékpapirok állománya 1937. november hó végén névértékben 119,551.595 P 66 f-t tett ki, az intézetnél levő idegen tulajdont képező értékpapirok és egyéb értékek pedig 95,845.829 P 20 f értéket képviseltek. A hó végén forgalomban volt járadékkönyvek, illetve letéti jegyek száma 85.064.

A zálogüzletágban 273.432 drb új zálogfelvétel 5,420.249 P kölcsönnel és 260.958 drb zálogkiváltás 5,553.101 P kölcsönvisszafizetéssel szerepel. A zálogtárgyak álladéka 1937. november hó végén 1,353.083 drb, zálogkölcsöntőke álladéka pedig 27,738.414 P volt.

Az árverési csarnokban önkéntes árverésre 1937. november hó folyamán 3.624 drb, kényszerárverésre pedig 7.394 drb különféle ingóság került. Eladatott összesen 8.769 drb, a befolyt vételár 157.672 P 13 f-t tett ki.

Az összforgalom a takarék-, csekk- és zálogüzletágban 1937. november hó folyamán 3,645.929 tétel, s 1.685,808.374 P 89 f, az összes betétek állománya pedig a hó végén 311,953.542 P 19 f volt.

Budapest, 1937. évi december hó 7-én.

Kimutatás létszámból törölt postakiadókról.

Postaigazgatósági kerület	A létszámból törölt egyén				A létszámból való törlés oka
	neve	állása	születési helye és éve	állomáshelye, hol utoljára alkalmazva volt	
Budapest	Mácsai Jolán	kiadó	Vác-szentlászló 1908	Aszód	Kineveztetett pm-ré a galgagyörki postahivatalhoz.
Debrecen	Böszörményi Ágnes	kiadó	Hajdu-szoboszló 1908.	Hajdu-szoboszló	Lemondott.

Postaigazgatósági kerület	A létszámból törölt egyén				A létszámból való törlés oka
	neve	állása	születési helye és éve	állomáshelye, hol utoljára alkalmazva volt	
Debrecen	Soltész Erzsébet	kiadó	Diósgyőr 1909.	Lillafüred	Hat hónap óta nem vállalt alkalmazást.
Debrecen	Kreuzinger Margit	kiadó	Budapest 1909.	Dormánd	Dormándi postamesterré neveztetett ki.

NEM HIVATALOS RÉSZ

Betöltendő kiadói állások.

Csepreg postahivatalnál 3 postakiadó azonnal állást nyerhet Javadalmazás: készpénzfizetés.

Kaba postahivatal állandó alkalmazásra fiatal, önállóan dolgozó kiadót keres január 1-től.

Állástkereső postakiadó

Az állást kereső postakiadó				Jegyzet
neve	címe (jelenlegi tartózkodási helye)	szolgálati éveinek száma	mely időponttól kezdve vállal állást	
Ifj. Halász Endre	Csorvás		1938. január 1., vagy 15-től	
Sor Andor	Sashalom Károly király-út 32		1938. jan. 1-től	

A szerkesztőségnek szánt küldemények címzése: Postavezérigazgatóság, 4. ügyosztály, Budapest 114.
A kiadóhivatalnak szánt küldemények címzése: Külföldi hirlaposztály, Budapest 4.

Fővárosi Nyomda Rt. nyomása. — Felelős v.: Duchon János.

RENDELETEK TÁRA

A MAGYAR KIR. POSTA RÉSZÉRE.

KIADJA A M. KIR. KERESKEDELEM- ÉS KÖZLEKEDÉSÜGYI MINISZTER.

BUDAPEST, 1937 DECEMBER 23. **50. szám**

TARTALOM:

Címadományozás.

Az állami és kereskedelmi csekkszámlákra vonatkozó számadási anyagnak közös aljegyzéken való elszámolása.

Az 1924. évben kibocsátott 5%-os magyar járadék kölcsönkötvények szelvényutalványainak becserélésére megállapított határidő meghosszabbítása.

A kényszerkölcsönkötvények új szelvényíveinek szétosztása.

Postautalványszámadások beküldésének módosítása.

Az utánvételes küldemények és a megbízások forgalma Norvégiával.

Változás a Távíró-Díjszabásban.

Budapest és környéke 1937. évi betűrendes távbeszélő névsorát kiegészítő pótfüzet kiadása.

Lefoglalandó sajtótermékek.

Postai jegyzékelőmenet berendezése.

Balatonrendes postaügynökség megnyitása.

Változások a Helységnévtárban és a Postahivatalok és Ügynökségek névsorában.

Erdőváros és Gerendás postaügynökségek ellenőrző hivatalának megváltoztatása.

Változások az Irányítási Füzetben.

Személyzetiek.

Pályázat postaügynöki állásokra.

Kimutatás a létszámból törölt postakiadókról.

Betöltendő kiadói állások.

Kiadói állást keresnek.

Címadományozás.

126.887/1.

A kereskedelem- és közlekedésügyi minisztérium vezetésével megbízott magyar királyi iparügyi miniszter előterjesztésére Salamon Antal csepregi postamesternek, nyugalomba helyezése alkalmából, négy évtizedet meghaladó időn át kifejtett hű és buzgó szolgálatának elismeréséül a magyar királyi főpostamesteri címet adományozom.

Budapest, 1937. évi december hó 4. napján.

Horthy s. k.

Bornemisza s. k.

Az állami és kereskedelmi csekkszámlákra vonatkozó számadási anyagnak közös aljegyzéken való elszámolása.

127.461/4.

A P. R. T. folyó évi 22. és 25. számában 103.468/4. és 107.461/4. számok alatt kiadott rendeletek egyidejű hatályon kívül helyezése mellett — *1938. évi január hó 17-től kezdve* — a csekkbefizetések és csekkvisszafizetések elszámolására nézve *az említett rendeletek kiadását megelőzően érvényben volt* elszámolási rend lép újra életbe.

Ettől a naptól kezdve tehát a hivatalok úgy az állami, mint az egyéb csekkszámlák javára teljesített csekkbefizetéseket közös befizetési, a csekkvisszafizetéseket pedig közös visszafizetési csekküzleti napi aljegyzéken számolják el.

A hivatalok a készletükben lévő „Á" jelzésű aljegyzékeket a jelzés figyelmenkívül hagyásával használják fel elszámolásra.

A készletben lévő jelenlegi napi főjegyzékek a készlet elfogytáig ugyancsak felhasználhatók, azok kiállításánál azonban az állami csekkbefizetésekre és az állami visszafizetésekre vonatkozó rovatokat a fenti időponttól kezdve természetesen üresen kell hagyni. A készlet elfogytával — igénylések esetében — a m. kir. postatakarékpénztár már a korábban használt főjegyzék-ürlapokat fogja a hivataloknak megküldeni.

Budapest, 1937. évi december hó 21-én.

Az 1924. évben kibocsátott 5%-os magyar járadék kölcsönkötvények szelvényutalványainak becserélésére megállapított határidő meghosszabbítása.

126.730/4.

Az 1924. évben kibocsátott 5%-os magyar járadék (kényszer) kölcsönkötvények szelvényutalványainak becserélésénél a vidéki postahivatalok közreműködése tárgyában a P. R. T. 1936. évi 22. számában megjelent 105.349/4., illetőleg a becserélésre megállapított határidő meghosszabbítása tárgyában a P. R. T. 1937. évi 25. számában megjelent ad 106.062/4. sz. rendelet kapcsán értesítem a vidéki postahivatalokat, hogy a szelvényutalványok elfogadására az 1937. évi december hó 31-ig megállapított határidőt a m. kir. pénzügyminiszter úrral egyetértőleg 1938. évi június hó 30-ig meghosszabbítom.

A vidéki postahivatalok tehát ezeket a szelvényutalványokat a hivatkozott rendeletekben előírt eljárással becserélésre 1938. június hó 30-ig fogadják el.

A hivatalok ezt a változást az idézett rendeleteknél jegyezzék elő.

Budapest, 1937. évi december hó 16-án.

A kényszerkölcsönkötvények új szelvényíveinek szétosztása.

126.639/4.

A P. R. T. 1937. évi 47. számában megjelent 123.984/4. számú rendelet kapcsán értesítem a hivatalokat, hogy az általuk a m. kir. postatakarékpénztárhoz beküldött és oda 1937. évi augusztus hó 24-től 1937. évi november hó 4-ig beérkezett szelvényutalványok ellenében az új szelvényíveket a m. kir. postatakarékpénztár az érdekelt hivataloknak egyidejűleg megküldötte.

Azok a hivatalok, amelyek a folyó évi november hó 4-ig beterjesztett szelvényutalványok ellenében az új szelvényíveket még nem kapták volna meg, erről tegyenek jelentést a m. kir. postatakarékpénztárnak.

Budapest, 1937. évi december hó 15-én.

Postautalványszámadások beküldésének módosítása.

116.526/4.

Azok a postahivatalok, amelyek a kifizetett postautalványokat havonta csak egyszer, jelenleg a hó utolsó munkanapján küldik be, ezentúl a tárgyhavi belföldi postautalványszámadást ne a hó utolsó munkanapján, hanem a következő hó első munkanapján este küldjék be a m. kir. posta utalványleszámoló hivatalához. A következő hó első munkanapján kifizetett belföldi utalványokat és az ezekhez tartozó kifizetési naplókat is — külön kötegelve — kell a tárgyhavi postautalványszámadáshoz csatolni. E hivatalok tehát ezentúl minden hóról két belföldi utalványkifizetési naplót csatolnak a havi postautalványszámadáshoz, és pedig az egyik a tárgyhóról szól (a hó második munkanapjától a hó végéig), a másik pedig a következő hó első munkanapjáról.

E hivatalok már az 1937. évi december haváról a postautalványszámadást ilymódon küldjék be.

Ezzel egyidejűleg a belföldi postautalvány-kifizetési naplónak január havában két különálló példányban való vezetése tárgyában a P. R. T. 1936. évi 40. számában megjelent 97.119/4. sz. rendelet érvényét megszüntetem.

Ezt a változást a postahivatalok az A. 3. Szab. 95. §. 17. és 19. pontjainál jegyezzék elő.

A Szabályzat vonatkozó szövegének helyesbítése iránt a legközelebbi pótlékban intézkedem.

Budapest, 1937. évi december hó 15-én.

Az utánvételes küldemények és a megbízások forgalma Norvégiával.

125.139/4.

1938. január 1-étől Norvégiával való forgalomban az utánvételes küldemények és a megbízások összegét mindkét irányban norvég koronában kell kiállítani. A beszedhető összeg felső határa 1.000 norvég korona.

A Norvégiából érkező utánvételes küldemények és megbízások forgalma azonban továbbra is szünetel.

A hivatalok e változást jegyezzék elő a Norvégiára vonatkozó adatoknál a Levélposta-

díjszabás 150. oldalán a 6. és 7., 160. oldalán a 2. és 3. hasábban, a Csomagdíjszabás 165. oldalán az I. útiránynál a 9. hasábban, valamint a P. R. T. 1937 : 42. számában megjelent 121.232/4. sz. rendeletnél.

Budapest, 1937. évi december hó 18-án.

Változás a Távíró-Díjszabásban.

126.265/8.

A hivatalok a Távíró-Díjszabás mellékletét képező és a P. R. T. 1936. évi 45. számában megjelent 124.455/8. sz. rendelettel kiadott karácsonyi és újévi üdvözlőtáviratok Díjtáblázatában a következő változást vezessék keresztül:

1. o. A „Díjtáblázat a karácsonyi és újévi üdvözlőtáviratokról." cím alá a következő mondatot írják be:

„Az üdvözlő táviratoknak dísztáviratlappal való kézbesítése mindazokkal az országokkal való forgalomban kérhető, amelyek neve előtt a Távíró-Díjszabásban O jel szerepel."

Budapest, 1937. évi december hó 15-én.

Budapest és környéke 1937. évi betűrendes távbeszélő névsorát kiegészítő pótfüzet kiadása.

126.571/8.

A budapesti egységes távbeszélő hálózat 1937. évi betűrendes távbeszélő névsorának lezárása óta az előfizetők sorában beállott változásokról pótfüzetet készíttettem, amely 1937. december 20-ika utáni napokban jelenik meg.

A pótfüzetet a budapesti egységes távbeszélő hálózat előfizetői, a távbeszélő díjbeszedő hivatal útján díjmentesen annyi példányban kapják meg, ahány távbeszélő állomásuk (fővonaluk) van. Ugyancsak díjmentesen kapják a pótfüzetet azok is, akik az 1937. évi budapesti névsort megvásárolták.

A budapesti névsorok árusításával megbízott budapesti és környékbeli hivatalok az 1937. évi budapesti névsor vásárlóinak nevét, címét és a vásárolt példányszámokat feltüntető kimutatást 1937. december 20-ig a posta központi anyagraktárának küldjék meg, mert az anyagraktár a pótfüzetet a vásárlók címére közvetlenül küldi ki. Ugyanezek a hivatalok, valamint a budapesti központok, a náluk levő tartalék névsorok kiegészítésére szükséges pótfüzeteket az anyagraktártól bizonylatpárral igényeljék.

A vidéki postahivatalok az általuk eladott 1937. évi budapesti névsorok számának megfelelő pótfüzetet a posta központi anyagraktárától igénylés nélkül kapják és azt kötelesek a névsor vásárlóinak megküldeni.

A pótfüzet megjelenése után az 1937. évi budapesti névsort csak pótfüzettel együtt szabad kiadni, illetve eladni.

A postahivatalokat a szolgálati célokra szükséges pótfüzetekkel az előttes igazgatóságuk látja el.

Budapest, 1937. évi december hó 13-án.

Lefoglalandó sajtótermékek.

I.

127.219/4.

A budapesti kir. büntető törvényszék vizsgálóbírája 1937. évi december hó 13-án kelt B. I. 15.050/2.—1937. számú végzésével a Kispesten megjelent „Pesti Hir" című politikai, nem időszaki sajtótermék 1937. évi december hó 13. napján kelt 3. és 4. számának lefoglalását rendelte el.

A m. kir. postahivatalok a szóbanlevő sajtótermék postán szétküldött példányait ne szállítsák és ne kézbesítsék, hanem a budapesti kir. ügyészséghez küldjék be.

Budapest, 1937. évi december hó 16-án.

II.

127.534/4.

A budapesti kir. büntető törvényszék vizsgálóbírája 1937. évi december hó 15-én kelt B. I. 15.201/1937.—2. számú végzésével a Budapesten előállított „Hid" című lap 1937. évi december havában megjelent 2. számának lefoglalását rendelte el.

A m. kir. postahivatalok a szóbanlevő sajtótermék postán szétküldött példányait ne szállítsák és ne kézbesítsék, hanem a budapesti kir. ügyészséghez küldjék be.

Budapest, 1937. évi december hó 17-én.

III.

127.860/4.

A budapesti kir. büntető törvényszék vizsgálóbírája 1937. évi december hó 17-én kelt B. 15.339/1937. számú végzésével a Budapesten előállított „Összetartás" című lap 1937. évi december hó 17-ikén megjelent 50. számának lefoglalását rendelte el.

A m. kir. postahivatalok a szóbanlevő sajtótermék postán szétküldött példányait ne szállítsák és ne kézbesítsék, hanem a budapesti kir. ügyészséghez küldjék be.

Budapest, 1937. évi december hó 21-én.

IV.

127.973/4.

A budapesti kir. büntető törvényszék vizsgálóbírája 1937. évi december hó 18-án kelt B. 15.389/1937. számú végzésével a Budapesten előállított „Magyar Szocializmus" 1937. évi december hó 19. napjáról keltezett karácsonyi számának lefoglalását rendelte el.

A m. kir. postahivatalok a szóbanlevő sajtótermék postán szétküldött példányait ne szállítsák és ne kézbesítsék, hanem a budapesti kir. ügyészséghez küldjék be.

Budapest, 1937. évi december hó 21-én.

V.

128.037/4.

A debreceni kir. büntető törvényszék vizsgálóbírája 1937. évi december hó 19-én kelt B. 8.179/2.—1937. számú végzésével a Dömötör Álmos felelős kiadásában Debrecenben előállított „Ősi hitünk" című füzet lefoglalását rendelte el.

A m. kir. postahivatalok a szóbanlévő sajtótermék postán szétküldött példányait ne szállítsák és ne kézbesítsék, hanem a debreceni kir. ügyészséghez küldjék be.

Budapest, 1937. évi december hó 21-én.

Postai jegyzékelőmenet berendezése.

128.084/3.

F. évi december hó 21-étől — hétfő és az ünnepeket követő nap kivételével — Komárom—Bicske közt a 27. sz. vonat podgyászkocsijában a komáromi 4. sz. postahivatal ellátásában postai jegyzékelőmenet közlekedik.

A hivatalok jegyezzék elő ezt a változást a R. Tára f. évi 17. számában közzétett 99.751/1937. sz. rendelet mellékleteként megjelent mozgójostai jegyzékben.

Budapest, 1937. évi december hó 20-án.

Balatonrendes postaügynökség megnyitása.

127.389/3.

Zala vármegye tapolcai járásához tartozó Balatonrendes községben eddig csak időszakosan működő postaügynökség f. évi december hó 15-től kezdve egész éven át működik. Forgalmi körébe Balatonrendes község tartozik.

A kir. hivatalok a Helységnévtár 116. oldalán Balatonrendesnél a ✉ jel után „** (VI/1—IX/30.", továbbá „u. p. (X/1—V/31.) Ábrahámhegy", a Postahivatalok és Ügynökségek névsorában a 13. oldalon „**)" jelzést, az utalójelet és „(VI/1—IX/30)", az Irányítási Füzet 17. oldalán pedig a „**)" jelzést és (VI/1—IX/30.) bejegyzést töröljék.

Budapest, 1937. évi december hó 20-án.

Változások a Helységnévtárban és a Postahivatalok és Ügynökségek névsorában.

127.555/3.

Erdővárosnál (194., 42. o.) a vasútvonal jelzés után „Veresegyház...." törlendő.

Felsőszentkirály postaügynökségnél (210. és 45. o.) „gy.", illetőleg „pd." jelzés írandó.

Gerendásnál (225. és 49. o.) a „pd.", illetőleg „gy." jelzés törlendő.

Tatánál (516. o.) a „C." jelzés mellé beírandó „(egész éven át 7 órakor kezdődik.)"

Budapest, 1937. évi december hó 20-án.

Erdőváros és Gerendás postaügynökségek ellenőrző hivatalának megváltoztatása.

127.555/3.

Erdőváros postaügynökség ellenőrző hivatala Veresegyház helyett ezentúl „Budapest 62.", Gerendás postaügynökségé pedig Csorvás helyett „Békéscsaba 2."

A kir. hivatalok a Helységnévtárban, a Postahivatalok és Ügynökségek névsorában és az Irányítási Füzetben az alábbi változásokat vezessék keresztül:

Erdővárosnál (194., 42. és 44. o.) Veresegyház helyett „Budapest 62".

Gerendásnál (225., 49. és 53. o.) Csorvás helyett „Békéscsaba 2." — Az Irányítási Füzetben ezenkívül Békéscsaba 2. után bejegyzendő: „28, †28".

Budapest, 1937. évi december hó 20-án.

Változások az Irányítási Füzetben.

128.142/3.

Az Irányítási Füzet című segédkönyvben bekövetkezett alábbi változásokat a kir. hivatalok vezessék keresztül és a helyes irányítás iránt intézkedjenek:

9. o. Aldebrőnél †68 után 68; Almáskamarásnál a jelenlegi adatok helyett †123 írandó.

13. o. Bácsalmási szőllőknél †143 törlendő.

24. o. Bocsárlapujtőnél 22 írandó; Bodajknál l. Bp 72. törlendő.

26. o. Borotánál l. 161 helyett 161, l. †143 helyett 143.

36. o. Daránynál †25 elé 26; Daránypusztánál 92 elé †92,

48. o. Felsőszentivánnál 135 elé Baja 1. (V. Ü. ü. nem), 161 (H. Ü. ü. után nem), †143 (H. Ü. ü.) után írandó.

53. o. Gerendásnál †28 törlendő.

54. o. Görgetegnél †159 elé l 244/5972 v. (H. és Ü. után) írandó.

61. o. Hedrehelynél †130 helyett 130,

64. o. Homokterenyénél Kisterenye elé l Hatvan 2/9082 v.,

76. o. Kerekegyházánál 3825 v. után l. Kecskemét /3821 v. (k. ü.),

83. o. Komárvárosnál 8 elé l Nkan. 2/1207. v.,

96. o. Mátranovák-bányatelepnél 22 elé l. Hatvan 2/9082 v. írandó.

101. o. Mohánál l. Bp. 72; Molnárinál l. Nkan 2/2414 v. törlendő.

107. o. Nagykamarásnál a jelenlegi adatok helyett †123,

111. o. Nemesdédnél a mostani adatok helyett Nagykanizsa 2, Kaposvár 1, †44,

121. o. Pacsánál a jelenlegi adatok helyett Keszthely, Zegerszeg, 8, Keszthely, 138, Zegerszeg,

128. o. Pusztaföldvárnál Orosháza után †28 írandó.

134. o. Rémnél 161 és †143 előtt az „l" törlendő; 135 után Baja 1. írandó.

140. o. Senyeházánál 216 helyett †216,

144. o. Sümegnél †197 után l. Bp. 72 — l. Tapolca /7525 v. írandó.

167. o. Tótszentmártonnál és Tótszerdahelynél l. Nkan 2/2414 v. törlendő.

171. o. Újpetrénél 121 elé 122,

177. o. Vésénél a jelenlegiek helyett Nagykan. 2, Eh. Kaposvár 1, †44. írandó.

Budapest, 1937. évi december hó 21-én.

Személyzetiek.

127.311/1.

A m. kir. postaszemélyzet körében 1937. évi október havában előfordult változások (a számok az alkalmazottak rangsorszámát jelentik).

Áthelyeztettek: Kiss Jenő műszaki igazgató 9 Szegedről Budapestre, Elekes Jenő műszaki igazgató 18 Sopronból Budapestre, Nagy Ernő műszaki tanácsos 12 Debrecenből Sopronba, Gyapay Árpád műszaki igazgatói címmel felruházott műszaki tanácsos 14 Pécsről Budapestre, Girscht Ferenc műszaki tanácsos 15 Budapestről Pécsre, Kisfalvy Alajos műszaki tanácsos 23 Budapestről Szegedre, Rosás István műszaki tanácsos 25 Budapestről Debrecenbe, Czappán Szilárd főmérnök 23 Szegedről Budapestre, Semjén Béla dr. felügyelő 265 Budafokról Budapestre, Hargita Károly felügyelő 357 Kisvárdáról Budafokra, Fábián Ferenc főtiszt 212 Kispestről

Kisvárdára, Kún György főtiszt 233 Egerből Budapestre, Tölgyesi István I. o. tiszt 217 Esztergomból Kispestre, Kusztor Jenő I. o. tiszt 282 Budapestről Szombathelyre, Solt Herbert I. o. tiszt 348 Komáromból Sopronba, Vaskuti György I. o. tiszt 390 Nagykanizsáról Szegedre, Kaszab Géza dr. II. o. tiszt 334 Budapestről Debrecenbe, Klamartsik Gyula dr. gyakornok 88 Debrecenből Budapestre, Valenta Pál gyakornok 96 Nyiregyházáról Debrecenbe, Szük Ödön dr. gyakornok 118 Debrecenből Budapestre, Joó Géza dr. gyakornok 171 Budapestről Debrecenbe, Tiszay Géza dr. gyakornok 180 Budapestről Debrecenbe, Szajki Pál segédellenőr 351 Pécsről Újdombóvárra, dr. Fejes Györgyné segédellenőrnő 420 Pécsről Budapestre, Kandó Berta segédtisztnő 442 Nagykanizsáról Budapestre, Borandt Ilona kezelőnő 400 Budapestről Vácra, Bodnár Gizella kezelőnő 469 Kőszegről Budapestre, Kovács Mihály hanti I. o. altiszt 1195 Dombóvárról Pécsre, Halmos György II. o. altiszt 1187 Kaposvárról Budapestre, Nagy Miklós ludasi II. o. altiszt 1421 Budapestről Kispestre, Horváth Pál páhi II. o. altiszt 1499 Szentesről Békéscsabára, Csapó Antal II. o. altiszt 1555 Budapestről Szekszárdra, Rozgonyi Lajos II. o. altiszt 1782 Újdombóvárról Dombóvárra, Kollár Mihály II. o. altiszt 1800 Budapestről Kispestre, Tenke József II. o. altiszt 2026 Szekszárdról Budapestre, Salek József II. o. altiszt 2187 Esztergomból Budapestre, Kertész János II. o. altiszt 2452/a. Pápáról Szolnokra, Horváth József nagybaracskai II. o. altiszt 2461 Kiskúnfélegyházáról Budapestre, Kovács József marocsai II. o. altiszt 2551 Pécsről Mohácsra, Kuti Imre II. o. altiszt 2662 Szentesről Budapestre, Molnár Mihály tetétleni II. o. altiszt 2804 Miskolcról Szerencsre, vitéz Papp István II. o. altiszt 2952 Budapestről Egerbe, vitéz Csanádi Károly II. o. altiszt 2974 Budapestről Szegedre, Kiss Gergely II. o. altiszt 3114 Budapestről Salgótarjánba, Balogh Gyula II. o. altiszt 3131 Szolnokról Budapestre, Szabó Károly fényeslitkei II. o. altiszt 3176 Vácról Budapestre, Tihanyi János I. o. vonalfelvigyázó 181 Szombathelyről Sopronba, Romhányi József II. o. vonalfelvigyázó 260 Ócsáról Szentesre.

Nyugdíjaztattak: Szamosfalvi Miklós főfelügyelő 133, Schlipf Sándor 136 és Sin Sándor 204 felügyelők, Trepera Károly 4, Martinecz László 5, Pétervári Jenő 10, Haspel Ferenc 27, Hradszky Antal 28, Tihanyi János 29 és Eberhard Márton 69 főellenőrök, Szabó Lajos ellenőr 319, Bejczy Károly segédtiszt 144, Vukelics Erzsébet 32 és Merkler Klára 83 ellenőrnők, Vida József Dénesné 344 és özv. Kavalir Miklósné 365 segédtisztnők, Klausz Lajos I. o. szakaltiszt 41, Somogyi Károly újlaki 31, Árkosi István 101, Rimai Pál 270 és Kárászi János 328 II. o. szakaltisztek, Péter Ferenc 5, Komlódy János 20, Gerő Jakab 43, Pinczehelyi József 45, Gajdó Kálmán 123, Vezér Mihály 125, Kollár Mihály 178, Magyar Ferenc zalacsányi 210, Köves Antal 238, Szanati József 243, Batki István 452, Takács József vraszlói 648, Gévai János 660, Vincze Géza 717, Marton Árpád szeghalmi 1051, Sidó János 1064, Farkas Mihály sárszentmiklósi 1239, Tamás János 1256, Virág István 1268, Salgó András 1288 és Kovács Ferenc rácalmási 1393 I. o. altisztek, Kiss Lajos szentjánosi II. o. vonalmester 9, Horváth Károly ősi I. o. szakmester 19, Lenhardt József I. o. vonalfelvigyázó 12, Bohos Sándor II. o. szakmester 105.

Elbocsáttattak: Czifra Györgyné kezelőnő 309, Gallai József II. o. altiszt 1977.

Meghaltak: Fekete János dr. főfelügyelő 199, Ujvári György I. o. altiszt 97, Várnai Sándor II. o. altiszt 3077.

Névváltozások: Szenczi (Skrabák) János műszaki segédtiszt 88, Kincses (Kaputa) István II. o. altiszt 1488, Kocsárdi (Krék) Ferenc II. o. altiszt 3088.

Egyéb változások: Mészáros Ádám I. o. tiszt 109 helyett Mészáros Ádám dr., Unghy Imre segédellenőr 389 helyett Ungi Imre, Szata Mária segédellenőrnő 346 helyett Kosányi Károlyné, Vas Imre alistáli II. o. altiszt 769 helyett Vas Imre tőnyei írandó.

Budapest, 1937. évi december hó 16-án.

Pályázati hirdetmény
postaügynöki állásra szerződés mellett.
126.355/3., 127.387/3., 127.388/3.

Postaigazgatósági kerület	A postaügynökség neve	Jelleg	Vármegye	Évi járandóság			Szállít			
				munkajutalék	szállítási átalány	faluzó levélhordói átalány	hova	távolság	milyen járattal	naponként hányszor
				pengő				km.		
Pécs	Som	P.	Somogy	276	**)	—	Somnagyberény vasútállomásra	1	Gyalogküldönc	1-szer
Pécs	Pölöskefő	P.	Zala	204	*)	—	Gelse	3·76	Gyalogküldönc	1-szer
Pécs	Tormás	P.	Baranya	204	*)	—	Bakóca	5·65	Gyalogküldönc	1-szer

*) A postaszállítás ellátásáról a község gondoskodik. ** A szállításról és a kézbesítésről a község gondoskodik.

A sajátkezüleg írt pályázati kérvények születési, iskolai és erkölcsi bizonyítványokkal, valamint a foglalkozást (állást), illetve nyugdíjas állapotot igazoló okmányokkal felszerelve az 1. hasábban felvett postaigazgatósághoz az 1938. évi január hó 7-ig nyujtandók be.

Az általános feltételek a P. R. T. 1936. évi 1. számában tétettek közzé.

Budapest, 1937. évi december hó 21-én.

Kimutatás létszámból törölt postakiadókról.

Postaigazgatósági kerület	A létszámból törölt egyén				A létszámból való törlés oka
	neve	állása	születési helye és éve	állomáshelye, hol utoljára alkalmazva volt	
Budapest	Cserneczky Anna	kiadó	Sasvár 1912.	Budapest 115.	Több mint 6 hónapig nem vállalt alkalmazást.
Budapest	Schmidt Erzsébet	kiadó	Kovászna 1912.	Pécel	Több mint 6 hónapig nem vállalt alkalmazást.

Postaigazgatóság kerület	A létszámból törölt egyén				A létszámból való törlés oka
	neve	állása	születési helye és éve	állomáshelye, hol utoljára alkalmazva volt	
Budapest	Sztraka Anna	kiadó	Salgótarján 1907.	Somoskőújfalu	Több mint 6 hónapig nem vállalt alkalmazást.
Budapest	László Mária	kiadó	Nagykáta 1909.	Érd	Csak időlegesen vállalt alkalmazást.

NEM HIVATALOS RÉSZ

Betöltendő kiadói állások.

Bicske postahivatal önálló kezelésre képes kiadót keres január elsejére. Ajánlatot fizetési igény megjelölésével és szolgálati adatok közlésével kér.

Középiszkáz postahivatal állandó alkalmazásra, önállóan dolgozó nőkiadót keres azonnalra vagy január 1-től.

Állástkereső postakiadó

Az állást kereső postakiadó				Jegyzet
neve	címe (jelenlegi tartózkodási helye)	szolgálati éveinek száma	mely időponttól kezdve vállal állást	
Csobay Margit	Kaba	6	1938. jan. 1.	
Politzer Magda	Alsónémedi	3¾	azonnal	Helyettesítést is vállal.
Konczér Borbála	Kapuvár január 1-ig, azután Fertőszentmiklós	8	azonnal	Lehetőleg a soproni kerületben.
Suborits Ilona	Nyírbátor	8	1938. febr. 1.	
Horváth Ákos	Szolnok 3.	2½	január 1-től	Budapesti hivatalhoz
Magda Tivadar	Siólok	9		Érettségizett Helyettesítést is vállal

A szerkesztőségnek szánt küldemények címzése: Postavezérigazgatóság, 4. ügyosztály, Budapest 114.
A kiadóhivatalnak szánt küldemények címzése: Külföldi hirlaposztály, Budapest 4.

Fővárosi Nyomda Rt. nyomása. — Felelős v.: Duchon János.

RENDELETEK TÁRA

A MAGYAR KIR. POSTA RÉSZÉRE.

KIADJA A M. KIR. KERESKEDELEM- ÉS KÖZLEKEDÉSÜGYI MINISZTER.

BUDAPEST, 1937. DECEMBER 30. **51. szám**

TARTALOM:

Pengős értékjelzésű új bélyegek forgalomba bocsátása,

Külföldi postautalvány-átszámítási kulcs távirati közlésének megszüntetése.

Európán kívülre szóló levélposta továbbítása.

Statisztikai adatgyüjtés a nyilvántartott szórakoztató rádióvevő berendezésekről.

Kamatbejegyzés és felülvizsgálás céljából a m. kir. postatakarékpénztárhoz beküldött betétkönyvek kísérőlajstromba foglalása.

Hirdető bélyegző használatba vétele a budapesti 72. számú postahivatalnál.

Hivatalos levelezés díjátalányozására jogosultak névjegyzékének kiegészítése.

Változások a Távbeszélő-Díjszabásban.

Feláras képes levelezőlapok forgalomból kivonása.

Tájékoztató a Magyar Statisztikai Zsebkönyv megrendeléséről.

Vése postaügynökség ellenőrző hivatalának megváltoztatása.

Helyesbítés a Helységnévtárban és a Postahivatalok és Ügynökségek névsorában.

Igazolvány elvesztése.

Pályázat postaügynöki állásokra.

Betöltendő kiadói állás.

Kiadói állást keres.

Pengős értékjelzésű új bélyegek forgalomba bocsátása.

127.621/3.

Értesítem a postahivatalokat, hogy 1938. év január hó 1-én a Kormányzó Úr Őfőméltósága mellképét ábrázoló 1, 2 és 5 pengős értékjelzésű levélbélyegeket bocsátok forgalomba.

A raszteres mélynyomással előállított bélyegek vízjeles (vízjel rajza az 1927. évi P. R. T. 49. számában) fehér papíron álló téglalap alakban, 26×37 mm. nagyságban, fehér kerettel ellátott kivitelben készülnek.

Az 1, 2 és 5 pengős értékben előállított bélyegeken a Kormányzó Úr Őfőméltósága mellképe látható vékony vonallal körülhatárolt sötét háttérben, alatta a háttérnél egy kissé világosabb mezőben középen sötét írással, két sorban

„MAGYAR KIR. POSTA"

szöveg olvasható, jobb oldalán pedig „P" jelzés van elhelyezve sötét színben — világos csíkkal szegélyezve. Mindegyik bélyegkép jobb alsó sarka alatt, a fehér bélyegszél mezőben a bélyeg tervezőjének neve „ENGLERTH E" olvasható.

A „MAGYAR KIR. POSTA" szöveg baloldalán az 1 pengős, értékjelzésű bélyegnél „1", a 2 pengős értékjelzésű bélyegnél „2", az 5 pengős értékjelzésű bélyegnél „5" értékjelzés látható sötét színben, fehér csíkkal szegélyezve.

Az 1 pengős értékjelzésű bélyeg színe: zöld.

A 2 pengős értékjelzésű bélyeg színe: barna.

Az 5 pengős értékjelzésű bélyeg színe: kék.

A bélyegek képét — az eredetinél valamivel nagyobb méretben — a túloldalon közlöm.

A bélyegek 1938. év január hó elsejétől bárhová szóló postai küldemények bérmentesítésére felhasználhatók.

A budapesti postahivatalokat első készlettel az értékcikkraktár hivatalból látja el. A vidéki postahivatalok a szükséges mennyiséget az értékcikkraktártól azonnal rendeljék meg.

A jelenleg is forgalomban lévő, Patrona Hungariae rajzú 1, 2, 5 és 10 pengős értékjelzésű levélbélyegek további intézkedésig bérmentesítésre akadálytalanul felhasználhatók.

Budapest, 1937. évi december hó 22-én.

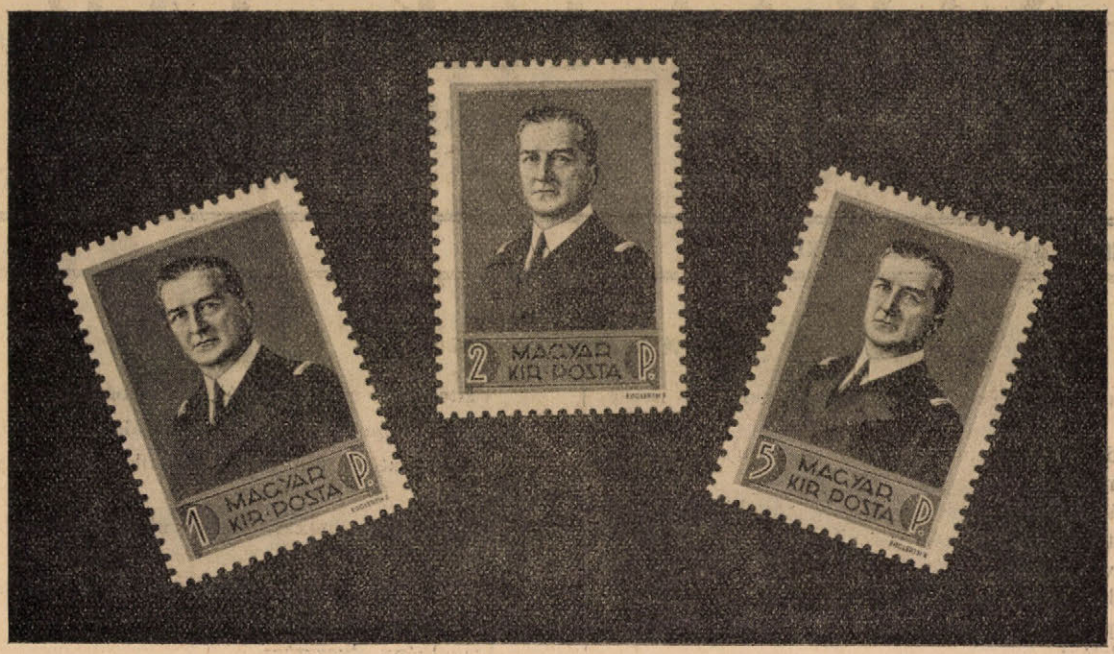

Külföldi postautalvány-átszámítási kulcs távirati közlésének megszüntetése.

124.828/4.

A külföldre szóló postautalványok átszámítási kulcsának központi körözvény útján való közlését folyó évi december hó 31-vel megszüntetem.

Ettől az időponttól kezdve a postaszolgálati utalványok felvételével megbízott postahivataloknak és az érdekelt szerveknek az átszámítási kulcsokat és változásaikat a Budapest 5. számú postahivatal *postán* fogja megküldeni.

A hivatalok ezt jegyezzék elő a P. R. T. 1921. évi 34. számában megjelent 5719. számú rendeletnél.

Budapest, 1937. évi december hó 22-én.

Európán kívülre szóló levélposta továbbítása

128.757/3.

Az európánkívüli fontosabb országokba szóló levélposta feladásának határideje a budapesti 72. számú postahivatalnál (= F) és a rendeltetési helyre való érkezés időpontja (= É).

Ausztráliába (Fremantle): *F* I/8 — 5 ó 30 p, *É* II/1; *F* I/13 — 15 ó, *É* II/8;

Brit-India (Bombay): *F* I/5 — 15 ó, *É* I/18; *F* I/6 — 15 ó, *É* I/20, *F* I/13 — 15 ó, *É* I/27;

Délafrika (Capetown): *F* I/15 — 15 ó *É* I/25; *F* I/7 — 5 ó 30 p, *É* I/26; *F* I/12 — 15 ó, *É* II/2;

Dél-Amerikába (Rio de Janeiro): *F* I/4 — 15 ó, *É* I/18; *F* I/7 — 15 ó, *É* I/23; *F* I/12 — 15 ó, *É* I/27; *F* I/14 — 15 ó, *É* I/29; *F* I/15 — 15 ó, *É* I/30;

Egyiptomba (Alexandria): *F* I/2 — 22 ó 50 p, *É* I/6; *F* I/3 — 22 ó 50 p, *É* I/7; *F* I/5 — 15 ó, *É* I/10; *F* I/6 — 22 ó 50 p, *É* I/10; *F* I/7 — 15 ó, *É* I/12; *F* I/9 — 22 ó 50 p, *É* I/13; *F* I/11 — 22 ó 50 p, *É* I/15; *F* I/12 — 22 ó 50 p, *É* I/18; *F* I/14 — 15 ó, *É* I/18;

Észak- és Középamerikába (New York): *F* I/4 — 15 ó, *É* I/11; *F* I/5 — 15 ó, *É* I/14; *F* I/10

— 15 ó, É I/18; F I/13 — 15 ó, É I/20; F I/15 — 15 ó, É I/22;

Irak-Mezopotámiába (Baghdad): F I/3 — 22 ó 50 p, É I/8; F I/5 — 22 ó 50 p, É I/10; F I/8 — 22 ó 50 p, É I/13; F I/10 — 22 ó 50 p, É I/15; F I/12 — 22 ó 50 p, É I/17; F I/15 — 22 ó 50 p, É I/20;

Iránba (Perzsia, Teherán): F I/3 — 12 ó, É I/11; F I/7 — 12 ó, É I/15; F I/8 — 12 ó, É I/16; F I/10 — 12 ó, É I/18; F I/14 — 12 ó, É I/22; F I/15 — 12 ó, É I/23;

Japánba (Shimonoseki): F I/4 — 5 ó 30 p, É I/20; F I/7 — 5 ó 30 p, É I/23; F I/11 — 5 ó 30 p, É I/27; F I/14 — 5 ó 30 p, É I/30;

Németalföldi Indiába (Batávia): F I/6 — 5 ó 30 p, É I/31; F I/13 — 5 ó 30 p, É II/3;

Palesztinába (Tel Aviv): F I/1 — 22 ó 50 p, É I/5; F I/2 — 22 ó 50 p, É I/7; F I/3 — 22 ó 50 p, É I/7; F I/5 — 22 ó 50 p, É I/9; F I/6 — 22 ó 50 p, É I/11; F I/8 — 22 ó 50 p, É I/12; F I/9 — 22 ó 50 p, É I/14; F I/10 — 22 ó 50 p, É I/14; F I/11 — 22 ó 50 p, É I/16; F I/12 — 22 ó 50 p, É I/16; F I/13 — 22 ó 50 p, É I/18; F I/15 — 22 ó 50 p, É I/19;

Szíriába (Alep): F I/3 — 22 ó 50 p, É I/6; F I/5 — 22 ó 50 p, É I/8; F I/6 — 22 ó 50 p, É I/10; F I/8 — 22 ó 50 p, É I/11; F I/10 — 22 ó 50 p, É I/13; F I/12 — 22 ó 50 p, É I/15; F I/13 — 22 ó 50 p, É I/17; F I/15 — 22 ó 50 p, É I/18.

Budapest, 1937. évi december hó 28-án.

Statisztikai adatgyüjtés a nyilvántartott szórakoztató rádióvevő berendezésekről.

127.350/2.

A postahivatalok által folyó évi december hó 31-én nyilvántartott szórakoztató rádióvevő berendezésekről — az egyes postahivatalok kézbesítési kerületéhez tartozó községekben lakó rádióengedélyesek számára, valamint a villamosításra vonatkozó kérdésekkel is kiegészített — 1532. sz. nyomtatványon statisztikai adatokat kell gyüjteni.

Az adatgyüjtéshez szükséges nyomtatvány 2—2 példányát a m. kir. posta központi anyagraktára fogja az érdekelt postahivataloknak szétküldeni. A nyomtatvány egyik példánya házi használatra, másik példánya a tisztázat elkészítésére és felterjesztésére szolgál. A gyüjtőív helyes kitöltésére vonatkozó utasítást maga a gyüjtőív tartalmazza.

A postahivatalok a kitöltött gyüjtőív tisztázati példányát 1938. évi január hó 20-áig előttes igazgatóságukhoz terjesszék fel. Az igazgatóságok a gyüjtőíveket vizsgálják felül, majd törvényhatóságonként, azon belül pedig betűrendben rendezve 1938. évi február hó 10-ig a postavezérigazgatóság 2. ügyosztályához terjesszék fel. A budapesti 741. sz. postahivatalnál ezt a határidőt február hó 10-ben, az igazgatóságnál pedig e gyüjtőíveket, illetőleg február hó 15-ben állapítom meg.

Budapest, 1937. évi december hó 14-én.

Kamatbejegyzés és felülvizsgálás céljából a m. kir. postatakarékpénztárhoz beküldött betétkönyvek kísérőlajstromba foglalása.

128.470/4.

A kamatbejegyzés és felülvizsgálat céljából — különösen az év első hónapjaiban — nagy számban beküldésre kerülő postatakarékpénztári betétkönyvekre vonatkozóan a Posta Rendeletek Tára 1936. évi 47. számában 126.673/4. szám alatt kiadott rendelet kapcsán ismételten felhívom a hivatalok figyelmét a Szabályozó Rendelet (3.314/1895. K. M.) 25. §-ában foglaltakra, valamint a Posta Rendeletek Tára 1932. évi 7. számában 74.036/4. szám alatt megjelent rendelet utasításainak szigorú szemelőtt tartására azzal, hogy a beküldésre kerülő betétkönyveket a 113—5. sz. kísérőlaj-

strommal, külön borítékban és ajánlva küldjék be a m. kir. postatakarékpénztárhoz. A borítékokon színes Irónnal „Betétkönyvek" megjelölést kell alkalmazni.

Amennyiben a hivatalok nem rendelkeznének az említett 113—5. sz. nyomtatvánnyal, igényléseiket haladéktalanul terjesszék be a m. kir. postatakarékpénztárhoz.

Budapest, 1937. évi december hó 27-én.

Hirdető bélyegző használatba vétele a budapesti 72. számú postahivatalnál.

127.854/3.

Értesítem a postahivatalokat, hogy a budapesti 72. számú postahivatal, a bélyegző elkészülésétől „Önvédelemre oktat a Légoltalmi Liga" feliratú géprendszerű hirdető bélyegzőt is használ a nála feladott közönséges levélpostai küldemények egy részének lebélyegzéséhez.

Budapest, 1937. évi december hó 24-én.

Hivatalos levelezés díjátalányozására jogosultak névjegyzékének kiegészítése.

127.520/4.

Hajdu- és Biharvármegyék központi forgalmi adóhivatalát az 1938. évi február hó 1-től kezdődő érvénnyel a levélpostai díjátalányozásban részvevő szervek sorába felvettem.

Ennélfogva a postahivatalok a „Levélpostadíjszabás" 67. §-ának V. pontjába (M. kir. Pénzügyminisztérium) 34. tétele alatt felvett szervnél (Vármegyei központi forgalmiadóhivatal) Komárom elé írják be „Debrecen".

Budapest, 1937. évi december hó 24-én.

Változások a Távbeszélő-Díjszabásban.

128.440/8.

A hivatalok a Távbeszélő-Díjszabásban következő változásokat jegyezzék elő:

39. o. Luxemburgnál a kéthasábos részt követő második bekezdésben a beszélgetési díj 8 frs 90 cts helyett 8 frs 50 cts. A következő oldalon lévő idetartozó kiszámított díjak táblázatában levő 2.97, 5.34 és 1.78 díjakat sorrendben 2.84, 5.10 és 1.70 díjakkal helyettesítsék.

43. és 44. o. Norvégiánál a kéthasábos részt követő összes adatokat töröljék és e rész helyébe ragasszák a csatolt fedőlapot.

51. o. Svédországnál a kéthasábos részt követő második bekezdést a következőképen helyesbítsék: „Magyarország egész területére beszélgetési díj egységes; Svédország terület három díjövre oszlik. A beszélgetési díjak a szerint, hogy a beszélgetés melyik svéd díjövbe tartozó hivatallal történik, a következők:

az I. díjövbe tartozó hivatalokkal 11 frs — cts
a II. díjövbe tartozó hivatalokkal 12 frs 80 cts
a III. díjövbe tartozó hivatalokkal 14 frs 60 cts

Az ezután következő fontosabb svéd távbeszélő központok díjövbeosztásának táblázatában a „Díjöv" hasábokban lévő 4 díjövjelzéseket 3-ra helyesbítsék.

Budapest, 1937. évi december hó 24-én.

Feláras képes levelezőlapok forgalomból kivonása.

123.638/3.

Értesítem a postahivatalokat, hogy a P. T. 1935. évi 15. számában közzétett 109.869/1935 számú rendeletemmel kiadott, „D" jelzésű, 1 f-es értékjelzésű, képes levelezőlapsorozatba 16. sorszámot viselő s a Balatoni Intéző Bizottság céljára szolgáló 2 f-es felárral, tehát 12 f-es eladási árral forgalomba bocsátott, „Balaton Vitorlások Tihanynál" felírású képes levelezőlapot 1937. évi december hó 31-ével a forgalomból kivonom.

Felhívom ehhez képest az érdekelt postahivatalokat, hogy értékcikk-készletüket gondosan vizsgálják felül s a még készletükben levő *fe*

áras képes levelezőlapokat külön e célra kiállított bizonylat és ellenbizonylat kíséretében, 1938. évi január hó 15-éig a m. kir. posta értékcikkraktárába szolgáltassák be.

1938. évi január hó 1-től e feláras levelezőlapokat a viteldíjnak levélbélyegekben való lerovása nélkül továbbítani nem szabad, s ha mégis továbbíttatnának, a kézbesítő postahivatalok portózzák meg.

E feláras képes levelezőlapoknak más, forgalomban levő levelezőlapra való becserélését nem engedélyezem.

Az értékjelzés megsemmisítése után e levelezőlapokat a m. kir. posta központi anyagraktára szolgálati célokra fogja kiszolgáltatni.

Budapest, 1937. évi december hó 29-én.

Tájékoztató a Magyar Statisztikai Zsebkönyv megrendeléséről.

126.697/2.

Magyarország és a külföldi államok legfontosabb demografiai, szociális, és gazdasági adatait tartalmazó „Magyar Statisztikai Zsebkönyv" VI. (1937. évi) évfolyama megjelent. A sokoldalú, könnyen áttekinthető és értékes segédeszközül használható nyolcadív nagyságú könyv 1 P-ért a m. kir. Központi Statisztikai Hivatalnál (Budapest, II., Keleti Károly-u. 5—7. távbeszélőn: 150—020) rendelhető meg. A megrendelés akár hivatalonként csoportosan, akár egyénenként, írásban vagy távbeszélőn is történhetik.

Budapest, 1937. évi december hó 27-én.

Vése postaügynökség ellenőrző hivatalának megváltoztatása.

127.878/3.

Vése postaügynökség ellenőrző hivatala Nagykanizsa 1. helyett ezentúl Kaposvár 1.

A kir. adóhivatalok ehhezképest a Helységnévtárt (560. o.) és a Postahivatalok és Ügynökségek névsorát (141. o.) megfelelően helyesbítsék.

Budapest, 1937. évi december hó 27-én.

Helyesbítés a Helységnévtárban és a Postahivatalok és Ügynökségek névsorában.

127.379/3.

Barabásszeg postaügynökségnél (120., illetőleg 15 oldal) a „pd.", illetőleg „gy." jelzést a kir. hivatalok töröljék.

Budapest, 1937. évi december hó 27-én.

Igazolvány elvesztése.

127.570/6.

Vereczkei Antal m. kir. posta műszaki ellenőr a budapesti m. kir. távíró- és távbeszélő-igazgatóság által kiállított 133/1936. sz. távbeszélő berendezések felülvizsgálása és távbeszélő készülékeken munkák végzésére jogosító igazolványát elvesztette.

Az elveszett igazolvány érvényességét megszüntetem.

Budapest, 1937. évi december hó 21-én.

Pályázati hirdetmény
postaügynöki állásra szerződés mellett.

128.711/3., 128.721/3.

Postaigazgatósági kerület	A postaügynökség neve	Jellege	Vármegye	Évi járandóság			Szállít			
				munkajutalék	szállítási átalány	falujáró levélhordói átalány	hova	távolság	milyen járattal	naponként hányszor
				pengő				km.		
Debrecen	Görömböly	P.	Borsod	204	*)	—	Hejőcsaba	2·43	Gyalogküldönc	1-szer
Sopron	Harka	P.	Sopron	276	144	—	Harka-Kópháza pu.-ra	1·98	Gyalogküldönc	1-szer

*) A postaszállításról és kézbesítésről a község három évig díjtalanul gondoskodik.

A sajátkezüleg írt pályázati kérvények születési, iskolai és erkölcsi bizonyítványokkal, valamint a foglalkozást (állást), illetve nyugdíjas állapotot igazoló okmányokkal felszerelve az 1. hasábban felvett postaigazgatósághoz az 1938. évi január hó 15-ig nyujtandók be.

Az általános feltételek a P. R. T. 1936. évi 1. számában tétettek közzé.

Budapest, 1937. évi december hó 28-án.

NEM HIVATALOS RÉSZ

Betöltendő kiadói állás.

Tótkomlós postahivatal egy jó távirász és telefonkezelő férfi kiadót keres január 15-ére.

Állástkereső postakiadó

Az állást kereső postakiadó				Jegyzet
neve	címe (jelenlegi tartózkodási helye)	szolgálati éveinek száma	mely időponttól kezdve vállal állást	
zilahi Szőcs Tivadar	Nyiregyháza, Árpád-utca 51.	24	azonnal	Érettségizett, tisztivizsgát tett. németül beszél. Helyettesítést is vállal

A szerkesztőségnek szánt küldemények címzése: Postavezérigazgatóság, 4. ügyosztály, Budapest 114.
A kiadóhivatalnak szánt küldemények címzése: Külföldi hirlaposztály, Budapest 4.

Fővárosi Nyomda Rt. nyomása. — Felelős v.: Duchon János.