1921.

MAGYAR KIRÁLYI

POSTA ÉS TÁVIRDA RENDELETEK TÁRA

M. KIR. POSTA- ÉS TÁVIRDA HIVATAL DUNAFÖLDVÁR

KIBOCSÁTJA

A KERESKEDELEMÜGYI M. KIR. MINISTER

1921. ÉVFOLYAM

BUDAPEST,
HORNYÁNSZKY VIKTOR MAGYAR KIRÁLYI UDVARI KÖNYVNYOMDÁJA
1922.

TÁRGYMUTATÓ.

A sorok végén levő számok a „P. és T. R. T.“ lapszámát jelzik.

Adatgyüjtés a kötelező külön postásbetegsegélyző létesítéséhez 519.
az 1920. évi berendezésről és forgalomról 33.
„A Hírlap“ című napilap megjelenésének és terjesztésének eltiltása 56.
Ajánlott leveleknek, amelyek Kormányzó úr Ő Főméltósága címére szólnak, „B“-ként kezelése 584.
Algirba expresskézbesítés kérhető 11.
Alkalmazottak középiskolába járó gyermekeinek tandíjkedvezménye 89.
Alkalmaztatási kimutatások szerkesztése 523.
Amerikai Egyesült-Államokba irányuló csomagforgalomban korlátozások 16.
Amerikából eredő ajánlott és közönséges levélpostai küldemények kezelésének módosítása 195.
Ausztriába szóló értéklevelek díjazására figyelmeztetés 24.
Ausztriában a postai díjszabás megváltoztatása 34, 347.
értéklevelek és értékdobozok készpénzzel való bérmentesítése 144.
értéknyilvánítás korlátozásának enyhítése 156.
megjelenő napilapok bérmentesítési módozatában beállott változás 11.
Ausztriából érkező bérmentetlen, vagy hiányosan bérmentesített levélpostai küldemények portózása 596.
érkező elégtelenül bérmentesített, vagy bérmentesítetlen csomagok díjhiányának kiegyenlítésénél követett eljárás módosítása 479.
érkező hírlapokba becsempészett államellenes sajtótermékek mikénti kezelése 65.
Ausztriával a postai díjszabás megváltoztatása 530.
Államellenes sajtóterméktartalom gyanujában álló zárt levelekkel való eljárás 15.
Állami és magánbeszélgetések váltakozva való kezelése 332.
gondozásban levő gyermekek nevelőszülői részére tartásdíj címén kiutalt postatakarékpénztári csekkfizetési utalványoknak a közvetítési és kifizetési díjak alól való mentessége 405.
jegyintézet táviratai és beszélgetései 423.
nyugdíjasok, nyugbéresek, özvegyek és árvák részére a m. kir. állampénztáraknál folyósított ellátási díjaknak a m. kir. postatakarékpénztár forgalmában való kifizetése 549.
távíróvezetékek megterhelésére vonatkozó adatgyűjtés elrendelése 306.
Államjegyek kibocsátása 303.
leírása 179.
Általános forgalmi adóról szóló rendelkezések alkalmazása 417.
Árúbevallások száma és kitöltése a Német-Alföldre szóló csomagokhoz 143.
Árúbeviteli korlátozás enyhítése Németországba 156.
Árúkülforgalom rendezése 321.
Átcsomagolási díjak felemelése 7.
Átszámítási kulcs körözése 175.

Belföldi hírlapstatisztika 155.
rádióhálózat létesítése 235.
rádióhálózat kiterjesztése 320.
távíró és távbeszélő forgalom felszabadítása 20.
távíró- és távbeszélőtarifa néhány díjtételének módosítása 273.

Belga-Kongó gyarmat levélpostai díjszabásában változás 97.
Belgiummal a nemzetközi csomagok, értéklevelek és értékdobozok forgalmának felvétele 6.
Berendezési és forgalmi statisztikai adatgyűjtés 33.
Berlin—budapesti viszonylatban a távbeszélgetések díjának felemelése és bérelt beszélgetések engedélyezése 408.
Beruházási járulék 243.
járulék megszüntetése 583.
Beszámolás a központi segélyzőbizottság eddigi működéséről 19.
Betegsegélyezés ideiglenes rendezése 507.
Betétív rendszeresítése a 764. számú számívhez 522.
Bécsbe érkező csomagok után pótdíjak szedése 11.
Bécsben megjelenő „Neues Wiener Journal" című lap szállítási tilalmának visszavonása 167, 517.
Bélyegilletéke a postai megbízások mellékleteinek 471.
Bélyegzőlenyomatok gondos alkalmazására figyelmeztetés 28.
„**B**"-ként kezelése Kormányzó úr Ő Főméltósága címére szóló ajánlott leveleknek 584.
Budapest—berlini távbeszélgetések díjának felemelése és e forgalomban bérelt beszélgetések engedélyezése 408.
viszonylatban a távbeszélgetési díjak 89.
Budapesten feladott csomagok kézbesíthetlenségére vonatkozó visszajelentések és a tudakozványok kezelése 479.
Budapest és Pozsony közt távbeszélőforgalom 97.
Budapesti értéktőzsde valutaárfolyamainak és a külföldre szóló postautalványok átszámítási kulcsának közzététe 175.
Budapest körüli kedvezményes beszélgetési díjöv kiterjesztése 290.
—Linz között távbeszélőforgalom 382.
—wieni viszonylatokban a távbeszélgetési díjak 89.
—wieni viszonylatban a távbeszélgetési díj felemelése 20.
—wieni viszonylatban a távbeszélgetési díjak leszállítása 226.
Bulgária levélpostai díjszabásában változás 97.
Bulgáriával a csomagforgalom felvétele 405.

Cosulich hajóstársaság és más vállalatok kivándorlást előmozdító postai küldeményei 236.
Cseh-szlovák postaforgalomban korlátozások 27.
Csekk- és clearingforgalomban változások 20.
Csekkfizetési utalványok közvetítési és kifizetési díjainak készpénzben való elszámolása a kincstári pt. hivataloknál 291.
Csendőrségi távbeszélőállomások áthelyezési díjainak hitelezése 415.
távbeszélőállomások berendezési és beszélgetési díjainak hitelezése 29.
Csomag-, értéklevél- és értékdobozforgalomban fennálló tarifák módosítása 278.
forgalomban beállott változások 563.
forgalom felvétele a Szerb-Horvát-Szlovén királysággal, Bulgáriával és Görögországgal 405.
Csomagokban írásbeli közlemény elhelyezésének eltiltása 137.
Csomagok kártérítésében változás 24.
Csomagvisszajelentésekért járó díjak beszedése 309.

Danzig szabad város alapításának emlékére kiadott emlékbélyegek használata 72.
„**Das Neue Reich**" című hetilap kitiltása 491.
Dánia levélpostai díjszabásában változás 97.
„**Deutsch** Österreichische Tageszeitung" című időszaki sajtótermék kitiltása 471.
Déligyümölcsöt tartalmazó postai csomagok díjazása 85.
Déli Vasút magyar vonalain a postamesterek egy részének menetkedvezményben való részesítése 241.
Díjazása a Lichtenstein hercegségbe szóló küldeményeknek 45.
Díjelszámolás a katonai távbeszélőállomások után 595.
Díjmentes feladás:
Heveny fertőző betegségek bejelentése 374.
Nyomdai köteles példány 361.

Egész belföldi távíró- és távbeszélőforgalom felszabadítása 20.
Egyes külföldi államoknak a hírlapok és időszaki folyóiratokra megállapított kedvezményes díjai 407.
Elismerés 1, 260, 319, 333, 411, 601.
Eljárás a külfölddel való utalvány-, utánvétel- és megbízási forgalomban 427.
az államellenes sajtóterméktartalom gyanujában álló zárt levelekkel 15.
Előfizetési ára a „P. és T. R. T."-nak 584.
Elszakadt nyugat-magyarországi helyekkel való posta- és távirdaforgalom 554.
Elszámolása a katonai távbeszélőállomások után járó díjaknak 595.
Elveszett biztosi igazolvány 413, 423.
hely és kelti betűzők:
Bátaszék 17.
Berettyóújfalu 347.
Budapest 2—551.

Elveszett vonalfelvigyázói bélyegző 129, 431, 492.
Emlékbélyegek a madridi postakongresszus tartama alatt 11.
Ezerkoronás államjegyhamisítványok forgalombahozatalának meggátlása 505.
Expresskézbesítés a Nagybritanniába szóló csomagoknál 34.
Franciaországba és Algirba kérhető 11.
Értesítés 452.
„**Értesítő**" című hetilap kitiltása 171.
Értékcikkárusítók jutaléka 597.
Értékdobozforgalomban beállott változások 562.
Értékdobozforgalom tarifáinak módosítása 278, 585.
Értékküldemények nyitottan való feladása; ezekben és csomagokban írásbeli közlemény elhelyezésének eltiltása 137.
Értéklevelek és értékdobozok készpénzzel bérmentesítése Ausztriában 144.
kezelése 147.
tarifaváltozása 585.
Értéklevéforgalomban beállott változások 562.
Értéklevélforgalom felvétele a szerb megszállás alól felszabadult területtel 490.
tarifáinak módosítása 278.
Értéknyilvánítás korlátozásának enyhítése az Ausztrián át szállított csomagoknál 156.

Felhívás 67.
a kincstári p.-t.-hivatalok személyzetéhez 311.
Felsőszilériai postaforgalmi korlátozások megszüntetése 369, 490.
Felszabadítása a belföldi távíró- és távbeszélőforgalomnak 20.
Fényűzési tárgyak postán való behozatala és kivitele 90.
Figyelmeztetés 408.
a bélyegzőlenyomatok gondos alkalmazására 28.
a csomagkezelés terén fennálló rendellenességek megszüntetésére 429.
a hadifogolyküldemények portómentessége tárgyában 413.
a hírlapok és folyóiratok pontos kezelésére 437.
a hivatalos tértivevényes levelek tértivevényeinek szabályszerű kezelésére 274.
a kézbesíthetetlen hírlapok és nyomtatványok lelkiismeretes kezelésére 163.
a kiviteli illeték alá eső postai küldemények kezelése tárgyában 38.
Figyelmeztetés a közönséges levélpostai küldemények és a külföldre szóló értéklevelek kezelése tárgyában 147.
a külföldön megjelenő hírlapokra posta útján való előfizetés tárgyában 518.
a postai megbízási lapok ára tárgyában 292.
a postai megbízási utalványok bérmentesítésére 535.
a postahivatalokhoz az új posta-távirdadíjszabások életbeléptetése alkalmából 597.
a postatakarékpénztári csekkfizetési utalványok szabályszerű kezelésére 9.
a postatakarékpénztári napi számadások pontos beküldésére 445.
a postaügynökségeknél feladható postautalványok legnagyobb összegére nézve 286.
a Saar-vidékre szóló postautalványok tárgyában 418.
a statisztikai nyomtatványok pontos és lelkiismeretes kitöltése tárgyában 131.
a vidéki postahivatalok pénzkezelési rendjének megváltoztatását tárgyaló rendelet végrehajtása tárgyában 229.
az Ausztriába és Németországba szóló értéklevelek díjazására 24.
az ország kormányzója és a kormányzósági hivatal táviratainak és távbeszélgetéseinek soronkívüli kezelésére és e táviratoknak különleges jelzéssel való ellátására 71.
az újévi postakönyvecskék megrendelése tárgyában 419.
az utalványszámadások pontos felszerelésére és késedelem nélkül való beküldésére 190.
az utánvételi postautalványok díjának helyes megállapítására 53.
hogy a „Magyar Posta" felírású postabélyegek és portójegyek érvényessége 1921. évi június hó végével lejár 240.
postai megbízási lappal beszedhető összeg tárgyában 222.
Finnország levélpostai díjszabásában változás 97.
Forgalmi adó 417.
Forgalombabocsátása a 2·50 K-ás postabélyegeknek 16.
Forgalombakerült 500 koronás utánzott (hamisított) államjegyek műszaki leírása 489.
Forgalomból való kivonása a „Magyar Posta" felírású postabélyegeknek és portójegyeknek 16.
való kivonása a postai hadifogolysegélyző-bélyegeknek 70.

Forgalomköri változások 8, 12, 30, 46, 63, 132, 184, 283, 316, 370, 416, 451, 506, 551, 598.
Fővárosi postásgyermekek nyaraltatásával kapcsolatban értesítés 225, 241.
postásgyermekek nyaraltatásával kapcsolatban kérelem a postamesteri karhoz 59.
Franciaországba expresskézbesítés kérhető 11.
szóló nemzetközi postacsomagokhoz francia beviteli engedély nem szükséges 402.
Frankókényszer a hatóságok, hivatalok és hivatalos közegek egymásközt váltott levelezésére 374.

Gabonagyűjtés Országos Kormánybiztosságának és kirendeltségeinek távbeszélgetései 90.
Gazdasági tudósítók által feladott s „Hivatalos felszólításra" záradékkal ellátott levélpostai küldemények szabályszerű kezelésére figyelmeztetés 436.
Görögországgal a csomagforgalom felvétele 405.
Gyujtószerszámküldeményeknek megadóztatás céljából az illetékes pénzügyőri szakasznál való bejelentése 185.

Hadifogolysegélyző postabélyegek forgalmon kívül helyezésére figyelmeztetés 401.
„Hadifogoly Ujság" díjmentes postai szállítása 405.
Hadikölcsöncímletek 1921. évi július hó 1-től kezdődőleg esedékessé váló kamatszelvényeinek beváltása 403.
szelvényeinek beváltásánál megkívánt feltételek igazoltatása körüli eljárás 457.
Hamisított 1000 koronás államjegyek leírása 505.
500 koronás államjegyek leírása 489.
Használhatatlanná vált vagy sérült 1920. évi kibocsátású államjegyek tárgyában 429.
vált vagy sérült postatakarékpénztári pénzjegyek tárgyában 41.
Hatósági kenyérliszt feldolgozási módozataira vonatkozó tájékoztató közlemény 37.
munkaközvetítő igénybevétele tárgyában 314.
Hatóságok és hivatalok által magánfélhez „hivatalból portóköteles" jelzéssel intézett ajánlott levelek, értéklevelek és csomagok frankókényszerének elejtése és a hivatalos közönséges levélküldemények tértivevénnyel való feladása 320.
hivatalok és hivatalos közegek egymásközt váltott levelezésének frankókényszere 374.
Három korona 50 filléres postabélyegek forgalombabocsátása s a 15 filléres és 3 koronás postabélyegek gyártásának beszüntetése 314.
Háromszázötven filléres hivatalos postabélyegek forgalombabocsátása 359.
Háznál kifizetendő csekkfizetési utalványok maximális összegének újabb megállapítása 240.
Helyesbítés 222.
Helyreigazítás 191, 227.
Hevenyfertőző betegségek bejelentésére szolgáló rózsaszínű orvosi bejelentés feliratú levelezőlapok bérmentetlen feladása 374.
Héber (zsidó) nyelven írt levélpostai küldeményeknek a postaszállításból való kizárása 9.
„Hír" című napilap megjelenésének és terjesztésének eltiltása 56.
Hirdetés 518.
Hirdetések gondos kezelése, nyilvántartása és ellenőrzése 550.
Hirdetési díjtételek emelése 16.
Hirdetőiroda által a pt.-hivataloknak kifüggesztés végett megküldött hirdetések gondos kezelése, nyilvántartása és ellenőrzése tárgyában 550, 596.
Hírlapjegyátvételi könyvecskék eladási ára 436.
Hírlapok és folyóiratok jegyzékének összeállítása 11.
Hírlapstatisztika 155.
Hírlaputalványok 382.
kivételes használata 196, 301.
Hitelezett beszélgetési díjak beszedése 29.
Hitelezése az országos menekültügyi hivatal és kirendeltségei által feladott állami táviratok díjának 17.
Hitelezési díj felszámítása hitelezett állami táviratok és beszélgetések után 332.
„Hivatalból portóköteles" jelzésű hivatalos küldemények kezelése 320.
Hivatalos postabélyegeknek filatelista célokra való árusítása tárgyában 320.
postabélyegek rendszeresítése 263.
postabélyegek vásárlására feljogosított hatóságok, stb. névjegyzéke 293.
postabélyegek vásárlására feljogosított hatóságok, stb. névjegyzékének kiegészítése 319, 377, 382, 415, 422, 430, 469, 492, 506.
Hollandiából és Svájczból érkező ajánlott és közönséges levélpostai küldeményeknek az amerikai levelek módjára való kezelése 490

Honvédelmi ministerium hadifogolyosztályának kiadásában megjelenő „Hadifogoly Ujság“ díjmentes postai szállítása 405.

Huszonnégyórás időszámítás bevezetése a posta-, távirda- és távbeszélőforgalomban 227.

Igazgatóságok és kincstári hivatalok kézipénztári előlegének újabb felemelése 364.

Írásbeli közlemények utalvány- és szállítólevélszelvényeken 155.

Karácsonyi és újévi üdvözletek megváltása 112, 553.

Katonai távbeszélő állomások után járó díjak elszámolása 595.

Kedvezményes cipővel való ellátás megújítása 533.
illetve korlátlan szállítás alá eső élelmiszerek jegyzékében változások 20.

Kellékei a postatakarékpénztári és csekkfizetési utalványoknak 359.

Kereskedelemügyi minister 1555/1921. eln. számú körrendelete az állam biztonsága érdekében internált közszolgálati tisztviselők és egyéb alkalmazottak illetményei szabályozása tárgyában 137.
2863/1921. eln. számú körrendelete az illetmények beszüntetése mellett szabadságolt közszolgálati alkalmazottak vasúti utazási kedvezménye tárgyában 233.
3927/1921. eln. sz. körrendelete a tényleges alkalmaztatásuk után havi drágasági segélyt élvező nyugdíjasok által nyugdíjas minőségükben felvett havi drágasági segély ügyében 373.
4683/1921. eln. sz. körrendelete a családi pótlékra vonatkozó elvi jelentőségű rendelkezések tárgyában 421.
6212/1921. eln. sz. körrendelete a Pénzintézeti Központnak a köztisztviselői kölcsönökre vonatkozó beadványai és sürgetései soronkívül való elintézése tárgyában 596.

Két korona 50 filléres postabélyeg forgalombabocsátása s a „Magyar Posta“ felirású postabélyegek és portójegyek forgalomból való kivonása 16.

Készpénzben lerovandó frankódíjak összeghatárának felemelése 222.
való bérmentesítése a nyomtatványküldeményeknek 421.
való elszámolása a távírási díjaknak 315.
való elszámolása a távírási és távbeszélgetési díjaknak 75.

Kézbesítésnél az 50 koronás értékhatárnak 200 koronára való felemelése tárgyában 230.

Kézbesíthetetlen hírlapok és nyomtatványok lelkiismeretes kezelése 163.

Kézipénztári előleg felemelése 364.

Kiadók részére személyazonosságot igazoló szolgálati igazolvány (könyvecske) rendszeresítése 443.

Kiadó rendelkezésre áll 14.

Kiegészítés 326.
a távirda- és távbeszélőhivatalok névsorához 35, 237.

Kifizetés után elveszett postautalványok pótlása 411.

Kísérő irat értéklevelekben 155.

„Kispesti Ujság“ című hetilap megjelenésének és terjesztésének eltiltása 491.

Kitiltott sajtótermékek:
„A jövő“ 65.
„Álom is, valóság is“ 61.
„Das Neue Reich“ 491.
„Deutsch - Österreichische Tageszeitung“ 471.
„Die Wahrheit“ 167.
„Értesítő“ 171.
kezelése 422.
„Neues Wiener Journal“ 137, 409.
visszavonása 167, 517.
„Prager Presse“ 409.
„Proletár“ 15.
„Vidensky Dennik“ 409.
„Vigasztalás“ 411.
„Wiener Allgemeine Zeitung“ 379.
„Wiener Bilder“ 481.
„Wiener Sonn- und Montagszeitung“ 27.

Kivándorlást előmozdító postai küldemények kezelése 236.

Kivándorlók szállítására engedélyt nyert hajóstársaságok 363, 430.
szállítására engedélyt nyert gőzhajóstársaságok jegyzékének helyesbítése 444.

Kivételes sajtórendészeti ellenőrzés megszüntetése 547.

Kiviteli illeték alá eső árúk jegyzékének kiegészítése 148, 274.
illeték alá eső postai küldemények kezelésére figyelmeztetés 38.

Kommunista propagandalevelezőlap lefoglalása 85.

Kommunizmus alatt tanusított magatartás miatt hozott fegyelmi határozatok:
Altmüller János 39.
Ambrus István 39.
Andrássy Gizella 67.
Anner Ferenc 176.
Berkó Béla 282.

Bóna Péter 39.
Boros Béla 292.
Bors Vilmos 39.
Borsos Pál 360.
Bukovecz István 46.
Czobor György II. 423.
Cser János 149.
Csontos Vince 292.
Csutorás Béla 492.
Dibáczy Antal 112.
Fábián Pál (felsőturi) 360.
Fekete Dezső 138.
Ferencz Imre 39.
Fiksz Ferenc 360.
Földesi Bálint 360.
Gardó Sándor 54.
Gáll Károly 43.
Gerő Alfréd 187.
Gerő Ábrahám 332.
Goor Péter 301.
Gugi Zoltán dr. 70.
Hajdú Antal 86.
Holczmann János 436.
Horváth Elek 149.
Huszár Imre 39.
Jani Mihály 360.
Jaquier Sándor 184.
Kaiser István 67.
Karsai István 43.
Keresztes István 474.
Kertész Mór 138.
Kéri Géza 360.
Király József 30.
Kiss Ferenc dr. 12.
Kiss Géza dr. 332.
Klein János 39.
Klenner Károly 112.
Kokán Jánosné 144.
Kovács Ákos 39.
Kovács István 39.
Kovács József 39.
Kovács József dr. 70.
H. Kovács József 54.
Kovács Sándor 39.
László József 86.
Leschák Antal 292.
Mészáros László 39.
Moravszky András 241.
Nagy Ignác Árpád 423.
Nagy Imre (enyigi) 46.
Narozsny István 518.
Nasch Gyula 29.
Németh Adolf 43.
Németh József 39.
Nyilasi Irén 67.
Óváry Ilona 46.
Pados Antal 129.
özv. Pázmányi Kálmánné 241.
Pintér István 138.
Puszpán Mihály 39.
Rideg József 129.
Sári András 39.
Sipos Géza 301.
Stach György 359.
Stadler János 39.
Stassik Balázs 43.
Stolfay László 360.
Szabó János 39.
Szabó József 54.
P. Szabó Sándor 144.
Szekeres József 39.
Szendey Ferenc 86.
Sztanyik János 423.
Szűcs Elek 416.
Tatár Sándor 39.
Tokos Anna 54.
Tóth Mihály (nyíregyházai) 54.
Töglhoffer Flórián 72, 92.
Törő Jánosné sz. Részler Erzsébet 236.
Vajda Erzsébet 288.
Vajda Imre (szentbenedeki) 490.
Vas János 360.
Vizeli Gábor 43.
Vlád János 30.
Záhonyi Gyuláné 522.
Zsédely György 129.
Zsirmann György 39.

Korlátozások a cseh szlovák postaforgalomban 27.

Korlátozás az Amerikai Egyesült-Államokba irányuló csomagforgalomban 16.

Felső-Szilézia egyes helyeivel való postaforgalomban 236.

Kormányzó táviratainak és távbeszélgetéseinek soronkívül való kezelése 71.

Úr Ő Főméltósága és családtagjai ajánlott levelezésének „B"-ként való kezelése 584.

Könyvelt küldemények csomagolására szolgáló vörös csomagolópapir pótlása 183.

Köszönet és elismerés a fővárosi postásgyermekek nyaraltatásáért 411.

Középiskolai tandíjkedvezmény 89.

Közhatóságok rövidített távirati címeinek nyilvántartási díja 434.

Központi anyagraktár által kezelt irodaszerek, hivatali szerelvények és fogyasztási anyagok megrendelésénél szabályszerű eljárás követése 49.

Közszolgálati alkalmazottak anyagi helyzetének javításáról szóló 1920. évi 2000. M. E. sz. rendelet módosítása 34.

alkalmazottaknak kedvezményes talpbőrrel való ellátása 289.

Köztisztviselők egészségi állapotának megvizsgálásáért és az erről szóló bizonyítvány kiállításáért szedhető díjak 29.

„Kún-Majsa" című hetilap megjelenésének és terjesztésének eltiltása 240.

Külfölddel való csomag- és értéklevélforgalomban változás 71.

való utalvány, utánvétel és megbízási forgalomban követendő eljárás 427.

Külföldi hírlapok és folyóiratok előfizetése 57, 86, 222, 531.

Külföldre szóló értéklevelek kezelése 147.

Külföldről eredő utánvételes küldemények kezelése 330.

Különleges feliratú argentinai postabélyegek 480.

Lefoglalandó sajtótermékek 403.

Lejárt csekkfizetési utalványok és ellenőrzési szelvények szabályszerű kezelése 136.

Lengyelországba szóló ajánlott küldemények tudakozványának irányítása 364.

Lengyelország nemzetközi levélpostai díjszabása 148.

Lettország nemzetközi levélpostai díjszabása 148.

Levelek átcsomagolási díjának rendszeresítése 7.

Levelezőlapok eladási árának megállapítása 87.

Levélpostaforgalom Romániával 131.

Levélpostai forgalomban beállott változások 555.

küldemények kezelése 147.

Lichtenstein hercegségbe szóló küldemények díjazása 45.

Linz—Budapest között távbeszélőforgalom 382.

Madridi postaegyezmények végrehajtásából folyó változások a csomagforgalomban 563.

postaegyezmények végrehajtásából folyó változások a levélpostai forgalomban 555.

postaegyezmények végrehajtásából folyó változások a nemzetközi postai megbízási szolgálatban 570.

postaegyezmények végrehajtásából folyó változások a postautalványforgalomban 560.

Madridi postaegyezmények végrehajtásából folyó változások az értéklevél- és értékdobozforgalomban 562.

postakongresszus tartama alatt használt emlékbélyegek 11.

Magáncsomagforgalom életbeléptetése a szerb megszállás alól felszabadult területtel 418.

Magánúton előállított hírlaputalványok általános használata 382.

Magyar hadikölcsöncímletek 1920. évi január hó 1-e előtt esedékessé vált szelvényeinek beváltása 286.

horvát szövegű csekk- és takarékfizetési utalványok felhasználása 39.

királyi postamesterek és postamesteri alkalmazottak országos nyugdíjegyesülete" tárgyában felhívás a nem kincstári hivatalok személyzetéhez 491.

Népköztársaság" feliratú levélborítékok kezelése 239.

Magyarországon megjelenő hírlapok és folyóiratok jegyzékének összeállítása 11.

Magyar Pénzügyi Szindikátus által megbízott cégektől eredő s a m. kir. postatakarékpénztár által kibocsátott fizetési utalványoknak boríték alatt való továbbítása 331.

„Magyar Posta" felírású postabélyegek és portójegyek forgalomból való kivonása 16.

felírású postabélyegek, valamint a hivatalos szállítólevelek és portómentes levelezőlapok becserélése 316.

feliratú bélyegekkel ellátott levelezőlapok további forgalombantartása 292.

Magyar Távirati Iroda r.-t. táviratainak és távbeszélgetéseinek kezelése 314.

Máv fizetési rendszerbe tartozó p.-t.-alkalmazottak által hivatalos kiküldetések alkalmával felszámítható illetmények 27.

Meghívók 149, 238, 242, 551.

Megbízási forgalomban való eljárás a külfölddel 427.

forgalom felvétele a Sarre (Saar) területtel 375.

forgalom felvétele Svájczczal 435.

szolgálatban beállott változások 570.

Megkerült hely- és kelti betűzők: Bolmány 50, Mezőtúr—Mezőhegyes 196. sz. kalauzposták 7.

Megszállott területen levő bánatpénzek, óvadékok, biztosítékok visszautalványozása tárgyában 457.

Méhész-Egyesület 65.

Ministerium 360/1921. M. E. sz. rendelete a 9400/1920. M. E. számú rendelettel engedélyezett készpénzmegtérítés kifizetésére megállapított végső határidőnek meghosszabbítása tárgyában 19.

1921. évi 2191. M. E. sz. rendelete a magyar közszolgálatban állott menekült tisztviselők és egyéb alkalmazottak elhelyezéséről 164.

1921. évi 2500. M. E. sz. rendelete a közszolgálatban álló tisztviselőknek és egyéb alkalmazottaknak (nyugdíjasoknak, özvegyeknek és szülőtlen árváknak) rendkívüli segélyben való részesítése tárgyában 139.

1921. évi 2700. M. E. sz. rendelete a közszolgálatban álló tisztviselők és egyéb alkalmazottak (nyugdíjasoknak, özvegyeknek és szülőtlen árváknak) részére az 1921. évi 1000. P. M. sz. pénzügyminister körrendelettel engedélyezett kedvezményes árú ruhaszövet kiválthatása céljából előlegnek engedélyezése tárgyában 151.

1921. évi 3800. M. E. számú rendelete az állami, államvasúti és vármegyei tisztviselők lakáspénzpótlékának, illetőleg a nyugdíjasok és özvegyek lakbérnyugdíjpótlékának felemelése tárgyában 248.

3900/1921. M. E. sz. rendelete az 1920. évi 9400. M. E. sz. rendelettel engedélyezett készpénzmegtérítés kiutalására, illetve kifizetésére megállapított végső határidőnek meghosszabbítása tárgyában 233.

4000/1921. M. E. sz. rendelete a közszolgálatban álló tisztviselők és egyéb alkalmazottak kedvezményes ellátása tárgyában 322.

1921. évi 4120. M. E. sz. rendelete a közszolgálatban álló tisztviselők és egyéb alkalmazottak (nyugdíjasoknak, özvegyeknek és szülőtlen árváknak) kedvezményes árú tüzelőanyagellátása tárgyában 324.

5715/1921. M. E. számú rendelete a Szövetségközi Ellenőrző-Bizottságok működése és jogai és a velük való eljárás tárgyában 329.

5900/1921. M. E. sz. rendelete a közszolgálatban álló tisztviselőknek és egyéb alkalmazottaknak (nyugdíjasoknak, özvegyeknek és szülőtlen árváknak) rendkívüli segélyben való részesítése tárgyában 361.

Ministerium 1921. évi 6110. M. E. sz. rendelete a közszolgálatban álló tisztviselők és egyéb alkalmazottak (nyugdíjasoknak, özvegyeknek és szülőtlen árváknak) részére az 1920. évi 2000. M. E. sz. rendelettel engedélyezett kedvezményes árú élelmiszereknek és kedvezményes árú szénnek tényleg ki nem adott mennyisége helyett készpénzmegtérítésnek engedélyezése tárgyában 383.

1921. évi 6120. M. E. sz. rendelete a közszolgálatban álló és vidéken lakó tisztviselők és egyéb alkalmazottak részére az 1920. évi 2000. M. E. sz. rendelettel engedélyezett kedvezményes árú élelmiszereknek az 1920. évi július hó 1-jétől december hó 31-éig terjedő hat hónapban tényleg ki nem adott mennyisége helyett készpénzmegtérítésnek engedélyezése tárgyában 391.

6490/1921. M. E. sz. rendelete a trianoni békeszerződés végrehajtása miatt szükséges kivételes lakásügyi rendelkezések tárgyában 379.

6500/1921. M. E. számú rendelete a trianoni békeszerződésben foglalt állampolgársági rendelkezéseknek ismertetése és végrehajtása tárgyában 459.

6580/1921. M. E. sz. rendelete a megszállás alól felszabaduló területeken a magyar állam jogszabályainak hatályosságáról 379.

1921. évi 6830. M. E. sz. rendelete a közszolgálatban álló tisztviselők és egyéb alkalmazottak (nyugdíjasoknak, özvegyeknek és szülőtlen árváknak) kedvezményes árú élelmiszerellátása tárgyában 407.

1921. évi 8400. M. E. sz. rendelete a közszolgálatban álló tisztviselők és egyéb alkalmazottak (nyugdíjasoknak, özvegyeknek és szülőtlen árváknak) rendkívüli segélyének folytatólagos engedélyezése és felemelése, továbbá egyszersmindenkorra szóló beszerzési segélyeknek engedélyezése és a családi pótlék felemelése tárgyában 438.

1921. évi 9090. M. E. sz. rendelete az állami hivataloknál, hatóságoknál, intézeteknél és vállalatoknál alkalmazott díjnokok és napibéres szolgák anyagi helyzetének javítása tárgyában 481.

Ministerium 1921. évi 9100. M. E. sz. rendelete az állami tisztviselők és egyéb alkalmazottak által a hivatalos kiküldetéseknél felszámítható napidíjaknak felemelése és a hivatalos kiküldetéseknél felszámítható illetményekkel kapcsolatos egyes kérdéseknek újabb szabályozása tárgyában 483.

1921. évi 9120. M. E. sz. rendelete a közszolgálatban álló tisztviselők és egyéb alkalmazottak (nyugdíjasoknak, özvegyeknek és szülőtlen árváknak) kedvezményes árú élelmiszerellátása tárgyában 475.

1921. évi 9310. M. E. sz. rendelete a közszolgálatban álló és vidéken vasúti állomással nem bíró helységekben lakó tisztviselők és egyéb alkalmazottak (nyugdíjasok, özvegyek és szülőtlen árvák) részére a kedvezményes árú tüzelőanyagellátás helyett készpénzváltságnak kifizetése tárgyában 485.

1921. évi 9889. M. E. sz. rendelete a közszolgálatban álló tisztviselők és egyéb alkalmazottak (nyugdíjasok, özvegyek és szülőtlen árvák) részére engedélyezett kedvezményes árú tüzifának és kedvezményes árú szénnek az 1921. évi január hó 1-től augusztus hó 31-éig terjedő nyolc hónapban tényleg ki nem adott mennyisége helyett készpénzmegtérítésnek engedélyezése tárgyában 495.

1921. évi 11050. M. E. sz. rendelete a közszolgálatban álló tisztviselők és egyéb alkalmazottak (nyugdíjasok, özvegyek és szülőtlen árvák) kedvezményes árú élelmiszerellátása tárgyában 595.

Miniszterelnöknek a belügyministerrel és kereskedelemügyi ministerrel egyetértően kiadott 4584/1921. M. E. sz. rendelete a megszállott területekről beutazók ellenőrzéséről szóló 8352/1920. M. E. sz. rendelet végrehajtása tárgyában kiadott 684/1921 M. E. sz. rendelet kiegészítése tárgyában 290.

Minősítés 523.

Módosítás a zsákok nyilvántartása tárgyában 547.

„Move hadiárvák otthonát létesítő országos-bizottság" sorsjegyeinek árusítása 167.

Műtétsegély engedélyezése a postamesterek és postamesteri alkalmazottak részére 535.

Nagybritanniába szóló csomagoknál expresskézbesítés kérhető 34.

Nem kincstári p.-t.-hivatalok és postaügynökségek esetleges betöréses lopásból származó károsodás elleni biztosításának meghosszabbítása 61.

Nemzetközi csomagok, értéklevelek és értékdobozok forgalmának felvétele Belgiummal való postaforgalomban 6.

postacsomagok tarifaváltozása 136, 222, 377.

postacsomagok tarifájának új összeállítása 171.

válaszdíjszelvények beszolgáltatása 518.

„Neues Wiener Journal" című napilap kiltiltása 137.

című lap szállítási tilalmának visszavonása 167, 517.

„Vidensky Dennik" és „Prager Presse" c. sajtótermékek kitiltása 409.

Némely postatakarékpénztári betét 20%-nak zár alól való mentesítése 91.

Németalfölddel való csomag- és értékforgalomban beállott változások 143.

Németalföld levélpostai díjszabásában változás 97.

Németalföldre szóló csomagokhoz árúbevallások száma és kitöltése 143.

Német forgalomban a vakok részére szóló nyomtatványok díjszabása 431.

Németországba árúbeviteli kolátozás enyhítése 156.

szóló csomagokhoz nem kell beviteli engedély 469.

szóló értéklevelek díjazására figyelmeztetés 24.

Németországból eredő küldemények díjszabása 227.

érkező elégtelenül bérmentesített, vagy bérmentesítetlen csomagok díjhiányának kiegyenlítésénél követett eljárás módosítása 544.

Németországgal a postautalványforgalom felvétele 53.

Németországi és ausztriai hatóságokhoz intézett postai küldemények magyarul címzése 423.

Nomenclature pótlása

Belgium 159.

Csehország 159.

Délnyugat-Afrika védnökség 161.

Finnország 161.

Görögország 161.

Kamerum angol zóna 161.

Kamerum francia zóna 161.

Kilikia 162.

Lettország 162.

Mezopotámia 163.

Nomenclature Német Kelet-Afrika belga megszállás alatti része 163.
Olaszország 163.
Palesztina 163.
Sziria 163.
Tanganyika terület 163.
Togó, francia zóna 163.
Norvégia levélpostai díjszabásában változás 97.
Norvégiába szóló 5 kg-ot meghaladó csomagok díjszabása 190.
Norvégiával az utalvány, utánvétel és megbízási forgalom felvétele 427.
Növendékek kedvezményes ellátásban nem részesíthetők 221.
Nyilvános állomásokon felhasznált távbeszélő jegyeknek ingyenes kiszolgáltatása 332.
árverési hirdetés 45.
Nyilvántartása a személyzeti létszámnak 21.
Nyomdatermékek köteles példányainak bérmentetlenül való feladása 361.
Nyomtatványküldeményeknek készpénzben való bérmentesítése 421.
Nyomtatványok egységárának felemelése 412.
selejtezése 346.
Nyolcfilléres levelezőlapok készletének felhasználása 66.
Nyugdíjaknak a postatakarékpénztár útján való kifizetése 549.

Olaszországba szóló nemzetközi csomagok tarifájának kiegészítése 291.
Olaszország levélpostai díjszabásában változás 97.
Országos menekültügyi hivatal és kirendeltségei által feladott állami táviratok díjának hitelezése 17, 66.
postás gazdasági, ipari és jótékonysági szövetkezet eszméjének ismertetése 379.
Osztrák forgalomban a vakok részére szóló nyomtatványok díjszabása 363.
hírlapstatisztika 155.
-Magyar Bank 200, 50 és 25 koronáról szóló magyar felülbélyegzésű jegyeinek kicserélése 409.
-Magyar Bank magyar felülbélyegzésű 20 és 10 koronáról szóló jegyeinek kicserélése 491.
-Magyar Bank magyar felülbélyegzésű jegyei behozatalának tilalma 171.
-Magyar Bank portómentessége 42.
Ötven- és százkoronás postabélyegek forgalombabocsátása 49.
, húsz, tíz, kettő és egy koronáról szóló államjegyek kibocsátása 303.

Pályázat gyakornoki állásokra 433.
Pályázati hirdetmény a gyulai tüdőbeteg „József Szanatórium"-ban működő nem kincstári postahivatalhoz egy könnyebb tüdőbeteg p.-t.-alkalmazott kiküldetése iránt 87.
hirdetmények hivatalvezetői állásokra 8, 11, 25, 149, 292, 451.
hirdetmények kiadói állásra 63, 176, 316, 406, 416, 419, 423, 426, 431, 434, 480, 492, 506, 548.
hirdetmény Leszák Antal-féle ösztöndíjra 63.
hirdetmény műszerésztanoncságra 283.
hirdetmény ösztöndíjra 364, 378.
hirdetmény a pénzügyi tárca keretébe tartozó számvevőségi tisztviselői, járási számvevői és kezelői állásokra 312.
hirdetmény a pénzügyi tárcánál betöltés alá kerülő fogalmazási, kezelési tisztviselői, kezelői és altiszti állásokra 371.
hirdetmények postamesteri állásra 67, 114, 187, 238, 378, 402, 414.
hirdetmények postaszállítói állásra 46.
hirdetmények postaügynöki állásra 14, 32, 44, 47, 51, 57, 68, 73, 88, 144, 176, 187, 220, 288, 310, 336, 406, 410, 431, 442, 452, 474, 480, 518, 522, 551, 599.
„**Pécsi Napló**" című időszaki lap megjelenésének és terjesztésének eltiltása 507.
Pécsi p.-t.-igazgatóság kaposvári kirendeltségének megszüntetése 407.
Pénzbüntetés felemelése, postajövedéki kihágások után 361.
Pénzkezelési utasítás 197.
Pénzügyminister hirdetménye az új bélyegzett kincstári váltóűrlapok forgalombabocsátása tárgyában 401.
Pénzügyministeriumnak 1921. évi 1111. P. M. sz. körrendelete a közszolgálatban álló és vidéken lakó tisztviselők és egyéb alkalmazottak részére az 1920. évi 2000. M. E. sz. rendelettel engedélyezett kedvezményes árú tüzifának az 1920. évi március hó 1-től december 31-ig terjedő tíz hónapban tényleg ki nem adott mennyisége helyett engedélyezett készpénzmegtérítésének kifizetése tárgyában 105.
1921. évi 1200. P. M. sz. körrendelete a közszolgálatban álló és Budapesten lakó tisztviselők és egyéb alkalmazottak részére a Budapest székesfőváros tör-

vényhatósági bizottságának közgyűlése által a villamos áram és a gáz fogyasztása után megállapított kedvezményes egységárakra vonatkozó igény bejelentése tárgyában 99.

Pénzügyministerium 1921. évi 2290. P. M. számú körrendelete a közszolgálatban álló tisztviselők és egyéb alkalmazottak részére engedélyezett kedvezményes árú ruhaszövet árának leszállítása tárgyában 193.

2800/1921. P. M. számú körrendelete az állandó illetmények számfejtését teljesítő hivatalokhoz és állampénztárakhoz a kedvezményes ellátás helyett készpénzváltság kifizetése tárgyában 333.

3300/1921. P. M. sz. körrendelete a m. kir. ministeriumnak a közszolgálatban álló tisztviselők és egyéb alkalmazottak kedvezményes árú tüzelőanyag ellátása tárgyában kiadott 1921. évi 4120/M. E. sz. rendelete némely intézkedésének a végrehajtása tárgyában 337.

1921. évi 3400/P. M. sz. körrendelete a közszolgálatban álló és vidéken lakó tisztviselőknek és egyéb alkalmazottak kedvezményes árú tüzelőanyag ellátása tárgyában 350.

1921. évi 3700/P. M. sz. körrendelete a közszolgálatban álló tisztviselőknek és egyéb alkalmazottaknak kedvezményes árú cipőkkel való ellátása tárgyában kiadott 1920. évi 6200. P. M. számú pénzügyministeriumi körrendeletben megállapított igénybejelentési határidő meghosszabbítása tárgyában 342.

1921. évi 3800/P. M. sz. körrendelete a közszolgálatban álló tisztviselőknek és egyéb alkalmazottaknak kedvezményes árú ruhaszövettel való ellátása tárgyában kiadott 1921. évi 1000/P. M. sz. pénzügyministeriumi körrendeletben megállapított igénybejelentési határidő meghosszabbítása tárgyában 344.

1921. évi 4300. P. M. sz. körrendelete a m. kir. ministeriumnak a közszolgálatban álló tisztviselők és egyéb alkalmazottak kedvezményes árú tüzelőanyag ellátása tárgyában kiadott 1921. évi 4120/P. M. sz. rendelete némely intézkedésének végrehajtása tárgyában 365.

1921. évi 4400/P. M. sz. körrendelete a közszolgálatban álló és vidéken lakó tisztviselőknek és egyéb alkalmazottaknak kedvezményes árú szénnel való ellátása tárgyában 465.

Pénzügyministerium 1921. évi 5011/P. M. sz. körrendelete a szerb közigazgatás alól magyar közigazgatás alá visszakerült területen lakó tisztviselőknek és egyéb alkalmazottaknak kedvezményes árú cipővel, kedvezményes árú ruhaszövettel és kedvezményes árú tűzifával való ellátása tárgyában 477.

1921. évi 5600/P. M. sz. körrendelete a közszolgálatban álló tisztviselőknek és egyéb alkalmazottaknak kedvezményes árú pamutvászonnal, továbbá másodízben kedvezményes árú cipőkkel való ellátása tárgyában 586.

Portómentesség

hadifogolyküldemények 413.

Osztrák-Magyar Bank 42.

megszüntetése s „hivatalos" postabélyegek rendszeresítése 263.

megszüntetésére vonatkozó 1921. évi XXI. t.-c. életbeléptetése 285.

Postabélyegek, portójegyek, stb. apró lyukacskákkal való forgalombabocsátása 63.

Posta és távirda némely szerveinek újabb rendezése 221.

Postai díjszabás és üzletszabályzat részbeni módosítása 274.

díjszabás megváltoztatása Ausztriában 34, 347.

díjszabás megváltoztatása Ausztriával 530.

értékcikk magánárusítók jutalékának felemelése 597.

értéklevélboríték árának felemelése 419.

hadifogolysegélyzőbélyegek forgalomból kivonása 70.

küldemények díjainak befizetése 434.

küldemények kézbesítési helyére vonatkozó különleges kikötések mikénti teljesítése 195.

megbízási lapok ára 292.

megbízási utalványok bérmentesítése 535.

megbízásokhoz csatolt mellékletek bélyegilletéke 471.

szállításból kitiltott hírlapok és egyéb sajtótermékek kezelése 422.

Postajövedéki kihágások pénzbüntetésének felemelése 361.

Postakezelési nyomtatványoknak a nem kincstári postahivatalok részére való kiszolgáltatására vonatkozó határidő megváltoztatása 240.

Postamesterek és postamesteri alkalmazottak részére engedélyezhető műtétsegély 535.

szabadságra való távozásának megkönnyítése 177.

személyi adatainak nyilvántartása 191.

Postaszemélyzet betegsegélyezésének ideiglenes rendezése 507.

Postatakarékpénztár címére feladott levelezések bérmentesítése 475.

forgalma:

1920 december 34.
1921 február 87.
1921 március 154.
1921 április 236.
1921 május 291.
1921 június 331.
1921 július 402.
1921 augusztus 428.
1921 október 506.

útján való kifizetése a nyugdíjaknak 549.

Postatakarékpénztári betétek 20%-ának zár alá vétele 6.

csekkfizetési utalványok szabályszerű kezelése 9.

és csekkfizetési utalványok kellékei 359.

és csekkfizetési utalványok utánküldése 319.

napi számadások pontos beküldése 445.

nyomtatványok árának felemelése 176.

Posta-, távirda- és távbeszélőalkalmazottak országos méhész-egyesülete 65.

távíró- és távbeszélődíjszabás módosítása 571.

távíró és távbeszélő használata után fizetendő beruházási járulékokról 243.

távíró és távbeszélő használata után fizetendő beruházási járulék szedésének megszüntetése 583.

Postautalvány és utánvételi összegek maximumának újabb megállapítása 167.

Postautalványforgalomban beállott változások 560.

Postautalványforgalom felvétele Németországgal 53.

felvétele Svájczczal 330.

Postautalványok bélyeghiányainak kiegyenlítése 239.

és szállítólevelek szelvényén, valamint a postatakarékpénztári befizetési lapokon közlemény alkalmazásának és az értéklevelekben kísérőirat elhelyezésének engedélyezése 155.

Postautalványok kifizetési értesítéseinek a címzettekkel való aláiratása 43.

Postautalványokra vonatkozó tudakozványokon a felvevő postahivatal utalványjelző számának feltüntetése 154.

Postautalvány, postatakarékpénztári és csekkforgalom életbeléptetése a szerb megszállás alól felszabadult területtel 413.

postautánvétel és postai megbízási forgalom felvétele a Sarre (Saar) területtel 375.

Postaügynökségeknél fel- és leadható értékes küldemények forgalmának szabályozása 409.

Pótdíjak szedése a Bécsbe érkező csomagok után 11.

„P. és T. R. T." árának megállapítása 584.

példányszámának újabb megállapítása 285.

Pozsony és Budapest közt távbeszélőforgalom 97.

Rádió-hálózat létesítése 235.

úton való továbbítása a táviratoknak 50.

Román levélpostai díjszabás 223.

Rövidített távirati címek nyilvántartási díja 434.

Ruházati Központ közleményei 1, 55, 60, 69, 93, 145, 177, 189, 221, 231, 307, 308, 349, 434, 453, 455, 493, 517, 545.

Romániával való levélpostaforgalom felvétele 131.

Saarvidéknek a német postaterületből való kiválása 72.

Sajtóhibahelyesbítés 83, 301, 359, 378, 406, 428.

„Sarkad és Vidéke" című politikai hetilap megjelenési és terjesztési tilalmának visszavonása 41.

Sarre (Saar) területtel a postautalvány, postautánvétel és postai megbízási forgalom felvétele 375.

vidékre szóló postautalványok tárgyában figyelmeztetés 418.

Segélyre szoruló menekült p.-t.-alkalmazottak segélyezése 70.

Sérült államjegyekkel való eljárás 429.

Smyrnába szóló csomagok útirányа 469.

Soproni népszavazással kapcsolatban esetleg forgalombakerülő emlékbélyegekről, vagy felülnyomott forgalmi bélyegekről 544.

Statisztikai adatgyűjtés a belföldi hírlapokról 425.

adatgyűjtés a belföldi és osztrák hírlapokról 155.

adatgyűjtés a levélpostai küldeményekről, csomagokról és pénzküldeményekről 425.

adatgyűjtés a nemzetközi levéltransitdíj leszámolására 115.

adatgyűjtés a p.-t.-hivatalok 1920. évi berendezéséről és forgalmáról 33.
adatgyűjtés az osztrák hírlapokról 468.
Svájczból eredő leveleknek az amerikai levelek módjára való kezelése 490.
eredő postautalványok kifizetése 50.
Svájczczal a postautalványforgalom felvétele 330.
az utánvételi és megbízási forgalom felvétele 435.
Svájcz levélpostai díjszabásában változás 97.
Svédország levélpostai díjszabásában változás 97.
Szabadságidő engedélyezése 115.
Számadási hiánylatok után a 10%-os hiánylati bírság alkalmazásának megszüntetése 62.
Számvevőségek szervezetének és szolgálati viszonyainak újabb szabályozása 381.
Száz és 500 filléres portójegyek forgalombabocsátása 419.
Személyazonossági igazolvány a kiadók részére 443.
Személyzetiek 8, 12, 15, 30, 35, 39, 43, 46, 50, 54, 67, 70, 72, 86, 92, 112, 129, 132, 138, 144, 149, 176, 183, 187, 230, 236, 241, 282, 288, 292, 301, 316, 319, 332, 359, 370, 416, 423, 436, 445, 469, 490, 518, 522, 548, 597, 598.
Személyzeti létszám nyilvántartása 21.
Szerbiával fennállott portómentesség megszüntetése 62.
Szerb-Horvát-Szlovén királysággal a csomagforgalom felvétele 405.
királysággal való forgalomban a nemzetközi postai díjszabás életbeléptetése 38.
Szerb megszállás alól felszabadult területtel való forgalomban fennállott különleges korlátozások megszüntetése 516.
Szesz (ethylalkohol) postai szállításának feltételei 492.
Szivarkahüvely- és szivarkapapirtartalmú küldeményeknek megadóztatás céljából az illetékes pénzügyi szakasznál való bejelentése 435.
Szombathely—grazi viszonylatban a távbeszélgetési díjak 89.

Tandíjkedvezmény 89.
Tábori postai levelezőlapok további felhasználása 377.
Távbeszélgetések befizetésére szolgáló csekkbefizetési lapok hátoldalán alkalmazható díjmentes közlemény 236.
lebonyolítása a p.-t.-hivatalokban berendezett nyilvános távbeszélőállomásokról 57.
Távbeszélgetési díjak a Budapest—Wien, Szombathely—Graz és Budapest—Berlin közti viszonylatokban 89.
Távbeszélgetési díj felemelése a budapest—wieni viszonylatban 20.
Távbeszélő díjszabás módosítása 571.
előfizetési és hitelezett beszélgetésidíjak beszedése 29.
forgalom Budapest és Linz között 382.
forgalom Budapest és Pozsony közt 97.
mellékállomásnak főállomássá s ez utóbbinak mellékállomássá való átminősítése esetén szedendő belépési díj új megállapítása 46.
Távbeszélővezeték rezerválása egyik lakásból a másikba és viszont való rendszeres költözködés esetén 318.
tarifák módosítása 273.
Távirati válaszutalvány-lapok zár alá helyezése 444.
Táviratoknak rádió úton való továbbítása 50.
Távírási díjaknak készpénzben való elszámolásánál változás 315.
és távbeszélgetési díjaknak készpénzben való elszámolása 75.
Távirdadíjtáblázatban változások 170.
Távirdadíjtáblázat újból való kiadása 38.
Távirdatarifákban változások 17.
Távíródíjszabás módosítása 571.
Távíró- és távbeszélőforgalom újabb szabályozása 133, 317.
tarifák módosítása 273.
Tisztképző-tanfolyam megnyitása, illetve folytatása 326.
Tizenötezerháromszáz számú csekkszámlára befizetett takarékbetétek betétkönyvbe való bejegyzése 260.
Tízezer, ötezer, ezer, ötszáz és száz koronáról szóló államjegyek forgalombahozatala 179.
Továbbítás előtt visszavett küldemények díjának visszatérítése 346.
Tömegesen feladott nyomtatványküldemények bérmentesítési díjainak készpénzben való lerovása az összes felvevő kincstári postahivataloknál 421.
Transitdíjstatisztika 115.
Tudakozványok irányítása Lengyelországba szóló ajánlott levelek reklamálása esetén 364.
Tulajdont jelző apró lukacskákkal ellátott (perforált) forgalomból kivont postabélyegek becserélése tárgyában 50.

Újévi postakönyvecskék egységárának újabb megállapítása 522.
Új távirdadíjtáblázat kiadása 38, 85.
kiadása és a Budapest—Wien közti távbeszélgetések díjának leszállítása 226.

Utalványszámadások pontos felszerelése és beküldése 190.
Utalvány, utánvétel és megbizási forgalom felvétele Norvégiával 427.
utánvételi forgalomban követendő eljárás a külfölddel 427.
Utánvételes ajánlott küldemények kezelése 223.
küldemények kezelése 330.
Utánvételi és megbizási forgalom felvétele Svájczczal 435.
forgalom felvétele a Sarre (Saar) területtel 375.
postautalványok díjának helyes megállapítása 53.
Üzemi jutalékelőlegre jogosító munkaórák nyilvántartásához szükséges nyomtatvány rendszeresítése 300.
Üzletek vagy lakó és üzlet közti társelőfizetői viszony engedélyezése 97.

Vakok részére szóló nyomtatványok díjszabása a német forgalomban 431.
részére szóló nyomtatványok díjszabása az osztrák forgalomban 363.
„Vasárnapi Déli Hírlap" és „Kún-Majsa" című hetilapok megjelenésének és terjesztésének eltiltása 240.
Válaszos levelezőlapok eladási árának megállapítása 87.
Változás a csomagok kártérítésében 24.
a felső-sziléziai postaforgalmi korlátozásban 314.
a külfölddel való csomag- és értéklevélforgalomban 71.
a nemzetközi postacsomagok tarifájában 377.
a Németalfölddel való csomag- és értékforgalomban 143.
a Norvégiába szóló 5 kg-ot meghaladó csomagok díjszabásában 190.
a távírási díjaknak készpénzben való elszámolásánál 315.
a távirdadíjtáblázatban 170, 409.
az Ausztriában megjelenő napilapok bérmentesítési módozatában 11.
Bulgária, Belga-Kongó gyarmat, Dánia, Finnország, Norvégia, Olaszország, Svájcz Svédország és Németalföld nemzetközi levélpostai díjszabásában 97.
egyes kalauzposták vezetésében 131.
Változás Lengyelország és Lettország nemzetközi levélpostai díjszabásában 148.
Változások a csekk- és klearingforgalomban 20.
a kedvezményes, illetve korlátlan szállitás alá eső élelmiszerek jegyzékében 20.
a kezelési nyomtatványok kimutatásában 186.
a külföldre szóló csomagok, valamint értéklevelek és értékdobozok tarifájában 585.
a nemzetközi csomagforgalomban fennálló tarifákban 534.
a nemzetközi postacsomagforgalomban 415.
a nemzetközi postacsomagok tarifájában 136.
a németországi postahivataloknál 113.
a távirdatarifákban 17.
egyes külföldi igazgatások nemzetközi levélpostai díjszabásában 170, 353.
Vámhivatali kirendeltségek felállítása a Debreczen 2, Miskolcz 2 és Szeged 2 számú postahivataloknál 190.
Vámközvetítési és vám elé állítás díjának felemelése és az átcsomagolási díj felszámítása 39.
Vidéki p.-t.-alkalmazottak természetbeni ellátása körül felmerülő panaszok egységes elintézése 478.
p.-t.-hivatalok pénzkezelési rendjének megváltoztatása 197, 229.
„Vigasztalás" című kommunista tartalmú könyv kitiltása 411.

Wien—budapesti viszonylatban a távbeszélgetési díjak leszállítása 226.
„Wiener Allgemeine Zeitung" című sajtótermék kitiltása 379.
Bilder" című folyóirat kitiltása 481.
Sonn- und Montagszeitung" című hetilap szállítási tilalmának visszavonása 131.

Zár alá vétele postatakarékpénztári betétek 20%-ának 6.
Zárt levelezőlapok, levelezőlapok, válaszos levelezőlapok eladási árának megállapítása 87.
Zöldségfélék kiviteli tilalmának megszüntetése 239.
Zsákok nyilvántartása 156.

Hiszek egy Istenben, hiszek egy hazában,
Hiszek egy isteni örök igazságban,
Hiszek Magyarország feltámadásában! — Ámen.

1

MAGYAR KIRÁLYI

POSTA ÉS TÁVIRDA RENDELETEK TÁRA.

KIADJA A KERESKEDELEMÜGYI MAGYAR KIR. MINISTER.

Budapest *1. szám.* *1921 január 7.*

TARTALOM:

Elismerés p.-t.-alkalmazottak részére.
A Posta és Távirda Alkalmazottak Ruházati Központjától megrendelhető ruhaneműek és lábbelik kiszolgáltatása tárgyában.
A postatakarékpénztári betétek 20%-ának zár alá vétele.
A nemzetközi csomagok, értéklevelek és értékdobozok forgalmának felvétele a Belgiummal való postaforgalomban.
A csomagok átcsomagolási díjának felemelése és a levelek átcsomagolási díjának rendszeresítése.
Megkerült hely- és kelti betüzők.
Pályázati hirdetmény megüresedett hivalalvezetői állásra.
Személyzetiek.
Forgalomköri változások.

Elismerés p.-t.-alkalmazottak részére.

93.111/1920.

A kereskedelemügyi m. kir. minister a postakincstár őrizetére bízott javak és értékek megőrzése körül kifejtett éber és lelkiismeretes szolgálataik elismeréséül Papp Gyula posta- és távirdaaltisztet 500 korona és Czeisz Pál posta- és távirdaaltisztet 400 korona jutalomban részesítette.

Budapest, 1921 január hó 1-én.

A Posta- és Távirda Alkalmazottak Ruházati Központjától megrendelhető ruhaneműek és lábbelik kiszolgáltatása tárgyában.

93.881/1920.

A „P. és T. R. T." 1920. évi 32. számában megjelent 8766. számú rendeletet hatályon kívül helyezem. Jövőben a ruhaneműeket és lábbeliket az alábbiak szerint kell megrendelni.

I.

A Posta és Távirda Alkalmazottak Központjától beszerezhető cikkek:

A) *Régebben beszerzett kész ruhaneműek.*

Rovancs-szám	Az árú megnevezése	Egységár Kor.	fillér
1006	II. o. gyermekswetter 1. szám	12	40
1007	II. „ „ 2. „	14	50
1008	II. „ „ 3. „	16	50
1016	Gyermekkabát 1. számú . .	78	80
1017	„ 2. „ . . .	89	10
1018	„ 3. „ . . .	99	40
1019	„ 4. „ . . .	109	70
1020	„ 5. „ . . .	120	—
1021	„ 6. „ . . .	130	30

Ezenkívül a budapesti központi és a debreczeni fiókárudában kapható még 1—2 megmaradt darab a „P. T. R. T." 1920. évi egyes számaiban közzétett ilyes ruhaneműekből.

B) *Lábbelik.*

Rovancs-szám	A cipő megnevezése	Egységár Kor.	fillér
2	Texes borjúbőr-gyermekcipő 27. sz.	130	—
18	Férfi-boxcipő 40. sz.	580	—
20	„ „ 39—40. és 43., 45. sz.	680	—
21	Női félcipő 36. és 39—41. sz. .	590	—
22	Férfi-boxcipő 43—46. sz. . .	635	—
23	Borjúbőr texfaszeges gyermekcipő 29. sz.	310	—
25	Női félcipő 36. és 39—41. sz.	540	—
28	Fekete és drapp vászon gyermekcipő 31., 33., 35. sz. .	335	—

Rovancs-szám	A cipő megnevezése	Egységár Kor.	fillér
29	Gyermekszandál 25. sz. . . .	240	—
30	„ 26—28. sz. .	270	—
31	„ 30—35. sz. .	335	—
32	Női borjúbőr strapa félcipő 37—39., 42. sz.	450	—
36	Férfi-boxcipő 41—42. sz. . .	560	—
41	Férfi box fűzőscipő 39—45. sz.	710	—
44	Női magasszárú cipő lakkborítással 35—41. sz. (csak könnyedjárású hölgyek részére és csak a budapesti központi árudában vásárolható. Ára 10% fényűzési forgalmi adóval együtt)	880	—
45	Sárga női félcipő fehér és drapp betéttel, francia és amerikai orral 36—39. sz.	780	—
46	Gyermekboxcipő 26—30. sz. .	570	—
47	„ 31—34. „ .	620	—
48	„ 35—39. „ .	800	—
50	Férfi boxcipő barnabetéttel . (Csak a budapesti központi árudában vásárolható.)	1050	—

Ezenkívül a budapesti központi és a debreceni fiókárudában még 1—2 megmaradt és „P. T. R. T." 1920. évi egyes számaiban közzétett cipő vásárolható meg.

C) *Egyéb ruhaneműek.*

Rovancs-szám	Az árúk megnevezése	Egységár Kor.	fillér
144	Férfiharisnya	78	—
145	Női harisnya . . . . . (Csak a budapesti központi árudában vásárolható.)	115	—

II.

A megrendelés alkalmával szem előtt tartandó szabályok.

Az I. pont alatt felsorolt, valamint a jövőben beszerzendő ruházati cikkeket — hacsak e tekintetben ellenkező rendelkezés nem történik — a magyar kir. posta minden alkalmazottja, tehát a kincstári és nem kincstári postahivataloknál és postaügynökségeknél alkalmazott személyzet egyaránt megrendelheti, illetve megvásárolhatja.

Azok, akik szükségletüket valamely árudánál akarják fedezni, a „P. és T. R. T." 1920. évi 86. számában közzétett 91.109., illetve a 96. számban megjelent 92.901. számú rendeletekben foglaltak szerint járjanak el, aszerint, amint a budapesti vagy pedig valamelyik vidéki árudáról van szó.

Írásbeli megrendelést, bármely árúcsoportból történjék is, az 1448. számú „Bizonylat—ellenbizonylat" című nyomtatványon a központi irodához kell intézni.

A megrendeléshez felhasználandó nyomtatvány mindkét részét ki kell tölteni és a bizonylatot az erre kijelölt helyen le kell betüzni és a hivatalvezetőnek (postamesternek, postaügynöknek) alá kell írnia.

Egy bizonylatpáron — kezelési okokból — csak az egyik, vagy csak a másik árúcsoportba tartozó cikket lehet megrendelni. Ha tehát valamely hivatal egyszerre több árúcsoportba tartozó cikket rendel, annyi bizonylatpárt köteles beküldeni a központi irodához, ahány árúcsoportra a megrendelés szól.

Pl.: Ha egy hivatal A), B) és C) csoportbel árút rendel meg, akkor három megrendelést küld be. Külön az A), külön a B) és külön a C) csoportba tartozó anyagokról. Egy-egy árúcsoporton belül ugyanazon a megrendelésen azonban többféle anyag is megrendelhető. Pl. A) csoportbeli anyagokból ugyanazon a megrendelésen rendelhető swetter és gyermekkabát is, B) csoportbeli anyagokból férfi-, női és gyermekcipő, stb.

Írásbeli megrendelést posta útján kell beküldeni és ezzel egyidejűleg a vételárt is postára kell tenni.

A régebben beszerzett kész ruhaneműek vételárát az eddigi rendelkezésektől eltérőleg jövőben szintén a megrendeléssel együtt kell a ruházati központnak megküldeni.

Ha valamely hivatal megrendelését küldönc útján juttatja is el a központi irodához, az árút csakis posta útján kaphatja meg.

A pénz beküldéséhez **szabályszerűen bérmentesített** postautalványt kell használni. A postautalvány szelvényére az utalványozott összeget, valamint azt is fel kell jegyezni, hogy a pénz mily célból küldetett be a ruházati központhoz. Pl.: „12 K 40 f egy 1006. rsz. II. oszt. 1. sz. gyermekswetter ára fejében". A bizonylatpárra viszont azt kell feljegyezni, hogy a megrendelt ruhaneműek ára fejében a hivatal mikor, mily számú postautalványon, mennyi pénzt küldött be a központi irodának.

Amennyiben valamely megrendelt cikket készlethiány miatt kiadni nem lehetne, a vételárt, illetve annak megfelelő részét a központi iroda szintén **szabályszerűen bérmentesített** postautalványon küldi vissza a megrendelő hivatalnak, **a felmerülő utalványozási díjakat azonban a visszaküldendő összegből levonásba hozza.**

A központi iroda a beérkezett megrendeléseket felülvizsgálja, ha szükséges, helyesbíti és ennek megtörténte után érvényesíti. Az érvényesített megrende-

lések alapján a központi anyagraktárban levő ruházati raktár a megrendelt ruházati cikkeket a megrendelő hivatalhoz elküldi.

Az árudák írásbeli megrendelést nem fogadhatnak el. Ha hozzájuk mégis érkeznék írásbeli megrendelés, azt **az utalványozási díjak levonása után fennmaradó vételárral együtt kellően bérmentesített postautalványon** a központi irodához juttatják.

A vételárnak ennek következtében hiányzó részét a központi iroda utánvétel útján szedi be a megrendelő hivataltól.

Csomagolásért általában semmi sem számíttatik fel. Ha azonban valamely hivatal megrendelése oly nagy, hogy a csomagoláshoz papirzsák használata szükséges, annak ára fejében a megrendelő hivatal zsákonkint 10 koronával fog megterheltetni.

A zsákok árát a ruházati központ utánvétel útján szedi be a megrendelő hivataloktól.

Az ekként kifizetett zsákok a megrendelők tulajdonává válnak és azokat a központ nem veszi vissza.

III.

Csere és visszaküldés esetén szem előtt tartandó szabályok.

Ha a központi anyagraktár által megküldött ruhaneműek nem felelnének meg, azokat a ruházati központ akár visszaveszi, akár pedig kicseréli, feltéve, hogy azok épek, sértetlenek, azokat a megrendelő hibájából sérülés nem érte, a megrendelő még nem viselte.

Csere vagy visszaküldés esetén a ruházati cikkeket a „M. kir. posta központi anyagraktára és készülékjavító műhelye Budapest“ címre kell elküldeni. Ugyanakkor csere esetén két, visszaküldés esetén pedig egy bizonylatpárt kell a ruházati központ irodájához juttatni. Cserénél az egyik példányon a központ elismeri a csere végett beküldött ruházati cikk átvételét, a másik alapján pedig kiadja a kicserélt ruhadarabot. Visszaküldésnél pedig a bizonylatpár a visszavett ruhaanyag átvételéhez szükséges.

Ha a kicserélés végett beküldött és csereképen elküldendő ruházati cikkek egységára között eltérés van, abban az esetben, ha a csere kép küldendő anyag a drágább, **szabályszerűen bérmentesített** postautalványon egyúttal a vételárkülönbözetet is be kell küldeni. Ha a kicserélt anyag az olcsóbb, a központi iroda **az *utalványdíj levonása* után fennmaradó** vételárkülönbözetet a vevőnek leendő visszafizetés végett visszaküldi. Ugyancsak visszatérítettik az **utalványdíjlevonása után fennmaradó** vételár akkor is, ha valamely cikk végkép visszaküldetett.

Mivel igen csakran megesik, hogy a visszaküldött anyagokat tartalmazó csomagok elvesznek, nyomatékosan figyelmeztetem a hivatalokat, hogy a csereképet, vagy végleg visszaküldött árúkat mindenkor **szabályszerűen bérmentesített csomagban értéknyilvánítás mellett kell postára adni.**

Ha valamely hivatal nem így jár el, és csomagja elvész, megsérül, vagy megcsonkul, az esetleges károsodás következményeit a hivatal viseli.

IV.

Részletfizetés.

Általános elv, hogy a ruhaneműeket és lábbeliket egyszerre, egy összegben kell kifizetni.

A jelenlegi súlyos viszonyok között azonban kivételes esetekben ezután is meg fogom engedni, hogy a ruházati cikkeket részletfizetés kedvezménye mellett is be lehessen szerezni.

Aki ily engedélyt kér, annak előttes hivatali főnökségénél kérvényt kell beadnia, amelyet kincstári hivataloknál a hivatalvezető — ha a részletfizetési kedvezmény engedélyezése ellen aggálya nincsen — véleményes jelentés kíséretében közvetlenül a p.-t.-vezérigazgatóság 3. ügyosztályához terjeszt fel.

Amikor a közvetlen elintézéssel az ügy gyorsítása érdekében a hivatalokat megbízom, felhívom a hivatalvezetők figyelmét arra, hogy a személyzet ilynemű kérelmeit a lehető legnagyobb előzékenységgel és szeretettel karolják fel, de viszont a kincstár érdekeit se tévesszék szem elől. Ha a hivatalvezetőnek a kérelem teljesítése ellen aggályai vannak, a kérvényt véleményes jelentés kíséretében az előttes igazgatósághoz terjeszti fel, az igazgatóság pedig az ügyet a maga részéről megvizsgálva, észrevételei kíséretében a p.-t.-vezérigazgatóság 3. ügyosztályához juttatja.

Nem kincstári hivataloknál minden alkalmazottjáért a tiszti szerződés értelmében a postamester lévén felelős, akár saját részére kér engedélyt, akár pedig valamelyik alkalmazottjának van szüksége részletfizetés kedvezménye mellett ruházati cikkekre, ily kérelmet **csakis a postamester** terjeszthet elő. A nem kincstári p.-t.-hivatalok részletfizetési kérelmeit mindenkor az előttes igazgatóság útján kell a p.-t.-vezérigazgatóság 3. ügyosztályához juttatni.

Egy-egy kérvényen — amelyre 5 koronás pénzügyi bélyeget kell ragasztani — csak egy-egy alkalmazott kérhet részletfizetési engedélyt. A hivatalvezető, illetve az igazgatóság jelentését magán a kérvényen teszi meg.

Ha a vezérigazgatóság a részletfizetési engedélyt megadja, akkor a ruházati cikkeket akár az erre feljogosított árudáknál lehet átvenni, akár pedig

Posta- és távirdaalkalmazottak ruházati központja, Budapest.

1. szám.
1921.

I. sz. minta.

Terhelési lap

részletfizetésre kiadott ruhaneműekről *Budapest 88.* p.-t.-hivatal részére.

Folyószám	Az adós neve	Rangja	Szolgálati beosztása	A vásárolt anyagok megnevezése	Értéke K	Értéke f	Az első részlet esedékes	Az utolsó részlet esedékes	Egy-egy részlet nagysága	Jegyzet
1	Kocsis Péter . .	főtiszt	Bpest 88.	cipők	1740	—	1921. II/1.	1922. I/1.	145 K	
2	Nagy Pál . . .	s.-tiszt	„	„	710	—	1921. II/1.	1922. I/1.	59·17 K	
				Összesen	2450	—				

Budapest, 1921 január hó 15-én.

Könyvelte:
Balogh s. k.

N. N.
p.-t.-főigazgató.

M. kir. p.-t.-hivatal *Budapest 88.*

II. sz. minta.

376. szám.
1921.

Kimutatás

a p.-t.-alkalmazottak ruházati központjának 192*1* évi *február* hó *3*-n beküldött részletekről.

Folyószám	A terhelési lap száma	Az adós neve	Rangja	Szolgálati beosztása	A levont részlet K	A levont részlet f	Jegyzet
1	1	Kocsis Péter	főtiszt	Budapest 88.	145	—	
2	1	Nagy Pál	s.-tiszt	„	59	17	
							Beküldetett a 826. sz. postautalványon
				Összesen	204	17	

Budapest, 1921 február hó 3-án.

Hajdú Imre, s. k.
hivatalvezető.

Nyilvántartás a részletfizetésekről.

Posta- és távirdahivatal: *Budapest 88.*

Folyószám	A terhelési lap száma	Az adós neve	Rangja	Szolgálati beosztása	A vásárolt anyagok megnevezése	A vásárolt anyagok értéke K	A vásárolt anyagok értéke f	Az első részlet esedékes	Az utolsó részlet esedékes	Egy részlet nagysága és a levonás megtörténtének nyilvántartása	Jegyzet
1	1	Kocsis Péter	főtiszt	Bpest 88	Cipők	1740	—	1921 II. 1.	1922 I. 1.	145 145 145 145 145 145 / 145 145 145 145 145 145	Előjegyezte N. N. Terhelési lap csatolva.
2	1	Nagy Pál	s.-tiszt	„	„	710	—	1921 II. 1.	1922 I. 1.	59·17 59·17 59·17 59·17 59·17 59·17 / 59·17 59·17 59·17 59·17 59·17 59·17	Előjegyezte N.-N. Terhelési lap csatolva. Áthelyezve III/15. Budapest 70. Ruh. közp. 1268. sz. a. értesíttetett.

a központi irodánál írásban lehet megrendelni. Az árudáknál részletfizetés mellett való vásárlásnál az eljárást lásd a „P. és T. R. T." 1920. évi 86. számában közzétett 91.109. és 96. számában megjelent 92.901. számú rendeletekben.

Azonban akár árudánál történik az átvétel, akár a központi irodánál írásban történik a megrendelés, mindkét esetben az 1448. számú „Bizonylat-ellenbizonylat" című nyomtatványt kell kiállítani, amelyhez a részletfizetés engedélyezéséről szóló vezérigazgatósági rendelet hiteles hivatalos másolatát kell csatolni.

Az, aki 1921 január hó elseje után vásárol részletre, az anyagok vételárát tetszés szerinti, legfeljebb azonban 12 (tizenkettő) havi részletben törlesztheti.

A részleteket 1921 január hó 1-től kezdve a következőleg kell levonni és elszámolni:

A részletfizetés kedvezménye mellett kiadott anyagokról a ruházati központ irodája az érdekelt hivataloknak esetről-esetre a 4. oldalon levő I. számú mintának megfelelő terhelési lapot és abban az esetben, ha az érdekelt hivatalnak elsőízben küldetik terhelési lap, ugyancsak a közölt III. számú mintának megfelelő „Nyilvántartás a részletfizetésekről" című nyomtatvány egy ívét is megküldi.

A terhelési lapon felsorolt adatokat a hivatal bevezeti a nyilvántartásba, és ha ez megtelt, akkor a hivatalnak a ruházati központtól e nyomtatványból új ívet kell kérnie.

Azok a hivatalok, amelyek részletfizetés kedvezménye mellett gyakrabban rendelnek árúkat, a központi iroda a részletfizetések nyilvántartására szolgáló nyomtatványból egyszerre több ívet küld. Ezek a hivatalok a nyilvántartást füzetalakban vezetik.

E terhelési lapok alapján a nyilvántartás rovatait a mintának megfelelően ki kell tölteni és valahányszor egy részlet levonatott, az „Egy részlet nagysága és a levonás megtörténtének nyilvántartása" című rovat még meg nem jelölt egyik kockáját színes irónnal feltünően áthúzza.

A hivatal minden hó elsején, illetve akkor, amikor a járandóságokat kifizeti, a részleteket a nyilvántartás alapján az adósoktól levonja és a csatolt II. számú mintának megfelelő kimutatás kíséretében **szabályszerüen bérmentesített postautalványon** a ruházati központnak beküldi.

A postautalvány bérmentesítéséhez szükséges összegeket az adósoktól kell tartozásuk arányában beszedni.

A hivatalvezetők, illetve postamesterek anyagilag és fegyelmileg felelősek, hogy a részletek pontosan levonatnak és a ruházati központnak minden hó 3-áig beküldetnek.

Ha valamely p.-t.-alkalmazott áthelyeztetik vagy a m. kir. posta szolgálatából bármely oknál fogva megválik, erről a ruházati központnak azonnal jelentést kell tenni. E jelentésben meg kell említeni, hogy a terhelési lap a hivatalhoz mikor, mily iktatószám alatt érkezett, mekkora volt a tartozás és mekkora az az összeg, amely még nem fizettetett ki, illetve hány részlet esedékes még, végül, hogy az adós járandóságait ezután hol veszi fel.

Azoknak az anyagoknak a vételárrészleteit, amelyek 1920. évi december hó 31-éig bezárólag adattak ki, továbbra is hat részletben kell a „P. és T. R. T." 1920. évi 32. számában megjelent 8766. számú rendelet IV. pontja értelmében levonni és elszámolni.

Budapest, 1921 január hó 5-én.

A postatakarékpénztári betétek 20%-ának zár alá vétele.

97.079/1920.

A m. kir. ministerium 10.598. M. E. számú rendeletével a pénzintézeteknél és bankcégeknél elhelyezett betétek 20%-át zár alá vette. Ebből kifolyólag felhívom a m. kir. postahivatalokat, hogy a rövid úton felmondott postatakarékbetétek kifizetésénél szigorúan ügyeljenek arra, hogy a folyó évi december hó 19-én fennálló betétkövetelés zár alá vett 20%-a a rövid úton való visszafizetéseknél érintetlen maradjon.

A postahivatalok egyébként világosítsák fel a betevőket, hogy a m. kir. kormány csak később fog dönteni aziránt, hogy a zárolt betéteket mily mértékben kívánja igénybe venni, illetve a zár alól mentesíteni. Erről a postahivatalokat annak idején külön fogom értesíteni.

Budapest, 1920 december hó 30-án.

A nemzetközi csomagok, értéklevelek és értékdobozok forgalmának felvétele a Belgiummal való postaforgalomban.

95.347/1920.

A „Posta és Távirda Rendeletek Tára" 1920. évi 78. számában megjelent ad 28.395. számú rendelet kapcsán értesítem a hivatalokat, hogy az 1921. évi január hó 1-től kezdődőleg a nemzetközi csomagok, (5 kg súlyig) értéklevelek és értékdobozok forgalmát Belgiummal újból felvettem.

A Belgiumba szóló 5 kg súlyig terjedő csomagok értéknyilvánítással is elláthatók. A csomagok díja a rendes csomagok után 140 centime, a terjedelmes csomagok után pedig 210 centime súlydíj és 300

frankonkint 20 centime értékdíj. A csatolandó árúbevallások száma 3.

Az értéklevelek díja az ajánlott levél díján felül járó 300 frankonkint 20 centime; az értékdobozok díja pedig 140 centime súlydíj és a nyilvánított érték minden 300 frankja után 20 centime értékdíj. Az értékdobozokhoz szintén 3 drb árúbevallást kell csatolni.

Express kézbesítés mind a három küldeményfajra nézve kérhető, amely esetben a fenti díjakon felül az értékleveleknél 30, az értékdobozok és csomagoknál 50 centime express kézbesítési díjat kell a feladótól beszedni.

A nyilvánítható érték maximuma az értékleveleknél és értékdobozoknál 10.000 frankban van megállapítva.

Addig, amíg az Ausztrián át küldött csomagok 500 franknál magasabb értéknyilvánítással el nem láthatók, ez az értékhatár a Belgiumba szóló csomagokra nézve is fennáll.

Úgy az értéklevelek és értékdobozok, valamint a csomagok is a feladáskor bérmentesítendők. A frank és centimeben megadott díjakat 1 frank = 30 K, illetőleg 1 centime = 30 fillér, arány szerint kell a koronaértékre átszámítani. Az így nyert összeget kell a feladótól beszedni, s a küldemények, illetve a csomagoknál a szállítólevélen leróni.

A tartalomra vonatkozó korlátozásokat, valamint a kiviteli és behozatali tilalmakat illetőleg, úgyszintén az értékleveleknek és értékdobozoknak nyitva feladása tekintetében a „M. P. H. Lapja“ 1919. évi 70. valamint a „P. és T. R. Tára“ 1920. évi 78. számában közölt határozmányok irányadók.

Jelen rendeletemet a hivatalok a fent idézett rendelet megfelelő helyein jegyezzék elő.

A kicserélő hivatalok a 28.395/16—1920. számú rendelettel leadott a külfölddel váltott pénz- és csomagrovatlapokban elszámolandó díjakról szóló kimutatásba (Indított csomagok) jegyezzék be az első hasábba Dánia fölé: „Belgium“; a másod hasábba: „5“; a harmadikba: „90/135“; a negyedikbe pedig: „15 (értékdíj)“.

Budapest, 1920 december hó 28-án.

A csomagok átcsomagolási díjának felemelése és a levelek átcsomagolási díjának rendszeresítése.

21.724/1920.

A csomagoláshoz szükséges anyagok megdrágulása folytán az 1918. évi „P. és T. R. T.“ 16. számában közzétett 20.245/1917v. számú rendelettel rendszeresített csomagpostai átcsomagolási díjat a mostani árviszonyoknak megfelelően az eddigi 50 f helyett általánosságban 5 koronában állapítom meg.

Egyidejűleg elrendeltem, hogy a postahivatalok abban az esetben, ha valamely belföldre szóló levélpostai küldeménynek vagy értéklevélnek — a feladó hibájából való — átcsomagolása válik szükségessé, az átcsomagolásért a következő díjakat számítsák fel és mint a címzettől beszedendő portot a borítékra jegyezzék fel:

1. levélnek pecsétviasz alkalmazása nélkül való átcsomagolásáért 50 fillért;

2. átcsomagolásért és pecsételésért együtt 1 K 50 fillért.

A külföldre szóló ilyen átcsomagolt küldeményekért átcsomagolási díjat felszámítani nem szabad, a belföldre szóló, de a külföldre után- vagy visszaküldött levélpostai küldemények után felszámított átcsomagolási díjat pedig az után- vagy visszaküldés alkalmával törölni kell.

A postahivatalok jegyezzék ezt elő az idézett rendeletnél, amelynek egyéb rendelkezései továbbra is érvényben maradnak, vagyis azon ritkábban előforduló esetben, amidőn a csomagoláshoz deszkadoboz vagy más különleges tartály (bádogdoboz stb.) vagy szakértői munka igénybevétele válik szükségessé (pl. forrasztás) a tényleges költséget kell a burkolatra feljegyezni.

Budapest, 1920 december hó 31-én.

Megkerült hely- és kelti betüzők.

93.526/1920.

A „Posta- és Távirda Rendeletek Tára“ 1920. évi 46. számában közzétett 12.539. számú rendelet kapcsán értesítem a posta-(távirda)-hivatalokat, hogy a Mezőtúr—Mezőhegyes 196. és Mezőhegyes—Mezőtúr 196. számú kalauzposták „B“ albetűs, elveszettnek nyilvánított hely- és kelti betüzői időközben megkerültek.

Felhívom ennélfogva a posta-(távirda)-hivatalokat, hogy a megkerült régi betüzők lenyomatával forgalomba kerülő küldeményeket ne terjesszék fel előttes posta- és távirdaigazgatóságukhoz, hanem kezeljék azokat szabályszerűen.

Budapest, 1920 december hó 29-én.

PÁLYÁZATI HIRDETMÉNY
megüresedett hivatalvezetői állásra.

94.578/1920.

A *Budapest 61.* számú posta- és távirdahivatalnál a hivatalvezetői állás megüresedett.

Ezen állásra, a szabályszerű átköltözködési illetményekre való igényjogosultsággal, jelentkezhetnek minden posta- és távirdaigazgatósági kerületből posta- és távirdafőfelügyelők, felügyelők, továbbá olyan főtisztek, akiknek legalább 15 évi szolgálatuk van.

Egyenlő minősültség esetén a hivatalvezetői állásra elsőbbséggel bírnak a megfelelő rangban lévő menekült tisztviselők, akik a háború alatt a tábori postánál mint hivatalvezetők, a tartaléktávirdánál pedig mint osztagvezetők, működtek vagy tényleges katonai szolgálatot teljesítettek.

Jelentkezni lehet ezen közlemény megjelenésétől számítandó két héten belül a budapesti székesfővárosi postaigazgatóságnál.

A társigazgatóságok az írásbeli jelentkezéseket illetékes tárgyalás végett a betöltés iránti javaslattételre hivatott budapest-székesfővárosi postaigazgatósághoz küldjék.

Figyelmeztetem a jelentkezni szándékozó tisztviselőket, hogy a főnöki természetbeni lakást egyelőre nem lehet igénybe venni.

Budapest, 1921 január hó 3-án.

SZEMÉLYZETIEK.

96.903/1920.

Kineveztettek postamesterekké:

a budapest-székesfővárosi kerületben: Tótfalussy Béla Albertfalvára;

a pécsi kerületben: Heckinger Julia Hetesre, Vajda Ákosné Hévízszentandrásra, özv. Kovács Béláné Högyészre, Schmidt Emma Resznekre, Gulyás Péter Szászvárra, Stefler Mária Szepetnekre;

a soproni kerületben: özv. Biró Istvánné Középiszkászra, Gábriel László Kőszegszerdahelyre, Juhász József Láziba.

Áthelyeztettek:

Vincze István Szabadkáról (3. sz. hiv.) Tiszaburára, Árus Jenő Zayugróczról Forróencs p.-u.-ra, Batek Jolán Lemésről Rudabányára, Seeder Lajos Szombatságról Németkérre, Deutsch Gizella Pártosfalváról Magyarszombatfára.

Tisztiszerződés felmondatott:

Csaszlava Gusztávné hernádnémetii, özv. Ricsányi Jánosné legényealsómihályii, Vidics Julia nagyszalontai (2. sz. hiv.), Wedrál Matild trencsénfogasi, Lipták Mária viravai postamesternek.

Állásáról lemondott:

Tusák Sámuel soroksárpéteri, özv. Kovács Ferencné dédesi, Goics Endréné dekti, Gajdacsik János kappányszántói, Wizmathy Ferenc szentadorjáni, Hegedüs Tamásné tiszakeszii postamester.

Meghalt:

Özv. Lenárd Béláné pencsi, Gyorsok József okorág-kárászpuszta p.-u.-i, Kank Anna szászvári postamester.

Forgalomköri változások.

Márialiget ⁓ Hegyeshalom, Moson vm. rajkai j., u. t. Moson. **Tápszentmiklós** kk., Győr vm., pusztai j., u. t. Táp.

Budapest, 1920 december hó 27-én.

Hornyánszky V., Budapest.

MAGYAR KIRÁLYI

POSTA ÉS TÁVIRDA RENDELETEK TÁRA.

KIADJA A KERESKEDELEMÜGYI MAGYAR KIR. MINISTER

Budapest. *2. szám* *1921 január 13.*

TARTALOM:

A héber (zsidó) nyelven írt levélpostai küldeményeknek a postaszállításból való kizárása.
Figyelmeztetés a postatakarékpénztári csekkfizetési utalványok szabályszerű kezelésére.
A Magyarországon megjelenő hírlapok és folyóiratok jegyzékének összeállítása.
Expresskézbesítés Francziaországba és Algirba kérhető.
Pótdíjak szedése a Bécsbe érkező csomagok után.
A madridi postakongresszus tartama alatt használt emlékbélyegek.
Változás az Ausztriában megjelenő napilapok bérmentesítési módozatában.
Pályázati hirdetmény megüresedett hivatalvezetői állásra.
Személyzetiek.
Forgalomköri változások.
Pályázati hirdetmények.

A héber (zsidó) nyelven írt levélpostai küldeményeknek a postaszállításból való kizárása.

96.799/1920.

A ministertanács határozata folytán a héber (zsidó) nyelven vagy héber írásjegyekkel írt összes levélpostai küldeményeket, az 1912. évi LXIII. t.-c. 8. §-a alapján a postaszállításból kizárom.

A postahivatalok a szóban levő levélpostai küldeményeket a tértiküldemények módjára kezeljék.

Budapest, 1921 január hó 5-én.

Figyelmeztetés a postatakarékpénztári csekkfizetési utalványok szabályszerű kezelésére.

91.117/1920. LPTR 7921/57

A postatakarékpénztár csekkforgalmában kibocsátott fizetési utalványok kezelésében és az ezek után járó postai díjak beszedésében mutatkozó több rendellenesség megszüntetése végett a következőkre figyelmeztetem a postahivatalokat:

Mindazok a postahivatalok, amelyek a postautalványok összegét háznál fizetik ki, a m. kir. postatakarékpénztár által a csekkforgalomban kibocsátott 4000 koronát meg nem haladó fizetési utalványok összegét is a postautalványokra megállapított módon szintén házhoz kézbesítik, illetve a címzett lakásán fizetik ki.

A csekkfizetési utalványokat kézbesítő kerületek szerint szétosztva az ugyanakkor kézbesítendő postautalványok után olyképen kell bejegyzeni az érkezési ívbe, hogy a feladási helynek szánt hasábba törtalakban mint számláló (felül) a csekkszámla száma, mint nevező pedig (alul) az utalvány száma kerüljön.

Az ellenőrzési szelvény az utalvány mellett marad s azt a kézbesítő csak akkor választja el, amikor a címzettnek a neki szánt szelvényt a pénzzel együtt kiszolgáltatja. (A belső kezelésre nézve egyébként lásd az 1918. évi „P. és T. R. T." 48. számában közzétett 1662/v. és 92. számában közölt ad 11.638. számú rendeletet.)

A háznál kifizetett csekkfizetési utalványokat, — a postahivatalban kifizetett (4000 koronán felüli) csekkutalványokról vezetett rendes zöld aljegyzéktől elkülönítve, — külön zöld aljegyzékben és külön visszafizetési lajstromban kell elszámolni és az elszámolási adatokat az ellenőrzési szelvényre és az utalványra feljegyezni. Azoknak az aljegyzékeknek és havi visszafizetési lajstromoknak a fejrovatán, amelyekben a háznál kifizetett tételek vannak elszámolva, mindig alkalmazni kell a *„Háznál kifizetett"* jelzést. A napi főjegyzékben a háznál kifizetett (4000 koronán aluli) csekkutalványok összegét külön ki kell tüntetni, de ezt hozzá kell adni a hivatalban kifizetett (4000 koronán felüli) utalványok összegéhez.

Ha valamelyik postahivatalnál több pénztár szolgáltatja ki a kézbesítőknek a csekkutalványok kifizetésére szolgáló ellátmányokat, annyi külön aljegyzéket és külön visszafizetési lajstromot kell vezetni, ahány ilyen pénztár működik.

A csekkfizetési utalványok között olyanok is vannak, amelyeknél az összeg kifizetése bizonyos körülmények (pl. a címzett életben léte, özvegyi volta stb.) fennforgásának hatósági igazoláshoz van kötve. Ezeket a fizetési utalványokat a postahivatalok csak

L. 922. 6. P. T. R.

azután fizethetik ki, ha a címzett a fizetési utalványon alkalmazott figyelmeztetéshez képest a kívánt hatósági igazoló záradékot a fizetési utalványra rávezettette. Ehhez képest az ily fizetési utalványokat, ha az összegük a 4000 koronát nem is haladja meg, nem szabad háznál kifizetni, hanem a címzettnek csupán kézbesíteni. Ennélfogva az ily fizetési utalványokért csak közvetítési díjat kell szedni, kifizetési díjat nem.

A csekkfizetési utalványok közvetítési díja — jelenleg — 50 koronáig 20 fillér. Ezt az összeget meghaladó összegű fizetési utalványoknál 1000 koronánként, vagy ennek töredéke után 1 korona.

Ha a csekkfizetési utalványok összegét a címzett lakásán, tehát nem a postahivatalban fizetik ki, a fenti közvetítési díjakon felül még kifizetési díjat is kell szedni, még pedig 50 koronáig 50 fillért, 1000 koronáig 1 koronát, 4000 koronáig pedig 2 koronát.

Kifizetési díj azokért a csekkfizetési utalványokért is jár, amelyek összegének háznál való kifizetése megkíséreltetett, de bármily okból a címzettnek háznál kifizethető nem volt s a címzett ezek összegét a postahivatalban veszi át a közvetítési, illetve kifizetési díjakat a csekkfizetési utalvány összegéből a kifizetés alkalmával kell levonni s postabélyegekben az utalvány hátlapján leróni s azokat a hely- és kelti betüző lenyomatával érvényteleníteni.

A közvetítési, illetve kifizetési díjat minden csekkfizetési utalvány után be kell szedni, tekintet nélkül arra, hogy az utalványozás magánfél, hatóság vagy valamely katonai parancsnokság csekkszámlája terhére történt-e s csak a portomentes hatóságok, hivatalok, valamint a legénységi állományba tartozó katonai egyének (csendőrök) részére érkező fizetési utalványokért nem jár sem közvetítési, sem kifizetési díj.

Megjegyzem, hogy csak a csekkfizetési utalványok esnek a fentjelzett közvetítési és kifizetési díjak alá, míg a csekkbefizetési lapok hátlapján csak abban az esetben kell bérmentesítési díj fejében — jelenleg 60 fillért — leróni frankojegyekben, ha a befizetési lapok hátoldalán díjköteles írásbeli közlemény van. A csekkbefizetési lapok után, bármily összegről is legyenek azok kiállítva, a jelzett bérmentesítési díjon felül egyéb postai díj nem jár. (A takaréküzleti fizetési utalványok a közvetítési és kifizetési díj alól mentesek.)

A csekkfizetési utalványokat a m. kir. postatakarékpénztár boríték nélkül továbbítja a kézbesítő postahivataloknak. Azok érvényesítésének feltétlen kelléke azonban, hogy a fizetési utalványok a felső jobb sarkukon a postatakarékpénztári postahivatal („M. kir. postahivatal Budapest, Postatakarékpénztár.") hely- és kelti betüzőjének lenyomatával el legyenek látva. A postahivatalhoz boríték nélkül beérkező csekkfizetési utalványokat, — ha az említett postahivatal hely- és kelti betüzőjével ellátva nincsenek, — kifizetni nem szabad, hanem boríték alatt nem ajánlott levélben a postatakarékpénztárnak vissza kell küldeni.

Ha a címzett kézbesítés előtt ismert helyre költözött, a 4000 koronát meg nem haladó csekkfizetési utalvány és ellenőrzési szelvény a postautalványok módjára, *de mindig boríték alatt* az illetékes postahivatalhoz utánküldendő, a 4000 koronánál nagyobb összegű ilyen fizetési utalványokat azonban, valamint a bármely más okból nem kézbesíthető utalványokat ellenőrzési szelvényestől jelentés kíséretében boríték alatt közönséges (nem ajánlott) levélben a kézbesítést gátló ok megjelölésével azonnal a postatakarékpénztárnak kell beküldeni. A csekkfizetési utalványok utánküldése egyébként általában ugyanolyan módon történik, mint a postautalványoké. (Az utánküldés okának, idejének és az új rendeltetési helynek az érkezési naplóban való előjegyzése a borítéknak a rovatolt anyaghoz hozzákötve való továbbítása stb.)

A postatakarékpénztári fizetési utalványoknak boríték nélkül való továbbítására és utánküldésére nézve l. az 1919. évi „P. és T. R. T." 35. számában a 9997. sz. és az 1920. évi „P. és T. R. T." 58. számában a 17.610. sz. alatt közzétett rendeletet.

A Budapest 70. számú postahivatal a csekkfizetési utalványokat a postatakarékpénztártól ellenőrzési szelvény nélkül kapja, miért is ez a postahivatal, ha a címzett kézbesítési körzetén kívül helyezte át lakhelyét, utánküldés helyett a fizetési utalványt megfelelő (a kézbesíthetlenség okát jelző) megjegyzéssel a m. kir. postatakarékpénztárnak visszaküldi; a vidéki postahivatalok ellenben, ha a címzett Budapestre költözött, a csekkfizetési utalványt az ellenőrzési szelvénnyel együtt a Budapest 70. számú postahivatalnak küldik meg.

Az elveszett csekkfizetési utalványok pótlására kiállított másodlatokat a m. kir. postatakarékpénztár külön figyelmeztető rendelettel adja ki és azokat, ha utánküldött csekkfizetési utalvány pótlása forog is fenn, az eredeti rendeltetési postahivatalra címezve juttatja el a tulajdonképeni kifizető postahivatalhoz.

Az eredeti rendeltetési postahivatal előzetesen meggyőződik, hogy az elveszett csekkfizetési utalvány utólag nem került-e elő, vagy nem fizettetett-e ki s ennek megtörténte és feljegyzése után a másodlatot az előző pontban említett postatakarékpénztári külön figyelmeztető rendelettel együtt szintén közönséges levélben az új rendeltetési postahivatalnak küldi meg. A postahivatalok a csekkfizetési utalványok után járó díjak helyes beszedését és lerovását naponként gondosan vizsgálják felül s az esetleges hiányokat azonnal pótolják.

Budapest, 1920 december hó 31-én.

A Magyarországon megjelenő hírlapok és folyóiratok jegyzékének összeállítása.

97.026/1920.

A m. kir. posta külföldi hírlaphivatalának jelentése szerint az 1920. évi „Posta és Távirda Rendeletek Tárá"-nak" 94-ik számában a hírlapok és folyóiratok árjegyzékének összeállítása tárgyában közzétett 91.684. számú rendeletnek a vidéki hivatalok közül eddig csak kevesen tettek eleget.

Tekintettel az ügy sürgősségére, felhívom az érdekelt postahivatalokat, hogy a fentidézett rendeletnek haladéktalanul feleljenek meg.

Budapest, 1921 január hó 5-én.

Expresskézbesítés Francziaországba és Algirba kérhető.

94.953/1920.

Értesítem a hivatalokat, hogy Francziaország és Algir a háború folyamán a levélpostai küldeményekre nézve felfüggesztett expresskézbesítést az 1920 december hó 1-évl visszaállította.

Az említett helyekre szóló levélpostai küldemények ennélfogva az expresskézbesítés kikötése mellett is elfogadhatók.

Budapest, 1921 január hó 5-én.

Pótdíjak szedése a Bécsbe érkező csomagok után.

92.674/1920.

Tudomás, valamint a feladó közönségnek szükség esetén való tájékoztatása végett közlöm, hogy az osztrák posta a Bécsben kézbesített csomagok után egyenkint 4 korona pótdíjat szed be a címzettől.

Budapest, 1921 január hó 5-én.

A madridi postakongresszus tartama alatt használt emlékbélyegek.

96.589/1920.

A „Posta és Távirda Rendeletek Tára" 1920. évi 82. számában megjelent 28.840. számú rendelet kapcsán értesítem a hivatalokat, hogy a madridi postakongresszus tartama alatt használt emlékbélyegeket az 1920 december hó 1-évl a nemzetközi forgalomból kivonták.

Jelen rendeletemet a hivatalok a fent megjelölt helyen jegyezzék elő.

Budapest, 1821 január hó 5-én.

Változás az Ausztriában megjelenő napilapok bérmentesítési módozatában.

96.265/1920.

A „Posta és Távirda Rendeletek Tára" 1920. évi 47. számában közzétett 13.735. számú rendelet kapcsán értesítem a hivatalokat, hogy az Ausztriában feladott Magyarországba szóló készpénzben bérmentesített napilapok címszalagjára az osztrák posta a jövőben „Zeitungsgebühr bar bezahlt" megjelölés helyett a „Versandgebühr bar bezahlt" kifejezést fogja alkalmazni. A régi megjelölésű címszalagokból még meglevő készletet azonban szintén fel fogják használni.

Jelen rendeletemet a hivatalok a fentemlített helyen jegyezzék elő.

Budapest, 1921 január hó 5-én.

Pályázati hirdetmény megüresedett hivatalvezetői állásra.

96.615/1920.

A központi posta- és távirdaértékcikkraktárnál a hivatalvezetői állás megüresedett.

Ezen állásra a szabályszerű átköltözködési illetményekre való igényjogosultsággal jelentkezhetnek minden posta- és távirdaigazgatósági kerületből posta- és távirdafőfelügyelők és felügyelők.

Egyenlő minősültség esetén a hivatalvezetői állásra elsőbbséggel bírnak s a megfelelő rangban levő menekült tisztviselők, akik a háború alatt tábori postánál mint hivatalvezetők, a tartaléktávirdánál pedig mint osztagvezetők működtek, vagy tényleges katonai szolgálatot teljesítettek.

Jelentkezni lehet ezen közlemény megjelenésétől számítandó két héten belül a Budapest székesfővárosi postaigazgatóságnál.

A társigazgatóságok az írásbeli jelentkezéseket illetékes tárgyalás végett a betöltés iránti javaslattételre hivatott Budapest székesfővárosi postaigazgatósághoz küldjék.

Budapest, 1921 január hó 5-én.

SZEMÉLYZETIEK.

94.963/1920.

A kereskedelemügyi m. kir. minister dr. *Kiss Ferencz* m. kir. posta- és távirdafőigazgatót, a Károlyi-kormány és az úgynevezett tanácsköztársaság idejében tanusított magatartása miatt, a felfüggesztése alatt visszatartott illetményeinek és részjutalékának elvesztése, valamint a netán okozott kár és a vizsgálati s eljárási költségek megtérítésének kötelezettsége mellett, állásából való elbocsájtásra ítélte, az 1912. évi VII. t.-c. 8. §-a értelmében azonban tekintettel arra, hogy később jobb belátásra tért és eljárásának következményeit elhárítani legalább igyekezett, a nyugdíjtörvényben meghatározott ellátási igényét meghagyta.

Budapest, 1921 január hó 5-én.

Forgalomköri változások:

Új postahivatalok.

Németországban a következő helyeken léptek életbe:

Díjnégyszög	A postahivatal neve	Ország és postafőigazgatósági kerület
193	**Büdelsdorf** (Kr. Rendsburg)	Porosz, Kiel
1142	**Burló** (Kr. Jorken, Westf.)	Porosz, Münster
107	**Dedawe** (Kr. Labiau)	Porosz, Königsberg, Pr.
2103	**Dingolshausen**	Bajor, Würzburg
2009	**Elfershausen**	Bajor, Würzburg
1962	**Eyershausen**	Bajor, Würzburg
2441	**Haldenwang b. Jurgau** (Schwaben)	Bajor, Augsburg
2006	**Heinrichsthal**	Bajor, Würzburg
1308	**Horst** (Emscher) Süd	Porosz, Münster
2100	**Margetshöchheim**	Bajor, Würzburg
1484	**Oberelspe** (Sauerland)	Porosz, Dortmund
1423	**Obstfeld** (Kr. Altena)	Porosz, Minden (Westf.)
2005	**Schimborn**	Bajor, Würzburg
1123	**Schmagorai** (Kr. Weststernberg)	Porosz, Frankfurt (Oder)
2213	**Schwaig b. Nürnberg**	Bajor, Nürnberg
1962	**Sternberg** (Unterfranken)	Bajor, Würzburg
2058	**Untereuerheim**	Bajor, Würzburg
1908	**Wegfurt**	Bajor, Würzburg
1806	**Zinnwald** (Sachsen)	Szász, Dresda

Megszünt németországi postahivatalok: Ammendorf (Saalkreis)[2], Borna (Amtsch-Oschatz), Bornsdorf (Lausitz), Einsal, Ganserin, Greiffenstein, Herrenhof (Kr Ohrdruf), Horstermark, Kamperbruch (Kr. Mörs), Kirch-Mulsow (Meckbg), Laubow, Leutstetten (Hofpostamt), Moltzow (Meckbg), Ögnitz (Kr. Oststernberg), Rathswalde (Kr. Labiau), Schloss-Neudorf (Bz. Posen), Strebelow (Kr. Pyritz), Szirgupönen (Kr. Gumbinnen), Tröbnitz (Sachsen Alt.), Unser Fritz (Bez. Dortmund).

Az alábbi németországi postahivatalok ezentúl a következő közelebbi megjelölést viselik:

A postahivatal neve eddig	A postahivatal neve ezentúl
Crawinkel	**Crawinkel** (Kr. Ohrdruf)
Gnoien	**Gnoien** (Mecklbg)
Griesen	**Griesen** (Bayern)
Gross-Sabin	**Gross-Sabin** (Kr. Dramburg)
Kahlberg	**Kahlberg** (Frische Nehrung)
Leiwen	**Leiwen** (Mosel)
Lügde	**Lügde** (Kr. Höxter)
Massow	**Massow** (Kr. Naugard)
Niederzehren	**Niederzehren** (Kr. Marienwerder, Westpr.)
Riesenbeck	**Riesenbeck** (Kr. Tecklenburg)
Stuhm	**Stuhm** (Westpr.)
Trabuhn	**Trabuhn** (Kr. Lüchow)
Vollmers	**Vollmers** (Kr. Schlüchtern)

A következő németországi postahivatalok elnevezése megváltozott:

A postahivatal neve eddig	A postahivatal neve ezentúl
Altcarbe	**Alt-Karbe**
Ammendorf-Radewell (Kr. Saalkreis)	**Ammendorf** (Saalkreis)
Grosztabarz (Hzgt. Gotha)	**Grosztabarz** (Thüringer Wald)
Königsberg (Franken)	**Königsberg** (Bayern)
Peterstal (Renchtal)	**Bad-Peterstal** (Renchtal)
Waldorf (Eifel)	**Waldorf** (Bez. Koblenz)

A következő németországi postahivatalok postafőigazgatósági kerülete megváltozott:

A postahivatal neve	Eddigi postafőigazgatósági kerületek	Ezentúli postafőigazgatósági kerülete
Curau	**Kiel**	**Hamburg**
Kempfenbrunn (Kr. Gelnhausen)	**Cassel**	**Würzburg**
Lohrhaupten (Kr. Gelnhausen)	**Cassel**	**Würzburg**
Neuglobsow (Kr. Ruppin)	**Schwerin**	**Potsdam**

PÁLYÁZATI HIRDETMÉNYEK.

Postaügynöki állásra, szerződés mellett.

Postatávirda-igazgatósági körület	A postaügynökség neve	Jellege	Vármegye	Évi járandóság korona: munkajutalék	Évi járandóság korona: szállítási átalány	Évi járandóság korona: faluzó levélhordói átal	Szállít: hova	Szállít: távolság km	Szállít: milyen járattal	Szállít: naponkint hányszor
Debreczen	Gulács	Ptb	Bereg	850	240	—	Tarpa	3·87	gyalog	1-szer
Sopron	Andrásfa	P	Vas * és havi 10 korona rendkivüli szállitási átalánypótlék.	400	300*	—	Győrvár	5·3	gyalog	1-szer

Általános feltételek. Pályázhatnak az illető község-(telep-)nek azon magyar honos, 18 éves életkort betöltött lakosai (nők és férfiak), kiknek más foglalkozásuk, illetve jövedelmük is van; továbbá minden nyugdíjas tisztviselő, altiszt és más nyugdíjas egyének.

Előnyben részesülnek a rokkant katonák, továbbá oly pályázók, kik különben egyenlő feltételek mellett a postamesteri állásra megszabott minősültséggel is rendelkeznek.

A sajátkezűleg írt pályázati kérvények születési, iskolai és erkölcsi bizonyítványokkal, valamint a foglalkozást (állást), illetve nyugdíjas állapotot igazoló okmányokkal felszerelve, az érdekelt posta- és távirda-igazgatósághoz 1921. évi február hó 3-ig nyujtandók be.

Kiadó rendelkezésre áll: Mindhárom szakból vizsgázott kiadó február 1-ére kiadói állást keres. Címe: *Biró Matild*, Bátor, Heves m.

Hornyánszky V., Budapest.

Hiszek egy Istenben, hiszek egy hazában,
Hiszek egy isteni örök igazságban,
Hiszek Magyarország feltámadásában! — Ámen.

15

MAGYAR KIRÁLYI

POSTA ÉS TÁVIRDA RENDELETEK TÁRA.

KIADJA A KERESKEDELEMÜGYI MAGYAR KIR. MINISTER.

Budapest. *3. szám.* *1921 január 20.*

TARTALOM:

Személyzetiek.

A „Proletár“ című sajtótermék kitiltása és eljárás az államellenes sajtóterméktartalom gyanujában álló zárt levelekkel.

Hirdetési díjtételek emelése.

2.50 K-ás postabélyeg forgalomba bocsátása s a „Magyar posta“ felírású postabélyegek és portójegyek forgalomból való kivonása tárgyában.

Korlátozás az Amerikai Egyesült Államokba irányuló csomagforgalomban.

Változások a távirdatarifákban.

Elveszett hely- és kelti betüzők.

Az országos menekültügyi hivatal és kirendeltségei által feladott állami táviratok díjának hitelezése.

SZEMÉLYZETIEK.

383.

A kereskedelemügyi m. kir minister *Kolbenheyer Bertalan* posta- és távirdafőigazgatót, megrendült egészségi állapota folytán saját kérelmére, a szegedi m. kir posta- és távirdaigazgatóság vezetése alól felmentette és ezen igazgatóság vezetésével *György Vilmos* posta- és távirdafőigazgatót bízta meg.

Budapest, 1921 január hó 14-én.

95.100/1920.

A kereskedelemügyi m. kir. minister *Klein Ignác* posta- és távirdafelügyelőt a soproni posta- és távirdaigazgatósági pénztár vezetésével és pénztárosi teendőinek ellátásával bízta meg.

Budapest, 1921 január hó 11-én.

A „Proletár“ című sajtótermék kitiltása és eljárás az államellenes sajtóterméktartalom gyanujában álló zárt levelekkel.

727.

A Bécsben megjelenő „Proletár“ című kommunista sajtóterméktől a postai szállítás jogát megvontam.

A postahivatalok ezt a sajtóterméket a kitiltott sajtótermékek módjára kezeljék.

Utasítom továbbá a postahivatalokat, hogy a Bécsben megjelenő „Reichspost“ című lapnak postán érkező példányait figyeljék meg és az ahhoz csatolt vagy annak összehajlított példányaiba becsempészett „Proletár“ című lapot szintén a fenti módon kezeljék.

A „Reichspost“ akadálytalanul kézbesítendő.

Ezúttal arra is utasítom a postahivatalokat, hogy az olyan *zárt leveleket*, melyek kitiltott sajtóterméktartalom gyanujában állanak, további intézkedésig a „P. és T. R. T.“-nak 1912. évi 18. számában közzétett 19.353. számú rendeletben előírt eljárás követése mellett állítsák vám elé.

Ha a tartalom kitiltott sajtóterméknek bizonyul, azt az eljáró vámközeg lefoglalja.

Végül utalással a legutóbb 1918. évi november hó 26-án kibocsájtott 21.364. számú rendeletre („P. és T. R. T.“ 1918. évf. 112. sz.) ismételten figyelmeztetem a postahivatalokat, hogy a postai szállításból még ki nem tiltott államellenes tartalmú sajtótermékeket tartalmazó *le nem zárt* küldeményeket ne kézbesítsék, hanem felettes igazgatóságukhoz terjesszék fel.

Egyúttal utasítom a postahivatalokat, hogy az ily tartalom gyanuja alatt álló *zárt leveleket*, ugyancsak a „P. és T. R. T.“ 1912. évi 18. számában megjelent 19.353. számú rendeletben előírt eljárás szem előtt tartásával, szintén tereljék vám elé. Ha a vámeljárás során bebizonyul, hogy a levél tényleg olyan államellenes sajtóterméket tartalmaz, amely a postaszállításból még nincs kitiltva, a vámközeg e kérdéses

sajtóterméket nem fogja lefoglalni, hanem a postai közegnek vissza fogja adni.

A postahivatalok az ily sajtótermékeket szintén ne kézbesitsék, hanem felettes igazgatóságukhoz terjesszék fel.

Budapest, 1921 január hó 15-én.

Hirdetési díjtételek emelése.

640.

A magánhirdetéseknek a m. kir. posta- és távirdahivatalokban való elhelyezéséről a „P. és T. R. T." 1920. évi 100. számában közzétett 95.129. számú rendelet 3. pontjában *a*)—*e*) tételek alatt felsorolt díjakat 50%-kal felemelem.

Az ezeknek a díjaknak alapulvétele mellett megszabott többi díjak szintén a felemelt díjak alapján szedendők be a hirdető felektől.

Az idézett rendeletet továbbá azzal egészítem ki, hogy magánhirdetések a posta- és távirdahivatalaknak a közönség által látogatott s az időjárás behatása ellen védett olyan külső részeiben (pl. a közönség közlekedésére szolgáló előcsarnokban, folyosón stb.) is elhelyezhetők, melyek a hivatal, illetve a hirdető iroda megállapítása szerint erre alkalmasak.

Ezt a hivatalok az idézett rendelet megfelelő helyein jegyezzék elő, a megrendelőknek pedig a kívánt felvilágosításokat ily értelemben adják meg.

Budapest, 1921 január hó 8-án.

2.50 K-ás postabélyeg forgalombabocsátása s a „Magyar posta" felirású postabélyegek és portojegyek forgalomból való kivonása tárgyában.

ad 23.475/1920.

Legközelebb 2.50 K értékjelzésű, az országházat ábrázoló, világoskék színű postabélyegek kerülnek forgalomba.

E bélyegeket a posta- és távirdaértékcikkraktárak és postahivatalok a szokott módon rendeljék.

Ez alkalommal az 50 és 60 filléres postabélyegek is megváltoznak. Mindkét értékjelzésű postabélyeg ezután aratási jelenetet ábrázoló rajzzal készül, az 50 filléres bélyeg színe világos fűzöld, a 60 filléresé sötét ibolyaszürke lesz.

A „Magyar posta" felirású összes postabélyegeket, portojegyeket 1921. év június hó végével a forgalomból kivonom.

E határidőn túl a bélyegeket tehát bérmentesítésre használni nem lehet.

A közönség a birtokában lévő ilyen felirású bélyegeket 1921. évi július hó végéig bármely postahivatalnál díjmentesen becserélheti hasonló értékű forgalmi postabélyegekre, 1921. évi július hó 31-én túl a becserélésnek helye nincs.

Készpénzre a bélyegeket semmi körülmények között sem szabad becserélni.

A postahivatalok 1921. évi július hó 31-én a birtokukban levő és a becserélt ily postabélyegeket és portojegyeket küldjék be kicserélés végett a posta- és távirdaigazgatósági értékcikkraktárba, amely azok helyett ugyanolyan értékű forgalombamaradó postabélyeget és portojegyet fog küldeni csereképen.

A havi számadásban ilyenformán értékben nem lesz változás.

Az igazgatósági értékcikkraktárak a készletükben levő s a postahivatalok által beküldött ily postabélyegeket és portojegyeket, bizonylatpár mellett 1921. évi augusztus hó végéig küldjék be a budapesti központi posta- és tárvirda értékcikkraktárba.

A központi értékcikkraktár 1921. évi szeptember hó végéig kimutatás kíséretében közvetlenül a posta- és távirdavezérigazgatóság 2-ik ügyosztályának jelentse e bélyegek és portojegyek készletét.

Budapest, 1921 január hó 12-én.

Korlátozás az Amerikai Egyesült-Államokba irányuló csomagforgalomban.

1402.

A „Posta és Távirda Rendeletek Tára" 1920. évi 78. számában megjelent ad 28.395. sz. rendelet kapcsán közlöm, hogy egyelőre az Amerikai Egyesült-Államokba szóló csomagok csak a Németországon át való szállítási útiránnyal fogadhatók el értéknyilvánitás nélkül és súlyuk az 5 kilogrammot meg nem haladhatja.

A Svájczon át való szállításra sem közönséges, sem pedig nemzetközi csomagok el nem fogadhatók.

Jelen rendeletemet a hivatalok az emlitett rendelet vonatkozó helyein jegyezzék elő.

Budapest, 1921 január hó 15-én.

Változások a távirdatarifákban.

224.

Folyó évi január hó 15-től az Ausztriába, Németországba, Csehországba, Romániába és Jugoszláviába (beleértve mindenütt a megszállott területeket is) szóló táviratok szódíja 1, illetve 2 korona helyett 3 korona, díjminimuma pedig az eddigi 10, illetve 20 korona helyett 30 korona. Sürgős táviratok szódíját háromszorosan kell számítani, díjminimum azonban itt is 30 korona. Igazolványok alapján feladott hírlaptáviratok este 6 órától reggel 9 óráig 50%-os díjmérséklést élveznek.

A hivatalok a legutóbb kiadott távírótarifát ennek megfelelően javítsák ki.

Budapest, 1921 január hó 14-én.

Elveszett hely- és kelti betüzők.

95.694/1920.

A *bátaszéki* postahivatal „A" jelzésű betétszámos és a *bolmányi* postahivatal hely- és kelti betüzői elvesztek.

A postahivatalok az elveszett betüzők lenyomatával esetleg forgalomba kerülő postai küldeményeket és okmányokat a tényállás bejelentése mellett előttes posta- és távirdaigazgatóságukhoz terjesszék fel.

Budapest, 1921 január hó 12-én.

Az országos menekültügyi hivatal és kirendeltségei által feladott állami táviratok dijának hitelezése.

97.170/1920.

Az országos menekültügyi hivatal és ennek kirendeltségei által feladott állami táviratok díjai a „P. és T. R. T." 1920. évi 100. számában megjelent 8367. sz. rendeletben megállapított módon — a m. kir. ministerelnökség terhére hitelezendők.

Budapest, 1921 január hó 9-én.

Hornyánszky V., Budapest.

Hiszek egy Istenben, hiszek egy hazában,
Hiszek egy isteni örök igazságban,
Hiszek Magyarország feltámadásában! — Ámen.

19

MAGYAR KIRÁLYI

POSTA ÉS TÁVIRDA RENDELETEK TÁRA.

KIADJA A KERESKEDELEMÜGYI MAGYAR KIR. MINISTER.

Budapest — *4. szám.* — *1921 január 21.*

TARTALOM:

Beszámolás a központi segélyző bizottság eddigi működéséről.

A m. kir. ministeriumnak 1921. évi 360/M. E. számú rendelete.

Az egész belföldi távíró és távbeszélőforgalom felszabadítása.

Távbeszélgetési díj felemelése a budapest—wieni viszonylatban.

Változások a csekk- és clearingforgalomban.

Változások a kedvezményes, illetve korlátlan szállítás alá eső élelmiszerek jegyzékében.

Beszámolás a központi segélyző bizottság eddigi működéséről.

1.742.

A menekült és nyomorgó posta- és távirdaalkalmazottak központi segélyző bizottsága, mely 1919. évi november 1-én kezdette meg működését, az 1920 évi december 31-ig terjedő 14 hónapi működéséről a következőkben számol be:

1. posta- és távirdaalkalmazottak, magánosok és bankok adományaiból, továbbá hangversenyek jövedelmeiből készpénzben befolyt 1,863.737 kor. 20 fillér
2. norvég adományból . 250.000 „ — „
3. a köztisztviselők nemzeti szövetségétől, az árúforgalmi r.-t. adományából . . 140.000 „ — „

Összesen 2,253.737 kor. 20 fillér.

I. Kiosztott a bizottság pénzbeli segélyben . . . . 1,685.927 kor. 80 fillért
kifizetett, kiosztott ruha és élelmiczikkekre . . . . . 235.539 „ 50 „

Összesen 1,921.467 kor. 30 fillért.

Készpénzkészlete . . 332.269 kor. 90 fillér.

II. Ruházati cikkekben a bizottság kiosztott:

140 teljes babakelengyét, 610 drb egyes babaruha darabot, 114 drb női és gyermekbluzt, 140 drb női és leánygyermekruhát, 232 drb női inget, 80 drb női nadrágot, 56 drb szoknyát, 26 drb női felső nagykabátot, 221 férfi- és fiúöltönyt, 119 drb férfi- és fiúnadrágot, 66 drb férfi- és fiúkabátot, 173 drb férfi és fiúalsónadrágot, 63 pár cipőt, 70 pár harisnyát és 202 drb különféle ruha- és fehérneműczikkeket.

Karácsonyi ajándékul pedig teljesen felruházott Budapesten 72 fiú- és 68 leánygyermeket.

Ugyanezen célból a vidéki igazgatóságoknak kiküldött: 100 pár cipőt, 110 pár harisnyát, 84 drb törülközőt, 126 drb sálat, 178 drb sapkát, 411 drb svettert, 5 drb alsószoknyát, 25 drb érmelegítőt, 20 drb inget és 240 drb szappant.

II. Pénzsegélyben részesített 3253 tisztviselőt, altisztet, postamestert, kiadót, nyugdíjast és özvegyet.

IV. Ruhasegélyben részesített 888 tisztviselőt és altisztet.

V. Kiadott 2560 ingyen ebédet.

Midőn a központi segélyző bizottságnak ezen nagyarányú segélyezését a posta- és távirdaalkalmazottak tudomására hozom és az adományozóknak, valamint a segélyzőbizottságoknak köszönetemet nyilvánítom, egyúttal felkérem a személyzetet, hogy a nyomorgók és menekültek segélyezését oly hathatósan istápoló ezen humánus intézményt a jövőben lehetőleg támogassa.

Budapest, 1921 január hó 19-én.

A m. kir. ministeriumnak 1921. évi 360/M. E. számú rendelete az 1920. évi 9400/M. E. számú rendelettel engedélyezett készpénzmegtérítés kifizetésére megállapított végső határidőnek meghosszabbítása tárgyában.

1.607.

A közszolgálatban álló tisztviselők és egyéb alkalmazottak anyagi helyzetének javítása tárgyában kiadott 1920. évi 2000/M. E. számú rendelettel engedélyezett kedvezményes árú élelmiszerek és kedvezményes árú szén tényleg ki nem adott mennyisége helyett az 1920. évi 9400/M. E. számú rendelettel

(megjelent a Budapesti Közlöny 1920. évi 256. számában) engedélyezett készpénzmegtérítés kifizetésére nézve az 1920. évi 9400/M. E. számú rendelet 10. pontjában 1920. évi december hó 31-ével megállapított határidőt 1921. évi február hó 28-ig meghosszabbítom.

Budapest, 1921 január hó 15-én.

Gróf Teleki Pál, s. k.
m. kir. miniszterelnök.

A m. kir. minisztériumnak ezen rendeletét a „Posta és Távirda Rendeletek Tárá"-nak 1920. évi 87. számában közzétett 192[illegible]. évi 9400/M. E. számú rendelet kapcsán tudomásvétel és miheztartás végett közlöm.

Budapest, 1921 január hó 19-én.

Az egész belföldi távíró- és távbeszélőforgalom felszabadítása.

ad 1.468.

A táviró- és távbeszélőforgalom az ország meg nem szállott egész területén folyó évi január hó 16-tól a belföldi forgalomra az 1.241/1920. számú (l. „P. T. R. T." 1920. évf. 9. sz.) és az ezt kiegészítő későbbi rendeletekben megállapított korlátozások mellett életbe lép.

Az 1.241/920. számú rendeletnek e forgalom szünetelésére vonatkozó határozmányai hatályukat vesztik. Az összes semleges tilalmi zónák tehát megszünnek.

Budapest, 1921 január hó 17-én.

Távbeszélgetési díj felemelése a budapest-wieni viszonylatban.

424.

Az osztrák távolsági távbeszélődíjak felemelése folytán a Budapestről Wiennel folytatott távbeszélgetések díja folyó évi február hó 1-től kezdve 13 korona 50 fillér. Sürgős beszélgetésekért e díj háromszorosa, vagyis: 40 korona 50 fillér jár.

Magánbeszélgetések Wiennel ezidőszerint csak háromszoros díj mellett, mint sürgős beszélgetések folytathatók.

A „Távbeszélő Tarifák és Távbeszélő Üzletszabályzat" 17 oldalán levő V. *B*) táblázat megfelelően javítandó.

Budapest, 1921 január hó 17-én.

Változások a csekk- és clearingforgalomban.

96.973/1920.

A m. kir. pénzügyminister úrral egyetértőleg a postatakarékpénztári készpénzkiutaló csekkek, valamint az összesítő (cumulativ) jegyzékek egyes tételeinek összeghatárát 100.000 koronában állapítottam meg. A postatakarékpénztár csekkszámlatulajdonosok egymásközti átutalási (clearing) forgalmában, továbbá az Osztrák-Magyar bank giróforgalmában kiállított, valamint a leszámolóegylet útján benyujtott csekkeket korlátlan összegről állítja ki és a csekk- és clearing forgalomban eszközlendő utalványozásokra ellenőrzési számszelvény nélküli postatakarékpénztári csekkeket rendszeresített.

Fentiekből kifolyólag felhívom a postahivatalokat, hogy a postatakarékpénztári csekk- és clearingforgalmat szabályozó 3314/1895. eln. K. M. rendelet 24., 25. és 30./c. §§-ait a következőképen helyesbítsék:

A 24. § negyedik bekezdésében az első sorban a „három" szó helyébe a „két" szó lép. Ugyane szakaszban az „utalványból, a szelvényből és ellenőrzési számszelvényből" szöveg, „utalványból és a szelvényből" szöveggel helyettesítendő.

A 25. § nyolcadik, kilencedik és tizedik bekezdése törlendő a „Az összeg hamisításának meggátlása" . . . szavaktól — „az ily csekkek számszelvényei érintetlenül hagyandók" . . . szavakig. A törölt szöveg helyébe a következő szöveg iktatandó be:

„Egy-egy csekk összege a 100.000 koronát általában meg nem haladhatja. A postatakarékpénztár azonban indokolt esetekben kivételesen 100.000 koronánál nagyobb összegű csekkek kiállítását is engedélyezheti.

A 25. § tizenegyedik bekezdéséből a „vagy az ellenőrzési számok téves levágása" szöveg törlendő.

A 30/c. § 4. bekezdésében a „6000" számjegy helyébe 100.000 teendő.

Budapest, 1921 január hó 12-én.

Változások a kedvezményes, illetve korlátlan szállítás alá eső élelmiszerek jegyzékében.

97.210/1920.

Értesítem a postahivatalokat, hogy további intézkedésig a belföldi forgalomban mindennemű hús, tehát friss, elkészített, páczolt, sózott, füstölt stb. állapotban, a kedvezményes díjtételek mellett szállítható.

A postahivatalok jegyezzék ezt elő az 1920. évi „P. és T. R. T." 9. számában közzétett 2405. számú rendelet „Jegyzéké"-ben a következőleg: A 17. pont után írják be: „Mindennemű hús, friss, elkészített, páczolt, sózott, füstölt, stb. állapotban".

A 6. pont alatti „Borjúhús 111.738/918—919/3.", a 27. pont alatt felvett „Marhahús 111.738/918—910/3." és a 34. pont alatt bejegyzett „Sertéshús, mindennemű friss sertéshús, elkészített sertéshús, páczolt, sózott, füstölt hús stb. sertéshús" pedig törlendő.

Budapest, 1921 január hó 14-én.

Hornyánszky V., Budapest.

Hiszek egy istenben, hiszek egy hazában,
Hiszek egy isteni örök igazságban.
Hiszek Magyarország feltámadásában! — Ámen. 21

MAGYAR KIRÁLYI

POSTA ÉS TÁVIRDA RENDELETEK TÁRA.

KIADJA A KERESKEDELEMÜGYI MAGYAR KIR. MINISTER.

Budapest *5. szám.* *1921 január 25.*

TARTALOM:

A személyzeti létszám nyilvántartása.
Változás a csomagok kártérítésében.
Figyelmeztetés az Ausztriába és Németországba szóló értéklevelek díjazására.
Pályázati hirdetmény hivatalvezetői állásra.

A személyzeti létszám nyilvántartása.

442.

I. A személyzeti létszám megállapítása tárgyában a m. évi „P. és T. R. Tára"-nak 44. számában közzétett 13.420. számú rendeletnek hatályon kívül helyezése mellett, a személyzeti létszám folytatólagos és állandó nyilvántartása céljából elrendelem, hogy úgy a kincstári posta- és távirdahivatalok, mint az igazgatóságok (kirendeltségek), a kerületi műszaki felügyelőségek (kirendeltségek), a mellérendelt számvevőségek, a szakoktatási igazgatóság, a püspökladányi oszloptelítő-telep, a központi hivatalok és üzemek, úgyszintén a posta- és távirdavezérigazgatóság fő- és ügyosztályai, a segédhivatal, végül a postaházak építési felügyelősége — az alább közölt minta szerint — havonként, minden hó utolsó napján, létszámkimutatást állítsanak össze.

Ezen létszámkimutatás a kincstári posta- és távirdahivatalok részéről két példányban és legkésőbb a következő hó 5-éig az előttes igazgatósághoz (illetve igazgatósági kirendeltséghez) terjesztendő fel.

Az igazgatóságok (kirendeltségek) a hivatalok által felterjesztett létszámkimutatások egy-egy példányát, az igazgatósági személyzetről kiállított külön létszámkimutatással, amelybe önként érthetőleg az igazgatósági pénztár és segédhivatal személyzete is felveendő, valamint az egész kerületre vonatkozólag egybeállított összesítő létszámkimutatással együtt, minden hó 10-éig a vezérigazgatósághoz terjesztik fel.

A kerületi műszaki felügyelőségek, a mellérendelt számvevőségek, a szakoktatási igazgatóság, a püspökladányi oszloptelítő-telep, a központi hivatalok és üzemek, úgyszintén a posta- és távirdavezérigazgatóság fő- és ügyosztályai, segédhivatala, végül a postaházak építési felügyelősége, a havonként készített kimutatást ugyancsak minden hó 10-éig kötelesek a vezérigazgatóság személyzeti ügyosztályához eljuttatni.

Mindenki annál a hatóságnál, hivatalnál veendő fel a létszámkimutatásba, nevezetesen annak 2-ik rovatába, amelynél illetményeit kapja, vagyis amelynek fizetési jegyzékében fel van véve. Ezáltal elkerülhető lesz, hogy valaki kétszer szerepeljen a létszámban, vagy abból kimaradjon.

A távollevő (3-ik) és az oda kirendelt személyzet (4-ik) rovatába szintén az illető hó utolsó napjának megfelelő állapot irandó be.

A létszámkimutatás 6. „Rendszeresített létszám" című rovata egyelőre — és pedig addig, míg a létszám újbóli megállapítása hivatalból megtörténik — üresen hagyandó.

A létszámkimutatások hátoldalán mindenkor feltüntetendő az írásbeli megbizatás alapján vezetői, vezetőhelyettesi, osztályvezetői, biztosi és gazdai teendőket végző egyének neve és állása.

A létszámkimutatás a közölt minta szerint állítandó össze; e célra az igazgatóság, hivatal stb. részére egyelőre 10 példányt csatolok.

II. Felhívom továbbá az igazgatóságokat, kerületi műszaki felügyelőségeket, a mellérendelt számvevőségeket, a szakoktatási igazgatóságot, a püspökladányi oszloptelítő-telepet és a központi hivatalokat és üzemeket, hogy a f. évi január hó végéről kiállított létszámkimutatás 2-ik rovat számszerű adatainak megfelelően foglalják kimutatásba mindazokat a törvényeken, rendeleteken és szabályokon alapuló rendszeres járandóságokat, amiket a létszámkimutatás 2-ik rovatában feltüntetett alkalmazottak 12 hónap alatt, vagyis 1921. évi január hó 1-étől december hó 31-éig bezárólag élveznek.

Az adatok összeállításánál az évközi fizetés-(bér)-emelkedés figyelmen kívül hagyandó és mindenkinél

Minta a 442—921. sz.-hoz.

Létszámkimutatás a ..... hoz beosztott alkalmazottakról 19.... évi ..... hó ..... éről.

Az állások megnevezése	Jelenleg ott levő azon munkaerők száma, akik illetményeiket ott kapják	Az előző rovatban felvettekből távol van betegség, szabadság, kirendelés vagy más okból	Oda szolgálattételre kirendeltek, akik illetményeiket máshol kapják	Ott tényleg szolgálatot teljesítők száma (2. rovatból levonva a 3. rovat, hozzáadva a 4. rovat)	Rendszeresített létszám	Az állások megnevezése	Jelenleg ott levő azon munkaerők száma, akik illetményeiket ott kapják	Az előző rovatban felvettekből távol van betegség, szabadság, kirendelés vagy más okból	Oda szolgálattételre kirendeltek, akik illetményeiket máshol kapják	Ott tényleg szolgálatot teljesítők száma (2. rovatból levonva a 3. rovat, hozzáadva a 4. rovat)	Rendszeresített létszám
1	2	3	4	5	6	1	2	3	4	5	6
						Áthozat					
Főigazgató						Hivatali igazgató					
Igazgató						Főfelügyelő I. o.					
Főtanácsos						Főfelügyelő II. o.					
Tanácsos						Felügyelő					
Titkár						Főtiszt					
Segédtitkár						Tiszt I. o.					
Fogalmazó						Tiszt II. o.					
						Gyakornok					
Műszaki főigazgató											
Műszaki igazgató						Főellenőr I. o.					
Műszaki főtanácsos						Főellenőr II. o.					
Műszaki tanácsos						Ellenőr					
Főmérnök						Segédellenőr					
Mérnök						Segédtiszt					
Segédmérnök											
						Műszaki főellenőr I. o.					
Számvevőségi főigazgató						Műszaki főellenőr II. o.					
Számvevőségi igazgató						Műszaki ellenőr					
Főszámtanácsos						Műszaki segédellenőr					
Számtanácsos						Műszaki segédtiszt					
Számvizsgáló											
Számellenőr						Főellenőrnő					
Számtiszt						Ellenőrnő					
Számvevőségi segédtisztnő						Segédellenőrnő					
						Segédtisztnő					
Átvitel						Átvitel					

Az állások megnevezése	Jelenleg ott levő azon munkaerők száma, akik illetményeiket ott kapják	Az előző rovatban felvettekből távol van betegség, szabadság, kirendelés vagy más okból	Oda szolgálattételre kirendeltek, akik illetményeiket máshol kapják	Ott tényleg szolgálatot teljesítők száma (2 rovatból levonva a 3. rovat, hozzáadva 4. rovat)	Rendszeresített létszám
1	2	3	4	5	6
Áthozat					
Kezelőaltiszt					
Altiszt I. o.					
Altiszt II. o.					
Főgépész I. o. . . .					
Főművezető I. o. . .					
Garagemester I. o. . .					
Kocsimester I. o. . .					
Főgépész II. o. . . .					
Főművezető II. o. . .					
Garagemester II. o. . .					
Kocsimester II. o. . .					
Kábelmester					
Szakmester I. o. . .					
Vonalmester					
Anyagkezelő					
Csoportvezető I. o. . .					
Gépész					
Gépkezelő I. o. . . .					
Gépkocsivezető . . .					
Kábelszerelő					
Művezető					
Átvitel					

Az állások megnevezése	Jelenleg ott levő azon munkaerők száma, akik illetményeiket ott kapják	Az előző rovatban felvettekből távol van betegség, szabadság, kirendelés vagy más okból	Oda szolgálatte elre kirendeltek, akik illetményeiket máshol kapják	Ott tényleg szolgálatot teljesítők száma (2. rovatból levonva a 3 rovat, hozzáadva a 4. rovat)	Rendszeresített létszám
1	2	3	4	5	6
Áthozat					
Szakmester II. o. . .					
Táv.- és távb.-szer. I. o.					
Vonalfelvigyázó I. o. .					
Csoportvezető II. o. .					
Gépkezelő II. o. . .					
Kazánfűtő					
Kocsikezelő					
Táv.- és távb.-szer. II. o.					
Vonalfelvigyázó II. o. .					
Gyakornokjelölt . . .					
Segédtisztjelölt . . .					
Egyéb napidíjas férfi . (szakképesített)					
Egyéb napidíjas férfi . (szakképesítés nélkül)					
Napidíjas nő . . . . (szakképesített)					
Napidíjas nő . . . . (szakképesítés nélkül)					
Napibéres segédszolga (törzskönyvezett)					
Ideiglenes napibéres kisegítő szolga . . .					
Egyéb napibéres férfi .					
Napibéres nő					
Órabéres (munkás) . .					
Összesen					

oly módon számítandók az egy évre való járandóságok, mintha azok az egész év folyamán változatlanul maradnának. A kinevezett személyzet évi előléptetéséből származó többköltségek számítás útján majdan itt állíttatnak be.

A járandóságok kimutatása az összeállítandó költségvetési előirányzathoz szükséges és ehhez képest különös gondossággal készítendő.

A kimutatás az állami költségvetés részletezésének megfelelően szerkesztendő és az állások egymásutánja a fentemlített létszámkimutatás adatainak kell hogy megfeleljen.

Például: Igazgató van:

6 állás	8000 K fizetéssel	}	5, 2000 K lakpénz
2 „	7200 „ „	}	2, 1800 „ „
6 „	6400 „ „	}	7, természs. lakás.

együttvéve tehát . . . K fizetés; . . . K lakáspénz, továbbá . . . K családi pótlék; . . . K háborús segély; . . . K drágasági segély stb. stb. a különböző állásoknak megfelelően, tehát napidíj, napibér, órabér stb. is.

Megjegyzem, hogy a járandóságokról szóló kimutatásban állásonként ugyanannyi egyént kell kimutatni, mint a január hó végéről összeállított létszámkimutatás 2-ik rovatában.

A két kimutatásnak együttvéve tehát fel kell tüntetni a január hó végei állapotnak megfelelő létszámot és ugyanennek a létszámnak megfelelő összes rendszeresített járandóságokat 12 hónapra.

A posta- és távirdavezérigazgatóság fő- és ügyosztályai, segédhivatala, a postaházak építési felügyelősége és a vezérigazgatóság mellé rendelt központi számvevőség személyzetének évi járandóságairól szóló kimutatást a központi számvevőség állítja össze és terjeszti fel.

Minthogy a járandóságok számszerinti kimutatására sürgős szükség van, felhívom a kincstári posta- és távirdahivatalokat, hogy a f. évi január hó 31-éről összeállított kimutatásokat kivételesen még e hó 31-én igazgatóságukhoz okvetetlenül terjesszék fel, az érdekelt hatóságokat és központi hivatalokat pedig, hogy a létszámkimutatásokat és a járandóságokról készített kimutatásokat okvetetlenül f. é. február hó 5-éig juttassák el a vezérigazgatóság személyzeti ügyosztályához. Figyelmeztetem az igazgatóságokat, az egyéb érdekelt hatóságokat és központi hivatalokat, hogy az oda ideiglenesen beosztott és még be nem osztott azon menekültek, akik járandóságaikat a kerületben, illetve a központi hivataloknál veszik fel, a létszámkimutatásban piros tintával külön kitüntetendők és ezek járandóságai *külön* kimutatandók. Egyúttal felterjesztendő ezen menekülteknek állások szerint összeállított névsora. (Kinevezetteknél beirandó a rangsorszám is).

III. Figyelmeztetem végül az érdekelt hatóságokat és hivatalokat, hogy az odatartozó személyzet névszerinti nyilvántartásainak (cím- és névtár, segédtisztjelöltek, kiadók, hadirokkantak, díjnokok, segédszolgák nyilvántartása stb.) pontos vezetésére kiváló gondot fordítsanak, mert a központi nyilvántartással való összehasonlítás céljából az ottani nyilvántartásoknak időközönként való felterjesztését fogom elrendelni.

A személyzeti létszámkimutatásoknak és általában az összes személyzeti nyilvántartásoknak pontos összeállításáért és állandó pontos kiegészítéséért, valamint a megjelölt határnapokra való beterjesztéséért, az igazgatóságok, kerületi műszaki felügyelőségek és az összes hivatalok vezetőit személyesen teszem felelőssé.

Budapest, 1921 január hó 22-én.

Változás a csomagok kártérítésében.

94.146.

Tekintettel a közönséges csomagok értékhatárának felemelésére és a kézi csomagoknál beállott változásra, a „P. és T. R. T." 1920. évi 73. számában közölt rendeletnek azt a határozmányát, hogy a postahivatalok hatásköre az ajánlott küldemények és a 600 K értéknyilvánítást meg nem haladó csomagok nyomozására és kártalanítására vonatkozó belföldi ügyek tárgyalására terjed ki, — oda módosítom, hogy a hivatalok hatáskörébe az ajánlott küldemények és *értékre való tekintet nélkül a sommás (egyenként nem rovatolt) csomagok nyomozására* és kártérítésére vonatkozó belföldi ügyek tárgyalását utalom.

Figyelmeztetem egyben a hivatalokat, hogy „értékküldemény" kitétel alatt a betét, a V. VV. jelzésű kézi csomagok, értéklevelek és értékdobozok értendők.

A hivatalok a módosítást az előlemlített rendeletben vezessék keresztül, illetőleg „a 600 K értéknyilvánítást meg nem haladó csomagok" vagy hasonló értelmű kitételt „sommás (egyenkint nem rovatolt) csomagok" szavakkal helyettesítsék.

Budapest, 1921 január hó 14-én.

Figyelmeztetés az Ausztriába és Németországba szóló értéklevelek díjazására.

.191.

A „P. és T. R. T." 1920. évi 78. számában megjelent ad 28.395. számú rendelet 1. pontjában az Ausztriába és Németországba szóló értéklevelek és

értékdobozok tarifáját illetően felmerült kételyek el-oszlatása végett közlöm, hogy ezeknél a küldemé-nyeknél az ajánlott levél díján felül a nyilvánított érték minden 300 frankja után az Ausztriába szólók-nál 10, a Németországba szólóknál pedig 15 centime értékdíj számítandó fel. Ezen rendelet hatályba lé-pése óta a „P. és T. R. T." 1920. évi 43. számában megjelent II. ad 13.026. számú rendeletben az érték-eveleknél említett díjminimumok számításának többé helye nincsen.

Jelen rendeletemet a hivatalok a fentemlített rendelet 1. pontjánál (az értéklevelek és értékdobozok tarifája) jegyezzék elő.

Budapest, 1921 január hó 15-én.

Pályázati hirdetmény hivatalvezetői állásra.

1408.

Az újonnan berendezett *Újdombóvár pályaud-vari* posta-távirdahivatalnál a hivatalvezetői állásra pályázatot hirdetek.

Ezen állásra, a szabályszerű átköltözködési illet-ményekre való igényjogosultsággal, jelentkezhetnek minden posta- és távirdaigazgatósági kerületből posta- és távirdafőfelügyelők, felügyelők, továbbá olyan fő-tisztek, akiknek legalább 15 évi szolgálatuk van.

Egyenlő minősültség esetén a hivatalvezetői állásra elsőbbséggel bírnak a megfelelő rangban lévő menekült tisztviselők, akik a háború alatt tábori pos-tánál mint hivatalvezetők, a tartaléktávirdánál pedig mint osztagvezetők működtek, vagy tényleges katonai szolgálatot teljesítettek.

Jelentkezni lehet ezen közlemény megjelenésé-től számítandó két héten belül a pécsi posta-távirda-igazgatóság kaposvári kirendeltségénél.

A társigazgatóságok az írásbeli jelentkezéseket illetékes tárgyalás végett a betöltés iránti javaslat-tételre hivatott pécsi posta-távirdaigazgatóság kapos-vári kirendeltségéhez küldjék.

Budapest, 1921 január hó 19-én.

KORNYÁNSZKY VIKTOR, BUDAPEST.

MAGYAR KIRÁLYI

POSTA ÉS TÁVIRDA RENDELETEK TÁRA.

KIADJA A KERESKEDELEMÜGYI MAGYAR KIR. MINISTER.

Budapest. *6. szám.* *1921 január 29.*

TARTALOM:

A „Wiener Sonn- und Montagszeitung“ című hetilap kiiktása.

Korlátozások a Cseh-Szlovák postaforgalomban.

A Máv. fizetési rendszerbe tartozó posta- és távirdaalkalmazottak által hivatalos kiküldetések alkalmával felszámítható illetmények tárgyában.

Figyelmeztetés a bélyegzőlenyomatok gondos alkalmazására.

A köztisztviselők egészségi állapotának megvizsgálásáért és az erről szóló bizonyítvány kiállításáért szedhető díjak tárgyában.

Távbeszélő előfizetési és hitelezett beszélgetési díjak beszedése.

A csendőrségi távbeszélőállomások berendezési és beszélgetési díjainak hitelezése.

Személyzetiek.

Forgalomköri változások.

Új postahivatalok.

A „Wiener Sonn- und Montagszeitung“ című hetilap kitiltása.

1957.

A Bécsben megjelenő „Wiener Sonn- und Montagszeitung“ című hetilaptól a postai szállítás jogát megvontam.

A postahivatalok ezt a lapot a kitiltott sajtótermékek módjára kezeljék.

Budapest, 1921. évi január hó 21-én.

Korlátozások a cseh-szlovák postaforgalomban.

1055.

A „Posta- és Távirda Rendeletek Tára“ 1920. évi 100. számában közölt ad 96.168. számú rendelet kapcsán közlöm, hogy a cseh-szlovák posta értesítése szerint a Magyarországban megjelenő s a Magyarországtól elszakított területekre szóló hírlapok s nyomtatványküldemények a cseh-szlovák posta szállításából további intézkedésig ki vannak zárva.

A postahivatalok jegyezzék elő e módosítást a fentemlített rendeletnél.

Budapest, 1921. január hó 20-án.

A Máv. fizetési rendszerbe tartozó posta- és távirdaalkalmazottak által hivatalos kiküldetések alkalmával felszámítható illetmények.

96.965/1920.

Az állami tisztviselők és egyéb alkalmazottak által a hivatalos kiküldetéseknél felszámítható illetmények tárgyában kiadott és az 1920. évi „P. és T. R. Tára“-nak 90-ik számában közzétett 9700. M. E. számú kormányrendelet kapcsán, a Máv. fizetési rendszerbe tartozó posta- és távirdaszemélyzet hivatalos kiküldetéseknél felszámítható napidíjait 1920. évi november hó 1-től kezdődő hatállyal a következőkben állapítom meg:

I. Forgalmi személyzet.

1. A Máv. fizetési rendszerű III. és IV. fizetési osztályba tartozó posta- és távirdahivatali igazgatók és I. osztályú főfelügyelők részére 160 korona.

2. A Máv. rendszerű V. és VI. fizetési osztályba tartozó II. osztályú posta- és távirdafőfelügyelők és felügyelők részére 140 korona.

3. A Máv.-rendszerű VII., VIII. és IX. fizetési osztályokba tartozó posta- és távirdafőtisztek, I. és II. oszt. tisztek részére, valamint a forgalmi tisztviselőktől megkívánt, vagy magasabb iskolai képzettséggel rendelkező napidíjas és segélydíjas posta- és távirdaalkalmazottak részére 120 korona.

II. Üzemi, kezelési és műszaki üzemi személyzet.

1. Az I. és II. oszt. posta- és távirdafőellenőrök, I. és II. osztályú műszaki főellenőrök és a főellenőrnők részére 140 korona.

2. A posta- és távirdaellenőrök, segédellenőrök, segédtisztek, műszaki ellenőrök, műszaki segédellenőrök, műszaki segédtisztek, ellenőrnők, segédellenőrök és segédtisztnők részére 120 korona.

3. A posta- és távirdaüzemi személyzettől megkívánt iskolai és székképzettséggel rendelkező napidíjas személyzet részére 100 korona.

4. Szakképesítéssel nem rendelkező díjnokok részére 90 korona.

III. Altiszti és műszaki segédszemélyzet.

1. I. oszt. posta- és távirdafőgépész, I. oszt. főművezető, I. oszt. garagemester, I. oszt. kocsimester részére 100 korona.

2. Kezelő altisztek, II. osztályú főgépészek, II. oszt. főművezetők, II. oszt. garagemesterek, II. oszt. kocsimesterek, kábelmesterek, I. oszt. szakmesterek és vonalmesterek részére 90 korona.

3. Az I. oszt. posta- és távirdaaltisztek, anyagkezelők, I. oszt. csoportvezetők, gépészek, I. oszt. gépkezelők, gépkocsivezetők, kábelszerelők, művezetők, II. oszt. szakmesterek, I. oszt. távirda- és távbeszélő szerelők és az I. oszt. vonalfelvigyázók részére 80 korona.

4. A II. oszt. posta- és távirdaaltisztek, II. oszt. csoportvezetők, II. oszt. gépkezelők, kazánfűtők, kocsikezelők, II. oszt. távirda- és távbeszélő szerelők és a II. oszt. vonalfelvigyázók részére 70 korona.

5. A napibéres és havibéres posta- és távirdaalkalmazottak részére 60 korona.

IV. Órabéres személyzet.

1. A műszaki üzemi személyzettől megkívánt iskolai és szakképzettséggel rendelkező órabéres alkalmazottak részére 90 korona.

2. Az órabéres szakiparosok részére 80 korona.

3. A betanított munkások és női ipari munkások részére 70 korona.

4. A segédmunkások részére 60 korona.

Egyebekben az 1920. évi 9700/M. E. számú kormányrendeletben foglalt rendelkezések az irányadók.

Önként értetődik, hogy fenti kiküldetési napidíjak a mozgó- és kalauzpostával utazó alkalmazottakra nem vonatkoznak.

Minthogy a Máv. fizetési rendszerbe tartozó alkalmazottak kiküldetési napidíjainak a fentiek szerint történt megállapítása 1920. évi november hó 1-től kezdődő hatállyal bír, felhívom az utalványozási joggal felruházott posta- és távirdahatóságokat, hogy a már esedékessé vált különbözeteket állapítsák meg és az érdekelteknek haladéktalanul fizessék ki.

Ezen rendeletemmel az 1920. évi „P. és T. R. Tára" 41-ik számában közölt 9.079/920. számú rendeletem hatályát veszti.

Budapest, 1921 január hó 19-én.

Figyelmeztetés a bélyegzőlenyomatok gondos alkalmazására.

1170.

Napirenden vannak indokolt panaszok és felszólalások, hogy a postahivatalok a postaküldeményeket általában rosszul betüzik le. A betüző lenyomatok sok esetben halványak, elmosódottak, sőt igen gyakran olvashatatlanok. Az ily felületes és hiányos betüzés, amellett, hogy a frankójegyekkel való visszaélés lehetővé tételével a kincstár anyagi érdekeit nagy mértékben veszélyezteti, a közönség érdekeit is sérti, sőt üzleti ügyekben annak károsodását is maga után vonhatja.

Az ez ügyben régebben megjelent rendeletek (l. a „P. és T. R. T." 1913. évi 21. és 39., valamint az 1918. évi 13. számokat) részletesen körülírják a küldemények betüzésénél követendő eljárást.

Az idézett rendeletek szerint a betüzéshez elsősorban jóminőségű bélyegzőfestéket kell alkalmazni. Régi, beszáradt és idegen anyagokkal felhigított festőanyag használata mellőzendő. A központi anyagraktár megfelelő minőségű festékkel jelenleg már el van látva, s a hivatalokat ki tudja elégíteni, feltéve, hogy az egyes hivatalok esetről esetre csak kisebb mennyiséget rendelnek.

A bélyegzőfesték a dobozban jól bedugaszolva, napfény és melegtől védve tartandó; használatbavétel előtt jól fel kell azt rázni, hogy a leülepedett festőanyag a folyadék alkatrészeivel elvegyülhessen. A párnát nem kell festékkel átitatni, elég néhány cseppet esetről esetre ráönteni, s ezt azután a párna felületén kefével egész vékony réteggé kell szétkenni.

A bélyegzőpárnák a napfény szárító hatásától, továbbá portól, piszoktól óvandók, használatonkivüli állapotban pedig befödendők.

A bélyegzők kőolajjal és kefével minden másodnapon gondosan tisztítandók, s hetenként egyszer lúgban vagy szódaoldatban kiáztatandók. Az ehhez szükséges kevés kőolaj jelenleg már nagyobb nehézség nélkül ott is beszerezhető, ahol a hivatal világítási célokra kőolajellátmányt nem kapott. A tartós használat folytán eltompult bélyegzők élesítése, illetve kicserélése iránt az előttes igazgatósághoz előterjesztés teendő.

A betüzést a közegek gondosan végezzék és az mindig gummi vagy nemezalátét párnán történjék.

A bélyegző nem magasból ütendő a küldeményre, hanem közelről, mert csak így lehet biztosan tiszta és olvasható lenyomatot elérni. Az esetleg nem sikerült lenyomat mellé másik alkalmazandó.

Azok a hivatalok, melyek levélbetűzőgépet, vagy utalványbetűzőgépeket használnak, e gépek karbantartására és helyes kezelésére kiváló gondot fordítsanak, annál is inkább, mert e gépek egyöntetű tömegmunkájánál a hibás betűzés hátrányai hatványozottan jelentkeznek.

Újabb panaszok megelőzése céljából utasítom a hivatalvezetőket és postamestereket, hassanak oda, hogy egyrészt a bélyegzőeszközök rendbentartásával a tiszta betűzőlenyomatok technikai előfeltétele meglegyen, másrészt, hogy személyzetük a betűzésnél kellő gondossággal járjon el, annál is inkább, mert a fentemlített rendeletek értelmében az igazgatóságok kötelességévé tettem, hogy a bélyegzést felületesen végző közegek ellen esetről esetre szigorúan járjanak el.

Budapest, 1921 január hó 20-án.

A köztisztviselők egészségi állapotának megvizsgálásáért és az erről szóló bizonyítvány kiállításáért szedhető díjak tárgyában.

1714.

A m. kir. népjóléti minister úr folyó évi december hó 2-án 36.374/I. *A*) szám alatt valamennyi törvényhatóság első tisztviselőjéhez intézett körrendeletével a köztisztviselők egészségi állapotának megvizsgálásáért és az erről szóló bizonyítvány kiállításáért szedhető díjat további intézkedésig 20, azaz *Húsz* koronában állapította meg.

Budapest, 1920. évi december hó 28-án.

A minister rendeletéből:
Ott s. k.,
ministeri tanácsos.

Budapest, 1921 január hó 22-én.

Távbeszélő előfizetési és hitelezett beszélgetési díjak beszedése.

95.624/1920.

Abból a célból, hogy a hivatalok az előre esedékes távbeszélő előfizetési és az utólag fizetendő előző havi hitelezett beszélgetésekről kiállított nyugták összegét egyszerre és egyidőben szedhessék be s ezzel a külön-külön való beszedés kétszeres munkája elkerültessék, megengedem, hogy az előfizetési díjak nem az előző hó utolsó 10 napján a naptári hó 1-sö napjáig, hanem ugyancsak előre az esedékességi hónap 1—8. napja között legyenek beszedhetők.

A hivatalok ennek értelmében a „Távbeszélő Tarifák" és „Távbeszélő Üzletszabályzat" 14. §-át a következőkép módosítsák:

a) az 1. pont első bekezdésében töröljék a „naptári hónap első napjáig" szavakat s írják be helyettük „legkésőbb az esedékességi hónap 8-ik napjáig" szöveget.

b) a 2. pont első bekezdésében „az esedékességet megelőző hónap utolsó tíz napján" szavakat „az esedékességi hó első nyolc napján" szövegre helyesbítsék.

Ez alkalommal felhívom a hivatalokat, hogy a díjbeszedést kellő időben oly módon készítsék elő, hogy a körül késedelmek ne legyenek.

Budapest, 1921 január hó 20-án.

A csendőrségi távbeszélőállomások berendezési és beszélgetési díjainak hitelezése.

242.

Az ügyvitel és elszámolás egyszerűsítése céljából a belügyminister úrral egyetértőleg elhatároztam, hogy a m. kir. csendőrség részére berendezett távbeszélő állomások után esedékes berendezési díjak, valamint az ezen állomásokról kezdeményezett távolsági beszélgetések díjai a belügyi tárca terhére könyvi átvezetés útján központilag számoltassanak el.

Felhívom ennélfogva a hivatalokat, hogy a szóbanforgó díjaknak készpénzben való szedését (ideértve a netáni hátralékokat is) szüntessék meg és ezen díjak nyilvántartására, továbbá beszedésére nézve a „P. és T. R. T." 1914. évi 32. számában közzétett 41.173., illetve az 1905. évi 18. számban megjelent 29.179. számú rendeletben foglaltakat tekintsék irányadónak.

A fentemlített díjak beszedésére és elszámolására vonatkozó változást a „Távbeszélő Tarifák" és „Távbeszélő Üzletszabályzat" 14. és 42. §-ainak végén megfelelően jegyezzék elő.

Budapest, 1921 január hó 20-án.

SZEMÉLYZETIEK.

1279.

A kereskedelemügyi m. kir. minister *Nasch Gyula* posta- és távirdaszámvizsgáló ellen, az úgynevezett tanácsköztársaság ideje alatt tanusított magatartása miatt folyamatba tett eljárást terhelő adatok hiányában megszüntette.

Budapest, 1921 január hó 22-én.

1280.

A kereskedelemügyi m. kir. minister *Vlád János* posta- és távirdatanácsos ellen az úgynevezett tanácsköztársaság ideje alatt tanusított magatartása miatt folyamatba tett eljárást terhelő adatok hiányában megszüntette.

Budapest, 1921 január hó 22-én.

1276.

A kereskedelemügyi m. kir. minister *Király József* posta- és távirdaszámtanácsos ellen az úgynevezett tanácsköztársaság ideje alatt tanusított magatartása miatt folyamatba tett eljárást terhelő adatok hiányában megszüntette.

Budapest, 1921 január hó 22-én.

Kineveztettek postamesterekké:

a budapesti kerületi igazgatóság kerületében:

Borsányi Antal Alattyánra, Szalay Juliánna Kislángra, Balázs István volt pt.-segédtiszt Turára;

a miskolczi kerületben:

Jancsó Gyula Bánrévére;

a pécsi kerületben:

Özv. Okos Gézáné szül. Kuncze Gizella Kaposmérőre, özv. Lengyel Rezsőné Magyaratádra;

a soproni kerületben:

Tóth Mária Gábriella pt.-segédtisztnő Csajágra, Palotay Lujza Dunakilitire, Szocsics Jenőné szül. Dávid Irma Viszákra.

Postaszállítással megbizatott:

Tihanyi Vazul pt.-felügyelő Bonyhádon, Frisch László Tapolcán.

Áthelyeztettek:

Özv. Medzihradszky Gáspárné Nagyszalontáról Budapestre (Budapest 69. sz. hiv.), Szilágyi Gyula Báziásról Dunabogdányra, Okolicsányi Márta Nagydobróczról Banára, Bodó Boldizsárné szül. Szilvássy Ilona Tarról Csolnokra, Anderkó Erzsébet Érzelindről Napkorra, Koreck Richárdné Bánrévéről Tiszalökre, Maksay Eöse Elemér Jolsváról Simontornyára, Balázs János Ungvárról Celldömölkre, Szlivka Ferencné Nagykemencéről Tényőfalura, özv. Lévay Béláné Lajtaújfaluról Tésre, Veres Béla Győrről (4. sz. hiv.) Zirczre.

A tiszti szerződés felmondatott:

Wagner Raymondné menekült bácsordasi, Sándor Irma menekült dédai, Trandaffy Sándorné menekült dolovai, özv. Szauder Jánosné menekült hanusfalvai, Völgyessy József menekült királymezői, Inzsől Jánosné menekült nagykosztolányi, Bucseg Ilona menekült ötösbányai, Horváth Róbert menekült szepesbélai, Fodor Katalin menekült turzófalvai, Páskády Györgyné szül. Tötös Ilona vállaji, Kossuth Vilma felsőbalogi, Karácsonyi Kálmán menekült szepesszombati, Nagy Lajosné menekült vingárdi, Tabak Pál mezőcsokonyai postamestereknek.

Elbocsáttatott:

Mikola László hevesi, Kis Márton salomvári, Miklós Gyuláné szül. Cseke Róza somogysámsoni és Steidl Endréné tiszaderesi postamester.

Állásáról lemondott:

Vágási János egerszoláti postamester.

Meghalt:

Balogh János jászberényi postaszállító.

Forgalomköri változások.

Botpalád	kk.	Szatmár	vm.	u. t. Tiszabecs
Garbolcz	„	„	„	u. t. és u. p. Gacsály
Gebe	„	„	„	u. t. Nyirmegyes
Kishodos	„	„	„	u. t. és u. p. Gacsály
Kispalád	„	„	„	u. t. Tiszabecs u. p. Botpalád
Magosliget	„	„	„	u. t. és u. p. Tiszabecs
Méhtelek	„	„	„	u. p. Gacsály
Mérk	„	„	„	u. t. Vállaj
Milota	„	„	„	u. t. Tiszabecs
Nagyhodos	„	„	„	u. t. és u. p. Gacsály
Penészlek	„	„	„	u. t. Nyirbéltek
Rozsály	„	„	„	u. t. Gacsály
Tiszabecs	„	„	„	Γ
Tiszacsécse	„	„	„	u. t. Tiszabecs
Uszka	„	„	„	u. t. és u. p. Tiszabecs
Zajta	„	„	„	u. t. és u. p. Gacsály

Mátraverebély postaügynökség E. h. ezentúl Kisterenye
Pusztagyende „ E. h. „ Tiszaroff.

Uj postahivatalok

Németországban a következő helyeken léptek életbe:

Díjnégyszög	A postahivatal neve	Ország és postafőigazgatósági kerület
2343	**Faurndau Würt.**	**Würtemberg, Stuttgart**
2222	**Hanweiler** (Saar)	**Poross, Trier**
2516	**Julbach**	**Bajor, Landshut**
2149	**Lindenhardt**	**Bajor, Bamberg**
2242	**Röthenbach bei Schweinau**	**Bajor, Nürnberg**
186	**Meldienen** (Kr. Goldap.)	**Poross, Gumbinen**
2178	**Sonderhofen**	**Bajor, Würzburg**
1368	**Warmen** (Ruhr)	**Poross, Dortmund**

A következő németországi postahivatalok elnevezése megváltozott:

A postahivatal neve eddig:	A postahivatal neve ezentúl:
Berolzheim (Mittelfranken)	**Markt Berolzheim.**
Grunau (Bez. Danzig)	**Grunau** (Kr. Marienburg Westpr.)
Uerzig (Mosel)	**Ürzig** (Mosel)

Az alábbi németországi postahivatalok ezentúl a következő közelebbi megjelölést viselik:

A postahivatal neve eddig	A postahivatal neve ezentúl
Paaris	**Paaris** (Ostpr.)
Schwirblienen	**Schwirblienen** (Kr. Ragnit)

Megszünt németországi postahivatalok: Bad Orb Übungsplatz, Ellnschönen, Glasewitz, Göppingen—Faurndau, Günne (Kr. Sonst), Münsingen Übungsplatz, Zwingenberg (Baden).

Gross-Schwülper (Kr. Gifhorn) postahivatal a braunschweigi **postafőigazgatóság** kerületébe osztatott be.

PÁLYÁZATI HIRDETMÉNYEK.

Postaügynöki állásra, szerződés mellett.

Postatávirda-igazgatósági kerület	A postaügynökség neve	Jellege	Vármegye	Évi járandóság			Szállít			
				munkajutalék	szállítási átalány	falujáró levélhordói átal.	hova	távolság	milyen járattal	naponkint hányszor
				korona				km		
Sopron	Csém	P	Vas	300	—	—	—	—	—	—
„	Olaszfalu	P	Veszprém	300	300	—	Zircz	3·85	gyalog	1-szer

Az általános feltételeket lásd a „P. és T. R. T." f. évi 2. számában.

A sajátkezűleg írt pályázati kérvények születési, iskolai és erkölcsi bizonyítványokkal, valamint a foglalkozást (állást), illetve nyugdíjas állapotot igazoló okmányokkal felszerelve, a soproni posta- és távirda-igazgatósághoz 1921. évi február hó 18-ig nyujtandók be.

Hornyánszky V., Budapest.

MAGYAR KIRÁLYI

POSTA ÉS TÁVIRDA RENDELETEK TÁRA.

KIADJA A KERESKEDELEMÜGYI MAGYAR KIR. MINISTER.

Budapest. *7. szám.* *1921 január 31.*

TARTALOM:

Statisztikai adatgyűjtés a posta- és távirdahivatalok 1920. évi berendezéséről és forgalmáról.
A Nagybritanniába szóló csomagoknál expresskézbesítés kérhető.
A m. kir. postatakarékpénztár 1920 december havi forgalma.
A közszolgálati alkalmazottak anyagi helyzetének javításáról (kedvezményes ellátásban való részesítéséről) szóló 1920. évi 2000. M. E. számú rendelet módosítása tárgyában.
Postai díjszabás megváltoztatása Ausztriában.
Személyzetiek.
Kiegészítés a távirda- és távbeszélőhivatalok névsorához.

Statisztikai adatgyűjtés a posta- és távirdahivatalok 1920. évi berendezéséről és forgalmáról.

98.

Az utoljára 1918. évi januárban az 1917. évre felvett általános (évi) statisztikát e hó folyamán az 1920. évre vonatkozóan fel akarom vétetni.

Felhívom ezért a postahivatalokat a következőkre:

1. A posta- és távirdahivatalok a berendezésükre és forgalmukra vonatkozó mult évi statisztikai adatokat úgy állítsák össze, amint ez legutóbb 1918. évi január havában történt.

2. Az ehhez szükséges adatívet, berendezési, forgalmi és távirat-statisztikai gyűjtőívet (1075., 1071., 1073. és 1183. nyomt.-sz.) a hivatalok két-két példányban a posta- és távirdavezérigazgatóság 4. ügyosztályától kapják meg. Az íveket lelkiismeretesen kitöltve, azokból egy-egy példányt legkésőbb február hó 28-ig ugyanoda terjesszenek fel, a másodpéldányokat pedig irattárukban őrizzék meg.

3. A berendezési statisztika (1071. ny.-sz.) kitöltésére nézve az adatíven idézett s a „P. és T. R. T." 1904. évi 46. számában közzétett 82.344. sz. rendelet szolgál útmutatóul. Amely rovat a hivatalt nem illeti, azt hagyja üresen; a hivatalt érdeklő rovatba pedig, ha igennel kell válaszolnia, egy függélyes vonást (1-est) jegyezzen be.

4. A nem kincstári hivatalok azt, hogy hivataluk mily osztályú, római (I—IV.) számmal jelezzék.

5. A 3-ik rovatban (a hivatal főfoglalkozása) csak az alrovatot, t. i. azt töltsék ki, amely a hivatal főfoglalkozását jelzi. Pl. a teljes szolgálatú hivatalok a „felvétel és leadás" alrovatot, a nagyobb városokban működő felvevő hivatalok, amelyeknek főfoglalkozása a felvétel és csak mellékesen foglalkoznak kézbesítéssel is, a „felvétel" alrovatba jegyzik az 1-est.

6. A kincstári hivatalok a személyzetre vonatkozó 20. és 21. rovatokban mindig csak a december 31-iki állapotnak megfelelő *engedélyezett* létszámot tüntessék ki, tekintet nélkül arra, hogy a létszámból betegség vagy szabadságolás következtében hiányzik-e valaki. Az engedélyezett létszámon felül ideiglenesen alkalmazott napidíjas tiszti vagy szolgai személyzetet a „Jegyzet" rovatban (42. sz.) kell kimutatni. Amennyiben az említett 20. és 21. számú rovatokban hiányzana valamely újabban rendszeresített állás, annak pótlólag nyissanak ott új alrovatot.

7. Az adatív (1075. ny.-sz.) kitöltésénél ügyeljenek a hivatalok, hogy az ott közölt adatoknak pontosan egyezniök kell a berendezési (1071. sz.) forgalmi (1073. sz.) és távirati (1183. sz.) statisztika megfelelő adataival.

8. A távbeszélőre vonatkozó összes statisztikai adatokat a hivatalok úgy az adatívből, mint a berendezési és forgalmi statisztikából hagyják ki; ezen adatokat a majd annak idején pótlólag kiküldendő távbeszélő statisztikai adatívre fogják rávezetni.

9. Ha a hivatal ellenőrzése alá gyűjtőhely vagy ügynökség tartozik, az ezek forgalmáról külön felvett adatokat adja a hivatal saját forgalmi adataihoz és azok összegét a maga kimutatásában tüntesse ki.

Budapest, 1921 január hó 25-én.

A Nagybritanniába szóló csomagoknál expresskézbesítés kérhető.

525.

A „P. és T. R. T." 1920. évi 2. számában megjelent 23.185. számú rendelet kapcsán értesítem a hivatalokat, hogy a Nagybritanniába szóló nemzetközi csomagoknál expresskézbesítés kérhető. Az expresskézbesítés díja 50 centime.

Ezt a rendeletemet a hivatalok a fentemlített helyen jegyezzék elő.

Budapest, 1921 január hó 20-án.

A m. kir. postatakarékpénztár 1920 december havi forgalma.

2195.

A *takaréküzletben* a betétek összege 36.721,603 kor. 88 fillérrel haladta túl a visszafizetések összegét. A betétek állománya ezzel 1920 december hó végén 1,108.854.041 kor. 82 fillért tett ki. A betevők száma e hóban 17-tel apadt s összes számuk e hó végén 1.233,290.

A *csekk- és clearing-üzletben* a betétek összege 235.050,165 kor. 09 fillérrel múlta felül a visszafizetések összegét. A csekkbetétek állománya ezzel 1920 december hó végén 1,642.713,543 kor. 32 fillért tett ki. A csekkszámlatulajdonosok száma e hóban 169-el növekedett s a fennálló csekkszámlák száma e hó végén 36,548.

A m. kir. postatakarékpénztár havi összforgalma a két üzletágban 638,980 tétel s 9.026 246,557 kor. 97 fillér; összes betéteinek állománya pedig a hó végén 2,751.567,585 kor. 14 fillér.

Az *értékpapirüzletben* 1920 december hó végéig kiállíttatott 271,356 járadékkönyvecske, melyekre összesen 230.734,664 kor. név. értékpapir van az intézetnél elhelyezve. A felek részére vásároltatott és elküldetett e hó végéig 761.172,271 kor. név. különböző értékpapir. Az intézet értékpapirállománya állampapirokban és záloglevelekben 1920 december hó 31-én 936.539,180 korona névértéket tett ki.

Budapest, 1921 január hó 23-án.

A közszolgálati alkalmazottak anyagi helyzetének javításáról (kedvezményes ellátásban való részesítéséről) szóló 1920. évi 2000. M. E. számú rendelet módosítása

2243.

A m. kir minisztérium 1921. évi 580. M. E. számú rendelete szerint a minister tanácsnak 1921. évi január hó 12-én tartott ülésében hozott határozata alapján a közszolgálatban álló tisztviselők és egyéb alkalmazottak (nyugdíjasok, özvegyek és árvák) részére a kedvezményes árú burgonyából családtagonként és havonként kiszolgáltatandó mennyiséget, a rendelkezésre álló készletek elégtelensége folytán, az 1920. évi 2000 M. E. számú rendelet 2. §-ban (l. „P. és T. R. T."-nak 1920. évi 64. szám) foglaltaktól eltérőleg 1921. évi január hó 1-től kezdődőleg 8 kg-ban állapította meg.

Budapest, 1921 január hó 25-én.

Postai díjszabás megváltoztatása Ausztriában.

Értesítem a hivatalokat, hogy az osztrák postaigazgatás a postai díjakat a folyó évi február 1-től kezdődő hatállyal felemelte.

A „P. és T. R. T." 1920. évi 32. számában megjelent 9.276. számú rendeletben közölt díjszabást ennélfogva hatályon kívül helyezve közlöm, hogy folyó évi február hó 1-től az Ausztriából Magyarországba irányuló postai küldemények díjszabása a következő:

1. Levél 20 grammig 2 osztrák korona,
   további 20 gr-ként 50 osztrák fillér (Heller).
2. Levelezőlap vagy a válaszos levelezőlap egyegy része 1 korona.
3. Nyomtatvány:
   50 grammonkint rendes alakban 40 H.,
   50 gr-kint terjedelmes (tekercs) alakban 80 H.,
   sürgős továbbítás kikötése esetén darabonkint sürgősségi pótdíj 10 H.
4. Áruminta:
   50 grammonkint 40 H.,
   de lagalább 1 korona.
5. Üzleti papir:
   50 grammonkint rendes alakban 40 H.,
   50 grammonkint terjedelmes alakban 80 H.,
   de legalább 2 korona.
6. Ajánlási díj 2 korona.
7. Értéklevél:
   a) hasonló súlyú ajánlott levél díja,
   b) értékdíj minden 3000 korona, vagy annak töredéke után 5 K.
8. Kézbesítési értesítő (térti vevény) díja 2 K., utólag kérve 4 K.
9. Tudakozvány díja 3 K.
10. Expresskézbesítés díja 2 K 50 H.
11. Csomagok:
   a) súlydíj:

5	kilogrammig	30 K	(terjedelmes	45 K)
10	„	60 „	„	90 „
15	„	90 „	„	135 „
20	„	120 „	„	180 „

   b) értéknyilvánítás esetében értékdíj minden 3000 korona vagy annak megkezdett része után 5 K,
   c) expresskézbesítés kikötése esetén expresskézbesítési díj 25 K.

A részben vagy egészben bérmentesítetlen levélpostai küldemények portojának megállapításánál 1 osztrák fillér (Heller) 1 magyar fillérrel veendő egyenértékűnek s ezért minden hiányzó Heller fejében annak kétszeresét, azzaz 2 magyar fillér portot kell beszedni.

Megjegyzem, hogy a hírlapok szállítási díját az osztrák postaigazgatás a folyó évi április hó 1-ével kezdődő hatállyal 50%-al felemelte. Amennyiben ezen díjakat bélyegekkel kell leróni, a díjak a mondott időponttól fogva lesznek:

50 grammonkint 15 H.,
35 grammig azonban 09 H.

Addig azonban, míg ezen utóbb említett díjszabás hatályba, lép a „P. és T. R. T." 1920. évi 45. számában megjelent 13.735. számú rendeletben közölt díjszabás marad érvényben.

Jelen rendeletemet a hivatalok az említett rendeleteknél jegyezzék elő.

Budapest, 1921 január hó 26-án.

SZEMÉLYZETIEK.

1873.

A „Posta és Távirda Rendeletek Tára“ 1920. évi december hó 8 iki 94. számában megjelent közleménybe a posta- és távirdafogalmazók rangsora tévesen került be. Későbbi esetleges félreértések elkerülése céljából közlöm, hogy a kinevezett posta- és távirdafogalmazók helyes rangsora a következő:

dr. Nagy Miklós, *Laky Károly*, *dr. Kiss Kálmán*.

Budapest, 1921 január hó 25-én.

Kiegészítés a távirda- és távbeszélőhivatalok névsorához.

911.

I. Újonnan nyílt távirdák, távbeszélők és táviratkézbesítésre felhatalmazott vasúti távirdák.

Tételszám	A hivatal neve	Vármegye	Posta- és távirdaigazg. kerület	A vasút, illetve üzletvezetőség megnevezése	Állami szolgálati jellege: távirda	Állami szolgálati jellege: távbeszélő	Vasúti távirda v. távb.: a hol állami távirda van	Vasúti távirda v. távb.: a hol állami távirda nincs	Magántávirda	Hívójel	A vezeték száma melybe a vezeték kapcsolva van	Közvetítő hivatalok	Megnyílt	Díjnégyszögszám	Megjegyzés	Miniszteri (vezérigazg.) rendelet száma
1	2	3	4	5	6	7	8	9	10	11	12					
1	Abaujvár . .	Torna-Abauj	Mi	—	—	L	—	—	—	B	2413	Göncz	1920 IX/14.	3502	—	96858/1920.
2	Beled . . .	—	—	—	—	L	—	—	—	—	4946	—	1920 XI/3.	4083	Kiegészítés	95063/1920.
3	Bük	—	—	—	—	L	—	—	—	—	4945	—	1920 XI/25.	4165	Kiegészítés	95063/1920.
4	Drégelypalánk	Hont	Bp ker	—	—	L	—	—	—	D	2184	Balassa-gyarmat	1920 IX/9.	3746	—	9984/1920.
5	Gyüre . . .	—	—	—	—	L	—	—	—	—	5009	—	1920 XI/14.	3695	Kiegészítés	95848/1920.
6	Jánk	—	—	—	—	L	—	—	—	—	5057	—	1920 VIII/25.	3764	Kiegészítés	96251/1920.
7	Kölcse . . .	—	—	—	—	L	—	—	—	—	5060	—	1920 VIII/15.	3697	Kiegészítés	96251/1920.
8	Nagyecsed . .	Szatmár	De	—	—	L	—	—	—	—	5056	Mátészalka	1920 VIII/27.	3829	—	96251/1920.
9	Nagylaki kendergyár . .	Csanád	Sze	—	—	L	—	—	—	K	3252	Makó	1920 X/8.	4831	—	95062/1920.
10	Nagylónya .	Bereg	De	—	—	L	—	—	—	—	3568	Vásárosnamény	1920 VII/31.	3568	—	96251/1920.
11	Nyírábrány .	—	—	—	—	L	—	—	—	—	3513	—	1920 XI/28.	3962	Kiegészítés	95472/1920
12	Nyírbéltek . .	Szabolcs	De	—	—	L	—	—	—	—	5014	Nyíregyháza	1920 VIII/7.	3896	—	96251/1920.
13	Nyírlugos . .	Szabolcs	De	—	—	L	—	—	—	—	5014	Nyíregyháza	1920 VIII/6.	3896	—	96251/1920
14	Porcsalma . .	—	—	—	—	L	—	—	—	—	5061	—	1920 VIII/24.	3830	Kiegészítés	96251/1920.
15	Tiszabecs . .	Szatmár	De	—	L	L	—	—	—	C	673 5060	—	1920 VIII/16.	3697	—	96251/1920.
16	Turistvándi .	—	—	—	—	L	—	—	—	—	5060	—	1920 VIII/4.	3696	Kiegészítés	96251/1920.
17	Záhony . . .	Ung	De	—	—	L	—	—	—	—	4997	Kisvárda	1920 VII/29.	3567	—	96251/1920.

II. Egyéb változások.

1. Bekapcsoltattak: Nyírbátor, Csenger és Porcsalma a 649. sz. távíróvezetékbe levelezésre (96.251/1920.); Vásárosnamény a 640/643. sz. távíróvezetékbe levelezésre (96.251/1920); Fehérgyarmat a 651. sz. távíróvezetékbe levelezésre (96.251/1920); Jánk a 651/673. sz. távíróvezetékbe levelezésre (96.251/1920).

Bagamér a 3056. sz., Hatvan 1. és Miskolcz 1. a 2185. (92.014/1920.), Győr 1., Pápa és Czelldömölk a 3499. sz. (92.241/1920.), Dombóvár és Komló az 5549. sz. (29.311/1920.), Nyírbátor, Mátészalka és Vásárosnamény a 3510. sz., Mátészalka, Fehérgyarmat, Győrtelek, Turistvándi, Kölcse és Tiszabecs az 5060. sz., Mátészalka, Csenger és Porcsalma az 5061. sz., Vásárosnamény és Beregsurány a 2974. sz., Vásárosnamény és Nagylónya a 2978. sz., Fehérgyarmat és Jánk az 5057. sz., Beregsurány a 2977. sz., Nyíradony, Nyírlugos és Nyírbéltek az 5014. sz., Záhony a 4997. sz. (96.251/1920.), Bük a 4945. sz. (96.646/1920.), Beled a 4946. sz. (96.519/1920.) és végül Göncz a 2413. sz. áramkörbe (96.858/1920.).

2. Kikapcsoltattak: Biharfélegyháza a 3080. sz. áramkörből (95.301/1920.), Nyírbátor a 651. sz. Fehérgyarmat, Csenger, Porcsalma és Jánk a 673. sz. (96.251/1920.) és végül Sopron és Pinnye vasúti távirdák a 9876. sz. távíróvezetékből (96.883/1920.).

3. Bevonattak a belföldi helyközi távbeszélőforgalomba: Abaújvár 1920. évi szeptember hó 14-én (96.858/1920.).

4. Szolgálati idő megváltozott: A távíró- és távbeszélőhivatalok Névsorában Kecskemét reggeli szolgálatára vonatkozó 3. jelzés alatt levő adatok törlendők és helyükbe irandó: „minden év január 1-től június 30-ig" „C" távirda- és távbeszélőszolgálatot tart (95.556/1920.).

5. Egyebek: Komló közvetítő hivatala Dombóvár (29.311/1920.). Drégelypalánk vasúti távirda „L" betűje a 8. rovatban törlendő és a 7. rovatba irandó (9984/1920.). Ugyanígy Nagyecsed és Záhony vasúti távirdáknál is (96.251/1920.).

Hornyánszky V., Budapest.

Hiszek egy Istenben, hiszek egy hazában,
Hiszek egy isteni örök igazságban.
Hiszek Magyarország feltámadásában! — Ámen.

37

MAGYAR KIRÁLYI

POSTA ÉS TÁVIRDA RENDELETEK TÁRA.

KIADJA A KERESKEDELEMÜGYI MAGYAR KIR. MINISTER.

Budapest. *8. szám.* *1921 február 9.*

TARTALOM:

A hatósági kenyérliszt feldolgozási módozataira vonatkozó tájékoztató közlemény.
A Szerb-Horvát-Szlovén királysággal való forgalomban a nemzetközi postai díjszabás életbeléptetése.
Új távirdadíjtáblázat kiadása.
Figyelmeztetés a kiviteli illeték alá eső postai küldemények kezelése tárgyában.
A kiviteli illeték alá eső árúk jegyzékének kiegészítése.
A vámközvetítési és vám elé állítás díjának felemelése és az átcsomagolási díj felszámítása.
Magyar-horvát szövegű csekk és takarékfizetési utalványok felhasználása.
Személyzetiek.

A hatósági kenyérliszt feldolgozási módozataira vonatkozó tájékoztató közlemény.

2720.

Az utóbbi időben igen gyakran oly panaszok jutottak tudomásomra, amelyeknek tárgyát, a hatósági kenyérlisztből készült, élvezhetetlen, pépes kenyér képezi.

A felmerült panaszok alapján, a posta-távirda- és távbeszélőalkalmazottak termelő, értékesítő és fogyasztási szövetkezete útján érintkezésbe léptem a m. kir. közélelmezési ministerium illetékes osztályával, amely osztály a személyzet által beadott, emberi táplálkozásra alkalmatlan kenyeret, a közélelmezési minister úrnak bemutatta, aki is az előadott panaszok alapján, úgy a rozs-, mint a búzakenyérlisztet vegyi vizsgálat alá vétette.

A vizsgálatot az állami vegykísérleti állomás és a Budapest székesfővárosi vegyészeti és élelmiszervizsgáló-intézet végezte.

E vizsgálatok megállapították, hogy a személyzet között kiosztott kenyérliszt emberi táplálkozásra alkalmas, azonban a *sütési módozatok eltérnek az állandó gyakorlattól.*

A m. kir. közélelmezési ministeriumnak, a búza, rozs, illetve e kettő keverékéből eredő kenyérlisztnek mikénti feldolgozására vonatkozó tájékoztatását az alábbiakban közlöm:

„A közélelmezési ministeriumhoz gyakran érkeznek panaszok, amelyek tárgyát a hatósági kenyérlisztből készült ehetetlen, pépes kenyér képezi.

Minthogy az ily esetekben megejtett lisztvizsgálat többnyire azzal az eredménnyel végződött, hogy a liszt jóminőségű és így nem lehet oka a kenyér élvezhetetlenségének, a közélelmezési ministerium a következőkre hívja fel a közönség figyelmét:

Az idei gabona, különösen a rozs, a legtöbb esetben nyirkos volt, mikor ez már őrlésre került, azért a lisztet feldolgozás előtt a tűzhely felett jól meg kell szárítani. Burgonyát rozsliszttel keverni nem szabad.

A tengerilisztet dagasztás előtt mintegy 8—16 órával okvetlenül *nagyon forró vízzel* kell leönteni. A víz annyi legyen, hogy meglehetős híg pép keletkezzék. E pép edényben letakarva éjen át, illetőleg 8—10 órán át állva hagyandó, azután azt a búzalisztből készült tésztához kell hozzáadni, azzal együtt átgyúrni és a szokott módon keleszteni és megsütni. Az élesztő mennyiségének valamivel nagyobbnak kell lennie, mint a tiszta búzalisztből készült kenyérnél.

A tengerilisztből ilyképen készült kenyér kifogástalan minőségű és a közélelmezési ministerium reméli, hogy a fentiek figyelembevétele mellett a közönség részéről oly gyakran felmerült panaszok meg fognak szünni.

E tájékoztató utasítás kapcsán fel kell hívni a személyzet figyelmét arra, hogy a kovász készítés előtt a kenyérliszt kiszitálandó, a rozsliszt búzalisztel keverendő s a dagasztási munkálatok hosszabb ideig végzendők úgy, hogy az így keletkezett kenyértészta a kézről könnyen lefejthető legyen. Súly fektetendő még arra, hogy a kiszakított és kellően megkelt kenyér, sem ki nem fűtött, sem pedig túlfűtött kemencébe ne kerüljön és az „umpakolásnál“ ki ne hüljön. Ezen eljárási módok szemelőtt tartásával élvezhető kenyér állítható elő.

Ugyancsak itt kell felhívnunk a személyzet figyelmét arra, hogy a kiosztásra kerülő zsírpótló

szalonna vékonyabb, bőrkésebb része, sohasem dolgozható fel a vastag, zsírtartalmú résszel, hanem az vagy a főzésnél (rántáskészítés) vagy étkezési célra (kenyérszalonna) használandó fel és csak a vastagabb 3 cm-es rész (2 újjnyi) olvasztandó ki.

Ezek figyelembevétele mellett remélhető, hogy a személyzet részéről oly gyakran felmerülő panaszok meg fognak szünni".

Felhívom a postai hatóságokat és hivatalokat, hogy fenti rendeletre az egész személyzet figyelmét külön is hívják fel és amennyiben szükséges, a „Rendeletek Tárá"-nak ezen számát az érdeklődőknek rövidebb időre engedjék át oly célból, hogy azt otthon az asszonyok is elolvashassák.

Különös súlyt fektetek arra, hogy a „Rendeletek Tárá"-nak mindazon számai, melyekben általános érdekű, különösen pedig gazdasági vonatkozású közlemények foglaltatnak, nyilt, hozzáférhető helyen felfektessenek és esetleg a személyzet előtt fel is olvastassanak.

Budapest, 1921 február hó 1-én.

A Szerb-Horvát-Szlovén királysággal való forgalomban a nemzetközi postai díjszabás életbeléptetése.

2218.

A jugoszláv postaigazgatás folyó évi február hó 1-től kezdve Magyarországgal való forgalomban nemzetközi díjszabást alkalmaz minden levélpostai küldeményre nézve.

A jugoszláv postaigazgatás által használt értékjegyek értékjelzése dinárban (1 dinár =100 para) van kifejezve; egy dinár egyenlő 4 jugoszláv koronával.

Egy centime egyenlő 2 parával, illetőleg 8 jugoszláv fillérrel. A portozásnál tehát minden hiányzó 2 para fejében, illetőleg minden hiányzó 8 jugoszláv fillér fejében portoként 20 magyar fillér szedendő be.

Ugyancsak folyó évi február hó 1-étől kezdve a Magyarországból a Szerb-Horvát-Szlovén királyság területére, valamint a jugoszláv csapatok által megszállott magyar területekre küldött levélpostai küldeményeket szintén a nemzetközi levélpostai díjszabás szerint kell bérmentesíteni.

Felhívom a hivatalokat, hogy az 1920. évi „P. és T. R. Tára." 43. számában közölt II. ad 13.026. számú rendelet 1. §-a 2. pontjánál „a szerb-horvát-szlovén királyságba (utóbbinál ideértve az általa megszállott területeket is)", valamint a 9. § 3. pontjában „valamint az utóbbi által Magyarországon megszállott területtel" szavakat a „P. és T. R. Tára" jelen számára való hivatkozással töröljék.

Budapest, 1921 január hó 30-án.

Új távirdadíjtáblázat kiadása.

ad 1157.

A külfölddel való forgalomban új, magasabb díjtételeket kellett megállapítani. A mult évi „Posta és Távirda Rendeletek Tára" 72. számában közölt 25.995. számú rendelettel kiadott díjtáblázatot ennélfogva hatályon kívül helyezem; azt a hivatalok február hó 14-én a hivatalos órák befejeztével tegyék félre és helyette 1921 február hó 15-től kezdve a csatolt új díjtáblázatot vegyék használatba.

A kincstári hivatalok az új díjtáblázat egy példányát a hivatalnak a közönség számára fenntartott részében szembetünő módon függesszék ki és a díjtáblázatnak leggyakrabban szükséges részét, az európai díjszabás alá eső országokra vonatkozó részt a felvevőasztalon külön kartonlapra ragasztva őrizzék.

Magánfelek a távirdadíjtáblázat egyes példányait Budapesten a központi távirdahivatalnál (IV., Városház-utca 18.) 5 koronáért szerezhetik meg.

Budapest, 1921 január hó 24-én.

Figyelmeztetés a kiviteli illeték alá eső postai küldemények kezelése tárgyában.

1974.

A „P. és T. R. T." 1920. évi 60. számában közzétett 57.708. számú rendeletem kapcsán felhívom a postahivatalok figyelmét arra, hogy az ott hivatkozott pénzügyministeri rendelet szerint képző- és iparművészeti alkotások egyes esetekben illetékmentesen is kiszállíthatók az országból. Azt, hogy ilyen illetékmentesség esete forog fenn, a feladó fél az Országos Magyar Szépművészeti Múzeum, vagy a Magyar Nemzeti Múzeum Régiségtára, vagy az Országos Magyar Iparművészeti Múzeum által kiállított igazolvánnyal, vagy magával a kiviteli engedéllyel tartozik igazolni.

Igazolás esetén a postahivatalok a kiviteli illeték fedezésére szolgáló összegnek megfelelő biztosíték lefizetését ne kívánják.

Jelen rendeletemet a „P. és T. R. T." 1920. évi 60. számánál s a kézitarifa 5. § ánál jegyezzék elő.

Budapest, 1921 február hó 1-én.

A kiviteli illeték alá eső árúk jegyzékének kiegészítése.

2977.

A „P. és T. R. T." 1920. évi 60. számában közölt 57.708. számú rendelet kiegészítésekép közlöm, hogy a m. kir. pénzügyminister G. 17.434. sz.

rendelete alapján a kiviteli illeték alá eső árúk jegyzékét a következőkép kell kiegészíteni:

41. t.-sz.-ból dughagyma kg-ként a teljsúly után 3 K.

52. t.-sz.-ból hagymamag kg-ként a teljsúly után 5 K.

109. t. sz.-ból bor literenkint 3 K.

109. t.-sz.-ból híg borseprő literenként —.75 K.

Ez a rendelkezés folyó évi január 8-án lépett életbe azzal, hogy a megállapított kiviteli illetékeket oly küldemények után kell fizetni, melyek f. évi január 10-én vagy ennél később kerülnek kivitel céljából feladásra.

Rendeletemet a fenti hivatkozott rendeletnél a kir. hivatalok jegyzezék elő és a jegyzéket megfelelően egészítsék ki.

Budapest, 1921 február hó 1-én.

A vámközvetítési és vám elé állítás díjának felemelése és az átcsomagolási díj felszámítása.

II. ad 2228.

A csomagok és értékdobozok vámközvetítési díját az eddigi 5 K-ról 7 K 50 fillérre, ha pedig a címzett maga vámoltatja meg küldeményét, a vám elé állításért járó díjat a jelenlegi 2 K-ról 3 K-ra emelem fel.

Jelen rendeletem a kézhezvétel napjával lép életbe.

A hivatalok jelen rendeletemet az 1920. évi „P. és T. R. Tára“ 43. számában közölt II. ad 13.026. számú rendelet 17. §-ának 11. pontjánál jegyezzék elő.

Ez alkalommal az 1918. évi „P. és T. R. Tára“ 16. számában közölt 20.245/1917. és az 1921. évi „P. és T. R. Tára“ 1. számában közölt 21.742. számú rendeletem kapcsán és azok kiegészítéseként figyelmeztetem a vámközvetítő hivatalokat, hogy oly esetben, amikor a vámeljárás során az eredeti csomagolás meg nem felelő volta miatt kell újból csomagolni a küldeményt, az átcsomagolási díjjal a küldeményt meg kell terhelni. Ez a díj a külföldre való vissza- vagy utánküldésnél mint idegen porto terheli a küldeményt.

Jelen rendeletemet a hivatalok az elől említett rendeleteknél jegyezzék elő.

Budapest, 1921 február hó 1-én.

Magyar-horvát szövegű csekk- és takarékfizetési utalványok felhasználása.

1.808.

Értesítem a m. kir. postahivatalokat, hogy a m. kir. postatakarékpénztár a nagy papirhiányra és a papir drágaságára való tekintettel, a még készletében levő magyar-horvát szövegű csekk- és takarékfizetési utalványokat is kénytelen felhasználni.

A postahivatalok amennyiben ily szövegű utalványt kapnak és az a felek részéről netalán megjegyzésre adna okot, úgy világosítsák fel a közönséget, hogy ez a kivételes intézkedés csak a gazdasági okok kényszerítő hatása alatt történt.

Budapest, 1921 január hó 26-án.

SZEMÉLYZETIEK.

96.691/1920.

A kereskedelemügyi m. kir. minister *Kovács Ákos* posta- és távirdafelügyelőt az úgynevezett tanácsköztársaság alatt tanusított magatartása miatt, a folyamatba tett fegyelmi eljárás megszüntetése mellett, közigazgatásilag megintette.

Budapest, 1921 január hó 30-án.

1.716.

A kereskedelemügyi m. kir. minister *Tatár Sándor* posta- és távirdafőtisztet az úgynevezett tanácsköztársaság alatt tanusitott magatartása miatt közigazgatásilag megdorgálta, a *Huszár Imre* II. osztályú posta- és távirdavonalfelvigyázó ellen folyamatba tett eljárást pedig terhelő adatok hiányában megszüntette.

Budapest, 1921 február hó 1-én.

92.762/1920.

A kereskedelemügyi m. kir. minister az úgynevezett tanácsköztársaság idejében tanusított magatartásuk miatt *Bors Vilmos* posta- és távirdaellenőrt, *Zsirmann György* posta- és távirdasegédellenőrt és *Ambrus István* posta- és távirdasegédtisztet egyenként 50, *Bóna Péter*, *Kovács István*, *Sári András*, *Szekeres József* és *Stadler János* posta- és távirdaaltiszteket egyenként 25 K rendbírsággal büntette, továbbá *Mészáros László* posta- és távirdasegédellenőrt, *Ferencz Imre*, *Kovács Sándor*, *Németh József*, *Szabó János*, *Altmüller János*, *Kovács József* posta- és távirdaaltiszteket, *Puszpán Mihály* posta- és távirdasegédszolgát és *Klein János* posta- és távirdakisegítőszolgát közigazgatási úton megdorgálta.

Budapest, 1921 január hó 31-én.

Hornyánszky V., Budapest.

Hiszek egy Istenben, hiszek egy hazában,
Hiszek egy isteni örök igazságban,
Hiszek Magyarország feltámadásában! — Ámen.

MAGYAR KIRÁLYI

POSTA ÉS TÁVIRDA RENDELETEK TÁRA.

KIADJA A KERESKEDELEMÜGYI MAGYAR KIR. MINISTER.

Budapest — *9. szám.* — *1921 február 11.*

TARTALOM:

A „Sarkad és Vidéke“ című politikai hetilap megjelenési és terjesztési tilalmának visszavonása.

A használhatatlanná vált vagy sérült postatakarékpénztári pénzjegyek tárgyában.

Az osztrák-magyar bank portomentessége.

A postautalványok kifizetési értesítéseinek a címzettekkel való aláíratása.

Személyzetiek.

Pályázati hirdetmények.

A „Sarkad és Vidéke“ című politikai hetilap megjelenési és terjesztési tilalmának visszavonása.

2553.

A belügyminister úr a Sarkadon, Zakár János kiadásában és szerkesztésében megjelenő „Sarkad és Vidéke“ c. politikai hetilap újbóli megjelenését és terjesztését engedélyezte.

Ehhez képest, a nevezett politikai hetilap szállításának és kézbesítésének, valamint a részére küldött előfizetési pénzek felvételének eltiltása tárgyában az 1920. évi „P. és T. R. T.“ 100. számában közzétett 94.817. számú rendeletet hatályon kívül helyezem.

Budapest, 1921 február hó 5-én.

A használhatatlanná vált vagy sérült postatakarékpénztári pénzjegyek tárgyában.

21.200/1920.

A m. kir. pénzügyministerium a használhatatlanná vált vagy sérült 1919. évi 20-, 10- és 5-koronás postatakarékpénztári pénzjegyek kicserélése, illetőleg részleges megtérítése tárgyában mult évi november hó 23-án 107.000/1920. szám alatt a következő rendeletet bocsátotta ki:

1. §.

„A magyar postatakarékpénztárnak 1919 július 15-ről és 1919 augusztus 9-ről keltezett 20-koronás pénzjegyei, 1919 július 15-ről és 1919 augusztus 9-ről keltezett 10-koronás pénzjegyei, valamint 1919 május 15-ről keltezett 5-koronás pénzjegyei, amennyiben azok az általános forgalomra használhatatlanná válnak vagy megsérülnek, a m. kir. állampénztárak, valamint a m. kir. postatakarékpénztár budapesti főpénztára által az alábbi szakaszokban foglalt rendelkezések szerint kicseréltetnek, illetőleg beváltatnak.

2. §.

A közönséges kopás folytán használhatatlanná vált, de minden részükben teljes pénzjegyek, amennyiben azoknak valódisága felől kétség nem forog fenn, teljes névértékükben kicserélendők.

3. §.

Oly pénzjegyek, amelyeknek állapotából kitünik, hogy azok szándékosan lettek megváltoztatva (folyadékkal leöntött, befestett, felülírt, felülnyomatott, vagy külsőleg másképen eltorzított pénzjegyek) az állami pénztárak és hivatalok által fizetés gyanánt el nem fogadhatók, sem ki nem cseréltethetnek, hanem ezek által a valódiság megállapítása, illetőleg a kicserélés engedélyezése tekintetében leendő határozathozatal végett a m. kir. központi állampénztár útján a pénzügyministeriumnak küldendők be.

Az ily pénzjegyek kicseréléséért darabonként 1 korona előállítási és kezelési költség térítendő meg a fél által, mely költség a kicserélt összegből levonásba hozatik.

4. §.

Sérült pénzjegyek, amelyeken a rajz, az írásmező, vagy a szél egyes részei hiányoznak, csak azzal az összeggel váltatnak be, amely azoknak sértetlen részeire esik. Pénzjegyek, amelyek ekként

vannak megsérülve, hogy csak a jegynek egyik oldalán hiányoznak az összképnek egyes részei, úgy kezelendők, mintha ezen részek a pénzjegy mindkét oldalán hiányoznának.

5. §.

A sérült pénzjegyekért járó megtérítési összeg megállapítása céljából a pénzjegyek 100 egyenlő mezőre osztatnak fel. A pénzjegyeknek ezen mezőkre való osztása oly hálózat alkalmazása által történik, amelynek nagysága az illető pénzjegy alakjának teljesen megfelel. E hálózat vízszintesen és függélyesen húzott vonalak által tíz egyenlő magasságú és tíz egyenlő szélességű közre van osztva, ami által 100 egyenlő nagyságú négyszögmező képeztetik.

Minden egyes mező

a 20-koronás pénzjegyeknél 14·7 milliméter széles és 9 milliméter magas;

a 10-koronás pénzjegyeknél 14·2 milliméter széles és 8·8 milliméter magas;

az 5-koronás pénzjegyeknél 13 milliméter széles és 8 milliméter magas.

6. §.

Mindegyik négyszögmező, amelyet a hálózatra illesztett pénzjegy legalább felerészben nem fedez

a 20-koronás pénzjegyeknél 20 fillérrel,

a 10-koronás pénzjegyeknél 10 fillérrel,

az 5-koronás pénzjegyeknél pedig 5 fillérrel számítandó, amely összeg a beváltásra bemutatott pénzjegy teljes névértékéből levonandó.

A sérült 5-koronás pénzjegyeknél levonandó összeg azonban — amennyiben nem 10 fillért vagy ennek többszörösét tenné ki — felfelé kikerekítendő olykép, hogy a tényleg levonásra kerülő összeg tízzel maradék nélkül osztható legyen.

Oly hiányzó részekért, amelyek két vagy több négyszögmező érintkezési pontján vannak, nem az egyes mezőkre eső összeg számítandó, hanem azon összeg vonandó le, mely a hiányzó részekre együttvéve megfelel.

A félnek kifizetett megtérítési összeg a sérült pénzjegyen feltüntetendő.

7. §.

Oly pénzjegyek, amelyekről a sorszám vagy a folyószám hiányzik, továbbá amelyeket a felek már átlyukasztott állapotban nyujtanak át, vagy amelyek valódisága felől — a 3. §-ban foglalt eseteken kívül is — kétség forog fenn, valamint oly pénzjegyek, amelyeknek sérülési módja olyan, hogy azoknak a jelen rendelet 5. és 6. §-aiban körülírt megszabási módja nem alkalmazható, így pl. beragasztott, megszenesedett, rothadás folytán elmállott, egerek által parányi darabokra összerágott és végre oly pénzjegyek, amelyekből egyes részek ki vannak vágva, vagy amelyek több részből vannak összeillesztve, a m. kir. központi állampénztár útján a pénzügyministeriumnak küldendők be.

A jelen, valamint a 3. §-ban foglalt esetekben a pénzügyministerium a kicserélés, illetőleg a beváltás tekintetében végérvényesen határoz.

8. §.

Úgy kicserélés (2. és 3. §) mint beváltás (4. §) esetén a megtérítés bármily törvényes fizetési eszközben teljesíthető.

9. §.

E rendelet 1920. évi december hó 1-én lép életbe.

Budapest, 1920 november hó 23-án.

Báró Korányi Frigyes, s. k.
m. kir. pénzügyminister.

A fenti rendelet kapcsán (2. §) utasítom a postahivatalokat, hogy a közönséges kopás folytán használhatatlanná vált, de minden részükben teljes postatakarékpénztári pénzjegyeket, amennyiben azoknak valódisága felől kétség nem forog fenn, teljes névértékükben fogadják el, de ne adják ki, hanem szolgáltassák be.

A sérült postatakarékpénztári pénzjegyekkel való eljárás alól a postahivatalok fel vannak mentve, tehát a fenti rendelet 3., 4. és 7. §§-aiban leírt pénzjegyeket sem fizetés gyanánt, sem kicserélés végett ne fogadják el.

Önként értetik, hogy hamisítványok felfedezése esetén az e részben fennálló általános szabályok értelmében kell eljárni.

Budapest, 1921 február hó 3-án.

Az osztrák-magyar bank portomentessége.

526.

Hivatkozással a „P. és T. R. T.“ 1920. évi 96. számában közölt 91.967. számú rendeletre, félreértések elkerülése végett közlöm, hogy az osztrák-magyar bank intézeteinek portomentessége a magyar-osztrák csereforgalomban csupán az osztrák-magyar bank intézetei közt váltott pénzküldeményekre terjed ki. A nevezett bank pénzküldeményei portomentessé-

get az állami és közpénztárakkal és hivatalokkal való viszonylatban csupán a belföldi forgalomban élveznek.

A hivatalok jelen rendeletemet az elől említett rendelet 3. pontjánál jegyezzék elő, illetőleg azt megfelelően helyesbítsék.

Budapest, 1921 január hó 30-án.

A postautalványok kifizetési értesítéseinek a címzettekkel való aláíratása.

2385.

A postahivatalok nagy része az 1920. évi „P. és T. R. T."nak 1. számában megjelent 24.682. sz. rendeletnek ama határozmányát, mely szerint a postahivatalok a postautalványok kifizetési értesítését a kézbesítés alkalmával a címzettel, illetve az összeg átvételére jogosult egyénnel is aláíratni tartoznak, figyelmen kívül hagyja.

Hogy a felesleges iratváltást és ezzel járó papirpazarlást elkerülni lehessen, újból nyomatékosan felhívom a postahivatalokat és postaügynökségeket, hogy a postautalványok kifizetési értesítését a kézbesítés alkalmával a címzettel, illetve az összeg átvételére jogosult egyénnel aláíratni el ne mulasszák.

A postautalványt kifizető postahivataloktól és postaügynökségektől visszaérkező kifizetési értesítéseket a hivatalok gondosan vizsgálják felül s ha azokról a címzett, illetve az összeg átvételére jogosult egyén aláírása hiányzik, erről az előttes igazgatóságukhoz tegyenek jelentést. Egyúttal a hiány pótlása iránt a kézbesítő postahivatal útján gondoskodjanak.

Az igazgatóságok a mulasztást elkövető alkalmazottak ellen járjanak el.

Budapest, 1921 február hó 2-án.

SZEMÉLYZETIEK.

94.512/1920.

A kereskedelemügyi m. kir. minister *Karsai István* II. osztályú posta- és távirdaaltisztet az úgynevezett tanácsköztársaság alatt tanusított magatartása miatt a felfüggesztése alatt visszatartott összes illetményeinek, az 1920. évi július hó 1-től 1921. évi június hó 30-ig terjedő időre eső részjutalékának, illetve kiegészítő üzemi jutalékának elvesztése mellett állásából való elbocsátásra ítélte, az 1912. évi VII. t.-c. 8. §-ban foglaltak értelmében azonban családjának a nyugdíjtörvényben meghatározott ellátási igényét meghagyta.

Budapest, 1921 február hó 4-én.

101.

A kereskedelemügyi m. kir. minister *Vizeli Gábor* posta- és távirdakezelőaltisztet az úgynevezett tanácsköztársaság ideje alatt tanusított magatartása miatt a felfüggesztése alatt visszatartott illetményeinek és az 1920. évi július hó 1-től 1921. évi július hó 30-ig terjedő időre eső részjutalékának, illetve kiegészítő üzemi jutalékának elvesztése mellett a szabályszerű előléptetésből attól az időtől kezdve, amikor arra sor kerülne, két (2) évi kizárásra ítélte.

Budapest, 1921 február hó 4-én.

1091.

A kereskedelemügyi m. kir. minister *Gáll Károly* posta- és távirdafőtiszt ellen az úgynevezett tanácsköztársaság ideje alatt tanusított magatartása miatt folyamatba tett eljárást terhelő adatok hiányában megszüntette.

Budapest, 1921 február hó 6-án.

96.692/1920.

A kereskedelemügyi m. kir. minister *Stassik Balázs* I. osztályú posta- és távirdavonalfelvigyázót az úgynevezett tanácsköztársaság alatt tanusított magatartása miatt minden szerzett ellátási igényének, a felfüggesztése alatt visszatartott illetményeinek és az 1920. évi július hó 1-től 1921 június hó 30-ig terjedő időre eső kiegészítő üzemi jutalékának elvesztése mellett állásából való elbocsátásra ítélte.

Budapest, 1921 február hó 4 én.

1557.

A kereskedelemügyi m. kir. minister *Németh Adolf* posta- és távirdasegédtiszt ellen az úgynevezett tanácsköztársaság idejében tanusított magatartás miatt folyamatba tett eljárást tárgyi tényálladék hiányában megszüntette s nevezettet a vád és következményei alól felmentette.

Budapest, 1921 február hó 4-én.

PÁLYÁZATI HIRDETMÉNYEK.

Postaügynöki állásra, szerződés mellett.

Postatávirda-igazgatósági kerület	A postaügynökség neve	Jellege	Vármegye	Évi járandóság			Szállít			
				munkajutaléK	szállítási átalány	faluzó levélhordói által.	hova	távolság	milyen járattal	naponkint hányszor
				korona				km		
Debreczen	Tiszakoród	P	Szatmár	400	540	—	Szatmárcseke	12·2	gyalog	1-szer
Sopron	Dunaszeg	P	Győr	560	—	—	*)	—	—	—

*) Járati összeköttetését a postaügynökség a Hédervár és Győr között közlekedő egyfogatú kocsiküldönc postajárat útján nyeri.

Az általános feltételeket lásd a „P. és T. R. T." f. évi 2. számában.

A sajátkezűleg írt pályázati kérvények születési, iskolai és erkölcsi bizonyítványokkal, valamint a foglalkozást (állást), illetve nyugdíjas állapotot igazoló okmányokkal felszerelve, az illetékes posta- és távirda-igazgatóságokhoz 1921. évi március hó 3-ig nyujtandók be.

Hornyánszky V., Budapest.

Hiszek egy Istenben, hiszek egy hazában,
Hiszek egy isteni örök igazságban,
Hiszek Magyarország feltámadásában! — Ámen.

45

MAGYAR KIRÁLYI

POSTA ÉS TÁVIRDA RENDELETEK TÁRA.

KIADJA A KERESKEDELEMÜGYI MAGYAR KIR. MINISTER.

Budapest. *10. szám.* *1921 február 19.*

TARTALOM:

Nyilvános árverési hirdetés.
A Lichtenstein hercegségbe szóló küldemények díjazása.
Távbeszélő mellékállomásnak főállomássá s ez utóbbinak mellékállomássá való átminősítése esetén szedendő belépési díj új megállapítása.
Személyzetiek.
Forgalomköri változások.
Pályázati hirdetmények.

Nyilvános árverési hirdetés.

287.

A magyar királyi postabélyeg értékesítő iroda Budapesten nyilvános írásbeli és szóbeli *árverést* hirdet az alábbi postabélyegekre:

I. Margitszigeti postabélyegek.

Árverésre kerül 374,000—374,000 darab 10 és 15 filléres bélyeg.

II. Táviratlapok, szállítólevelek, távbeszélőjegyek szelvényei bélyegekkel együtt.

Árverésre kerül:

1. Táviratszelvény kb. 25,979 kilogramm.
2. Közönséges szállítólevél szelvény kb. 10,756 kilogramm.
3. Tábori postákhoz címzett szállítólevelek szelvényei kb. 6,509 kilogramm.
4. Távbeszélő szelvény kb. 6.050 kilogramm.

III. Postautalványűrlap bélyegekkel együtt.

Árverésre kerül körülbelül 3300 métermázsa kifizetett postautalványlap.

IV. Táviratlap, szállítólevél és távbeszélő szelvényekből kivágott különféle postabélyeg.

Árverésre kerül körülbelül 1100 kilogramm és körülbelül 110,000 darab különféle magyar és külföldi használt postabélyeg.

Az I. tétel alattiak használatlanok, a többi tétel alatt felsoroltak pedig postailag értéktelenített bélyegek.

A felsorolt bélyegek megvételére írásban 1921. évi március hó 10-ének délelőtt 11 óráig lehet ajánlatot tenni, amelyet lepecsételt borítékban kell a „Magyar királyi postabélyeg értékesítő irodánál", Budapest, II., Albrecht-út 3, II. emelet 28. ajtó, benyujtani.

Az ezen határidőig írásban érkezett ajánlatok bizottságilag felbontatnak. Az írásban ajánlott legkedvezőbb árak az 1921. évi március hó 12-én délelőtt ugyanott tartandó szóbeli árverésen kikiáltási árul szolgálnak.

Az árverésre kerülő anyag a m. kir. posta központi anyagraktárában (Budapest, IX., Gyáli-út 18., I. emelet, raktárfőnökség), továbbá a m. kir. postautalványok leszámolóhivatalában (Budapest, V., Akadémia-utca 10., I. emelet, segédhivatali főnökség), a délelőtti hivatalos órák alatt megtekinthető.

Bővebb felvilágosítással a „Részletes árverési feltételek", valamint a fentjelzett értékesítő iroda szolgál.

A postahivatalok a hirdetésre esetleg a helyi lapok útján hívják fel az érdekeltek figyelmét.

Budapest, 1921 február hó 5-én.

A Lichtenstein hercegségbe szóló küldemények díjazása.

3703.

A nemzetközi postairoda közlése szerint Lichtenstein hercegség postai szolgálatát folyó évi február hó 1-től kezdve az osztrák postaigazgatás helyett a svájczi postaigazgatás látja el.

Ennek folytán a jelzett időtől kezdve a Lichtenstein hercegségbe szóló küldemények ugyanúgy díjazandók, mint a Svájczba szólók.

Budapest, 1921. február hó 12-én.

Távbeszélő mellékállomásnak főállomássá s ez utóbbinak mellékállomássá való átminősítése esetén szedendő belépési díj új megállapítása.

97.242/1920.

Mellékállomásnak főállomássá s megfordítva az utóbbinak mellékállomássá való átalakítása (átminősítése) esetén a szedendő belépési díjat a következőkép szabályozom:

Ha mellékállomásnak főállomássá vagy megfordítva főállomásnak mellékállomássá való átalakítását (átminősítését) kérik, az átalakítást a belépési díj szempontjából úgy kell tekinteni mint új bekapcsolást.

Az átalakítás útján keletkezett főállomás után ennélfogva a főállomásokra, a mellékállomás után pedig a mellékállomásokra megállapított belépési díj minden esetben jár, akár főállomásból lesz mellékállomás, akár mellékállomásból főállomás.

A hivatalok ehhez képest töröljék a „Távbeszélő Tarifák és Távbeszélő Üzletszabályzat" 8. §-ának 7. *h*) pontja alatti jelenlegi szövegét s írják be helyette szószerint a fenti rendelkezést.

Budapest, 1921 február hó 9-én.

SZEMÉLYZETIEK.

23166/1920.

A kereskedelemügyi m. kir. minister *Óváry Ilona* ideiglenes minőségű posta- és távirdasegédtisztnőt az úgynevezett tanácsköztársaság alatt tanusított magatartása miatt minden szerzett ellátási igényének, a felfüggesztése alatti visszatartott illetményeinek és az 1920. évi július hó 1-től 1921. évi június hó 30-ig terjedő időre eső kiegészítő üzemi jutalékának elvesztése mellett állásából való elbocsájtásra ítélte.

Budapest, 1921 február hó 8-án.

17.915/1920.

A kereskedelemügyi m. kir. minister az úgynevezett tanácsköztársaság idejében tanusított magatartása miatt *Nagy Imre* (*enyigi*) posta- és távirdaaltiszt ellen folyamatba tett eljárást megszüntette.

Budapest, 1921 február hó 8-án.

96.383/1920.

A kereskedelemügyi m. kir. minister az úgynevezett tanácsköztársaság idejében tanusított magatartása miatt *Bukovecz István* posta- és távirdasegédellenőrt a fokozatos előléptetésből attól az időtől kezdve, amikor sorra kerülne, egy (1) évre való kizárásra ítélte.

Budapest, 1921 február hó 8-án.

Forgalomköri változások:

Hont kk., Hont vm., u. t. Drégelypalánk.

Kőmájpuszta — Deménd, Hont vm., u. t. Drégelypalánk.

Kutberekpuszta — Hont, Hont vm., u. t. Drégelypalánk.

Magyaróvár nk., Moson vm., rendezett tanácsú várossá alakíttatott át.

Szalónakhuta kk., Vas vm., u. t. Gyöngyösfő.

PÁLYÁZATI HIRDETMÉNYEK.

PÁLYÁZAT

postaszállítói állásra az orosházai m. kir. posta- és távirdahivatalnál.

Szerződés és a megállapítandó szállítási átalány 10%-ának megfelelően 100 K-ra felfelé kikerekített összegű készpénzbiztosíték letételének kötelezettsége mellett.

A postaszállító köteles az orosházai m. kir. posta- és táviróhivataltól az 1·23 km-re fekvő pályaudvarra és vissza naponkint négyszer közlekedő kettősfogatú tárkocsijáratot a szegedi m. kir. posta- és távirógazgatóság által esetről-esetre megállapítandó órákban és menetrend szerint fenntartani.

Köteles továbbá a postaszállító az ezen szolgálathoz szükséges kocsikat becsáron megváltani, szükség esetén újakat beszerezni.

A kocsik megváltása, illetve beszerzése és jókarbantartásáért a postaszállító évi 300 korona kocsiátalányban részesül.

E pályázat egyéb feltételei és a szerződési minta a szegedi posta- és távirógazgatóságnál, valamint az orosházai posta- és távirdahivatalnál megtekinthetők.

Pályázók felhivatnak, hogy ajánlatuk 5%-át kitevő készpénzből, vagy elfogadható értékpapirból álló bánatpénzüket közvetlen a szegedi m. kir. posta- és távirógazgatóság pénztárába, zárt ajánlatukat pedig, melyhez feddhetetlen előéletükről és az elvállalandó kötelezettségek teljesítésére szükséges vagyonukról szóló hatósági bizonyítványt is csatolni tartoznak, 1921. évi március hó 12-ig a szegedi posta- és távirógazgatósághoz küldjék be.

A borítékon feltünően feljegyzendő: „Pályázat az orosházai postaszállítói állásra".

Az ajánlatban pontosan kiteendő a felvállalás összege, valamint az is, hogy a pályázók a járatok szaporítása vagy kevesbítése esetén az egyes járatok után mily évi díjfelemelést kívánnak, illetőleg mily díjlevonást engednek.

Az árlejtés, illetve az ajánlatok felbontása bizottságilag 1921. évi március hó 12-én fog a szegedi posta- és távíróigazgatóság irodájában megtörténni, mely alkalommal az ajánlattevők jelen lehetnek.

*

Általános feltételek: 1. 24 éves életkor, 2. magyar állampolgárság, 3. feddhetetlen előélet és 4. az elvállalandó kötelezettségek teljesítésére szükséges vagyon kimutatása.

Mindegyik ajánlattevő ajánlatával és az ahhoz letett bánatpénzzel az ajánlatok feletti határozat meghozataláig, azon ajánlattevő pedig, kinek ajánlata elfogadtatott, a szerződés megkötéséig kötelezettségben marad.

Előnyben részesülnek az oly pályázók, akik különben egyenlő feltételek mellett, a készpénzbiztosítékon felül, a kincstár nagyobb biztosítására még más óvadékot, pl. ingatlan vagyonra, lehetőleg első helyen saját költségükön bekebelezendő s meghatározott összegre szóló jelzálogban, vagy óvadékképes értékpapirokból, esetleg gyümölcsözőleg elhelyezett készpénzből álló tőkében, önerejükből vagy mások által nyujtani képesek s ezt okmányilag igazolják.

A kereskedelemügyi magyar kir. minister fenntartja magának a pályázók közötti szabad választást.

A pályázat kiírásától eltérő, általánosságban tartott vagy kellően fel nem szerelt és elkésetten érkezett ajánlatok figyelembe nem vétetnek.

PÁLYÁZATI HIRDETMÉNYEK.

Postaügynöki állásra, szerződés mellett.

Postatávirda-igazgatósági kerület	A postaügynökség neve	Jellege	Vármegye	Évi járandóság			Szállít			
				munkajutalék	szállítási átalány	faluzó levélhordói átal.	hova	távolság	milyen járattal	naponkint hányszor
				korona				km		
Bpest kerületi	Letkés	P	Hont	300	—	—	*)	—	—	—
Miskolcz	Borsódnádasd	Ptb	Borsód	600	—	—	—	—	—	—

*) A postaügynökség járati összeköttetését a szob—letkés—vámosmikolai kocsiküldöncpostajárat útján nyeri.

Az általános feltételeket lásd a „P. és T. R. T." f. évi 2. számában.

A sajátkezűleg írt pályázati kérvények születési, iskolai és erkölcsi bizonyítványokkal, valamint a foglalkozást (állást), illetve nyugdíjas állapotot igazoló okmányokkal felszerelve, az illetékes posta- és távirdaigazgatóságokhoz 1921. évi március hó 12-ig nyujtandók be.

Hornyánszky V., Budapest.

Hiszek egy istenben, hiszek egy hazában,
Hiszek egy isteni örök igazságban.
Hiszek Magyarország feltámadásában! — Ámen. 49

MAGYAR KIRÁLYI

POSTA ÉS TÁVIRDA RENDELETEK TÁRA.

KIADJA A KERESKEDELEMÜGYI MAGYAR KIR. MINISTER.

Budapest *11. szám.* *1921 február 21.*

TARTALOM:

A m. kir. posta központi anyagraktára által kezelt irodaszerek, hivatali szerelvények és fogyasztási anyagok megrendelésénél szabályszerű eljárás követése.
50 és 100 K-ás postabélyegek forgalomba bocsátása.
Tulajdont jelző apró lukacskákkal ellátott (perforált) forgalomból kivont postabélyegek becserélése tárgyában.
A táviratoknak radio-úton továbbítása.
A Svájczból eredő postautalványok kifizetése.
Megkerült hely- és kelti bélyegző.
Személyzetiek.
Pályázati hirdetmények.

A m. kir. posta központi anyagraktára által kezelt irodaszerek, hivatali szerelvények és fogyasztási anyagok megrendelésénél szabályszerű eljárás követése.

3567.

Tapasztaltatott, hogy a hivatalok a m. kir. posta központi anyagraktára által kezelt irodaszerek, hivatali szerelvények és fogyasztási anyagok megrendelésénél nem járnak el szabályszerűen;

figyelmen kívül hagyják, hogy a megrendelés ideje a hónap első 10 napja;

a bizonylatpárok kitöltésénél nem járnak el kellő gondossággal, a számokmány felső jobb sarkán az igazgatósági kerületet nem jelzik, hiányosan töltik ki a rovatokat.

Más vonatkozásokban sem alkalmazkodik a hivatalok nagy része az előírt eljáráshoz.

A hivatalok ezen felületes eljárása, amellett, hogy munkatöbbletet okoz, hátráltatja a megrendelések gyors foganatosítását is.

Utasítom ezért a hivatalokat, hogy az irodaszerek, hivatali szerelvények és fogyasztási anyagok megrendelésénél szorosan alkalmazkodjanak a vonatkozó 1914. évi „Posta és Távirda Rend. Tára“ 34. számában közzétett 11.381. számú rendelethez.

Budapest, 1921 február hó 14-én.

---

50 és 100 K-ás postabélyegek forgalombabocsátása.

3112.

Nagyértékű értéklevelek szállítási díjának s a készpénzben lefizetett nyomtatványbérmentesítési díjak lerovására 50 és 100 koronás postabélyegek kerülnek forgalomba.

Az 50 és 100 koronás postabélyegek fehérszínű, a kettős apostoli keresztnek a hármas országhalmon álló folytatólagos rajzát ábrázoló vízjegyű papiron, hátoldalukon enyvezve, széleiken lyukasztva, két-kétszínű tipográfiai nyomással, kerettel és középképpel állíttatnak elő.

A keret és bélyegkép 24/29 milliméter nagyságú.

A keret kettős vonalakkal határolt álló alakú négyszöget ábrázol, amelynek felső részén fehér mezőn

MAGYAR KIR. POSTA,

alsó részén szintén fehér mezőn

50 KORONA, illetőleg 100 KORONA

olvasható. A most említett mezők és a középkép által határolt négy sarok díszítményekkel van kitöltve.

A körvonalakkal határolt és

PATRONA HUNGARIAE

szöveggel bíró bélyegkép a bélyeg közepén látható. A kép maga Magyarország védasszonya mellképben dicsfénytől övezett fején a magyar szent koronával, vállain Szent István palástjával és jobb kezében az ország jogarával, bal karján a dicsfénytől övezett isteni kisdedet tartva, ki jobb kezét áldásra emeli, bal kezével pedig az országalmát fogja.

Az 50 koronás bélyeg keretje csokoládébarna, képe milorykék, a 100 koronás keretje ózbarna, a kép pedig vörösbarna.

Ezeket a postabélyegeket a budapesti 62. és 72. számú postahivatalokon kívül csak azok a nagyobb forgalmú postahivatalok rendelhetik, amelyeket e bélyegek megrendelésére előttes postaigazgatóságuk felhatalmaz.

A megrendelésre felhatalmazott postahivatalok neveit az igazgatóságok ennélfogva közöljék értékcikkraktárukkal.

Az értékcikkraktárak ehhez alkalmazkodjanak s a szükségletet a szokott módon rendeljék.

Budapest, 1921 február hó 15-én.

Tulajdont jelző apró lukacskákkal ellátott (perforált) forgalomból kivont postabélyegek becserélése tárgyában.

1521.

Olyan postabélyegek, amelyeket a feladó tulajdonának megjelölése céljából apró lukacskákkal látott el (perforált), a bemutatott bélyeg névértéke 10%-ának levonásával cserélhetők be.

Ezt a rendelkezést a „P. és T. R. T." 1920. évfolyamának 49. számában közzétett 11.630/1920. sz. rendelettel forgalomból kivont postabélyegekre is kiterjesztem.

A postahivatalok az ilyen bélyegeket, ha azok egyébként épek és használatlanok, 1921. évi március hó végéig 10% levonással más forgalomban levő bélyegekre becserélhetik.

A becserélt bélyegeket roncsolt értékcikkek módjára kell elszámolni.

Budapest, 1921 február hó 15-én.

A táviratoknak radio úton-továbbítása.

2980.

Az 1920. évi július hóban Párisban tartott közlekedési konferencia határozatai szerint a drótnélküli távíró a vezetékes távirdahálózat kiegészítő részének tekintendő és ugyanabban a viszonylatban egyenlő díjak mellett vehető igénybe. A táviratforgalom lebonyolítására, tehát a drótnélküli távírót a magyar postaigazgatás is fokozódó mértékben alkalmazza és ezen úton már is rendes forgalmat tart fenn főleg Németországgal, Franciaországgal, Angolországgal, Spanyol- és Olaszországgal és ezek közvetítésével más európai országokkal, valamint Amerikával is.

A postaigazgatás szabály szerint szabadon határoz arról, hogy a feladott táviratokat a vezetékes távirdán vagy pedig radio-úton továbbítsa-e? Ha azonban a feladónak aggályai vannak amiatt, hogy táviratát mások is hallhatják, ami a radio-úton való továbbításnál mindig lehetséges, az európai forgalomban joga van azt kívánni, hogy táviratát minden körülmények közt vezetékes távírón továbbítsák. Ez esetben a táviratlapon a hivatalos megjegyzések rovatba „fil" megjelölést kell írni. Ez a megjelölés nem esik díjazás alá és a hivatalok azt egész a rendeltetési helyig továbbadják.

Ezúttal meg kell jegyezni, hogy — a nemzetközi radio-telegrafegyezmény értelmében — a „radio" megjelölés csak a parti állomások útján a hajókra továbbítandó tengeri táviratoknál használható és azt a távirat osztálya című rovatba kell írni és hogy postautalványtáviratok drótnélküli úton nem továbbíthatók.

Budapest, 1921 február hó 15-én.

A Svájczból eredő postautalványok kifizetése.

97.258/1920.

Felhívom a posta- és távirdahivatalokat, hogy a Svájczból érkező postautalványokat akadálytalanul kézbesítsék és kifizetés után szabályszerűen számolják el.

A Svájczból Magyarországba küldött utalványok összegét további intézkedésig 10000 korona maximumban állapítom meg.

Külön hangsúlyozom, hogy a Magyarországból Svájczba irányuló postautalványforgalom egyelőre még szünetel.

Budapest, 1921 február hó 15-én.

Megkerült hely- és kelti bélyegző.

3843.

A „Posta és Távirda Rendeletek Tára" folyó évi 3. számában megjelent 95.694/1920. számú rendelet kapcsán értesítem a postahivatalokat, hogy a *bolmányi* postahivatal elveszettnek nyilvánított hely- és kelti bélyegzője időközben megkerült.

A bolmányi postahivatal működése jelenleg szünetel.

Budapest, 1921 február hó 15-én.

SZEMÉLYZETIEK.

1717.

A kereskedelemügyi m. kir. minister *Ferenczi Miklós* posta- és távirdafelügyelő-hivatalvezető ellen az úgynevezett tanácsköztársaság idejében tanusított magatartása miatt folyamatba tett fegyelmi eljárást megszüntette és nevezettet a vád és annak következményei alól felmentette.

PÁLYÁZATI HIRDETMÉNYEK.

Postaügynöki állásra, szerződés mellett.

Postatávirda-igazgatósági kerület	A postaügynökség neve	Jellege	Vármegye	Évi járandóság			Szállít			
				munkajutalék	szállítási átalány	faluzó levélhordói által.	hova	távolság	milyen járattal	naponkint hányszor
				korona				km		
Bpest kerületi	Csév	P	Esztergom	200	—	—	*)	—	—	—
Bpest kerületi	Csősz	P	Fehér	200	300	—	Soponya	4·1	gyalog	1-szer

*) A szállítást a község látja el.

Az általános feltételeket lásd a „P. és T. R. T." f. évi 2. számában.

A sajátkezűleg írt pályázati kérvények születési, iskolai és erkölcsi bizonyítványokkal, valamint a foglalkozást (állást), illetve nyugdíjas állapotot igazoló okmányokkal felszerelve, az illetékes posta- és távirda-igazgatóságokhoz 1921. évi március hó 14-ig nyujtandók be.

Hornyánszky V., Budapest.

Hiszek egy Istenben, hiszek egy hazában,
Hiszek egy isteni örök igazságban,
Hiszek Magyarország feltámadásában! — Ámen. 53

MAGYAR KIRÁLYI

POSTA ÉS TÁVIRDA RENDELETEK TÁRA.

KIADJA A KERESKEDELEMÜGYI MAGYAR KIR. MINISTER.

Budapest. *12. szám.* *1921 február 25.*

TARTALOM:

Postautalványforgalom felvétele Németországgal.
Figyelmeztetés az utánvételi postautalványok díjának helyes megállapítása tárgyában.
Személyzetiek.

Postautalványforgalom felvétele Németországgal.

3646.

Értesítem a hivatalokat, hogy a mai naptól kezdve Németországba közönséges postautalványok és távirati utalványok ismét küldhetők.

Az utalványok felvételével egyelőre csupán a kincstári hivatalokat és a távirdával egyesített, valamint táviratok közvetítésére felhatalmazott postatávbeszélőhivatalokat bízom meg.

Az egy-egy utalvánnyal küldhető legnagyobb összeg 500 Márka. Az átszámítási kulcs további intézkedésig 100 Márka = 865 K, illetve 1000 K = 115 Márka 60·6 Pfennig.

Az átszámítás eddigi módja változatlan marad, de az árfolyam folytonos ingadozása miatt átszámítási táblázatot egyelőre nem adok ki.

A hivatalok azért maguk számítsák át az összeget oly módon, hogy a márkában és pfennigben megadott összeget a korona egyenértékkel, jelenleg tehát 8·65-al szorozzák meg. Az így nyert összeg a koronában befizetendő összeg. Így pl. egy 123 M 72 Pf-ről szóló utalványra befizetendő 123·72×8·65 = 1070 K 18 fillér. A fél fillérnél nagyobb összeg felfelé kikerekítendő. Az utalványok a bevételi naplóban ezután is koronaértékben számolandók el és erről az összegről kell a feladóvevényt is kiállítani.

Az utalványozási díj 100 koronánként vagy ennek töredéke után 1 korona.

A felvétellel megbízott hivatalok további intézkedésig minden hó 5., 10., 15., 20., 25. és utolsó napján a postautalványok központi leszámoló hivatala VIII. osztályával az utalványszámjelző lenyomatával ellátott ajánlott levelezőlapon közöljék a jelzett időközökben Németországba felvett postautalványok darabszámát és az azokra befizetett koronaösszeget egy összegben. A Németországból Magyarországba küldhető utalvány legnagyobb összege 4000 korona.

Budapest. 1921 február hó 17-én.

Figyelmeztetés az utánvételi postautalványok díjának helyes megállapítása tárgyában.

94.077/1920.

Tudomásomra jutott, hogy egyes postahivatalok az utányételes küldemények felvétele alkalmával az esedékes utalványozási díjat nem a küldeményen feltüntetett, hanem az ennek levonása után fennmaradt és az utánvételi utalványon kitüntetett összeg után állapítják meg és ez okból megkövetelik a feladóktól, hogy a küldeményeken az utánvételi összeget megfelelően helyesbítsék.

Figyelmeztetem a postahivatalokat, hogy ez az eljárás helytelen és szabályellenes, mert az utánvételi összegnek utólagos javítása a kezelés megbízhatóságát veszélyezteti és visszaélésre is adhat alkalmat. Az 1916. évi „P. és T. R. Tára“ 124. számában megjelent 60.029. sz. rendelet 11. §-a értelmében az utalványozási díjat mindenkor a küldeményen feltüntetett és a címzettől beszedendő teljes utánvételi összeg után kell megállapítani.

A postahivatalok a most idézett rendeletemhez szigorúan alkalmazkodjanak.

Budapest, 1921 február hó 17-én.

SZEMÉLYZETIEK.

2560.

A kereskedelemügyi m. kir. minister *Szabó József* posta-távirdasegédtisztet és *H. Kovács József* posta-távirdakiadót, az úgynevezett tanácsköztársaság idejében tanusított magatartásuk miatt, közigazgatási úton megdorgálta, *Tokos Anna* p.-t.-segédtisztnő ellen — terhelő adatok hiányában — a további eljárást megszüntette.

Budapest, 1921 február hó 18-án.

95.097/1920.

A kereskedelemügyi m. kir. minister az úgynevezett tanácsköztársaság idejében tanusított magatartás miatt *Gardó Sándor* posta- és távirdaaltisztet közigatási úton megdorgálta.

Budapest, 1921 február hó 18-án.

96.693/1920.

A kereskedelemügyi m. kir. minister *Tóth Mihály* nyíregyházai II. osztályú posta- és távirdaaltisztet, az úgynevezett tanácsköztársaság idejében tanusított magatartása miatt, fegyelmi úton dorgálásra ítélte.

Budapest, 1921 február hó 18-án.

Bernyánszky V., Budapest.

MAGYAR KIRÁLYI

POSTA ÉS TÁVIRDA RENDELETEK TÁRA.

KIADJA A KERESKEDELEMÜGYI MAGYAR KIR. MINISTER.

Budapest. *13. szám.* *1921 március 2.*

TARTALOM:

A posta- és távirdaalkalmazottak ruházati központja vidéken újabb árúdákat létesít.
A „Hír“ és az „A Hirlap“ cimű napilapok megjelenésének eltiltása.
Távbeszélgetések lebonyolítása a postahivatalokban berendezett nyilvános távbeszélőállomásokról
Külföldi hirlapok és folyóiratok előfizetése.
Pályázati hirdetmények.

A posta- és távirdaalkalmazottak ruházati központja vidéken újabb árúdákat létesít.

4638.

A „P. és T. R. T.“ 1920. évi 96. számában közzétett 92.901. számú rendelet kapcsán értesítem a személyzetet, hogy a vidéki posta- és távirdaalkalmazottak ruha- és czipőellátásának lehető megkönnyítése érdekében a már működésben levő *budapesti* és *debreczeni* árúdák mellett még *Győrött* az ottani 1. számú (városi) posta- és távirdahivatalnál, *Szegeden* az ottani 1. számú (városi) posta- és távirdahivatalnál és *Miskolczon* az ottani 2. számú (pályaudvari) posta- és távirdahivatalnál újabb fiókárúdák létesíttetnek.

Az árúdák folyó évi március hó 15-én kezdik meg működésüket.

Az árúdák egyelőre az alább felsorolt — és egyébként a ruházati központnál meg is rendelhető — anyagokat árúsítják.

A) *Régebben beszerzett kész ruhaneműek.*

Rovancs-szám	Az árú megnevezése	Egységár Kor.	fillér
1006	II. o. gyermekswetter 1. szám	12	40
1007	II. „ „ 2. „	14	50
1008	II. „ „ 3. „	16	50
1016	Gyermekkabát 1. számú . .	78	80
1017	„ 2. „ . . .	89	10
1018	„ 3. „ . . .	99	40
1019	„ 4. „ . . .	109	70
1020	„ 5. „ . . .	120	—
1021	„ 6. „ . . .	130	30

Ezenkívül a budapesti központi és a debreczeni fiókárudában kapható még 1—2 megmaradt darab a „P. és T. R. T.“ régebbi számaiban közzétett ilyen fajta ruhaneműekből.

B) *Lábbelik.*

Rovancs-szám	A cipő megnevezése	Egységár Kor.	fillér
2	Texes borjúbőr-gyermekcipő 27. sz.	130	—
20	Férfi-boxcipő 40. és 43. sz. .	680	—
22	„ „ 44 és 45. sz. . .	635	—
23	Borjúbőr texfaszeges gyermekcipő 29. sz.	310	—
25	Női félcipő 39—41. sz. . . .	540	—
28	Fekete és drapp vászon gyermekcipő 31., 33, 35. sz. .	335	—
29	Gyermekszandál 26—28. sz. .	270	—
31	„ 30. és 32—35. sz.	335	—
32	Női borjúbőr strapa félcipő 37., 38., 42. sz.	450	—
44	Női magasszárú cipő lakkboritással. (A 44. rsz. cipő csak a budapesti központi árudában vásárolható és csak könnyed járású hölgyek részére ajánlható), egységár 10% fényüzési forgalmi adóval együtt	880	—
46	Gyermekboxcipő 26—30. sz. .	570	—
47	„ 31. sz. . . .	620	—
48	„ 35., 38., 39. sz.	800	—
50	Férfi boxcipő barna betéttel . (Az 50. rsz. cipő csak a budapesti központi árudában vásárolható.)	1050	—
202	Férfi magas szárú cipő fekete .	1315	—
203	Női „ „ „ .	1345	—
204	Férfi félcipő fekete	1315	—
205	Női félcipő fekete francia és amerikai orral	1210	—
206	Férfi félcipő barna	1630	—
207	Női „ „	1580	—
208	Női lakk félcipő.	1796	—

A 202—209. rovancsszámú cipők egységára részletfizetés esetén 30 K-val drágább.

A 206. és 208. rsz. cipőket a ruházati központ nem tartja raktáron, azok megrendelés esetén esetről esetre készíttetnek el.

Ezenkívül a budapesti központi és a debreczeni fiókárudában a „P. és T. R. T.“ régebbi számában közzétett cipőkből is vásárolható még egy-két pár.

C) *Egyéb ruhanemüek.*

Rovancsszám	Az árúk megnevezése	Egységár Kor.	fillér
144	Férfiharisnya	78	—
146	Fekete női harisnya	120	—
147	Fehér „ „	155	—
148	Barna „ „	155	—
149	Szürke „ „	155	—
301	Gyermek harisnya 3. számú .	66	—
302	„ „ 4. „ .	70	—
303	„ „ 5. „ .	77	—
304	„ „ 6. „ .	82	—
305	„ „ 7. „ .	88	—
306	„ „ 8. „ .	93	—
307	„ „ 9. „ .	99	—
308	„ „ 10. „ .	104	—
309	„ „ 11. „ .	110	—
310	Női kabát többféle színben, diagonál szövetből	300	—
311	Női costume (alj és kabát) diagonál szövetből	420	—
312	Szövet fiúruha (matrózszerű kabát és nadrág)	650	—
313	Szövet fiúruha (matrózszerű kabát és nadrág)	495	—
314	Kék lenvászon fiúruha (bluz és nadrág)	170	—
2002	Oxford férfiing	275	—
	(A 2002 rsz. férfiingek csakis a budapesti központi árudában vásárolhatók)		

Később az árudák más anyagokat is fognak árusítani. Az árusított anyagok a „P. és T. R. T.“ számaiban időközönkint közzé fognak tétetni.

Az árudákban minden posta- és távirdaalkalmazott, illetve oly családtagja vásárolhat, aki személyazonosságát vasúti arcképes igazolvánnyal, esetleg az előttes hivatali főnökség írásbeli igazolványával igazolni képes.

A vidéki árudákban a vásárlás általában csakis készpénzfizetés ellenében történik.

Azoknak a vidéki posta- és távirdaalkalmazottaknak a megrendeléseit, akik a posta- és távirdavezérigazgatóság 3. ügyosztályától részletfizetési engedélyt kaptak, a vidéki fiókárudák közül azok, amelyek igazgatósági székhelyen vannak, szintén foganatosítják. A *szegedi* és *miskolczi* fiókárudák a már üzemben levő budapesti központi és *debreczeni* fiókárúda mellett tehát részletfizetési kedvezmény mellett is adhatnak ki árúkat.

Erre vonatkozólag a vidéki fiókárudáknál az eljárás a következő:

Az olyan posta- és távirdaalkalmazottak részére, akik a folyó évi „P. és T. R. Tára“ 32. számában közzétett 8766. számú rendeletben előírt módon ilyen részletfizetési engedélyt kaptak, a hivatali főnökség (postamesterség) az 1448. számú „Bizonylat-ellenbizonylat“ című nyomtatványon szabályszerű megrendelést állít ki, azt a hivatalvezető (postamester) aláírásával és a hivatali bélyegzővel ellátja és csatolja a megrendeléshez a részletfizetés engedélyezéséről szóló vezérigazgatósági rendelet hiteles, hivatalos másolatát. Az ilyképen felszerelt megrendeléssel a megrendelő elmegy a fiókáruda székhelyén lévő posta- és távirdaigazgatóságnak abba az ügyosztályába, ahol a személyzet ilyes ügyeit intézik. Itt az ügyosztályvezető a megrendelést felülvizsgálja abból a szempontból, hogy az az alaki követelményeknek megfelel-e, figyelmét azonban elsősorban és főkép arra terjeszti ki, hogy a megrendelni szándékolt anyagok értéke a megrendelő anyagi erejét nem haladja-e meg. Igenlő esetben a megrendelést a megrendelő meghallgatása után megfelelően helyesbiteni kell. Ha a megrendelés rendben találtatott, illetve megfelelően helyesbíttetett, azt az ügyosztályvezető érvényesítési záradékkal látja el. A záradékolt megrendelés ellenében a fiókáruda a megrendelt ruházati cikkeket minden további eljárás nélkül a vásárlóknak kiadja.

(A budapesti központi árúdára nézve az eljárást l. a „P. és T. R. T.“ 1920. évi 86. számában közzétett 91.109. sz. rendeletben.)

Az árusítás ideje — egyelőre — hétköznapokon délelőtt 9 órától délután 1 óráig tart.

Budapest, 1921 február hó 21-én.

A „Hir“ és az „A Hirlap“ című napilapok megjelenésének és terjesztésének eltiltása.

4714.

A belügyminister úr a Szombathelyen megjelenő „Hir“ című napilap és a Debreczenben Székely Imre tulajdonában és Székely Jenő felelős szerkesztésében megjelenő „A Hírlap“ című politikai napilap további megjelenését és terjesztését eltiltotta.

Ehhez képest felhívom a m. kir. postahivatalokat, hogy a szóban levő napilapoknak netán postára kerülő példányait a kitiltott sajtótermékek módjára kezeljék.

Megjegyzem, hogy a szóbanforgó lapok részére kifejezetten előfizetésekről szóló postautalványokat és csekkbefizetéseket felvenni tilos.

Budapest, 1921 február hó 23-án.

Távbeszélgetések lebonyolítása a postahivatalokban berendezett nyilvános távbeszélőállomásokról.

4610.

A honvédelmi minister úrral történt megállapodás szerint a postahivatalokban berendezett nyilvános távbeszélőállomásokról, úgy magán, mint állami beszélgetések lebonyolíthatók.

Úgy a magán, mint állami távbeszélgetések azonban csak úgy folytathatók, ha a beszélgetés bejelentése alkalmával, érkezett beszélgetésnél pedig a beszélgetésre való megjelenésnél, a jelentkező személyazonosságát az üzletszabályzatban előírt módon igazolja.

Beszélgetésre való előzetes engedély felmutatását tehát ezentúl kívánni nem kell.

Azt a körülményt, hogy a jelentkező személyazonosságát mi módon igazolta, a beszélgetési jegyen, illetve tömblapon, esetről esetre fel kell jegyezni. Érintetlenül marad a távbeszélő üzletszabályzat 42. §-ának az a rendelkezése, hogy a postahivatalokban berendezett nyilvános állomásról hitelre beszélni *egyáltalában* nem lehet.

A hivatalok e rendeletet az 1241/1920. számú rendelet („P. és T. R. T.“ 1920. évf. 9. szám) 4. és 5. pontjánál annak módosításaként jegyezzék elő.

Budapest, 1921 február hó 23-án.

Külföldi hírlapok és folyóiratok előfizetése.

ad 4860.

A „P. és T. R. T.“ 1920. évi 6-ik számában megjelent 1830. számú rendeletem kapcsán közlöm, hogy a külföldön megjelenő hírlapok és folyóiratok előfizetési áránál az átszámítási kulcsot további intézkedésig 100 svájczi frankot 8800 koronával és 100 márkát 920 koronával számítva állapítom meg. A hollandi árjelzésű hírlapok és folyóiratok előfizetése továbbra is szünetel.

Budapest, 1921 február hó 20-án.

PÁLYÁZATI HIRDETMÉNYEK.

Postaügynöki állásra, szerződés mellett.

Postatávirda-igazgatósági kerület	A postaügynökség neve	Jellege	Vármegye	Évi járandóság (korona)			Szállít			
				munkajutalék	szállítási átalány	faluzó levélhordói által	hova	távolság (km)	milyen járattal	naponkint hányszor
Debreczen	Csengerujfalu	P	Szatmár	400	420	240	Csenger	5·29	gyalog	1-szer
							Ura	2·45	kézbesítő és gyűjtőjárat	1-szer
„	Nagygécz	P	„	200	400	—	Csenger	4·90	gyalog	1-szer
„	Pócspetri	P	Szabolcs	400	300	—	Máriapócs	2·81	„	1-szer
Pécs	Csonkahegyhát	P	Zala	200	360	—	Nagylengyel	5·7	„	1-szer

Az általános feltételeket lásd a „P. és T. R. T.“ f. évi 2. számában.

A sajátkezűleg írt pályázati kérvények születési, iskolai és erkölcsi bizonyítványokkal, valamint a foglalkozást (állást), illetve nyugdíjas állapotot igazoló okmányokkal felszerelve, az illetékes posta- és távirdaigazgatóságokhoz 1921. évi március hó 22-ig nyujtandók be.

Hornyánszky V., Budapest.

Hiszek egy Istenben, hiszek egy hazában,
Hiszek egy isteni örök igazságban,
Hiszek Magyarország feltámadásában! — Ámen.

59

MAGYAR KIRÁLYI

POSTA ÉS TÁVIRDA RENDELETEK TÁRA.

KIADJA A KERESKEDELEMÜGYI MAGYAR KIR. MINISTER.

Budapest. *14. szám.* *1921 március 7.*

TARTALOM:

A fővárosi postásgyermekek nyaraltatásával kapcsolatban, kérelem a postamesteri karhoz.

Ruhaneműek után részletfizetés kedvezményének elnyerése érdekében beadott kérvények körül egyöntetű eljárás követése tárgyában.

Az „Álom is, valóság is“ című sajtótermék kitiltása.

A nem kincstári posta- és távirdahivatalok és postaügynökségek esetleges betöréses lopásból származó károsodás elleni biztosításának meghosszabbítása.

A számadási hiánylatok után a 10%-os hiánylati bírság alkalmazásának megszüntetése.

A Szerbiával fennállott portomentesség megszüntetése.

Postabélyegek, portojegyek stb. apró lyukacskákkal való forgalombabocsátása.

Forgalomköri változások.

Pályázati hirdetmény kiadói állásra.

Pályázati hirdetmény ösztöndíjra.

A fővárosi postásgyermekek nyaraltatásával kapcsolatban, kérelem a postamesteri karhoz.

6377.

Kedves Kartársak!

A ránk szakadt mostoha helyzetben és küzdelmes életviszonyaink közt sem szabad megfeledkeznünk az utánunk következő nemzedékről, mert nemzetünk csak úgy lehet naggyá és hatalmassá, ha mindenkor életerős, egészséges fiai lesznek.

A mai rettenetes nehéz megélhetés mellett gyermekeink, minden törekvés és jóakarat dacára sem részesülhetnek olyan élelmezésben, mely egészséges fejlődésüket megkívánhatólag elősegítené. Különösen áll ez a fővárosi postásgyermekekre nézve, akik a gyér táplálkozás következtében az elsatnyulás veszélyének vannak kitéve.

A posta- és távirdaalkalmazottak központi segélyező-bizottsága, mely minden erejével a személyzet jólétének előmozdításán lankadatlanul fáradozik, felvetette azt az eszmét, vajjon nem lehetne-e a budapesti postásgyermekeket az iskolai szünidő alatt, — tehát június elejétől szeptember hó közepéig — 4—6—8 heti időtartamon át a vidéki postamestereknél nyaraltatni, olyan jó fekvésű, egészséges helyeken, ahol a gyermekek részére kellő felügyelet és gondozás mellett, a fővárosinál jobb ellátás, — különösen tej, vaj, tojás stb. — könnyebben biztosítható.

Az eszme keresztülvitele, mely úgy emberbaráti szempontból, mint magyar hazafias érdekből különös figyelmet érdemel, kizárólag a postamesteri kar megértésén nyugszik és a központi segélyező-bizottság nem kételkedik abban, hogy ez a sokszorosan kipróbált kar, még áldozatok árán is lehetővé fogja tenni, a nemes célú eszme megvalósítását. Alapot ad erre a jogos feltevésre azon körülmény is, hogy a postamesterek országos egyesületének választmánya, legutóbb tartott ülésén, az eszmét örömmel és lelkesedéssel tette magáévá és egyhangúlag elhatározta, hogy annak sikeres keresztülvitelét a legmesszebbmenő támogatásban fogja részesíteni.

Ennek alapján fordulunk most jelen felhívásunkkal a postamesteri karhoz azzal a kérelemmel, hogy azok a vidéki postamesterek, akik a gyermeknyaraltatási akcióban résztvenni óhajtanak, illetve, akik gyermekeket nyári gondozásra és ellátásra elvállalni hajlandók, elhatározásukat legkésőbb folyó évi április hó 15-ig közvetlenül jelentsék be a posta- és távirdavezérigazgatóság 1. ügyosztályának.

A beérkezett jelentések alapján a központi segélyező-bizottság fogja kijelölni a postamester részére a nyaraltatásra váró gyermeket, aszerint, amint az illető postamester 4—6—8 heti időtartamra vállalkozott a gyermeknyaraltatásra.

Nyaraltatásra 6 évnél nem fiatalabb és 12 esztendőnél nem idősebb, kizárólag fővárosi fiú és leány postásgyermekek vétetnek figyelembe, kiket az előre megállapított időben és helyen, kellő mennyiségű és minőségű ruhával ellátva, vagy a szülők egyike, esetleg valamelyik hozzátartozó közvetlenül, vagy pedig a mozgópostákkal utazó személyzet fog átadni az illető postamesternek.

A nyaraltatás költségeit a központi segélyező-bizottság fedezi, még pedig egy gyermekért négy heti

nyaraltatás után 1000 koronát, hat heti nyaraltatás után 1500 koronát, nyolc heti nyaraltatás után pedig 2000 koronát. Ezen összegért a postamester, aki a gyermeknyaraltatásra vállalkozott, tartozik a hozzája utalt gyermeket gondozni és kifogástalan élelmezéssel ellátni.

A gyermeknyaraltatási akció súlyos terhet fog róni a központi segélyező-bizottságra, mindazonáltal a bizottság nem kér külön anyagi áldozatot a postamesterektől, de mégis szívesen és köszönettel veszi, ha a postamesterek közül azok, akiknek ezt anyagi viszonyaik lehetővé teszik, díjfizetés nélkül vállalkoznak fővárosi postáskartársaik gyermekeinek nyaraltatására. Ez okból a teendő jelentésben minden postamester határozottan jelölje meg, hogy mennyi időtartamra és hogy egész vagy részleges díjfizetésért vagy pedig díjfizetés nélkül vállalkozik a gyermek eltartására.

A jelentésben önként érthetőleg kifejezésre kell juttatni azt is, vajjon fiú- vagy leánygyermeket óhajt-e a postamester nyaraltatásra elfogadni?

Végül tekintettel arra, hogy a nyaraltatás költségei ellenében felajánlott 1000, 1500, illetve 2000 K a mai kedvezőtlen valutáris viszonyok mellett aránylag csekély értéket képvisel, a jelentkező postamester tegye megfontolás tárgyává, és ide intézendő jelentésében nyilatkozzék arra nézve is, vajjon a megállapított készpénzre, vagy pedig megfelelő értékű élelmi- vagy pedig ruházati cikkre tart-e igényt?

A központi segélyező-bizottság nézete szerint — ugyanis — lehetnek olyan esetek, amikor úgy a nyaraltatásra elvállalt gyermek élelmezése, mint a kisebb állomáshelyeken levő postamesterek különleges helyzete kívánatossá teszi, hogy a felajánlott összeg — a szükséghez képest — természetben, például: rizs, liszt, kakao, tejkonzerv, avagy a postamester részére szükséges fehérnemű, cipő, ruhaszövet, kőolaj stb. alakjában nyujtassék.

E célból tehát az ajánlkozó postamesterek teljes nyiltsággal és őszinteséggel nyilatkozzanak azért, hogy a netán szükséges élelmi- és ruházati cikkek kellő időben megszerezhetők legyenek.

Abban a hiszemben, hogy a főváros nyomorgó postásgyermekeinek megmentése érdekében megindított ezen vállalkozás, a postamesteri kar széles rétegeinél teljes megértésre talál és, hogy a postaszemélyzet ebbeli kísérlete úttörő leszen a z állami alkalmazottak körében, kartársias üdvözletét küldi a

Központi segélyező-bizottság.

Budapest, 1921 március hó 4-én.

Ruhaneműek után részletfizetés kedvezményének elnyerése érdekében beadott kérvények körül egyöntetű eljárás követése tárgyában.

5610.

A „P. és T. R. T." 1921. évi 1. számában közzétett 93.881/1920. sz. rendelet IV. pontja értelmében a posta- és távirdaalkalmazottak *ruházati központjától* ruhaneműeknek részletfizetés ellenében való kiadására az engedélyt a m. kir. posta- és távirdavezérigazgatóság 3. ügyosztályától kell kérni.

E kérvényeket a következőkép kell kezelni:

I. Kincstári hivatalok.

Ha a kérelem teljesítése ellen aggály nincsen, a kérvényt a hivatalvezető véleményezés után közvetlenül a p.-t.-vezérigazgatóság 3. ügyosztályához terjeszti fel.

Ha a kérelem teljesítése ellen aggály merül fel (pl. az illető ellen eljárás van folyamatban, fegyelmi ítélet hatálya alatt áll, a kommunizmus idején magát bárminő tekintetben exponálta, nem kinevezett, hanem csak ideiglenesen alkalmazott napidíjas, órabéres, stb.), a kérvény a hivatal véleményével együtt az előttes igazgatóság útján terjesztendő fel a p.-t.-vezérigazgatóság 3. ügyosztályához.

II. Nem kincstári p.-t.-hivatalok.

Csak a postamester kérhet részletfizetési kedvezményt, még akkor is, ha ily kedvezményre a postamester alkalmazottjának van szüksége. A kérvényeket mindenkor csak az előttes p.-t.-igazgatóság útján lehet a p.-t.-vezérigazgatóság 3. ügyosztályához felterjeszteni.

Abban az esetben, ha a postamester a részletfizetési kedvezményt megkapta, a részletek levonásáért és pontos beszállításáért akár saját maga, akár pedig alkalmazottja vette igénybe az engedélyt, minden esetben a postamester felelős anyagilag és fegyelmileg.

III. Igazgatóságok.

A p.-t.-igazgatóságoknál alkalmazottak kérvényeit az ügyosztályvezető véleményezi és a véleményt az igazgatóság vezetője láttamozza.

*

A kérvényben mindenkor meg kell nevezni azt pénztárt, amely az érdekeltek járandóságait kifizeti.

*

A ruházati központ célja a személyzet ruhaneműbeszerzését megkönnyíteni. De emellett a kincstár érdekeit mindig szem előtt kell tartani, minélfogva úgy a hivatalok, mint az igazgatóságok a kérvények elbírálásánál a legnagyobb körültekintéssel járjanak el. Az igazgatóságoknál és a hivataloknál a kérvényeket mindenkor olyan tisztviselők bírálják el, akik a személyzet viszonyait a legjobban ismerik.

Budapest, 1921 február hó 26-án.

Az „Álom is, valóság is“ című sajtótermék kitiltása.

5026.

A Wienben megjelent „Álom is, valóság is“ című kommunista sajtóterméktől a postai szállítás jogát megvontam.

Nevezett sajtótermék kis oktávalakú vörös fedőborítékban megjelent füzet, melyet Mór Zoltán írt. A Sajtótermék címlapján kiadóvállalatként az „Új Harcos“ (Wien, IX., Türkenstrasse 17.) van feltüntetve.

A fedőlap legutolsó oldalán, az Arbeiter Buchhandlung magyar osztálya (Wien, Alterstrasse 69.) szerepel, mint kiadó.

A postahivatalok ezt a sajtóterméket a kitiltott sajtótermékek módjára kezeljék.

Utasítom ezúttal a postahivatalokat, hogy a nevezett kiadóvállalat kiadásában esetleg ezután megjelenő más sajtótermékek postára kerülő példányaival szemben is hasonlóan járjanak el.

Budapest, 1921 február hó 24-én.

A nem kincstári posta- és távirdahivatalok és postaügynökségek esetleges betöréses lopásból származó károsodás elleni biztosításának meghosszabbítása.

2722.

A nem kincstári posta- és távirdahivatalnoknak és postaügynökségeknek esetleges betöréses lopásból származó károsodás ellen való biztosítása, mely mult év december hó 31-ével lejárt (l. „P. és T. R. T.“ 1914. évf. 40. sz. 13.792. sz. r.), a következő módosítások, illetőleg kikötések mellett 1921. évi január hó 1-től újabb hat (6) évre meghosszabbíttatott.

1. A biztosítási feltételek második §-ának harmadik bekezdése a következőképen módosul:

„A biztosítás tárgyát képezi nemcsak a postahivatalban és postaügynökségben, vagy a fennálló postai szabályok keretén belül óvatosságból a postamester, illetve postaügynök magánlakásában levő hivatalos készpénz, hanem minden ott levő postai küldemény (pénz-, értékpapir- és ékszerküldemények kivételével) is, ha külön zár alá nem is vétetett, de a lezárt postahivatalban elhelyeztetett és amely postai szempontból értéket képvisel, illetve amelyért a posta kártérítést vagy kárpótlást köteles adni; ezenfelül a pénzértéket képviselő értékjegyek, értékcikkek és értékes nyomtatványok; továbbá a kincstár vagy a postamester, illetve postaügynök tulajdonát képező, a postahivatalban található bútorokon és szerelvényekben, valamint magán az épületen a betörés alkalmából esett kár is és esetleg a pályaudvarokon zárt hivatalos helyiségben levő vasból készült zárt postaláda és annak tartalmát képező postai küldemények és értékek, amennyiben utóbbiak kötvény szerint kifejezetten külön biztosíttattak.

2. A negyedik § 3. pontja törlendő, e helyett eme § utolsó bekezdéseként beirandó: „Többszörös biztosítás esetére az idevonatkozó törvénybeli rendelkezések irányadók“.

3. A hatodik § negyedik bekezdése így módosul: „Járulék alatt a kincstár által kikötött és minden biztosítási díj után fizetendő mindenkori kincstári illetmény, amely ezidőszerint két (2%) százalék, továbbá a biztosítási díj után kikötött 15% kezelési költség értetik“.

Ugyanezen § *a*), *b*), *c*) alpontjai következőképen módosulnak:

„*a*) oly posta- és távirdahivataloknál és postaügynökségeknél, melyek készpénzeiket, értékcikkeiket és értékbevételeiket, kézi és betétcsomagjaikat tűzmentes pénzszekrényben őrzik, tekintet nélkül a biztosított összeg nagyságára ..... $1^1/_2$%.

b) oly posta- és távirdahivataloknál és postaügynökségeknél, melyek az előbbi *a*) pontban felsorolt értékeiket vasládában őrzik 250.000 K-ig ..... $2^1/_2$%.

c) oly posta- és távirdahivataloknál és postaügynökségeknél, melyek az előbbi *a*) pontban felsorolt értékeiket csak lezárt fatartályokban vagy fiókokban őrzik, legfeljebb 20.000 K biztosított összeg erejéig ..... 5%.

Biztosítottnak tekintendők a tűzmentes szekrényben, vasládában vagy más tartályban el nem helyezett, de a biztosítási feltételek 2. § harmadik bekezdésében és 4. § *a*) és *b*) pontjaiban foglaltak figyelembevételével a hivatali helyiségben vagy magánlakásban őrzött kézi csomagok s egyéb postai küldemények és értékek is a jelen § *a*), *b*), *c*) pontjaiban jelzett értékhatárokig. A pénz-, értékpapir- és ékszerküldemények azonban csakis azon esetben tekintetnek biztosítottaknak, ha azok a rendes szobazáron felül, az illető kötvénytételnél felemlített tűzmentes vasszekrény, vasláda vagy fiókzár alatt tartatnak.

A biztosítótársaságok kötelezik magukat, hogy a biztosítási díjakból hat évi biztosítási időtartam esetén 15% tartamengedmény fog levonásba hozatni.“

A biztosítási feltételek jelen §-a *c*) pontjának második bekezdése „Alólírott társaságok kötelezik magukat, hogy azoknál a tételeknél .....“ stb, szöveg és folytatólag a többi bekezdések változatlanul érvényben maradnak.

4. A kilencedik § negyedik bekezdésében „további 24 óra“ szavak helyett „további 48 óra“ szavak irandók.

5. A tizennegyedik § első és második bekezdéseiben levő „húszezer (20.000)“ kitétel törlendő és helyébe „százezer (100.000)“ iktatandó.

6. Végül a tizennyolcadik § első bekezdésében „a posta- és távirdaigazgatósággal való érintkezésben“ helyébe a következő szöveg irandó: „a posta- és távirdaigazgatással, illetve igazgatóságokkal való érintkezésben.“

Egyébként továbbra érvényben maradnak az e rendeletben nem érintett eddigi biztosítási feltételek (l. „P. és T. R. Tára“ 1902. évf. 41. sz. 75.172. sz. 1909. évi „P. és T. R. Tára“ 21. számában közölt 28.574 és az 1914. évi „P. és T. R. Tára“ 40. számában közzétett 13.792. számú rendeleteket.)

Felhívom tehát azokat a postamestereket és postaügynököket, akik biztosításukat meghosszabbítani, illetve a biztosítás kötelékébe belépni óhajtanak, hogy az 1902. évi „P. és T. R. Tára“ 41. számában közzétett 75.172. számú rendeletben előirt módon előttes posta- és távirdaigazgatóságukhoz írásbeli ajánlatukat *sürgősen* adják be.

A posta- és távirdaigazgatóságokat pedig felhívom, hogy a postahivataloktól és postaügynökségektől beérkező adatokat az „Első magyar általános biztosítótársaság budapesti főügynöksége“ által megküldendő kimutatásba foglalva, a nevezett biztosítótársaság budapesti főügynökségével a legsürgősebben közöljék.

Végül megemlitem, hogy a biztosítási díjak évi tiszta összegének 15%-a — úgy mint eddig — a magyar postamesterek és kiadók segélyző és nyugdíjegyesülete javára esik.

Budapest, 1921 február hó 26-án.

A számadási hiánylatok után a 10%-os hiánylati bírság alkalmazásának megszüntetése.

3792.

A „P. T. és Távb. Szabályrendeletek Gyüjteménye VII. rész, 120. f. szám alatt közzétett 5411/1890. számú körrendelet értelmében a posta- (és távirda-) hivatalok, számadási hiánylatok esetében, amennyiben azok megfelelő pénztári többlettel fedezve nincsenek, az illető hiányolt összegnek 10%-ával, és ha a 10% egy koronán alul marad, egy koronával bírságolandók meg.

Ezt a rendelkezést ezennel hatályon kívül helyezem és elrendelem, hogy a számadási hiánylatok után ezentúl semmiféle %-os bírságot alkalmazni nem kell.

A posta- és távirdaigazgatóságok ennélfogva jövőben a felületes vagy hanyag számadó ellen, a számadási hiánylat megtérittetésén kívül, a szükséghez képest esetről esetre indokoltnak látszó megtorlást alkalmazzanak.

A m. kir. postautalványok központi leszámolóhivatala az általa vezetendő nyilvántartás alapján, kimutatásba foglalva, mindazon hivatalokról, amelyeknél a postautalványokat illetően a rendetlen kezelés gyakrabban ismétlődik, a megfelelő megtorló intézkedés megtétele céljából az illetékes p.-t.-igazgatóságot ezentúl negyedévenként még külön is értesíteni tartozik.

Jelen rendeletem hatályát kiterjesztem a jelenleg tárgyalás alatt levő számadási hiánylatokra is, olyképen, hogy a még be nem szedett, illetve el nem számolt 10%-os hiánylati bírságok behajtása mellőzendő, a már beszedett, illetve elszámolt hiánylati bírságok visszafizetésének azonban hely nem adható. A postahivatalok az elől hivatkozott 5411/1890. számú körrendeletet, mint érvénytelent, töröljék.

Budapest, 1921 február hó 24-én.

A Szerbiával fennállott portomentesség megszüntetése.

4429.

A jugoszláv postaigazgatással létesített megegyezés szerint a régi Szerbiával 1907. évi március hó 4-én kötött postaegyezmény (lásd „P. és T. R. T.“ 1907. évi 37. számát) 18. cikkében a két ország diplomáciai és konzuli képviselőségeinek egymás között, vagy a két ország egyikének vagy másikának területén működő hatóságokkal és hivatalokkal váltott postai küldemények portomentességére vonatkozó határozmányok folyó évi február hó végével szintén hatályukat veszítik, úgy hogy ezentúl a Jugoszláviával való forgalomban csak a posta-(távirda- és távbeszélő-) szolgálati, valamint a hadifogolyküldeményekre nézve a nemzetközi postaegyezményekben megállapított portomentességek (lásd „P. és T. R. T.“ 1914. évi 70. számában megjelent 63.939. számú rendeletet) lesznek érvényben.

A hivatalok ennek a változásnak megfelelően a Postai Tarifák és Postaüzleti Szab. V. rész 6. §-ának *b)* 7. pontjában (178. oldal) Szerbiára nézve foglaltakat töröljék és helyébe irják: „csak a hadifoglyok küldeményei portomentesek, a „P. és T. R. T.“ 1914. évi 70. számában jelzett mértékben“.

Budapest, 1921 február hó 26-án.

Postabélyegek, portojegyek stb. apró lyukacskákkal való forgalombabocsátása.

5520.

Postabélyegekkel való üzérkedések és visszaélések megakadályozhatása céljából az állami nyomda az ezután készülő postabélyegek, portojegyek stb. ívein a bélyegívek felülről lefelé haladó két középső sávot alkotó 20—20 bélyeget szabályos háromszög csúcspontjaiba eső apró lyukakkal fogja ellátni és forgalomba bocsátani.

Ezek a postabélyegek stb. bérmentesítésre kifogás nélkül felhasználhatók.

Budapest, 1921 február hó 26-án.

Forgalomköri változások.

Az alábbi helyek utolsó távirdája, illetve utolsó postája ezentúl:

Hosszúpereszteg kk., Vas vm., T

Dénesdmajor, ⌒ Hosszúpereszteg, Vas vm., u. t. Hosszúpereszteg.

Kisgecsenymajor, ⌒ Hosszúpereszteg, Vas vm., u. t. Hosszúpereszteg.

Nagygecsenymajor, ⌒ Hosszúpereszteg, Vas vm., u. t. Hosszúpereszteg.

Peresztegtacskánd, ⌒ Hosszúpereszteg, Vas vm., u. t. Hosszúpereszteg.

Szajkimalom, ⌒ Hosszúpereszteg, Vas vm., u. t. Hosszúpereszteg.

Bögöte kk., Vas vm., u. t. Hosszúpereszteg.

Alsómajor, ⌒ Bögöte, Vas vm., u. t. Hosszúpereszteg.

Felsőmajor, ⌒ „ „ „ „ „

Ferenczmajor, ⌒ Bögöte, Vas vm., u. t. Hosszúpereszteg.

Vashosszúfalu kk., Vas vm., u. t. Hosszúpereszteg.

Szentodorfa, ⌒ Vashosszúfalu, Vas vm., u. t. Hosszúpereszteg.

Uri nk., Pest-Pilis-Solt-Kiskun vm., u. t. Tápiósáp.

Velemér kk., Vas vm., u. p. Kercza.

Bikád puszta, Tolna vm., u. p. Gyönk.

Komárváros kk., Zala vm., nagyközséggé alakult.

Pályázati hirdetmények kiadói állásra.

Nagydobos postahivatalnál egy kiadói állás üresedésben van. Fizetés: teljes ellátás, ágynemű s mosás nélkül, 200 K készpénz.

Barczika p.-t.-hivatal önálló kezelésre képes nőkiadót keres, aki a postamesterhelyettesítést is elvállalná. Fizetés: teljes ellátás, mosás és ágynemű nélkül. Készpénz: megegyezés szerint.

Pályázati hirdetmény.

A Leschák Antal-féle alapítvány 181 kor. 85 fillér kamatai erejéig *iskolai ösztöndíjra* pályázatot hirdetünk.

Az ösztöndíjra pályázhatnak állásra és rangra való tekintet nélkül bármely postahivataltól hadbavonult elesett, vagy rokkant alkalmazottak közép- és felsőiskolát látogató fiú- vagy leánygyermekei.

Ilyenek nem létében bármely posta távirda hivatal szegénysorsú alkalmazottainak jóelőmenetelű közép- vagy felsőiskolát látogató fiú- vagy leánygyermekei.

A pályázók szüleik hivatali főnöke által igazoltatni tartoznak szüleik vagyoni viszonyát és családi állapotát (családtagok számát).

A sajátkezűleg írt bélyegmentes folyamodványhoz, melyet alulírott címre *1921 március 31-ig* kell beküldeni, mellékelendő az eredményes tanulást igazoló legutolsó bizonyítványnak a hivatali főnök által láttamozott másolata.

Az ösztöndíjas, ha tanulmányaiban megfelelő eredményt mutat fel és jómagaviseletű, *iskolai tanulmányainak* teljes befejezéséig megmarad az ösztöndíj élvezetében.

Nyíregyháza, 1920 december hó 15-én.

Leschák Antal-alapítvány intéző-bizottsága Nyíregyháza.

A P. T. R. T. jelen számához csatolva veszik a hivatalok az 1920. évfolyam tárgymutatóját.

Hornyánszky V., Budapest.

Hiszek egy Istenben, hiszek egy hazában,
Hiszek egy isteni örök igazságban.
Hiszek Magyarország feltámadásában! — Ámen.

MAGYAR KIRÁLYI

POSTA ÉS TÁVIRDA RENDELETEK TÁRA.

KIADJA A KERESKEDELEMÜGYI MAGYAR KIR. MINISTER.

Budapest — *15. szám.* — *1921 március 14.*

TARTALOM:

A „A jövő“ című napilap kitiltása.
Ausztriából érkező hírlapokba becsempészett államellenes sajtótermékek mikénti kezelése.
A m. kir. posta-távirda- és távbeszélő alkalmazottak országos méhész-egyesülete.
Az országos menekültügyi hivatal és kirendeltségei által feladott állami táviratok díjainak hitelezése.
8 filléres levelezőlapok készletének felhasználása.
Felhívás.
Személyzetiek.
Pályázati hirdetmények.

A „A jövő“ című napilap kitiltása.

6303.

A Bécsben, Garami Ernő és Lovászy Márton szerkesztésében megjelenő „A jövő“ című politikai napilaptól a postai szállítás jogát megvontam.

A postahivatalok ezt a lapot a kitiltott sajtótermékek módjára kezeljék.

Budapest, 1921 március hó 4-én.

Ausztriából érkező hírlapokba becsempészett államellenes sajtótermékek mikénti kezelése.

6142.

Utalással a folyó évi „P. és T. R. T.“ 3. számában közölt 727. számú rendeletre, utasítom a m. kir. postahivatalokat, hogy nemcsak a „Reichspost“-ot, hanem a „Neue Freie Presse“-t és általában véve a Wienből, illetőleg Ausztriából érkező összes hírlapokat és más sajtótermékeket a kézbesítés előtt gondosan vizsgálják át és az azokba netán csempészett, a postai szállításból kitiltott avagy ugyan még ki nem tiltott, de államellenes tartalmú sajtótermékeket a hivatkozott rendeletben foglaltaknak megfelelően kezeljék.

Budapest, 1921 március hó 5-én.

A m. kir. posta-távirda- és távbeszélő alkalmazottak országos méhész-egyesülete.

5796.

A hosszú háború szerencsétlen befejezése, a két forradalom és végül a minden jog és igazság ellenére ránk erőszakolt trianoni béke csonka hazánk minden társadalmi osztályára rettenetes súllyal nehezedik. Az állami alkalmazottak helyzete a legszomorúbb az összes társadalmi osztályok között, mert javadalmazásuk az állam pénzügyi helyzete miatt nem tarthat lépést az általános drágasággal. A posta-távirda- és távbeszélőalkalmazottak tehát nemcsak a maguk, hanem hazánk sorsán is segítenek akkor, ha a hivatali munka elvégzése után fennmaradó szabad idejüket produktív javakat előállító munkára használják fel.

Az a törekvés, hogy a közszolgálati alkalmazottak termelő munkával segítsenek helyzetükön, arra indított, hogy a posta-távirda- és távbeszélőalkalmazottak gazdasági szervezkedését lehetővé tegyem.

A magyar posta gazdasági programmjának egyik fontos része a méhészet, mert ez nem jár lekötött, nehéz fizikai munkával, sőt szórakozásszámba menő, léleknemesítő, kellemes és felette hasznos foglalkozás, amely az állami alkalmaztatás mellett kényelmesen elvégezhető.

Az okszerű méhészettel való foglalkozás, hosszabb ideig tartó és alapos előkészítő munka után, a m. kir. posta-távirda- és távbeszélőalkalmazottak országos méhész-egyesületének megalakításával kezdődött. A ma uralkodó általánosan magas árak mellett az egyes ember saját erejére utalva és tőke hiányában a méhészettel való foglalkozást nem kezdheti meg. Amit azonban az egyes nem tehet meg, azt egyesületbe tömörülve, közös erővel el lehet érni.

A méhész-egyesület 1920. évi október 10-én Budapesten a vármegyeház dísztermében tartotta alakuló közgyűlését. A megalakulásról eddig, az alapszabályok kormányhatósági jóváhagyásának hiányában, nem lehetett beszámolni. Az alapszabályokat a

m. kir. belügyminister úr azonban folyó évi január hó 22-én láttamozási záradékkal ellátta és így az alapszabályszerű működés megkezdésének immár semmi akadálya nincsen.

Az alakuló közgyűlésen, a gödöllői állami méhészeti gazdaság vezetője: Bucsy Z. Jenő, méhészeti igazgató úr nagyértékű előadást tartott, amelyet az alakuló közgyűlés jegyzőkönyvével és a jóváhagyott alapszabályokkal együtt külön kiadásban fog az egyesület közölni.

Az egyesület választmánya az alapszabály 3. és 19. §-a alapján a közgyűlés utólagos jóváhagyása reményében a rendes tagsági díjat évi 48 koronában állapította meg.

Az egyesületbe eddig belépett tagok szíveskedjenek tehát az első évi tagdíjat — 48 koronát — esetleg az alapítódíjat lehetőleg egy összegben a képviseletek, illetve a körletek útján befizetni. A körletek fektessenek fel tagnyilvántartást és a befolyt tagsági díjakat névjegyzék kíséretében küldjék be a központba.

Az egyesület működését a szakképzéssel kezdi és ezzel egyidejűleg igen olcsó árú kaptárak kiosztásával lehetővé teszi tagjai részére a méhészettel való foglalkozás megkezdését. Az egyes tanfolyamok megkezdéséről és a szükséges egyéb tudnivalókról a tagok a posta- és távirdaigazgatóságok útján fognak értesítést kapni.

Az egyesületnek rendelkezésére áll 200 darab országos keretméretű négy keretsoros hármas kaptár. Ezeket az egyesület választmánya még a folyó évi méhészeti szezon megkezdése előtt a jelentkező tagok között a következő feltételek mellett fogja szétosztani.

Minden egyes kaptárért — melynek jelenlegi forgalmi értéke 3000 K — az anyag részbeni megtérítése címén egy összegben, vagy hathavi egyenlő részletben 240, kettőszáznegyven K térítési ár fizetendő. Kaptáradományozásban csak méhészeti tanfolyamot végzett azon tag részesül, aki beigazolja, hogy a méhészetet már a folyó évben megkezdheti és a kaptárt már az idén benépesíti. Aki a kaptárt a folyó évben nem népesíti be, attól az egyesület azt a kártérítési összeg visszafizetése mellett bevonja. A kaptár öt évig nem idegeníthető el. Ha pedig valamely tag a kaptárt elidegeníti, köteles annak forgalmi értékét az egyesületnek megtéríteni. A kaptárak ezen czélból a fenti feltételeket magában foglaló kötelezvény ellenében fognak kiadatni és az adományozástól számítandó 5 esztendőn keresztül nyilvántartatnak és ellenőriztetnek.

A legközelebb megnyitandó méhészeti tanfolyamok mindegyike 30—30 kiszabott kaptárban részesül. Ezen kaptárakból a fent közölt feltételek mellett 60 K anyagmegtérítési díj és az ehhez még számítandó szállítási díj ellenében azon tanfolyam-hallgatók részesülnek, akik a tanfolyam ideje alatt a kaptárakat összeállítják.

További kaptárak készítéséhez az egyesület a legutóbbi napokban 4 darab lebontásra kerülő katonai barakkot vásárolt.

A 14 vidéki városban eddig megszervezett méhészeti tanfolyamok közül *a nyíregyházai, debreczeni, szolnoki, miskolczi, kaposvári, szombathelyi és hódmezővásárhelyi folyó hó 10-én nyílnak meg, a szegedi, győri, soproni, nagykanizsai, veszprémi, czeglédi és békéscsabai* pedig folytatólag fognak megnyittatni.

A fővárosban és környékén lakó alkalmazottak részére a folyó évben is szándékozom méhészeti tanfolyamokat tartani, miért is felhívom a személyzetet, hogy akik a tanfolyamon résztvenni óhajtanak, a hivatalvezetőknél folyó hó 25-ig jelentkezzenek. A hivatalvezetők a jelentkezőkről összeállított kimutatásokat április hó 1-ig az előttes igazgatóságokhoz, az igazgatóságok, illetve központi hivatalok pedig hozzám legkésőbb április hó 5-ig terjesszék fel.

Figyelmeztetem a személyzetet, hogy csak azok jelentkezzenek, akik a tanfolyam üdvös voltát komolyan fel tudják fogni és a tanfolyamot szorgalmasan fogják látogatni.

Budapest, 1921 március hó 7-én.

Az országos menekültügyi hivatal és kirendeltségei által feladott állami táviratok díjainak hitelezése.

5716.

Az országos menekültügyi hivatal és annak kirendeltségei (alárendelt hivatali szervei) által feladott állami táviratok díjai eltérőleg 97.170/920. számú rendeletemtől (l. „P. és T. R. T.“ 1921. évf. 3. sz.), az országos menekültügyi hivatal terhére hitelezendők.

Budapest, 1921 március hó 3-án.

8-filléres levelezőlapok készletének felhasználása.

4774.

Nagyobb mennyiségű, 8-filléres értékbenyomattal bíró levelezőlapkészlet mielőbbi felhasználása végett utasítom a postahivatalokat, hogy a posta- és távirdaigazgatósági értékcikkraktár által megküldendő ily levelezőlapokat elsősorban árusítsák s csak akkor rendeljenek 10 fillér értékjelzéssel ellátott levelezőlapot, ha a 8-filléres levelezőlapkészletük teljesen kifogyott.

Természetes, hogy a levelezőlapok kiszolgáltatása alkalmával 2-filléres és 50 filléres postabélyeget is kell egyidejűleg kiadni s a közönséget figyelmeztetni, hogy azokat a levelezőlapra ragasszák fel, mert máskülönben a hiányosan bérmentesített ily levelezőlapok megportoztatnak.

Ha a postahivatal készletében e célra nem volna 2-filléres postabélyeg, a szükségletet rendelje meg az értékcikkraktárnál.

Budapest, 1921 március hó 5-én.

Felhívás.

5768.

Felhívom az 1918. évi november hó 15-étől 1919. évi január hó 3-ikáig távozási engedélyt nyert és azóta vissza nem tért *Krum János* II. oszt. szakmestert, hogy ezen felhívás közzétételétől számított 30 nap alatt szolgálattételre a m. kir. posta központi járműtelepénél annál is inkább jelentkezzék, mert ezen határidő lejárta után a létszámból töröltetni fog.

Budapest, 1921 március hó 5-én.

SZEMÉLYZETIEK.

3424.

A kereskedelemügyi m. kir. minister *Kaiser István* posta- és távirdaellenőrt, az úgynevezett tanácsköztársaság idejében tanusított magatartása miatt, a felfüggesztése tartama alatt visszatartott összes illetményeinek és az 1920. évi július hó 1-től 1921. évi június hó 30-ig terjedő időre eső kiegészítő üzemi jutalékának elvesztése mellett, állásából való elbocsátásra ítélte azzal, hogy részére az 1912. évi VII. t.-c. 8-ik §-a alapján a nyugdíjtörvényben megállapított ellátás meghagyassék.

Budapest, 1921 március hó 7-én.

1782.

A kereskedelemügyi m. kir. minister *Nyilasi Irén* posta- és távirdasegédellenőrnőt, az úgynevezett tanácsköztársaság idejében tanusított magatartása miatt, a felfüggesztése tartama alatt visszatartott illetményei és az 1920. évi július hó 1-től 1921. évi június hó 30 ig terjedő időre eső kiegészítő üzemi jutalékának elvesztése mellett, fegyelmi büntetésből saját költségén más vidéki posta- és távirdahivatalhoz való áthelyezésre ítélte.

Budapest, 1921 március hó 4-én.

1922.

A kereskedelemügyi m. kir. minister *Andrássy Gizella* posta- és távirdaellenőrnő ellen, az úgynevezett proletárdiktatúra alatt tanusított magatartása miatt folyamatba tett eljárást — terhelő adatok hiányában — megszüntette.

Budapest, 1921 március hó 3-án.

PÁLYÁZATI HIRDETMÉNY.

Postamesteri állásra tiszti szerződés és a m. kir. postamesterek és kiadók segélyző és nyugdíjegyesületébe nyugdíjjogos tagként való belépés kötelezettsége mellett.

Postatávíró-igazgatósági kerület	A posta(távíró) hivatal neve és osztálya	Jellege	Vármegye	Évi járandóság					Szállít			
				fenntartási költség	szállítási átalány	faluzó levélhordói által.	kézikocsi-átalány	egyéb	hova	távolság	milyen járattal	naponkint hányszor
				korona						km		
Sopron	Kercza IV.	P.	Vas	822	—	—	—	—	—	—	—	—

Általános feltételek: 1. 24 éves életkor, 2. magyar állampolgárság, 3. ép, egészséges testalkat, 4. feddhetetlen előélet és 5. négy középiskolai, illetve négyosztályú polgári vagy ezekkel egyenrangú más iskola sikeres bevégzése.

Pályázhatnak: *a*) az I. és II. osztályba sorozott posta- (távirda-, távbeszélő-)hivatalnál betöltendő postamesteri állásra olyan postamesterek és kiadók, kik ily minőségben már legalább 5 évig működnek; *b*) a III. és IV. osztályba sorozott hivataloknál betöltendő postamesteri állásokra, postamestereken és kiadókon kívül a kiadójelöltek és hivatali kisegítők, valamint más oly egyének, kik az általános feltételeknek megfelelnek.

A IV. osztályba sorozott, valamint az évi 1020 koronánál nem nagyobb fenntartási költséggel a III. osztályba sorozott hivataloknál betöltendő postamesteri állásokra elsőbbséggel bírnak azon szakképzett egyének, illetve ilyenek hiányában más oly pályázók, kik kimutatják, hogy a megélhetést illetőleg nincsenek egyedül a postamesteri illetményekre utalva.

A pályázó jelezni köteles, nős-e (hány gyermeke van és milyen korúak), nőtlen, esetleg férjes vagy hajadon.

A férjes nők kötelesek kimutatni szülői ellátás alatt lévő gyermekeik számát és hatósági bizonyítvánnyal igazolni, hogy férjük keresete vagy vagyona miből áll.

A pályázók sajátkezűleg írt s kellően felszerelt kérvényüket az illetekes posta- és távirdaigazgatóságokhoz 1921. évi április hó 5-ig nyujtsák be.

PÁLYÁZATI HIRDETMÉNY.

Postaügynöki állásra, szerződés mellett.

Postatávirda-igazgatósági kerület	A postaügynökség neve	Jellege	Vármegye	Évi járandóság			Szállít			
				munkajutalék	szállítási átalány	faluzó levélhordói átal.	hova	távolság	milyen járattal	naponkint hányszor
				korona				km		
Szeged	Páhi	P	Pest-Pilis-Solt-Kiskun	700	1080	—	Kiskőrös	13·25	gyalog	1-szer

Az általános feltételeket lásd a „P. és T. R. T." f. évi 2. számában.

A sajátkezűleg írt pályázati kérvények születési, iskolai és erkölcsi bizonyítványokkal, valamint a foglalkozást (állást), illetve nyugdíjas állapotot igazoló okmányokkal felszerelve, a szegedi posta- és távirdaigazgatósághoz 1921. évi április hó 5-ig nyujtandók be.

Hornyánszky V., Budapest.

MAGYAR KIRÁLYI

POSTA ÉS TÁVIRDA RENDELETEK TÁRA.

KIADJA A KERESKEDELEMÜGYI MAGYAR KIR. MINISTER.

Budapest. *16. szám.* *1921 március 17.*

TARTALOM:

A Posta- és Távirdaalkalmazottak Ruházati Központjától beszerezhető ruhaszövetek tárgyában.

Segélyre szoruló menekült posta-, távirda- és távbeszélő-alkalmazottak segélyezése.

Postai hadifogolysegélyző-bélyegek forgalomból való kivonása.

Személyzetiek.

A Posta- és Távirda Alkalmazottak Ruházati Központjától beszerezhető ruhaszövetek tárgyában.

7542.

Értesítem a személyzetet, hogy a Posta- és Távirda Alkalmazottak Ruházati Központjától a következő ruhaszövetek szerezhetők be:

Rovancsszám	A szövet megnevezése	Egységár m-kint K	Egységár m-kint f	A szövet leírása	Mire használható
315	Férfiruhaszövet	720	—	Közepes szürkeszínű, angolszerű kockás mintás	Férfiruha, esetleg női kosztümre
316	„	720	—	A 315. rovancsszámúnál sötétebb szürkeszínű. Minta és minőség ugyanaz	„
317	„	720	—	Barnás. Minta és minőség mint a 315. rsz.	„
318	„	720	—	A 317. rsz.-nál intenzívebb barnaszínű. Minta és minőség mint a 315. rsz.	„
321	Női ruhaszövet	980	—	Sima fekete	Női ruha, de férfiruhának is megfelel
322	„	980	—	Sima sötétkék	„

A szövetek mintái megtekinthetők:

1. A ruházati központ budapesti központi, debreczeni, győri, miskolczi és szegedi fiókárudáiban, ugyanezeknél egyszersmind meg is vásárolhatók,

2. a soproni pt.-igazgatóságnál és a kaposvári pt.-igazgatósági kirendeltségnél,

3. a Nyiregyháza 1, Szombathely 1, Veszprém 1. sz., szentesi, gyulai, kiskunfélegyházai, orosházai, szarvasi, makói, Békéscsaba 1, Nagykanizsa 1. sz., szekszárdi pt.-hivataloknál.

Budapesten ezenkívül a Budapest 72. és 62. pt.-hivataloknál, a Teréz- és József-központnál, valamint a központi távirdánál, ezenkívül még a Budapest 2. sz. pt.-hivatalnál.

Más hivatalokhoz a ruházati központ mintákat nem küld.

A szöveteket a ruházati központnál ugyanoly feltételek mellett lehet megrendelni, mint amily feltételek mellett a ruházati központ többi cikkei is beszerezhetők. Erre vonatkozólag l. a „P. és T. R. T." folyó évi 1-ső számában közzétett 93881/1920. sz. rendeletet.

Eszerint a szöveteket általában készpénzfizetés mellett lehet a ruházati központ árudáiban megvásárolni, illetve a vételár előzetes beküldése esetén a központi irodánál megrendelni.

Akik a szövetekből részletfizetés kedvezménye mellett óhajtanak vásárolni, a hivatkozott rendelet IV. pontjában előírt módon előzetes engedélyt kötelesek kérni.

A szövetek cserélésére vagy esetleges visszaküldésére vonatkozó szabályok is ugyanazok maradnak, mint a többi anyagoknál.

A szövetek igen jó minőségűek, jó gyapjúanyagból készültek, tartósak, tetszetősek és a jelenlegi árakhoz képest igen jutányosak, úgy hogy beszerzésük a személyzet minden egyes tagjára nézve igen előnyös.

Budapest, 1921 március hó 15-én.

Segélyre szoruló menekült posta-, távirda- és távbeszélőalkalmazottak segélyezése.

6784.

A Délvidéki Liga, az általa rendezett gyűjtésből, a segélyre szoruló menekült postaalkalmazottak között való szétosztás céljából 100,000 koronát bocsájtott rendelkezésemre.

A segélyben részesülhetnek az ideiglenesen már elhelyezett és a még beosztás nélküli kincstári és nem kincstári, tényleges és nyugdíjas menekült posta-, távirda- és távbeszélőalkalmazottak, feltéve, hogy a segélyezésre valóban reászorulnak és ezt elfogadhatóan indokolni, vagy igazolni tudják. A szétosztásra váró összeg korlátolt voltánál fogva a segélyezés szempontjából elsősorban a vagyontalan és nagyobb családdal bíró, továbbá azok az alkalmazottak lesznek figyelembe vehetők, akiket a menekülléssel kapcsolatban különleges károsodás ért, de eddig segélyben nem részesültek, végül, akik új beosztási helyükön, rokonság és megfelelő lakás hiányában, leginkább küzködnek az új elhelyezkedés nehézségeivel és így a segélyezésre leginkább reá vannak utalva.

Azok, akik a segélyezésre igényt tartanak, igényüket az előttes hivatali főnökségüknél késedelem nélkül jelentsék be.

Az igénybejelentéseket az igazgatóságok és a központi hivatalok gyűjtsék össze és kimutatás kíséretében legkésőbb folyó évi április hó 15-ig közvetlenül a vezérigazgatóság I. ügyosztályához terjesszék fel.

Az igazgatóságok, illetve a központi hivatalok által az igénybejelentőkről szerkesztendő kimutatásban: 1. folyószám, 2. név, 3. állás, 4. jelenlegi beosztási hely, vagy tartózkodási hely, 5. honnan és mikor menekült, 6. családi állapot, 7. gyermekek száma és kora, 8. segélyezést indokoló körülmény előadása, 9. az igazgatóság (központi hivatal) javaslata, és végül 10. jegyzet rovatok legyenek.

Az igazgatóságok (központi hivatalok) a kimutatás adataiból számszerinti összesítő kimutatást is készítsenek, amelyben részletezendő, hogy a segélyre szoruló és az igazgatóság által is ajánlott igénybejelentők közül hány a családos és hány az egyedülálló alkalmazott, a családos alkalmazottak közül pedig hánynak van (a családfőn kívül) egy, két három stb. családtagja?

Az igénybejelentőkről szerkesztett kimutatást és a számszerű összesítő kimutatást az igazgatóságok, illetve a központi hivatalok a segélyezést különösen indokoló és az igénybejelentők által esetleg rendelkezésre bocsátott okmányokkal együtt haladéktalanul, de legkésőbb április hó 15-éig az előbb adott címre terjesszék fel.

Budapest, 1921 március hó 11-én.

Postai hadifogolysegélyző-bélyegek forgalomból való kivonása.

5869.

A postai hadifogolysegélyző-bélyegeket (l. „P. és T. R. T." 1920. évf. 22. sz.) 1921. évi augusztus hó végével a postai forgalomból kivonom.

Az érdekelt postahivatalok azonban eddig a határidőig kötelesek e bélyegeket árusítani s amennyiben a feladó e bélyegekből csak egyes bélyeget — tehát nem az egész sorozatot — óhajtana vásárolni, azt is kiszolgáltatni.

Fenti határidőn túl e bélyegeket bérmentesítési célokra nem lehet felhasználni, azonban a közönség a birtokában lévő ily használatlan bélyegeket 1921. évi szeptember hó 30-ig bármely postahivatalnál becserélheti a postai névértéknek megfelelő értékű forgalmi postabélyegekre.

A postahivatalok az 1921. évi augusztus hó végével birtokukban maradt hadifogolysegélyző-bélyegeket bizonylatpár mellett szolgáltassák be a budapesti központi p.-t. értékcikkraktárba s az onnan visszakapott bizonylat alapján helyezzék a bélyegeket szeptember havi kezelési kimutatásukban kiadásba.

A közönségtől 1921. évi szeptember hó végéig postai névértéken becserélt hadifogolysegélyző-bélyegeket ugyancsak fent jelzett értékcikkraktárba kell beküldeni átirat kíséretében, amely azok helyett a postai névértéknek megfelelő forgalmi postabélyeget fog küldeni.

A központi p.-t. értékcikkraktár 1921. évi október hó végéig jelentse a p.-t.-vezérigazgatóságnak, hogy a bélyegekből mennyi szolgáltattatott be, mennyi cseréltetett ki s mennyi a készlete.

Azok ellen a postahivatalok ellen, amelyek a bélyegeket 1921 augusztus hó vége előtt beszolgáltatják, vagy amelyek a hadifogolysegélyző-bélyegek árusításánál nem járnak el a célt szolgáló buzgalommal, szigorúan fogok eljárni.

A postahivatalok megvizsgálásával megbízottaknak is szigorú kötelességévé teszem, hogy a tekintetben kellő ellenőrzést gyakoroljanak.

Budapest, 1921 március hó 8-án.

SZEMÉLYZETIEK.

6198.

A kereskedelemügyi m. kir. minister *dr. Kovács József* posta- és távirdatanácsos ellen, az úgynevezett tanácsköztársaság alatt tanusított magatartása miatt, folyamatba tett eljárást, terhelő adatok hiányában, megszüntette.

Budapest, 1921 március hó 11-én.

92.840/1920.

A kereskedelemügyi m. kir. minister *dr. Gugi Zoltán* posta- és távirdatanácsos ellen, az úgynevezett tanácsköztársaság idejében tanusított magatartása miatt folyamatba tett eljárást megszüntette és nevezettet közigazgatási úton megdorgálta.

Budapest, 1921 március hó 11-én.

Hornyánszky V., Budapest.

Hiszek egy Istenben, hiszek egy hazában,
Hiszek egy isteni örök igazságban,
Hiszek Magyarország feltámadásában! — Ámen.

71

MAGYAR KIRÁLYI

POSTA ÉS TÁVIRDA RENDELETEK TÁRA.

KIADJA A KERESKEDELEMÜGYI MAGYAR KIR. MINISTER.

Budapest *17. szám.* *1921 március 19.*

TARTALOM:

Figyelmeztetés az ország Kormányzója és a kormányzósági hivatal táviratainak és távbeszélgetéseinek soronkívüli kezelésére és e táviratoknak különleges jelzéssel való ellátására.

Változás a külfölddel való csomag- és értéklevélforgalomban.

Danzig szabad város alapításának emlékére kiadott emlékbélyegek használata.

A Saar vidéknek a német postaterületből való kiválása.

Személyzetiek.

Pályázati hirdetmények.

Figyelmeztetés az ország Kormányzója és a kormányzósági hivatal táviratainak és távbeszélgetéseinek soronkívüli kezelésére és e táviratoknak különleges jelzéssel való ellátására.

7371.

Hivatkozással a mult évi „P. és T. R. T." 16. számában közzétett 5223. számú rendeletemben foglaltakra, előfordult esetekből kifolyólag ismételve figyelmeztetem a posta- és távirdahivatalokat, hogy az ország Kormányzójának és a kormányzósági hivataloknak táviratait és távbeszélgetéseit úgy a belföldi, mint a nemzetközi forgalomban *kivételes gondossággal és soronkívül* kezeljék.

E táviratok a többi állami táviratoktól való megkülönböztetés céljából a feladáskor a távirat bevezető részében (a távirat osztálya rovatban) ezentúl „SK" (állami, kormányzósági) rövidített jelzéssel látandók el, amely jelzés e táviratokon a belföldi forgalomban a kézbesítésig továbbítandó.

Ha ily táviratot a külföldre kell továbbadni, úgy a kérdéses jelzésből a „K" betűt törölni kell; mert e táviratok külföldre csak mint „S" táviratok adhatók ki. Az „SK" táviratok gyors és fontos továbbításáért a hivatalok vezetői személyesen is felelősek és így a helyi viszonyokhoz mért intézkedésekkel kötelesek ez irányban gondoskodni.

Ezt a rendeletemet a posta- és távirdahivatalok a Távirda Tarifák és Távirda Üzletiszabályok II. rész 26. és 28. §-ainál megfelelően jegyezzék elő.

Budapest, 1921 március hó 16-án.

Változás a külfölddel való csomag- és értéklevélforgalomban.

1818.

A külföldre szóló küldeményeknek a „P. és T. R. T." 1920. évi 78. számában közölt tarifájában újabban a következő változások állottak be:

1. Francziaországba nemzetközi csomagok úgy Németországon, mint Svájczon át értéknyilvánítással elláthatók, de ez az Ausztriában levő korlátozás miatt egyelőre 600 frankot meg nem haladhat.

A biztosítási díj mindkét útiránynál 300 frankonkint 20 centime.

2. Norvégiába és Svédországba Sassnitzon át küldött nemzetközi csomagok egyelőre szintén legfeljebb 600 frank értéknyilvánítással elláthatók. A biztosítási díj 300 frankonkint Norvégiába 25 centime és Svédországba 20 centime.

3. Az Egyesült-Államokba Svájczon (Bale 17 M. A. S.), Havreon és New-Yorkon át küldhető terjedelmes csomagok súlydíja jelen rendeletem vételétől kezdve a következő:

a) New-York-City, Brooklyn, Habokon, Jersey-City helyekre:

1	kilogrammig	480	centime
3	„	630	„
5	„	780	„

b) egyéb helyekre

1	kilogrammig	745	centime
3	„	895	„
5	„	1045	„

4. Luxemburgba a közönséges (5 kilogrammnál súlyosabb) csomagok egyelőre legfeljebb 500 frank értéknyilvánítással elláthatók. A biztosítási díj 300 frankonkinti

a) a magyar útra 5 centime,

b) az osztrák és német útra 10 centime,

c) a luxemburgi útra 5 centime.

A Luxemburgba szóló közönséges (5 kilogrammnál súlyosabb) csomagok viteldíja a luxemburgi útra nem $^1/_2$, hanem 5 centime.

A hivatalok az elől említett rendeletet a fentieknek megfelelően helyesbítsék.

Budapest, 1921 március hó 8-án.

Danzig szabad város alapításának emlékére kiadott emlékbélyegek használata.

2026.

Danzig szabad város területén a közel jövőben Danzig szabad város alapításának emlékére különleges postabélyegek fognak kiadatni, mely emlékbélyegek mellett — „Danzig“ — felülnyomású német postabélyegek egyelőre érvényben maradnak.

Felhívom a hivatalokat, hogy az ilyen emlékbélyegekkel bérmentesített postai küldeményeket, amennyiben a díjak egyébként teljes összegben lerovattak — tekintsék szabályszerűen bérmentesítetteknek.

Budapest, 1921 március hó 11-én.

A Saar vidéknek a német postaterületből való kiválása.

3832.

Értesítem a hivatalokat, hogy a Saar vidék (Territoire de la Sarre) a békeszerződés értelmében kivált a német postaterületből és jelenleg önálló postaterületet alkot, amelynek postaigazgatását a Saarbrückenben (Sarrebrück) székelő főpostaigazgatóság (Direktion supérieure des Postes) végzi. A nevezett igazgatással történt megállapodás alapján 1921. évi április hó 1-től az onnan eredő vagy oda szóló postaküldeményekre a nemzetközi postaszerződések és egyezmények határozmányai alkalmazandók.

Ehhez képest a levél, levelező-lap, nyomtatvány, árúminta és üzleti papir tekintetében alkalmazzák a kir. hivatalok a „P. és T. R. Tárá“-nak 1920. évi 43. számában közzétett II. ad 13.026. számú rendeletnek az „egyéb külföldi“ forgalomra megállapított díjait.

A nemzetközi postacsomagokat illetőleg vegyék fel a hivatalok a „P. és T. R. T.“ 1920. évi 78. számában közölt ad 28.395. számú rendelet 3. pontjában Olaszország után a „Saar vidék“-et a következő adatokkal: Értéknyilvánítás korlátlan. Súlydíj rendes csomagért 140 centime, terjedelmes csomagért 210 centime, értékdíj 300 frankonkint 20 centime. A csatolandó árúbevallások száma 2.

Az értéklevélforgalomra vonatkozólag az utóbb idézett rendelet 1. pontjában Norvégia után beirandó a Saar vidék a következő adatokkal: Értéknyilvánítás korlátlan. Az értéklevél ajánlási díján felül járó értékdíj 300 frankonkint 20 centime. Értékdoboz nem küldhető.

Tévedések elkerülése céljából figyelmeztetem a hivatalokat, hogy a Saar területre szóló küldeményekre is vonatkozik az osztrák posta részéről tett az az időleges korlátozás, hogy a csomagok nyilvánított értéke az 500 frankot, az értékleveleké pedig a 10.000 frankot meg nem haladhatja.

Budapest, 1921 március hó 11-én.

SZEMÉLYZETIEK.

808.

A kereskedelemügyi m. kir. minister *Töglhoffer Flórián* távirdavonalfelvigyázót, az ú. n. tanácsköztársaság idejében tanusított magatartása miatt, közigazgatási úton megdorgálta.

Budapest, 1921 március hó 11 én.

PÁLYÁZATI HIRDETMÉNYEK.

Postaügynöki állásra, szerződés mellett.

Postatávirda-igazgatósági kerület	A postaügynökség neve	Jellege	Vármegye	Évi járandóság (korona)			Szállít			
				munkajutalék	szállítási átalány	faluzó levélhordói átal.	hova	távolság (km)	milyen járattal	naponkint hányszor
Bpesti kerületi	Kartal	P	Pest-Pilis-Solt-Kiskun	460	—	—	*)	—	—	—
Miskolcz	Egerszalók	P	Heves	300	300	—	Eger 1.	6	gyalog	1-szer

*) A postaügynökség forgalmát a kálló—verseg—aszódi egyesfogatú kocsijárat közvetíti.

Az általános feltételeket lásd a „P. és T. R. T." f. évi 2. számában.

A sajátkezűleg írt pályázati kérvények születési, iskolai és erkölcsi bizonyítványokkal, valamint a foglalkozást (állást), illetve nyugdíjas állapotot igazoló okmányokkal felszerelve, az illetékes posta- és távirda-igazgatósághoz 1921. évi április hó 8-ig nyujtandók be.

Hornyánszky V., Budapest.

MAGYAR KIRÁLYI

POSTA ÉS TÁVIRDA RENDELETEK TÁRA.

KIADJA A KERESKEDELEMÜGYI MAGYAR KIR. MINISTER.

Budapest. *18. szám.* *1921 március 22.*

TARTALOM:

A távírási és távbeszélgetési díjaknak készpénzben való elszámolása. | Sajtóhibahelyreigazítás.

A távírási és távbeszélgetési díjaknak készpénzben való elszámolása.

1071.

1921. évi április hó 1-től kezdődőleg a távírási és távbeszélgetési díjakat valamennyi posta-, távirda- és távbeszélőhivatalnál (tehát a postamesteri hivataloknál is) készpénzben kell elszámolni.

Az elszámolás módját a következőkben szabályozom:

A) *Távirdánál.*

Részben vagy egészben postai értékjegyekkel bérmentesített táviratokat többé elfogadni nem szabad.

Kivétetnek:

a) a zárt táviratlapon feladott,

b) postán levélben beküldött táviratok, valamint a díjnyugták, amelyeknek díját a feladó, illetve a hivatal frankójegyekkel rója le.

(Az *a*), *b*) pontokban említett forgalom most szünetel.)

Számív.

1. *A számív.* Míg a meglevő készlet tart, a 764. számú nyomtatvány („Számív a távírási díjakat készpénzben beszedő hivatalok részére") használandó.

A számív pénztári, illetve számadási okmány. A táviratfelvevő csak olyan számívet használhat, amely minden hónap elsején eggyel kezdődő folyószámmal, a hivatal bélyegzőlenyomatával és a hivatalvezető (postamester, osztályvezető) kézjegyével van ellátva.

A számív három pénzhasábból áll. A harmadik pénzhasáb a „Megjegyzés" rovatból egyelőre házilag készítendő.

A számív első pénzhasábjába (készpénzben beszedett távírási díjak) a felvétel sorrendjében be kell jegyezni valamennyi fizetett táviratot, illetve a táviratokért beszedett teljes díjat egy összegben, vagyis az alapdíjat és mellékdíjakat is.

Az első pénzhasábba könyveljük a szolgálati táviratokat, a válaszutalvány alapján feladott táviratokat és a hitelre feladott hírlaptáviratokat is. E pénzhasábban azonban nem tüntetjük fel a távírási díj összegét a szolgálati táviratoknál, a válaszutalvány alapján feladott táviratoknál, ha az utalvány értéke teljesen fedezi a feladott távirat díját, továbbá a frankojeggyel bérmentesített (zárt táviratlapon, levélben) és a hitelre feladott hírlaptáviratoknál, amelyeknek díját nem a felvevő hivatal szedi be. E táviratok elkönyvelésénél a pénzhasábot egyszerűen ki kell pontozni. Önként értetődik, hogy ha a válaszutalvány alapján feladott távirat díja az utalvány értékét meghaladja, akkor a különbözetet készpénzben be kell szedni s e pénzhasábban el kell számolni.

A második pénzhasábban (hitelezett magántáviratok) a felvétel sorrendjében a hitelezett (utólagos leszámolásra vagy telefonon hitelre feladott) magántáviratokat, illetve e táviratok teljes díját (alapdíj, mellékdíj, űrlap ára, közvetítési díj és hitelezési díj) egy összegben kell elszámolni.

A harmadik pénzhasábban (hitelezett állami táviratok) a felvétel sorrendjében a hitelezett állami táviratok teljes díját (alapdíj, mellékdíj, *űrlap ára*) kell elszámolni.

A megjegyzés rovatból megmaradó rész a statisztikához, a díjazás felülvizsgálásához szükséges adatok feljegyzésére és a napi zárlatra szolgál.

A hónapközben esetről esetre betelt számíveket, amelyeken a díjrovatok (pénzhasáb) oldalanként összeadandók s az oldalösszegek folytatólagosan átviendők, úgy a kincstári, mint a postamesteri hivatalok főpénztára állandóan zár alatt köteles tartani, mint a többi számadási okmányt.

Napizárlat.

2. *Napizárlatot* csak a készpénzben szedett távírási díjakról (első pénzhasáb) kell készíteni.

A napizárlatot a főpénztár (hivatali pénztár) zárlatával egyidőben kell elkészíteni és pedig úgy, hogy a főpénztár zárlatáig felvett utolsó távirat alatt a folyószámtól az első pénzhasáb végéig terjedő vízszintes vonalat kell húzni, a „Megjegyzés" rovatban számokkal és betűkkel kell kiírni a megállapított napi bevételt.

A napiösszeg megállapítása a főpénztáros (postamester), illetve ellenzáros feladata. A megállapított napiösszeget az osztálykezelő a főpénztárnak beszolgáltatja.

A beszolgáltatás, illetőleg az osztálykezelő és főpénztár között az elszámolás kincstári hivataloknál a „Leszámolás" (1282. sz.) nyomtatványon, postamesteri hivataloknál pedig az átvevő kézjegyének a számívben való alkalmazásával történik.

A főpénztár kezelője a napizárlatkor a számív első pénzhasábjának napiösszegét (addig is, míg új nyomtatványok készülnek) kincstári hivataloknál először a pénztári naplóban, azután a Napi eredménykimutatás (1204. sz. nyomtatvány) Tárcabevételek 1. rovatán (de a készpénzben szedett postai frankojegyektől elkülönítve), — a postamesteri hivataloknál pedig a „Készpénzforgalmi kimutatás" (102. sz. nyomtatvány) bevételi oldalán a 7-ik hasábban kell elszámolni, amelynek címe „Készpénzben beszedett távírási díjak" lesz. (Az egyéb bevétel a 8. rovatba megy át, míg az 1—8. rovatok összesítésére 8*a*) rovatként a „Jegyzet" rovatból hasítandó ki egy hasáb.)

Az osztálykezelő a napizárlat, illetve a főpénztárral megtörtént napileszámolás után felvett táviratokért beszedett távírási díjakat kézipénztárában kezeli s e díjakkal a rákövetkező napon köteles a főpénztárnak leszámolni; a számívet azonban folytatólagosan vezeti, vagyis a számív első rovatában (hó és nap), valamint a pénztári táviraton is a felvétel *tényleges* idejét (nap, óra, perc) jelöli meg és a táviraton a tényleges felvételnek megfelelő betüzőlenyomatot alkalmazza. A főpénztár az előző nap beszedett díjakat is úgy szamolja el, mintha teljes összegükben a leszámolás napján folytak volna be.

A korlátoltnál hosszabb szolgálati (C 2. C. N/2, N) jellegű hivataloknál, illetve ott, ahol napközben is felváltás van, — a felváltás, átadás és a főpénztárral való leszámolás módját a helyi viszonyok és a szolgálati beosztások figyelembevétele mellett a hivatalvezető (postamester) helyi rendelettel állapítja meg.

A felváltásnál a felvételi szolgálatnak megakadnia nem szabad.

Havi zárlat.

3. A hó végén a főpénztár (hivatali pénztár) havi zárlatával egyidőben, a számadó a számív rovatait (1. 2. 3. pénzhasáb) gondosan összegezi, s az utolsó számív végén egyelőre (amíg új kezelési nyomtatványok készülnek) kézi úton az alábbi minta szerint mérleget készít.

Mérleg.

Tartozás	Kor.	Fill.	Fedezet	Kor.	Fill.
Maradvány a mult hóról			A napi eredménykimutatás 1. rovatán / A készpénzforgalmi kimutatás 7. hasábjain } elszámolt díjak		
Folyó havi megterhelés:					
a) Készpénzben beszedett díjak (1. pénzhasáb)					
b) Hitelezett díjak (2. pénzhasáb) . .			Maradvány a jövő hónapra		
Összesen:			Összesen:		

Kelt

hivatalvezető (postamester). P. H.

felelős számadó.

ellenzáros.

Ehhez képest a Napieredmény, illetve Készpénzforgalmi kimutatás „Készpénzben beszedett távirási díjak“ című rovatának a mérleg fedezet hasábján is beállított végösszegét a hónap utolsó napján, a havi zárlat készítése alkalmával, a kezelési kimutatás tárca bevételi 1. rovatán kell elszámolni és pedig a készpénzben beszedett postai díjaktól elkülönítve. E célból a „Készpénzben beszedett posta- és távirdadíjak“ rovatát vízszintesen ketté kell választani.

A maradvány áll az engedélyeseknek hitelezett és a hó folyamán be nem szedett távírási díjakból. A maradványnak tehát egyeznie kell az engedélyesek terhére *a hitelezett díjakról kiállítandó nyugták (900. sz. nyomtatvány, együttes összegével.*

E maradványt, mely a jövő havi mérleg tartozás hasábján a kezdő maradvány lesz, a következő havi 1. sz. számív második pénzhasábján (Hitelezett magántáviratok) folyószámnélküli első tételként be kell vezetni.

A kezelési kimutatáshoz okmányként a mérlegről készített másodlat csatolandó, melyet a mérleg helyességének igazolásául a felelős számadón kívül a hivatalvezető (postamester) és ellenzáros is aláírni tartoznak. Ugyancsak kötelesek a következő hónapra előkészített 1. sz. számív második pénzhasábjának (Hitelezett magántáviratok) első tételeként a mérleg kezdő maradványának helyességét is igazolni.

Az igazgatóságok mellé rendelt számvevőségek a Kezelési kimutatásban „Készpénzben beszedett távírási díjak“ cím alatt bevételezett összeget a Kezelési kimutatáshoz csatolt mérlegmásodlat megfelelő tételével összehasonlítják, s ennak jeléül ellenőrzési jelüket alkalmazzák. Különös gondot fordítanak arra, hogy a mérleg kezdő maradványa az előző havi mérleg átmenő maradványával azonosíttassék.

Az évi zárlat a havi zárlattal azonos eljárás szerint történik. A hónap, illetve az év utolsó napján a napi zárlat után felvett táviratokat a 2. pont 6. bekezdésében foglaltak figyelembevételével új, 1. folyószámmal kezdődő számívben kell elkönyvelni.

Hitelezett magántáviratok nyilvántartása.

4. Magánfeleknek hitelezett távírási díjak (második pénzhasáb) nyilvántartására vonatkozó rendelkezések változatlanul érvényben maradnak. A nyilvántartás a szelvények alapján az egyes engedélyesek terhére készítendő nyugtán (900. sz. nyomtatvány) történik.

A hónap utolsó napján, a havi zárlat alkalmával lezárt nyugták együttes összege képezi a mérleg fedezet hasábjának utolsó (maradvány a jövő hónapra) tételét.

A magánfeleknek hitelezett távírási díjakat az Üzletszabályzat 40. §-a alapján a következő hónap 8-ig kell beszedni. Ha valamely engedélyes a hitelezett díjakról kiállított nyugtát a megállapított határidőre be nem váltaná, a díjhitelezést be kell szüntetni, s a tartozásnak az engedélyes biztosítékából leendő kiegyenlítése céljából az igazgatósághoz jelentést kell tenni.

A Táv. Üzl. Szab. 40. §. 3. d) pontja érlelmében a folyó hónapban, illetve az előző hóról kitüntetett maradványból beszedett hitelezett távírási díjakat mindig a *beszedés napján* és úgy számoljuk el, mint a felvételnél készpénzben beszedett távírási díjak napi összegét, vagyis a pénztári napló, napi eredmény kimutatás, illetve készpénzforgalmi kimutatás ugyanazon rovatán; azonban a felvételnél beszedett távírási díjak fölé jegyezve, (pl.: $\frac{216\text{ K}}{314\text{ K}} - \frac{\text{f.}}{40\text{ f.}}$) Kincstári hivataloknál, a hónap közben beszedett hitelezett távírási díjnak, ha azt nem a főpénztár, hanem az osztálykezelő szedi be, vagy szedeti be, a „Leszámolás“-ban is szerepelnie kell. (Eljárását l. B) 4. pont, Távbeszélőnél.) Az esetben pedig, ha azt közvetlenül maga a főpénztár szedi be, vagy szedeti be, a „Leszámolás“-ban elszámolást nem nyer, hanem csak a főpénztár pénztári naplójában és a „Napieredmény kimutatás“ megfelelő rovatában.

Hitelezett állami táviratok.

5. A hitelezett állami táviratok díjai (harmadik pénzhasáb) a felvevő hivatal számadásában bevételként nem szerepelnek Mindazonáltal az erre vonatkozó pénzhasábot a hónap végén gondosan összegezni kell, s a végösszegnek egyezni kell a 8367/920. sz. rendelet (l. „P. és T. R. T.“ 920. évi 100. sz.) alapján az egyes tárcák terhére a hitelezett állami táviratokról készítendő kimutatások együttes összegével.

Táviratok felülvizsgálása.

6. A felvett táviratokat a hivatalvezető (postamester, osztályvezető) naponkint — a következő nap reggelén — felülvizsgálni tartozik.

A táviratok napi felülvizsgálása után megállapított hiányokat ezután is a meghiányolt táviratra felragasztandó postai értékjeggyel kell kiegyenlíteni. A számívbe bejegyzett számadatokat az első pénzhasábban kiigazítani nem szabad. A hitelezett magán- és a hitelezett állami táviratoknál netán szükséges kiigazítás a számívek megfelelő hasábjának lezárása előtt kell hogy történjék.

Figyelmeztetem a hivatalvezetőket (postamestereket, osztályvezetőket), hogy a táviratok díjazásának felülvizsgálását, az állam pénzügyi érdekére való tekintettel, a legnagyobb gondossággal végezzék. De figyelmeztetem az alkalmazottakat is, hogy a távira-

tok helyes megdíjazásáért a számív tiszta, pontos és vakarások nélküli, megbízható vezetéséért és általában a táviratok gyors és pontos kezeléséért fegyelmi és anyagi felelősséggel tartoznak.

Mindenki, a postamesteri hivataloknál az osztálykezelő, p.-t.-kiadó is egyénileg szavatol a kezelés rendjéért s a rendelet ellen súlyosan és rosszhiszeműen vétő alkalmazott elbocsátással büntetendő.

Utasítom a hivatalvezetőket (postamestereket), hogy az oly alkalmazottakat, akik akár tudatlanságból, akár felületességből ismételten hibákat követnek el, vagy a távirdai szolgálat ellátásában járatlanságot, gondatlanságot tanusítanak, jelentsék be előttes igazgatóságuknak.

Az igazgatóságok pedig az ily alkalmazottakkal szemben szigorúan járjanak el s szükség esetén, mint a szolgálat ellátására képtelenek ellen, inditsanak fegyelmi vizsgálatot, illetve a postamesteri hivataloknál alkalmazott p.-t.-kiadók kiadói igazolványát vonják be.

Távirdaüzleti kiadások.

7. *A távirdaüzleti kiadások* (küldöncdíjak, visszavont táviratok díjtérítése stb.) elszámolására nézve érvényben levő szabályok változatlanul fennmaradnak. Oly hivataloknál, ahol kizárólag csak táviratfelvétellel foglalkozó osztályok működnek, a távirdaüzleti kiadásokra, ha ezek az osztály munkakörébe tartoznak, az osztálykezelőket a forgalom igényeinek megfelelő ellátmánnyal kell ellátni.

A távirdai számadások felterjesztése.

8. A posta- és távirda-(távbeszélő-)hivatalok az igazolvány alapján kedvezményes díjjal feladott hírlaptáviratokat a Táv. Üzl. Szab. 41. § *B*) 8. *c*) pontja értelmében a számadást követő hónap elsején az igazolványt kiállító igazgatóságokhoz küldik be; a pénztári számoknak megfelelő helyre azonban szolgálati űrlapon kiállított fejmásolatot (bevezető rész, cím és aláírás) kell besorozni.

A hitelezett állami táviratokat az 1920. évi P. és T. R T. 100. számában közzétett 8367. sz. rendelet 6. pontja szerint kezelik.

A folyószám szerint összefűzött számíveket és a számívekhez tartozó *többi* pénztári táviratokat sorszám szerint rendezve és 500 darabonkint kötegelve *a számadást követő hónap 3-ig* az illetékes p.-t.-igazgatósági számvevőséghez kell felterjeszteni.

A pénztári táviratok közül *csak* a válaszutalvány alapján feladott táviratokat kell különválasztani és külön fedőlappal ellátni. Az átmenő táviratokat vezetékenkint kell rendezni.

A számvevőségeknél a díjazás felülvizsgálása egyelőre az eddig is érvényben volt gyakorlat szerint történik.

Statisztika.

9. A hivatalok távirdai jövedéki bevételének pontos nyilvántartása céljából az „Összesítés a táviratforgalomról“ (1183. sz.) című nyomtatvány 16. rovatába a számív 1., 2., és 3. pénzhasábjának együttes végösszegét kell bejegyezni.

A távirdastatisztikára vonatkozó egyéb rendelkezések („P. és T. R T.“ 1914. évi 33. sz.) továbbra is változatlanul érvényben maradnak.

A távírási díjak elszámolására vonatkozó jelen rendelet — *a budapesti központi távíróhivatal kivételével* — valamennyi távirda-(távbeszélő-)hivatalra kötelező.

B) *Távbeszélőnél.*

1. A távbeszélőszolgálatot is tartó hivatalok a díjköteles távbeszélgetések díjait 1921. évi április hó 1-től kezdve szintén készpénzben szedik be és számolják el.

A távbeszélgetésekről kívánatra adott nyugtákért járó díjat, valamint a nyilvános állomásokról kezdeményezett beszélgetések jegyeinek árát, melyeket ezután is a nyugtára, illetve a beszélgetési jegyre ragasztandó frankojegyben kell leróni, semmiféle számadási okmányban nem kell elszámolni.

Nem változik a beszedési és elszámolási módja az oly hatóságok terhére eső hitelezett díjaknak, amelyeket nem közvetlenül a hivatalok szednek be; ezeknek a díjaknak kiegyenlitése továbbra is „központilag“ történik. (L. „P. és T. R. T.“ 1901. évi 8. számában a 2920. sz. r.)

Jelen rendelet a hitelezett díjak beszedésére és a pénztári elszámolásra vonatkozó rendelkezések kivételével a budapesti távbeszélő kezelésre is kötelező.

2. **Távbeszélőjegyek és díjköteles szolgálati értesítések.**

A hivatalok úgy a beszélgetések, mint a meghívások bejelentésére egyelőre — amig a bejelentett beszélgetések és meghívások előjegyzésére új nagyobbalakú távbeszélőjegyeket és meghívójegyeket rendszeresítek — továbbra is az eddigi távbeszélőjegyeket, illetve díjköteles szolgálati értesítéseket használják. A készlet kifogyásáig még kiadott régi távbeszélőjegyeken a nyomtatott díjövszámot törölni kell, mert a sokféle nyomtatvány felfektetése a kezelésre zavarólag hatna. A díjövszámot a napi számadás összeállításakor színes irónnal külön kell feljegyezni.

Az elkallódás lehető megakadályozása érdekében a távbeszélőjegyeket (meghívókat) használatba-

vétel előtt egyelőre kézírással 1—100. sorszámmal kell ellátni s az így sorszámozott tömböket — ahol több munkahely (bejelentő) van — még külön jellel, (betű vagy római szám) kell megjelölni. A használatban nem lévő jegytömb (meghívó) nyomtatványokat a főnök (osztályvezető) postamester zár alatt tartani köteles. A távbeszélőjegyek közül a számbavételnél egynek sem szabad hiányoznia. Az esetleg elrontottakat keresztvonással áthúzva kell a többi közé besorozni Gondoskodni fogok, hogy a legközelebb kiadandó távbeszélőjegyek nyomdai úton sorszámozva állíttassanak elő.

3. Távbeszélgetések elszámolása. Távbeszélőnapló.

Azt az eddigi rendszert, mely szerint a hivatalok többféle távbeszélőnaplót vezettek s a beszélgetések túlnyomó részét: a hitelezett beszélgetéseket még külön az előfizetők terhére is elkönyvelték, megszüntetem s elrendelem, hogy ezentúl a hitelezett beszélgetésekről a részletezett nyugtáknak (900. számú nyomtatvány) indigó segélyével kiállított másolatain számoljanak s csak a postahivatalokban berendezett nyilvános állomások használják az eddigi távbeszélőnaplót (903. számú nyomtatvány) a náluk bejelentett beszélgetések elszámolására.

a) Elszámolás a nyilvános állomásnál.

A távbeszélőnapló és vezetése. A központ mellett működő, valamint az önálló (fiókpostahivatalokban lévő) nyilvános állomás kezelője tartozik a bejelentett beszélgetés díját azonnal beszedni, a távbeszélőjegyeken a díjöv számát, a beszedett díjat számmal kiírva feltüntetni s a beszélgetést még a bejelentéskor a távbeszélőnaplóban elszámolni. Ebben a naplóban számolja el a nyilvános állomás a helyi beszélgetéseket is.

A távbeszélőnaplót, mint pénztári okmányt a főnök (osztályvezető) postamester köteles zár alatt tartani s a távbeszélőkezelő csak az ezek által folyósszámmal, kézjegygyel és a hivatal bélyegzőlenyomatával ellátott naplót használhatja. A beszélgetéseket úgy kell bevezetni a távbeszélőnaplóba, hogy azok egymásután a távbeszélőjegyek sorszámai szerint következzenek. Az elromlott távbeszélőjegyeket bejegyzés nélkül kell a naplóhoz csatolni. A naplóba bevezetendők a törölt és visszavont beszélgetések is, a megjegyzés rovatban a törlés, illetve visszavonás okának feljegyzésével.

Törölt és visszavont beszélgetések elszámolása. A beszélgetések törlése vagy visszavonása folytán még aznap visszatérítendő díjakat a nyilvános állomás kezelője a távbeszélőjegy hátoldalára írt bélyegtelen nyugtára közvetlenül visszafizetheti.

A visszatérített díjakat a távbeszélőnaplónak erre a célra kézírással készítendő rovatában annál a tételnél kell kiadásba tenni, amely alatt a beszélgetés teljes díja elszámoltatott. A számadót ebben az esetben az „összes bevétel" rovatban írt különbség terheli.

Napi zárlat. A távbeszélőnapló naponkint lezárandó. A lezárás abban áll, hogy kincstári hivatalnál az ellenzáros, nem kincstári hivatalnal pedig a postamester az utolsó tétel alá vízszintes vonást húz, a napi összeget megállapítja s azt ugyanazon a soron a megjegyzés rovatába írja. A díjrovatot egyébként oldalankint is össze kell adni s az oldalösszegeket folytatólagosan át kell vinni. Úgy a központ mellett működő, mint az önálló nyilvános állomás kezelője a készpénzben beszedett napi összeget úgy a kincstári, mint a postamesteri hivatalnál a főpénztárba szolgáltatja be. Kincstári hivatalnál a beszolgáltatáshoz, illetve leszámoláshoz a „Leszámolás" című nyomtatvány (1282. sz.) szolgál s az összeg átvételét a főpénztáros és ellenzáros a „Leszámolás"-on ismeri el. A kincstári hivatal főpénztára az átvett összeget, mint készpénzben beszedett távbeszélődíjat, először pénztári naplójában, azután a napi eredmény kimutatás I. tárcabevételi rovatán „készpénzben beszedett távbeszélődíjak" cím alatt számolja el.

Postamesteri hivatalóknál a beszolgáltatott összeg átvételét a főpénztár vezetője a távbeszélőnaplóban ismeri el és a postamester (helyettese) az átvett összeget a készpénzforgalmi kimutatás „készpénzben beszedett távbeszélődíjak" címmel nyitott új rovatán számolja el.

A nap folyamán összegyűlt távbeszélőjegyeket (meghívókat) a központtal ugyanabban a hivatalban működő nyilvános állomás a sorszámozás sorrendjében a hivatal teljes távbeszélőszámadását összeállító kezelőnek adja át. Az átvétel elismerése a távbeszélőnapló megjegyzés rovatán történik (. . . . drb távbeszélőjegyet . . . . drb meghívót átvettem N. N.). Az önálló nyilvános állomások (fiókhivatalok), ezeket az okmányokat, mint a távbeszélőnapló mellékleteit, a hó végéig a főpénztárban őrzik; hó végén pedig a távbeszélőnaplókkal együtt az általuk is készítendő „Összesítő kimutatás"-hoz (l. alább e cím alatt) csatolják.

Havi zárlat. Hó végén a távbeszélőnapló díjrovatai összegezendők s a visszafizetett díjak levonásával fennmaradó végösszeg betűvel és számmal kiirandó. A betűvel és számmal kiírt összeg helyességét a hivatalvezetőn, vagy a hivatali pénztár kezelőjén kívül a napló vezetőjének és az ellenzárosnak is névaláírással kell igazolni.

A központ mellett működő nyilvános állomás-

nak ezzel további dolga nincs, a havi végleszámolást helyette a központ teljes számadásának összeállításával megbízott kezelő végzi el.

Az önálló nyilvános állomások (fiókhivatalok) végleszamolást szintén készítenek, reájuk nézve tehát az idevonatkozó rendelkezések ugyancsak kötelezők (l. alább *b*) cím alatt).

b) Elszamolás a központnál.

Távbeszélőjegyek csoportosítása. Az egy-egy napon hitelre elfogadott távbeszelgetések (meghívások) jegyeit (tömblapjait) az aznapi helyi- és kelti betűző tiszta lenyomatával kell ellátni. A lebetüzésnél ügyelni kell arra, hogy a lenyomat az előírt feljegyzéseket ne tegye olvashatatlanokká.

A távbeszélőjegyek (meghívók, a központ nyilvános állomásánál felvetteket is beleértve) ezután sorszám szerint rendezendők annak megállapitása végett, hogy a folytatólagosság a sorszámozásban megvan-e? Az esetleges hiányokat nyomban tisztázni kell Az egyes munkahelyek (bejelentők, nyilvános állomás) által felvett beszélgetések kezdő és utolsó sorszámát be kell írni az „Összesítő kimutatás“ című nyomtatványba (l. alább), hogy a folytatólagosság az egyes napok között is ellenőrizhető legyen.

A sorszámszerinti rendezést a központ (bejelentő) által kiállított távbeszélőjegyeknek (meghívóknak) díjazása követi. Ez úgy történik, hogy a felülvizsgálással megbízott kezelő megállapítja a díjövet s azt, valamint az esedékes díjat a hitelezési díjjal együtt számmal kiírva, a távbeszélőjegyre színes irónnal feljegyzi (nyilvános állomásnál bejelentett beszélgetések már megdíjazott jegyeinek díjazása természetesen elmarad, mert ezt a nyilvános állomás kezelője már elvégezte). A díjat egyidejűleg külön papirra is felírja, hogy a beszélgetések (meghívók) díjainak végösszegét megállapíthassa s ennek alapján később az összesítő kimutatásba részletezve bejegyzendő díjak helyességét ellenőrizhesse.

A megdíjazott távbeszélőjegyeknek további sorszámszerinti nyilvántartása fölösleges s ezért a jegyeket megdíjazásuk után rögtön úgy kell szétosztani, hogy a külföldi és belföldi beszélgetések s az utóbbiakon belül a helybe szólók és az I., II. és III. díjövbe tartozók külön csoportot képezzenek.

Összesítő kimutatás (*napi összesítés*). Az ekként csoportosított beszélgetések (meghívók) sommázatát az *A*) minta szerint egyelőre kézírással készítendő „Összesítő kimutatás“-ba kell bevezetni. A kimutatás egyrészt a napi statisztikai adatok gyűjtésére, másrészt a havi zárlat (végleszámolás) összeállítására szolgál. Az ehhez szükséges rovatok e célból a Távbeszélőstatisztika (1187. sz.) című nyomtatványból vannak véve. A kimutatás kitöltésére az *A*) minta adatai részletes útbaigazítást adnak. A díjbevétel rovatba a „Hivatal nyilvános állomásánál“ című alrovaton azt az összeget kell bejegyezni, amelyet a hivatal a nyilvános állomásról beszélő felektől beszedett

Az összesítő kimutatás két példányban vezetendő. Az egyik példányt a havi távbeszélőszámadáshoz kell csatolni, a masik a hivatalnál marad.

Hitelezett díjak nyilvántartása. A hivatalok az általuk készpénzben beszedendő hitelezett díjakat a távbeszélőjegyek alapján a 900. számú nyomtatványon (Nyugta távbeszélőösszeköttetések díjairól) tartják nyilvánlatban. A fent körülirt csoportokba osztott távbeszélőjegyeket evégett az előfizetők hívószámainak emelkedő sorrendjében rendezik s a fentemlített nyomtatványon az első beszélgetés napján minden egyes előfizető számára — tehát azok részére is, akik a díjakat központilag egyenlitik ki — számlát nyitnak, melynek részletezésébe a rovatoknak megfelelő adatokat bejegyzik. Az „összeg“ rovatban a beszélgetési díjjal együtt a hitelezési díjat is fel kell számítani.

A hivatalok által beszedendő díjak részletezett nyugtái — a központilag kiegyenlítendőkét kivéve — indigó segélyével két példányban vezetendők. Az eredeti példányt az előfizető kapja, a másolati példány pedig a havi számadáshoz melléklendő. Papirkimélés végett, ott, ahol a forgalom előreláthatólag megengedi, a hivatalok lehetőleg negyedív alakú nyomtatványt használjanak.

A számlák megterhelése után azoknak végösszegét az összesítő kimutatásba kell bejegyezni, még pedig külön a hitelezési díjat és külön az előfizetők terhére hitelezett, illetve központilag kiegyenlítendő beszélgetések díját. E három utóbbinak együttvéve egyeznie kell azzal az összeggel, mely a jegyek megdíjazása alkalmával (l. előző pont) külön papiron megállapított végösszegből a nyilvános állomásnál beszedett díjak levonásával fennmarad. Az ekként számlázott távbeszélőjegyeket a hó végéig, a nyugtáknak megfelelőleg, előfizetők szerinti csoportosításban kell megőrizni.

Havi zárlat. Végelszámolás. Hó végén az összesítő kimutatást és a nyugtákat le kell zárni. A lezárás abban áll, hogy a számadás vezetője a kimutatás rovatait, valamint a nyugták részletezését összeadja s ez utóbbiakon a központilag kiegyenlitendő díjakról nyitottak kivételével a nyugta szövegét kiállítja.

Az összesítő kimutatás díjrovatai közül a 10. rovat végösszegének a nyilvános állomásnál vezetett távbeszélőnapló végösszegével a 11., 12. és 13. rovatok együttes összegének pedig valamennyi nyugta végösszegével kell egyeznie.

Lezárás után a számadás kezelője az összesítő kimutatáson mérleget állít fel. A mérleg kitöltésére az *A*) minta kimerítő útbaigazítást ad. Ha a mérleg helyes, a nyilvános állomásnál befolyt havi összeget (10. rovat), valamint az előfizetőktől a hó folyamán beszedett hitelezett beszélgetési díjak összegét el kell számolni a hivatal azon havi kezelési kimutatásának tárcabevételi 1. rovatán, készpénzben beszedett távbeszélődíjak cím alatt.

A kezelési kimutatáshoz okmányként a mérlegről készített másodlat csatolandó, melyet a mérleg helyességének igazolása végett a felelős számadón kívül a főnök (postamester) és ellenzáros is aláírni tartozik. *Ugyanezek egyúttal kötelesek a következő hóra felfektetett összesítő kimutatáson a mérleg kezdő maradványának helyességét is igazolni.*

A pénztári elszámolás után a havi távbeszélőszámadás összeállítása következik az alábbi eljárás szerint: Az előfizetők hívószama szerinti csoportosításban őrzött távbeszélőjegyek ugyanabban az összeállításban, valamint a hívoközpontok szerint gyűjtött érkezett (l. „P. és T. R. T." 1913:12. 90.678/1912. sz. r.) s a naponkint számbavett (l. a „P. és T. R. T." 1912:72. 15 315. v. számú rend.) átmenő tömblapok kötegelendők s a köteg fedőlapjára a számadási hónap, az előfizető hívószáma és neve, a jegyek és tömblapok darabszáma feljegyzendő. Ezeket az adatokat, valamint a számadáshoz tartozó naplók, nyugtamásolatok darabszámát a távbeszélőszámadás főokmányát képező összesítő kimutatásnak erre a célra fenntartott részébe (III. Iratjegyzék) is be kell írni. Az ekként összeállított havi számadás az esetleges felszólalások könnyebb elintézhetése végett *a számadási hónapot követő hó végéig a hivatalnál marad s csak aztán terjesztendő fel a felettes igazgatóság mellé rendelt számvevőséghez.*

A hivatalok a felszólalásokat ez alatt a hónap alatt kölcsönös levelezés útján, saját hatáskörükben elintézhetik. Esetleges díjvisszatérítéseket a fél bélyegtelen nyugtájának és az ellenhivatal válaszának csatolása mellett a levonóívben kell elszámolni.

Központilag kiegyenlítendő díjak számadása. A havi teendőkhöz tartozik a központilag kiegyenlítendő díjakról való elszámolás is. Az elszámolás csak abban áll, hogy a hivatalok az e díjakról a 900. számú nyomtatványon vezetett kimutatásokat (nyugtákat) a hozzátartozó távbeszélőjegyekkel együtt *„központilag elszámolandó távbeszélődíjak"* felírású borítékban a számadási hónapot követő hó végéig a felettes igazgatóság mellé rendelt számvevőséghez beküldik.

4. A hitelezett távbeszélgetési díjak beszedése. Az előző hónapban hitelezett s közben be nem váltott beszélgetési díjak a hivatalokat az összesítő kimutatás mérlegében maradványszerűleg terhelik. A beszedéssel kapcsolatos teendőket kincstári hivataloknál az e célra kijelölt külön tisztviselő végzi, akit a teljes maradványösszeggel a Leszámolás című nyomtatvány (1282. sz.) tartozási oldalán kell megterhelni. A beszedéssel megbízott levélhordók megterhelésére, valamint az ezekkel való leszámoláshoz viszont a leadásnál e célból rendszeresített nyomtatványokat (leszámolókönyvecske) kell felhasználni.

A naponkint beszedett pénzt a nem kincstári hivatalok a készpénzforgalmi kimutatásban, a kincstári hivatalok pedig először a pénztári naplóban, azután a napieredménykimutatás I. tárcabevételi rovatán „Készpénzben beszedett távbeszélődíjak" cím alatt számoljak el. (Tehát egymás alatt ugyanazon a rovaton, ahol a nyilvános állomásnál beszedett napi összegeket (l. B. 3. a.) napi zárlat). Kincstári hivataloknál a hitelezett díjakkal megterhelt tisztviselő felmentése a „Leszámolás" nyomtatványon történik. A naponkint beszolgáltatott összeget evegből a nyomtatvány fedezeti oldalának első hasábjába kell bejegyezni s ugyancsak ez oldalon az utolsó hasábba kell beírni azt a különbséget is, mely a megterhelés és a beszolgáltatás összege között mutatkozik. A tartozási oldalra átvitt ez a különbség a mindenkori megterhelést fogja jelenteni. A hivatalt maradványként terhelő díjak a hó 8-áig okvetlenül beszedendők. A nem fizetők állomásait, ha a tartozás 20 koronánál több, a Távbeszélő Tarifak és Távbeszélő Üzletszabályzat 42 §-ának 3. pontja értelmében előzetes értesítés mellett ki kell zárni s ha az előfizető tartozását a hó végéig sem egyenlítette ki, állomása leszerelendő s a 100 koronánál nem nagyobb tartozás a községi bíróság útján behajtandó (Távb. Tar. és Távb. Üzl. 18 § 1*b*). Elköltözés és egyéb okok miatt behajthatatlan nyugtákról másolatot kell venni s ennek felterjesztése mellett a tartozás leírása végett a felettes igazgatósághoz jelentést kell tenni. Nyolcadika után a hivataloknál az előző hóról csak oly nyugták maradhatnak, amelyeknek összege 20 koronánál nem nagyobb (Távb. Tar. és Távb. Üzl. 42. § 3. pont 4-ik bekezdés) és amelyeknek be nem váltása miatt az illető állomások a forgalomból kizárattak. A számadási hónapot követő 2-ik hóra viszont csak olyan nyugtaösszegeket lehet átvinni, amelyekről a hivatal az igazgatóságnak jelentést tett s a jelentés iktatószámát azokra feljegyezte.

5. A díjazás és számadás ellenőrzése a hivataloknál.

A hivatalvezetők (postamesterek) úgy mint eddig, ezután is kötelesek a távbeszélgetések helyes megdíjazását, a díjak helyes elszámolását s az összesítő kimutatás díjrovatait időnként, de legalább havon-

ként háromszor felülvizsgálni. Kötelesek ellenőrizni azt is, hogy a távbeszélgetések hitelezett díjai a nyugtákon s ezek másolatain helyesen vannak-e nyilvántartva? A számvevőséghez csakis oly távbeszélőjegyeket, nyugtamásolatokat és összesítő kimutatást lehet a havi számadással beküldeni, amelyek már keresztülmentek ezen a vizsgálaton.

A felülvizsgálatnál megállapított egyes hiánylatokat, amennyiben nyilvános állomásnál kezdeményezett beszélgetésekről van szó, a távbeszélő naplóban azonnal el kell számoltatni, a megjegyzés rovatában hivatkozással a naplónak arra a folyószámára, amelyre a hiánylat vonatkozik, viszont ennél a tételnél a megjegyzés rovatban jelezni kell azt a folyószámot, amelynél a hiánylatot elszámolták.

Nagyobb forgalmú hivataloknál, a hivatalvezető a felülvizsgálatot igazgatóságuk engedélyével egészben vagy részben helyettesükre, vagy más tisztviselőre bízhatják.

Nyilvános állomások, fiókhivatalok ellenőrzése. Oly központok, amelyeknek nyilvános állomása a nála bejelentett beszélgetést távbeszélőn jegyezteti elő, továbbá amelyekhez fiókhivatalok nyilvános állomásai csatlakoznak, a nyilvános állomások forgalmát az előjegyzések alapján ellenőrizni tartoznak.

Az ellenőrzést a vonatkozó tömblapok alapján kell foganatosítani oly módon, hogy a központ számadását vezető kezelő a saját nyilvános állomásától átvett távbeszélőjegyek mindenikéhez hozzátűzi a megfelelő s a távbeszélőjeggyel összeegyeztetett átmenő tömblapot, illetve a fiókhivatalok részéről bejelentett beszélgetések átmenő tömblapjairól a 900. számú nyomtatványon kimutatást vezet. E kimutatást a számadási hó letelte után át kell adni a fiókhivatalnak, mely azt tételes összehasonlítás után saját naplójához csatolja. Az esetleges eltéréseket és hiányokat e célból rendelkezésre álló egy hó alatt rendezni kell.

Ellenőrzés hivatali szemlék alkalmával. Hivatali szemlék alkalmával az összesítő kimutatás napi díjrovatai a távbeszélőnaplókkal, nyugtákkal és távbeszélőjegyekkel tételenkint összehasonlítandók. Az összehasonlítás után felállítandó a mérleg, melynek tartozási oldala a rovancsolás napjáig összeadott 10., 11., 12. számú rovatok végösszegéből és *az előző havi Összesítő kimutatásból vett és a számvevőségnél kijegyzendő* maradványból áll, míg a fedezetet a nyilvános állomásnál és az előfizetőktől a hó folyamán beszedett összegek, a levonó-ív összege, valamint a még be nem váltott nyugták adják. A beszedett összegek ellenőrzésére nem kincstári hivatalnál a készpénzforgalmi kimutatás megfelelő rovata, kincstári hivatalnál pedig a „Leszámolás" című nyomtatványban elismert összegek szolgálnak. A mérlegben maradványként jelentkező beváltatlan nyugták a 4. pont alapján szigorúan felülbírálandók.

6. Díjazás és elszámolás felülvizsgálása és a hitelezett állami beszélgetések díjainak felszámítása a számvevőségeknél.

Az igazgatóságok mellé rendelt számvevőségek a kezelési kimutatásban „Készpénzben elszámolt távbeszélődíjak" cím alatt bevételezett összeget a kimutatáshoz csatolt mérlegmásodlat megfelelő tételével összehasonlítják s ennek jeléül az utóbbinál ellenőrzési jelet alkalmaznak. Ezt az összehasonlítást a számadási hónapot követő hó végével beküldött távbeszélőszámadás alapján az összesítő kimutatás mérlegének tételes felülvizsgálása követi. Különös gondot kell itt fordítani arra, hogy a mérleg kezdő maradványa az előző havi mérleg átmenő maradványával mindenkor azonosíttassék.

Ezt a tételes ellenőrzést, mely csak a tényleg elkönyvelt távbeszélgetések helyes elszámolásának felülvizsgálására szorítkozik, ellentétes próbavizsgálatok útján kiterjesztem annak megállapítására is, hogy a lebonyolított beszélgetések tényleg elszámoltattak-e?

A számvevőségek az ellentétes vizsgálatot a belföldi forgalomra vonatkozólag az érkezett beszélgetésekről kiállított tömblapok, a külföldi forgalmat illetőleg pedig a külfölddel távbeszélőösszeköttetéssel bíró hivatalok által — a kimenő és bejövő beszélgetésekről szerkesztett naplók mellékleteit képező távbeszélőjegy másolatok, illetve tömblapok alapján hajtják végre.

E célból az igazgatósági számvevőségek a naplók tételes felülvizsgálása után, az érkezett beszélgetéseknek hívóközpontok szerint kötegelt tömblapjait igazgatósági kerületek szerint rendezik, s ellentétes vizsgálat végett havonkint megküldik az érdekelt igazgatóság számvevőségének.

Ugyanezt az eljárást követi a vezérigazgatóság mellé rendelt központi számvevőség, a külföldi tartozási kimutatások felállítása után a külfölddel közvetlen távbeszélőösszeköttetéssel bíró hivatalok által a kimenő beszélgetésekről szerkesztett naplók mellékleteit képező távbeszélőjegymásolatokkal, illetve tömblapokkal.

Azt, hogy az egyes kerületek összes hivatalai mely hónapban és évenként hányszor vizsgálandók felül ellentétesen, az egyes igazgatóságok jelölik ki.

Az igazgatósági számvevőségek a *„központilag"* kiegyenlítendő hitelezett állami beszélgetéseknek, valamint a m. kir. államvasutak igazgatósága és egyes üzletvezetőségei terhére a m. kir. posta és a m. kir. államvasutak kölcsönös követeléseiről felállítandó „évi leszámolás"-ba felveendő beszélgetéseknek a hivatalok által beküldött kimutatásait először is díjazás és

elszámolás szempontjából tételenkint felülvizsgálják s az így felülvizsgált kimutatásokat azután tárcák szerint osztályozzák s összesitő kimutatásba foglalva az utóbbival együtt távbeszélőjegyek nélkül hóról hóra a p.-t.-vezérigazgatóság mellé rendelt központi számvevőséghez terjesztik fel.

7. **Nemzetközi távbeszélgetések naplózása.**

Azok a távbeszélőközpontok, *melyeknek a külföldre (Ausztriával és más külfölddel) közvetlen összeköttetéseik vannak*, az ezeken az áramkörökön lebonyolított mindkét irányú beszélgetésekről országonkint, még pedig külön a „magyar központokból kiinduló“ és külön a „magyar központokhoz érkező“ beszélgetésekről naplókat vezetnek.

Ugyanabba a naplóba írják be úgy a saját, mint azoknak a központoknak a beszélgetéseit is, amelyek részére az összeköttetést megadták.

A kiinduló beszélgetésekről vezetett naplóba a *„hívott“*, az érkező beszélgetésekről vezetett naplóba a *„hívó“* idegen központok nevének betűsorrendjében írják be a beszélgetések adatait.

Nehogy egy és ugyanazon külföldi beszélgetés egy helyett esetleg két közvetítő központ naplójában nyerjen elszámolást, a közvetített külföldi beszélgetéseket csakis azok a központok vegyék fel naplójukba, amelyeket „kilépő állomás“-ként saját maguk közvetítettek.

A Magyarországon át külföldről külföldre *átmenő* beszélgetéseket mindig az a magyar közvetítő központ vegye fel naplójába, mely azokat közvetítésre külföldtől kapta.

A saját központjukból kiinduló beszélgetéseket a hivatalok a távbeszélőjegyekről vett másolatok, a többi beszélgetéseket ellenben a tömblapok alapján vezetik be a naplóba.

A távbeszélőjegy másolatokon, valamint az érkezett és a Magyarországból külföldre közvetített távbeszélgetések tömblapjain mindig fel kell tüntetni a vezeték számát, melyen a beszélgetést a külföldi központtal lebonyolították.

A naplókat az előző napról a következő napon kell vezetni, amikor az összes tömblapok már rendelkezésre állanak.

A naplók vezetésére a hivatalok a 903. sz. nyomtatványt használják, de ennek díjrovatait nem töltik ki. A naplókat mellékleteikkel együtt a következő hó 5-éig a vezérigazgatóság mellé rendelt központi számvevőséghez ajánlott levélben terjesszék fel. Ha a számadási hónapban sem saját, sem közvetített beszélgetésük nem volt, a számvevőséget erről portomentes levelezőlapon kell értesíteni.

Minthogy a naplók a nemzetközi beszélgetések leszámolására szolgálnak alapul, a hivatalok kiváló gondot fordítsanak arra, hogy a távbeszélőjegyek és tömblapok el ne kallódjanak s egy beszélgetés se maradjon ki a naplóból. Be kell jegyezni még a törölt beszélgetéseket is a megjegyzés rovatába a törlés okának megemlítésével.

Azt, hogy melyek azok a távbeszélőközpontok, amelyeknek a külföldre közvetlen összeköttetéseik vannak, amelyeknek tehát a nemzetközi leszámolás céljaira szolgáló naplókat vezetniök kell, az egyes igazgatóságok jelölik ki. Az igazgatóságok a kerületükben kijelölt távbeszélőközpontok névsorát a vezérigazgatóság mellé rendelt központi számvevőséggel haladéktalanul közöljék és az időközben netán előforduló változásokról ezt esetről esetre értesítsék.

Budapest, 1921 március hó 18-án.

Sajtóhibahelyreigazitás.

7834.

A nem kincstári posta- és távirdahivatalok és postaügynökségek esetleges betöréses lopásból származó károsodás elleni biztosításának meghosszabbítása tárgyában a „P. és T. R. T.“ folyó évi 14. számában közzétett 2722. számú rendelet 3. pontjába sajtóhiba csúszott.

A szóbanforgó pont helyes szövege a következő:

3. A hatodik § negyedik bekezdése így módosul:

„Járulék alatt a kincstár által kikötött és minden biztosítási díj után fizetendő mindenkori kincstári illetmény, amely ezidőszerint két (2%) százalék, továbbá a biztosítási díj után kikötött 15% kezelési költség értetik“.

Ugyanezen § *a*), *b*), *c*) alpontjai következőképen módosulnak:

„*a*) oly posta- és távirdahivataloknál és postaügynökségeknél, melyek készpénzeiket, értékcikkeiket és értékbevételeiket kézi- és betétcsomagjaikat tűzmentes pénzszekrényben őrzik, tekintet nélkül a biztosított összeg nagyságára ..... $1^1/_2\,‰$“,

b) oly posta- és távirdahivataloknál és postaügynökségeknél, melyek az előbbi *a*) pontban felsorolt értékeiket vasládában őrzik 250.000 K-ig ..... $2^1/_2\,‰$,

c) oly posta- és távirdahivataloknál és postaügynökségeknél, melyek az előbbi *a*) pontban felsorolt értékeiket csak lezárt fatartályokban vagy fiókokban őrzik, legfeljebb 20.000 K biztosított összeg erejéig ..... $5‰$.

Biztosítottnak tekintendők a tűzmentes szekrényben, vasládában vagy más tartályban el nem helyezett, de a biztosítási feltételek 2. § harmadik bekezdésében

és 4. § *a*) és *b*) pontjaiban foglaltak figyelembevételével a hivatali helyiségben vagy magánlakásban őrzött kéziesomagok s egyéb postai küldemények és értékek is a jelen § *a*), *b*), *c*) pontjaiban jelzett értékhatárokig. A pénz-, értékpapir- és ékszerküldemények azonban csakis azon esetben tekintetnek biztosítottaknak, ha azok a rendes szobazáron felül, az illető kötvénytételnél felemlített tűzmentes vasszekrény, vasláda vagy fiókzár alatt tartatnak.

A biztosítótársaságok kötelezik magukat, hogy a biztosítási díjakból hat évi biztosítási időtartam esetén 15% tartamengedély fog levonásba hozatni".

A biztosítási feltételek jelen §-a *c*) pontjának második bekezdése „Alólírott társaságok kötelezik magukat, hogy azoknál a tételeknél....." stb. szöveg és folytatólag a többi bekezdések változatlanul érvényben maradnak.

Felhívom a hivatalokat, hogy a hivatkozott rendeletet ennek megfelelően helyesbítsék.

Budapest, 1921 március hó 18-án.

Hornyánszky V., Budapest.

MAGYAR KIRÁLYI

POSTA ÉS TÁVIRDA RENDELETEK TÁRA.

KIADJA A KERESKEDELEMÜGYI MAGYAR KIR. MINISTER.

Budapest. *19. szám.* *1921 március 29.*

TARTALOM:

A déligyümölcsöt tartalmazó postai csomagok díjazása.
Új távirdadíjtáblázat kiadása.
Kommunista propaganda-levelezőlap lefoglalása.
Külföldi hírlapok és folyóiratok előfizetése.
Személyzetiek.

A déligyümölcsöt tartalmazó postai csomagok díjazása.

3521.

Az 1920. évi „P. és T. R. T.“ 67. számában megjelent 21.057. számú rendeletem kapcsán értesítem a postahivatalokat, hogy a belföldi forgalomban kedvezményes díjtételek mellett szállítható mindennemű nyers és szárított gyümölcs fogalma alatt csakis az olyan gyümölcsfajokat kell érteni, amelyek a hazai földön teremnek.

Ennélfogva a déligyümölcsöt (naranes, citrom, szárított füge, datolya, mazsola és malagaszőlő, banaán stb.) tartalmazó postai csomagokra nézve a kedvezményes díjtételek mellett való szállítás kedvezménye nem terjed ki.

A postahivatalok ezt az előll hivatkozott rendeletnél jegyezzék elő. Továbbá ez alkalomból kifolyólag a kedvezményes díjtételek mellett való szállítás kedvezményét megszüntetem azokra a postai csomagokra nézve, amelyek csokoládét, cukorkát, teasüteményt (cakes) és másnemű süteményeket tartalmaznak.

A postahivatalok ehhez képest az 1920. évi „P. és T. R. T.“ 9. számában közzétett 2405. számú rendelet „jegyzéké“-ben a 9. pont alatt fölvett „Csokoládé“ szót és a 10. pont alatt bejegyzett „és cukorka“ szavakat töröljék, a 38. pont alatt fölvett „Teasütemény (cakes) és másnemű sütemények“ szavak helyett pedig írják be: „Élesztős tészták (a fánk kivételével) és piskóta“.

Budapest, 1921 március hó 19-én.

Új távirdadíjtáblázat kiadása.

7921.

A középeurópai államoknak Prágában folyó évi január hónapban tartott távírókonferenciáján hozott megállapodások alapján több külföldi viszonylatban a távírótarifát folyó évi április hó 1-től fel kell emelni. Az 1921. évi „P. és T. R. T.“ 8. számában közölt ad 1157. számú rendelettel kiadott díjtáblázatot ennélfogva hatályon kívül helyezem; azt a hivatalok folyó évi március hó 31-én a hivatalos órák befejeztével tegyék félre és helyette 1921 április hó 1-től kezdve a csatolt új díjtáblázatot vegyék használatba.

A kincstári hivatalok az új díjtáblázat egy példányát a hivatalnak a közönség számára fentartott részében szembetűnő módon függesszék ki és a díjtáblázatnak leggyakrabban szükséges részét, az európai díjszabás alá eső országokra vonatkozó részt a felvevőasztalon külön kartonlapra ragasztva őrizzék.

Magánfelek a távirdadíjtáblázat egyes példányait Budapesten a központi távirdahivatalnál (IV., Városház-utca 18) öt koronáért szerezhetik meg.

Budapest, 1921 március hó 24-én.

Kommunista propaganda-levelezőlap lefoglalása.

7372.

Bécsből újabban oly levelezőlapok érkeznek, amelyek egyik oldalukon valamely bécsi nevezetesebb épületet vagy városrészletet ábrázolnak, a másik oldalon írásra használhatók; ha e levelezőlapok alsó és felső szélét két ujj közé vesszük, a kép leválik és a kép alatt halványkék szovjetcsillagok látszanak, továbbá kék betűkkel „viszontlátásra“, vörös betűkkel „hazánkban“, vagyis „viszontlátásra vörös hazánkban“ látható.

E propaganda-levelezőlapoknak oly válfaja is van, amelyen valamelyik bécsi gyárnak hirdetése van; a hirdetést le lehet venni és az alatt vörös betűkkel van nyomtatva: „viszontlátásra hazánkban“.

Utalással a „Postai Tarifák és Postaüzleti Szabályzat“ I. része I. szakasza 6. §-ának 10. pontjára,

illetőleg III. rész I. szakasza 8. §-ának 5. pontjára, felhívom a postahivatalokat, hogy ezeket a levelezőlapokat ne szállítsák és ne kézbesítsék, hanem mint szállításból kizártakat, kézbesíthetetlen tértiküldemények módjára kezeljék, azonban ne a többi tértiküldeménnyel együtt, hanem esetről esetre azonnal külön terjesszék fel az előttes posta- és távirdaigazgatósághoz.

Budapest, 1921 március hó 19-én.

Külföldi hírlapok és folyóiratok előfizetése.

8339.

A „Posta és Távirda Rendeletek Tára" 1921. évi 13-ik számában megjelent ad: 4860. számú rendeletem kapcsán közlöm, hogy a külföldön megjelenő hírlapok és folyóiratok előfizetési áránál az átszámítási kulcsot további intézkedésig 100 svájci frankot 5600 koronával és 100 márkát 550 koronával számítva állapítom meg. A hollandi árjelzésű hírlapok és folyóiratok előfizetése továbbra is szünetel.

Budapest, 1921 március hó 22-én.

SZEMÉLYZETIEK.

5844.

A kereskedelemügyi m. kir. minister, *Hajdu Antal* posta- és távirdafőtisztet, az úgynevezett tanácsköztársaság alatt tanusított magatartása miatt, a felfüggesztése alatt visszatartott illetményeinek és részjutalékának kiadása mellett, fegyelmi dorgálásra ítélte.

Budapest, 1921 március hó 19-én.

95.075.

A kereskedelemügyi m. kir. minister, *Szendey Ferenc* bölcskei postamestert, az úgynevezett tanácsköztársaság ideje alatt tanusított magatartása miatt, fegyelmi dorgálásra ítélte.

Budapest, 1921 március hó 14-én.

6052.

A kereskedelemügyi m. kir. minister, *László József* zalaegerszegi posta- és távirdafelügyelőt, az úgynevezett tanácsköztársaság ideje alatt tanusított magatartása miatt, közigazgatási úton egyszáz (100) korona rendbírsággal büntette.

Budapest, 1921 március hó 19-én.

Horányánszky V., Budapest.

Hiszek egy Istenben, hiszek egy hazában,
Hiszek egy isteni örök igazságban,
Hiszek Magyarország feltámadásában! — Ámen.

87

MAGYAR KIRÁLYI

POSTA ÉS TÁVIRDA RENDELETEK TÁRA.

KIADJA A KERESKEDELEMÜGYI MAGYAR KIR. MINISTER.

Budapest. *20. szám.* *1921 március 29.*

TARTALOM:

Zárt levelezőlapok, levelezőlapok, válaszos levelezőlapok eladási árának megállapítása.

A m. kir. postatakarékpénztár 1921 február havi forgalma.

Pályázati hirdetmények,

Zárt levelezőlapok, levelezőlapok, válaszos levelezőlapok eladási árának megállapítása.

3579.

Az előállítási költségek nagymérvű emelkedése folytán a zárt levelezőlapok, levelezőlapok, válaszos levelezőlapok jövőben az előállítási költségekkel terhelve árusítandók.

A postahivatalok ennélfogva 1921 április hó 1-től kezdve a zárt levelezőlapok árusításánál az azokba benyomott postabélyeg értékén felül darabonkint 30 fillért, a levelezőlapoknál darabonkint 20 fillért, a válaszos levelezőlapoknál pedig darabonkint 40 fillért szedjenek be a vásárlótól mint előállítási költséget.

Ezeket az összegeket a bérmentesítési díjba nem szabad beleszámítani.

Az új és régi eladási árkülönbözet mikénti elszámolására a postahivatalok előttes igazgatóságuktól kapnak utasítást.

Postai használat előtt használhatatlanná vált zárt levelezőlapot darabonkint 30 fillér, levelezőlapot 20 fillér, válaszos levelezőlapok 40 fillér lefizetése ellenében szabad csak becserélni.

Budapest, 1921 március hó 25-én.

A m. kir. postatakarékpénztár 1921 február havi forgalma.

8143.

A *takaréküzletben* a betétek összege 35,384.205 kor. 39 fillérrel haladta túl a visszafizetések összegét. *A betétek állománya ezzel 1921 február hó végén 1.158,061.348 korona 38 fillért tett ki.* A betevők száma e hóban 2581-el gyarapodott s összes számuk e hó végén 1,240.121.

A *csekk- és clearing-üzletben* a betétek összege 836.801,313 kor. 08 fillérrel múlta felül a visszafizetések összegét. *A csekkbetétek állománya ezzel 1921 február hó végén 2.957,822.480 korona 46 fillért tett ki.* A csekkszámlatulajdonosok száma e hóban 213-al növekedett *s a fennálló csekkszámlák száma a hó végén 36.983.*

A m. kir. postatakarékpénztár havi összforgalma a két üzletágban 638.218 tétel s 11.303,893.553 kor. 63 fillér; *összes betéteinek állománya pedig a hó végén 4.115,883.828 kor. 84 fillér.*

Az *értékpapirüzletben* 1921 február hó végéig kiállíttatott 271.356 járadékkönyvecske, melyekre összesen 227,346.904 kor. név. értékpapir van az intézetnél elhelyezve. A felek részére vásároltatott és elküldetett e hó végéig 764,749.031 kor. név. különböző értékpapir. *Az intézet értékpapírállománya állampapirokban és zálogleveleken 1921 február hó 28-án 942,394.680 korona névértéket tett ki.*

Budapest, 1921 március hó 22-én.

Pályázati hirdetmény a gyulai tüdőbeteg „József-Szanatórium"-ban működő nem kincstári postahivatalhoz egy könnyebb tüdőbeteg p.-t. alkalmazott kiküldetése iránt.

623/betegs.

A gyulai tüdőbeteg „József-Szanatórium"-ban működő nem kincstári postahivatalnál a postamester mellé, aki egyúttal a szanatórium gondnoka, a postakezelési teendők ellátásában kisegítésre egy-egy könnyű tüdőbeteg p.-t.-alkalmazott nyerhet 3—3 hónapra elhelyezést teljesen ingyenes ellátás és gyógykezelés élvezete mellett.

Az ezen kiküldetésre egyébként alkalmas könnyebb tüdőbetegek közül pályázat útján egyesületünk választja ki a kiküldendőt akként, hogy 3—3 havonként váltakozva, évenként négy postaalkalmazott részesülhessen a kedvezményben.

A kijelölt pályázókat egyesületünk országos főorvosa vizsgálja felül.

A bélyegmentes pályázati kérvények „A magyar postaszemélyzet országos betegsegélyző-egyesülete“ elnökségéhez címezve, *legkésőbb folyó évi április hó 12-éig bezárólag* a hivatal útján nyujtandók be.

A pályázónak nem kincstári hivatal kezelésében jártasnak kell lenni; a kiküldetésre, minthogy tisztviselői munkakörről van szó, altisztek és szolgák nem pályázhatnak.

A folyó év második negyedére szóló kiküldetés május hó 1-étől kezdődik.

Ezen pályázatról a hivatalvezetők a személyzetet megfelelően értesítsék.

Budapest, 1921 március hó 29-én.

A magyar postaszemélyzet országos betegsegélyző-egyesülete elnöksége.

PÁLYÁZATI HIRDETMÉNY.

Postaügynöki állásra, szerződés mellett.

Postatávirda-igazgatósági kerület	A postaügynökség neve	Jellege	Vármegye	Évi járandóság			Szállít			
				munkajutalék	szállítási átalány	falusi levélhordói átal.	hova	távolság	milyen járattal	naponkint hányszor
				korona				km		
Miskolcz	Sajóvelezd	P	Borsod	500	450	—	Putnok	4·86	gyalog	1-szer

Az általános feltételeket lásd a „P. és T. R. T.“ f. évi 2. számában.

A sajátkezűleg írt pályázati kérvények születési, iskolai és erkölcsi bizonyítványokkal, valamint a foglalkozást (állást), illetve nyugdíjas állapotot igazoló okmányokkal felszerelve, a miskolczi posta- és távirdaigazgatósághoz 1921. évi április hó 18-ig nyujtandók be.

Hornyánszky V., Budapest.

Hiszek egy Istenben, hiszek egy hazában,
Hiszek egy isteni örök igazságban,
Hiszek Magyarország feltámadásában! — Ámen.

89

MAGYAR KIRÁLYI

POSTA ÉS TÁVIRDA RENDELETEK TÁRA.

KIADJA A KERESKEDELEMÜGYI MAGYAR KIR. MINISTER.

Budapest — *21. szám.* — *1921 március 31.*

TARTALOM:

Távbeszélgetési díjak a Budapest—Wien, Szombathely—Graz és Budapest—Berlini viszonylatokban.

A m. kir. posta-, távirda- és távbeszélő-alkalmazottak középiskolába járó gyermekeinek tandíjkedvezménye tárgyában.

A Gabonagyűjtés Országos kormánybiztosságának és kirendeltségeinek távbeszélgetései.

A fényüzési tárgyak postán való behozatala és kivitele.

Némely postatakarékpénztári betét 20%-ának zár alól való mentesítése.

Személyzetiek.

Távbeszélgetési díjak a Budapest—Wien, Szombathely—Graz és Budapest—Berlini viszonylatokban.

8450.

A távbeszélgetési díjak folyó évi április hó 1-jétől az Ausztriával és Németországgal való forgalomban arany frankokban, illetve effektív márkában állapíttattak meg. A beszélgetésekért esedékes díjakat ennélfogva ezekkel az országokkal való forgalomban emelni kellett.

Az említett naptól kezdve a három perces beszélgetés díja a Budapest—Wien viszonylatban 40 K, a Szombathely—Graz viszonylatban 30 K, a Budapest—Berlin viszonylatban pedig 60 K. Sürgős beszélgetésekért háromszoros díj jár.

Az Ausztriával való forgalomban a beszélgetésre való meghívás (díjköteles szolgálati értesítés) díja 20 korona.

A díjemeléssel szemben a Budapest—Wien és Szombathely—Graz viszonylatban fennállott az a korlátozás, hogy a magánbeszélgetések csak mint sürgős beszélgetések folytathatók, a jelzett naptól kezdve megszünik, a Budapest—Berlin viszonylatban fennállott hasonló korlátozás pedig akként módosul, hogy reggel 9-től este 7-ig csak államérdekből sürgős beszélgetések és sürgős magánbeszélgetések folytathatók, éjjel azonban egyszerű beszélgetések is válthatók.

Budapest, 1921 március hó 29-én.

A m. kir. posta-, távirda- és távbeszélő-alkalmazottak középiskolába járó gyermekeinek tandíjkedvezménye tárgyában.

7114.

Tudomásvétel végett közlöm a személyzettel, hogy a vallás- és közoktatásügyi m. kir. minisztérium 1920. évi november hó 5-én kelt 114.537/1920. számú átirata szerint, az 1920. évi 111.200. számú rendeletében a tandíj felemelésével kapcsolatban a közszolgálati alkalmazottak gyermekeinek az állami középiskolákban igen jelentékeny tandíjkedvezményt, az úgynevezett „közalkalmazotti tandíjkedvezményt“ biztosította. Ez abban áll, hogy a kedvezményt élvezők az intézetenként változó 400—440—520 korona tandíj helyett csak 100 korona tandíjat fizetnek.

A vallás- és közoktatásügyi m. kir. minisztérium ezen rendelete a közalkalmazotti tandíjkedvezmény tekintetében különbséget tesz a tisztviselők és egyéb alkalmazottak között, amennyiben azoknak a gyermekei, akik az 1917. évi IX. t.-c. 14. §-a II. pontja értelmében családi pótlék szempontjából az első csoportba tartoznak, elégséges előmenetel alapján is közalkalmazotti tandíjkedvezményben részesülnek, az ugyanezen törvényben a családi pótlék szempontjából a 2., 3. és 4. csoportba tartozók gyermekei azonban csak akkor kaphatnak ugyanilyen kedvezményt, ha bizonyítványukban több jó, mint elégséges osztályzatuk van.

A posta-, távirda- és távbeszélő-alkalmazottak a családi pótlék szempontjából az 1917. évi „Posta és Távirda Rendeletek Tárá“-nak 114. számában közzétett 1917. évi IX. t.-c. 14. §-nak II. pontjával, illetve a műszaki segédszemélyzet az 1920. évi november hó 19-én kelt 18.065/1919. számú rendelettel soroztatott négy csoportba.

Budapest, 1921 március hó 17-én.

A Gabonagyűjtés Országos kormánybiztosságának és kirendeltségeinek távbeszélgetései.

6.079.

Félreértések elkerülése céljából értesítem a kir. hivatalokat, hogy a Gabonagyűjtés Országos Kormánybiztossága és kirendeltségei által kezdeményezett beszélgetések mint államiak kezelendők ugyan, de a távbeszélgetések díjai azon távbeszélő állomás előfizetőjétől szedendők be, melyről a távbeszélgetés kezdeményeztetett.

Fentiekből kifolyólag felhívom a kir. hivatalokat, hogy a Távbeszélő Üzletszabályzat 42. §-a 3. pontjának 10-ik bekezdését a következőképen helyesbítsék:

„a kormánybiztosság terhére számolandók el“ szavakat töröljék és helyébe „annak a távbeszélőállomásnak az előfizetőjétől szedendők be, melyről a távbeszélgetés kezdeményeztetett“ szavakat írják.

Budapest, 1921 március hó 17-én.

A fényűzési tárgyak postán való behozatala és kivitele.

5780.

Az 1920. évi XVI. törvénycikk fényűzési forgalmi adót rendszeresített. Ennek megállapítása a m. kir. pénzügyminister úr 1920. évi november hó 6-án kelt 90.000 számú rendelete alapján a pénzügyi hatóságok feladata. Ugyanezek állapítják meg azt is, hogy e forgalomban mely tárgyak után kell fényűzési forgalmi adót fizetni.

Pénzügyminister úr e rendelete alapján és vele egyetértőleg a postahivataloknak a fényűzési forgalmi adó alá eső tárgyakat tartalmazó postai küldemények kezelése körüli eljárását a következőkben szabályozom:

I. Eljárás a külföldről való behozatalnál.

A külföldről érkező és fényűzési tárgyakat tartalmazó postai küldeményekre vonatkozólag az eljárás a postai küldemény megvámolására illetékes vámhivatal és vámközvetítő postahivatal feladata.

Azokat a küldeményeket, amelyek megvámolása a fényűzési forgalmi adó megállapítása miatt azonnal nem lehetséges, a „P. T. és Pü. Sz.“ II. rész 16. § 48. pontja értelmében a vámközvetítő postahivatal megőrzés és további eljárás végett a vámhivatalnak adja át, úgy mint általában azokat a küldeményeket, amelyek bármi okból azonnal nem vámkezelhetők. A vám elé állítási és értesítési díjat ez esetben is fel kell számítani, illetőleg ezzel a szállítólevelet meg kell terhelni. A szállítólevélhez a vámközvetítő postahivatal köteles csatolni az előírt bejelentés két példányát, amelyet a vámhivatal ingyen ad.

Arról, hogy a csomag a vámhivatalban van, a címzettet a szállítólevélnek *az illetékes kézbesítő postahivatal útján* történő kézbesítése mellett értesíteni kell és azt is közölni kell, hogy küldeményét vagy a vámhivatalnál veheti át, mely esetben ott jelentkezzék a szállítólevéllel, vagy pedig, ha a posta útján való kézbesítést kívánja, a szállítólevelet az előírt bejelentés két példányának, esetleg a vételár igazolására stb. szóló okmánynak csatolása mellett a vámközvetítő postahivatalnak adja át, illetőleg küldje meg. Ez esetben a megvámolásról stb. a vámközvetítő postahivatal gondoskodik.

A vámhivatal által kirótt fényűzési forgalmi adó beszedése, elszámolása, a vámhivatalnak való megtérítése és a küldeménynek külföldre történő után- vagy visszaküldése esetén az adó visszatérítése ugyanúgy történik, mint a vámdíjaknál.

II. Eljárás a külföldre való kivitelnél:

a) A fényűzési tárgyak a kivitelnél is forgalmi adó alá esnek. Arra nézve, hogy mik tekintendők fényűzési tárgyaknak, az illetékes pénzügyigazgatóság (Budapesten adófelügyelőhelyettes) ad felvilágosítást, amely hatóságnak a fényűzési tárgyak kivitelét a feladó bejelenteni köteles. Ez az adót vagy az adómentességet megállapítja s azt a bejelentési ívbe bejegyzi.

b) A felvevő postahivatal a fényűzési tárgyak felvételénél csak annyiban gyakorol ellenőrzést, hogy amennyiben a feladó a feladni szándékolt küldeményhez a bejelentési ív két példányát és annak esetleges mellékleteit a szállítólevélhez csatolja, ezt a felvevőnaplóban és a feladóvevényen jelzi és ha a feladó által csatolt bejelentési ív szerint fényűzési forgalmi adó fizetendő, ezt és esetleg a frankocédula kezeléséért járó díjat a feladótól beszedi.

c) A szóbanforgó küldemények kezelése s az adó befizetése, elszámolása stb. egyébként épp úgy történik, mint ahogyan ezt a kiviteli illeték alá eső árúkra nézve a „P. és T. R. T.“ 1920. évi 60. számában közölt 57.708. számú rendelet előírja.

Megjegyzendő, hogy a kiviteli illetékre és a fényűzési forgalmi adóra ugyanaz a frankocédula is használható.

d) A bejelentési ív egyik példányát, amelyben a vámhivatal az adó befizetését, — illetőleg, ha adót fizetnie nem kell — a vámkezelés megtörténtét igazolja, a félnek a vámközvetítő postahivatal a frankocédulával együtt szolgáltatja ki, vagy ha frankocé-

dulát bármi oknál fogva nem állítanak ki (pl. adómentesség esetén), közönséges portóköteles levélben küldi el a feladónak.

e) Ha valamely csomag kiviteli vámkezelése akár a fényűzési forgalmi adó, akár pedig a kiviteli illeték le nem rovása, vagy a feladó bármely más mulasztása miatt azonnal nem lehetséges s emiatt a csomagot vissza kell tartani, a csomag után a kiviteli vámkezelés esedékességét követő hetedik naptól kezdve a szabályszerű fekbért fel kell számítani. A fekbért minden esetben a csomag feladójától kell beszedni és pedig a frankocédula alapján a „P. és T. R. T." 1916. évi 175. fsz. alatt közölt 18.579. számú rendeletben előírt módon, ha azonban frankocédula kiállítva nem lett, a fekbér beszedhetése végett kiállítandó visszajelentés alapján, amelyen a felvevőhivatal a díjat postabélyegekben rója le s ezután a vámközvetítőhivatalhoz küldi. Ez utóbbi a visszajelentést a vonatkozó rovatlap másolatához csatolja. Ha azonban a csomag nem szállítható ki külföldre, a fekbérrel a feladónak visszakézbesítendő szállítólevelet kell megterhelni.

Jelen rendeletemet a hivatalok jegyezzék elő a „M. P. Hiv. Lapja" 1919. évi 66. számában közölt 21.742/1919. számú, valamint a „P. és T. R. T." 1920. évi 60. számában közölt 57.708/1920. számú, úgyszintén a „P. és T. R. T." 1915. évi 95. számában megjelent 25.927. számú rendeleteknél.

Budapest, 1921 március hó 15-én.

Némely postatakarékpénztári betét 20%-nak zár alól való mentesítése.

2886.

A folyó évi „Posta és Távirda Rendeletek Tára" 1. számában közzétett 97.079/1920. számú rendeletem kapcsán értesítem a m. kir. postahivatalokat, hogy a m. kir ministerium folyó évi január hó 28-án kelt 601/1921. M. E. számú rendeletével megállapította azon eseteket, amelyekben a pénzintézeteknél elhelyezett betétek a zárolás alól mentesek.

A postatakarékpénztári betétek helyes zárolásáért a m. kir. postatakarékpénztár vezetősége lévén felelős, az idézett kormányrendeletből kifolyólag a zárolás alól mentes postatakarékpénztári betétek megállapítását és azoknak a zárolás alól való mentesítését is a postatakarékpénztár magának tartotta fenn.

Az alább felsorolt eseteket a postahivatalokkal tehát oly célból közlöm, hogy a hozzájuk forduló feleket megfelelően tájékoztathassák s ezzel a postatakarékpénztárt felesleges felszólalásoktól mentesítsék, hangsúlyozom azonban, hogy a postahivatalok a rövid úton való visszafizetések alkalmával ezután is szigorúan a f. évi „Posta és Távirda Rendeletek Tára" 1. számában közölt 97.079/1920. számú rendelethez tartoznak alkalmazkodni.

Mentesek a zárolás alól:

1. azok a betétek, melyeket közszolgálati alkalmazottak szükségleti cikkek beszerzése céljából adtak össze és a beszerzés tényleges megtörténtéig a postatakarékpénztárnál helyeztek el, valamint a közszolgálati alkalmazottak beszerzési csoportjának ily betétei,

2. a külföldi honosoknak és cégeknek, külföldi jogi személyeknek betétei (ide értendők a Magyarország idegen közigazgatás alatt álló területein községi illetőséggel bíró lakosoknak és ott lévő cégeknek betétei is) a Cseh-Szlovák állam területén községi illetőséggel brió lakosok és ott lévő cégek követeléseinek kivételével, mely utóbbi követelések 20%-a zárolás alá esik mindaddig, amig a két állam más megállapodásra nem jut.

Olyan külföldi honosoknak és cégeknek a követeléseit azonban, akinek állandó lakóhelye Magyarországnak magyar közigazgatás alatt álló területén van, vagy akik legalább egy évig egyfolytában vagy jövedelem szerzése céljából huzamosan itt tartózkodnák, úgyszintén oly cégek követeléseit, amelyeknek Magyarországnak magyar közigazgatás alatt álló területén is van székhelyük, üzlettelepük vagy fiókjuk, zárolni kell.

Kétség esetén az idegen honosságot a betevőnek igazolni kell.

3. Azok a betétek, amelyek,

a) a magyar állam tulajdonát alkotják és valamely m. kir. állami hatóságot illetnek meg,

b) Magyarországnak magyar közigazgatás alatt álló területén levő törvényhatóságnak, városnak vagy községnek a tulajdonát álkotják,

c) a m. kir. államvasutak tulajdonát alkotják,

d) a gyámpénztárak és a gyámpénztári tartalékalapok betétei és letétei,

e) a közhatósági kezelésben álló közcélú alapok és alapítványok betétei és letétei,

f) mindennemű nyugdíjalapok betétei és letétei, feltéve, hogy mindezek a betétek és letétek az *a*), *b*) pontokban felsorolt jogi személyeknek (hatóságoknak) a nevén vannak elhelyezve.

4. Az 1000 koronát meg nem haladó betétek.

Budapest, 1920 március hó 25-én.

SZEMÉLYZETIEK.

Kineveztettek postamesterekké:

a Budapest székesfővárosi kerületben: özv. dr. Györffy Gyuláné Makádra;

a debreczeni kerületben:

ifj. Agárdy Lajosné született P. Nagy Irén helyettes postamester a debreczeni 3. számú hivatalhoz, özv. Bedő Joakhimné született Ulain Gunda menekült posta- és távirdakiadójelölt Egyekre, Janka Jánosné született Budaházy Piroska postai ügynök Gégényre;

a miskolczi kerületben:

Miklóssi András posta- és távirdasegédellenőr Szikszóra;

a soproni kerületben:

Kakucsy Irén posta- és távirdakisegítő Herendre.

Áthelyeztettek:

Réti Károly őrszállási menekült postamester Budapestre (76. számú hivatal), Horváth Róbert szepesbélai menekült postamester Zsámbékra, Bakonyi István Inotáról Hegyeshalomra, Völgyesi József királyházai menekült postamester Inotára, Szántó Antal lónyatelepi menekült postamester Polgárra, Nyiri Gáspár tövisi (1. számú hivatal) menekült postamester Diósgyőrre, Pataki Istvánné Tahitótfaluról Kiskőrére, Gutassy Ferencné Kiskőréről Tahitótfalura, Waginger Gyuláné született Dummert Margit légrádi menekült postamester Koppányszántóra, Bauer Mária Kerczáról Felsőalapra, Lekics Antal Hosszúvölgyről Kaposszekcsőre.

Kinevezése hatályon kívül helyeztetett:

Fejes Etelka nemesapáti-i postamesternek.

Állásáról lemondott:

Weissenberger Janka zsámbéki, Sztefkovics Gyuláné tárnoki, özv. Raksányi Gézáné vámosmikolai, özv. Istvánffy Gézáné polgári, Rácz József tiszaberczeli, Gönczy Sándor tyukodi, Koltay Zsigmondné balatonendrédi, özv. Kakucsy Sándorné herendi, Papp Ilona soproni (3. sz. hivatal) postamester és Hoshfelder Mátyás váczi, Sebestyén János tatai postaszállítók.

Meghalt:

Vadas Ida dégi, özvegy Major Jánosné hegyfalui postamester.

Postaszállítással megbizatott:

Polacsek István a váczi, Csonka Imre a tatai postahivatalnál.

808.

A kereskedelemügyi m. kir. minister *Töglhoffer Flórián* távirdavonalfelvigyázót, az ú. n. tanácsköztársaság idejében tanusított magatartása miatt, közigazgatási úton megdorgálta.

Budapest, 1921 március hó 11-én.

Hornyánszky V., Budapest.

Hiszek egy Istenben, hiszek egy hazában,
Hiszek egy isteni örök igazságban,
Hiszek Magyarország feltámadásában! — Ámen.

MAGYAR KIRÁLYI

POSTA ÉS TÁVIRDA RENDELETEK TÁRA.

KIADJA A KERESKEDELEMÜGYI MAGYAR KIR. MINISTER.

Budapest. *22. szám.* *1921 április 3.*

TARTALOM:

A Posta- és Távirda Alkalmazottak Ruházati Központjánál ruhakészítés megrendelése tárgyában.

A Posta- és Távirda Alkalmazottak Ruházati Központjánál ruhakészítés megrendelése tárgyában.

7836.

A „P. és T. R. T." folyó évi 16. számában közzétett 7542. számú rendelet kapcsán értesítem a személyzetet, hogy a „Posta- és Távirda-Alkalmazottak Ruházati Központ"-ja a megvásárolni szándékolt ruhaszövetek elkészítésére budapesti szabóiparosokkal megállapodást létesített.

E megállapodás szerint úgy női, mint férfiruhák rendelhetők meg.

A megrendelhető ruhaneműek és árúk a következők:

I. Női costume-ök.

A „P. és T. R. T." folyó évi 16. számában közölt 720 K-ás szövetekből:

Síma angol női costume ára, beleértve 3·50 m szövet, clottbélés, összes kellékek, valamint façonmunka árát . . . . . 4870 K,
ugyanaz félselyembéléssel . . . . . 5120 K,
ugyanaz egész selyembéléssel . . . . . 5720 K,
ugyanaz, ha a bélést és kellékeket a megrendelő adja . . . . . 4120 K.

Ha a custume berakott aljjal készül, 0·50 m-el több szövet szükséges és ebben az esetben a fenti egységárak 360 K-val emelkednek.

A „P. és T. R. T." folyó évi 16. számában közölt 980 K-ás szövetekből:

Síma angol női costume ára beleértve 3·50 m szövet, clottbélés, összes kellékek, valamint façonmunka árát . . . . . 5780 K,
ugyanaz félselyembéléssel . . . . . 6030 K,
ugyanaz egész selyembéléssel . . . . . 6630 K,
ugyanaz, ha a bélést és kellékeket a megrendelő adja . . . . . 5030 K.

Ha a costume berakott aljjal készül, 0·50 m-el több szövet szükséges és ebben az esetben a fenti egységárak 490 K-val emelkednek.

Figyelmeztetés! A costume-kabátok csak derékig béleltetnek.

II. Női aljak.

Síma női alj a 720 K-ás szövetekből, beleértve 1 m szövet, az összes kellékek, valamint façonmunka árát . . . . . 1350 K,
ugyanaz, ha a kellékeket a megrendelő adja . . . . . 1270 K,
Síma női alj a 980 K-ás szövetekből, beleértve 1 m szövet, az összes kellékek, valamint a façonmunka árát . . . . 1610 K,
ugyanaz, ha a kellékeket a megrendelő adja . . . . . 1530 K.

Berakott aljnál 0·50 m-el több szövet szükséges és ebben az esetben a fenti egységárak 360, illetve 490 K-val emelkednek aszerint, amint az alj a 720 vagy 980 K-ás szövetekből készül.

III. Costume-kabátok.

A 720 K-ás szövetekből:

Angol costume-kabát, beleértve 2 m szövet, az összes kellékek, clottbélés és façonmunka árát . . . . . 3290 K,
ugyanaz félselyembéléssel . . . . . 3540 K,
ugyanaz egész selyembéléssel . . . . 4140 K,
ugyanaz, ha a kellékeket és bélést a megrendelő adja . . . . . 2540 K.

A 980 K-ás szövetekből:

Angol costume-kabát, beleértve 2 m szövet, az összes kellékek, clottbélés és façonmunka árát . . . . . 3810 K,
ugyanaz félsel[illegible]mbéléssel . . . . . 4060 K,
ugya[illegible]yembéléssel . . . . 4660 K,
[illegible]ékeket és bélést a meg-
. . . . . 3060 K.

Figyelmeztetés! A costume-kabátok csak derékig [illegible]eltetnek.

IV. Női köpenyek.

A 720 K-ás szövetekből:

Síma angol köpeny, ára beleértve 3 m szövet, clottbélés, összes kellékek és façonmunka árát . . . . . 4060 K,
ugyanaz félselyembéléssel . . . . . 4310 K,
ugyanaz egész selyembéléssel . . . . . 4910 K,
ugyanaz, ha a bélést és kellékeket a megrendelő adja . . . . . 3220 K.

A 980 K-ás szövetekből:

Síma angol köpeny, ára beleértve 3 m szövet, clottbélés, összes kellékek és façonmunka árát . . . . . 4840 K,
ugyanaz félselyembéléssel . . . . . 5090 K,
ugyanaz egész selyembéléssel . . . . . 5690 K,
ugyanaz, ha a bélést és kellékeket a megrendelő adja . . . . . 4000 K.

Figyelmeztetés! A köpenyek csak derékig béleltetnek.

V. Férfi-sacco-öltönyök.

A 720 K-ás szövetekből:

I. osztályú finom sacco-öltöny, kabátja teljesen bélelve, ára beleértve 3 m szövet, az összes kellékek és façonmunka árát 4020 K,
ugyanaz, csak a kabát eleje bélelve . . 3930 K,
ugyanaz, csak az ujjak bélelve, a kabát elejének bélése a ruha saját szövetéből készül, szükséges szövetmennyiség 3·20 m 3900 K.

A 980 K-ás szövetekből:

I. osztályú finom sacco-öltöny, kabátja tel[illegible] bélelve, ára beleértve 3·05 m szövet, az összes kellékek és façonmunka
. . . . . 4800 K,
ugya[illegible], csak a kabát eleje bélelve . . 4720 K,
ugyanaz, csak az ujjak belelve, a kabát elejének bélése a ruha saját szövetéből készül, szükséges szövetmennyiség 3·20 m 4740 K.

Az összes férfi sacco öltönyök próbálás nélkül 100 K-val olcsóbban készülnek.

VI. Férfinadrágok.

A 720 K-ás szövetekből:

Férfinadrág, ára 1·10 m szövet, az összes kellékek és façonmunka árát [illegible] 1100 K
ugyanaz, ha a kellékeket a m[illegible] adja . . . . . [illegible]

A 980 K-ás szövetekből:

Férfinadrág, ára 1·10 m szövet, az összes kellékek és faconmunka árát betudva . . . . . 1390 K,
ugyanaz, ha a kellékeket a megrendelő adja . . . . . 1250 K.

Azok, akik a szöveteket a ruházati központ útján óhajtják feldolgoztatni, a szöveteket nem kapják kézhez, azok a szövet mintáját csak kiválasztják és a kiválasztott minőségű szövetből kapják meg ruhájukat.

A mértékvételhez szükséges utalványokért a posta- és távirdavezérigazgatóság 3. ügyosztályában (Budapest, V., Nádor-utca 5.) minden hétköznap délelőtt 9—1 óráig lehet jelentkezni.

Akik vidéken laknak és mértékvétel végett itt megjelenni nem tudnak, azok a mértéket a csatolt utasításnak megfelelően vagy egy ottani szabóiparossal vétessék le, vagy pedig maguk vegyék le.

Utasítás a mértékvételre:

A) *Férfiruháknál.*

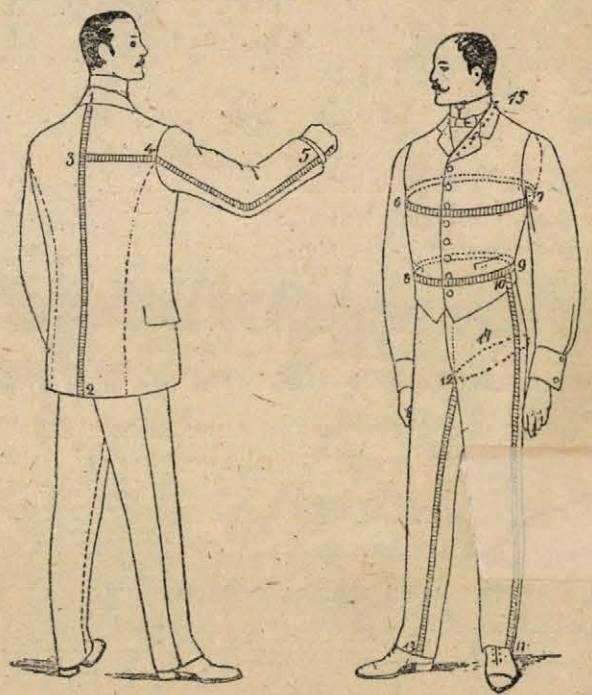

1—2 kabát hossza, a gallértól számítva,
3—4 fél vállszélesség,
4—5 könyök és ujjhossza,
6—7 mellbőség, körül, mellényre mérve,
8—9 derékbőség, körül,
10—11 *ülső* egész hossza,
12—13 első hossza,
14 g,
15 menenykivágás és hossz, hátul a nyak-középtől.

B) *Női ruháknál.*



Kabátméret:

A hátszélesség,
B mellbőség,
C sluss- és derékbőség,
D csipőbőség
É külső ujjahossza,
F belső ujjahossza,
G háthossza.

Ezen méreteket kabát nélkül kell megvenni.

Szoknyaméret:

A derékbőség,
B szoknya elejehossza,
C oldalhossza,
D oldalhossza,
E csipőbőség.

A szoknya háthossza ugyan úgy mérendő a szoknya eleje.

A próba idejéről és helyéről a megrendelők a nak idején megfelelően értesíttetnek.

Megállapodás szerint a ruhák a mértékvételtől számított 8 nap mulva készülnek el.

Részletfizetési feltételek:

A p.-t.-igazgatóságokhoz és a kincstári p.-t.-hivatalokhoz beosztott személyzetnek azt a kedvezményt nyujtom, hogy kérvény benyujtásától mentesülnek. Ezek csak a csatolt mintának megfelelő szövegű nyilatkozatot állítják ki, amelyet — ha a kérelemre aggály nem merül fel (l. „P. és T. R. T." 1921. évi 14. szám 5610. számú rendelet) — az igazgatóság, illetve a kincstári p.-t.-hivatal vezetője láttamoz és ennek megtörténtével kimutatás kíséretében a Posta- és Távirda-Alkalmazottak Ruházati Központjához küld be.

A vidéki megrendelőknek a nyilatkozathoz kell csatolniok a megrendelőről készített méretjegyzéket is.

A nem kincstári p.-t.-hivataloknál ily nyilatkozatot — ha mindjárt valamelyik alkalmazottjának van is szüksége ruhára — csak a postamester állíthat ki. A nyilatkozatot amelyhez a méretjegyzéket is csatolni kell, a felettes posta- és távirdaigazgatósághoz kell felterjeszteni. Az igazgatóság vezetője, ha a kérelem teljesítése ellen aggály nem merül fel, a nyilatkozatot láttamozza és ennek megtörténtével a ruházati központnak küldeti meg.

Budapest, 1921 március hó 31-én.

Posta- és távirdahivatal .....

Nyilatkozat.

Alulírott a posta- és távirdaalkalmazottak ruházati központjánál a ..... rovancsszámú ruhaszövetből ..... * rendelek. Beleegyezem abba, hogy a ..... korona ..... fillért kitevő vételár járandóságaimból ..... ** havi egyenlő részletben hivatalból vonassék le, egyben kötelezem magamat arra, hogy abban az esetben, ha a m. kir. posta kötelékéből bármely oknál fogva megválnék, a vételár hátralékos részét egyszerre, egy összegben egyenlítem ki.

Budapest, 1921..... hó .....n.

A rendelést felvette: Láttam:

P. H.

....

pt..... pt.-hivatalvezető pt.....

---

* Ideirandó a rendelés, pl.: három métert, egy rend ruhát, egy nadrágot stb.

** A részletfizetés legfeljebb 12 hóra terjedhet.

Hornyánszky V., Budapest.

Hiszek egy Istenben, hiszek egy hazában,
Hiszek egy isteni örök igazságban
Hiszek Magyarország feltámadásában! — Ámen.

97

MAGYAR KIRÁLYI

POSTA ÉS TÁVIRDA RENDELETEK TÁRA.

KIADJA A KERESKEDELEMÜGYI MAGYAR KIR. MINISTER.

Budapest. *23. szám.* *1921 április 2.*

TARTALOM:

Változás Bulgária, Belga-Kongó gyarmat, Dánia, Finnország, Norvégia, Olaszország, Svájcz, Svédország és Németalföld nemzetközi levelpostai díjszabásában.

Üzletek vagy lakó és üzlet közti társelőfizetői viszony engedélyezése.

Távbeszélőforgalom Budapest és Pozsony között.

A magy. kir. pénzügyministeriumnak 1921. évi 1200. P. M. számú körrendelete a közszolgálatban álló és Budapesten lakó tisztviselők és egyéb alkalmazottak (Budapesten lakó nyugdíjasok és özvegyek) részére a Budapest székesfőváros törvényhatósági bizottságának közgyűlése által a villamos áram és a gáz fogyasztása után megállapított egységárakra vonatkozó igény bejelentése tárgyában.

A m. kir. pénzügyministeriumnak 1921. évi 1.111. P. m. számú körrendelete a közszolgálatban álló és vidéken lakó tisztviselők és egyéb alkalmazottak (nyugdíjasok, özvegyek és szülőtlen árvák) részére az 1920. évi 2000. M. E. számú rendelettel engedélyezett kedvezményes árú tűzifának az 1920. évi március hó 1-jétől december 31-éig terjedő tíz hónapban tényleg ki nem adott mennyisége helyett engedélyezett készpénzmegtérítésének kifizetése tárgyában.

Karácsonyi és újévi üdvözletek megváltása.

Személyzetiek.

Új postahivatal.

Pályázati hirdetmény.

Változás Bulgária, Belga-Kongó gyarmat, Dánia, Finnország, Norvégia, Olaszország, Svájcz, Svédország és Németalföld nemzetközi levélpostai díjszabásában.

4427.

Értesítem a hivatalokat, hogy Bulgária, Belga-Kongó gyarmat, Dánia, Finnország, Norvégia, Olaszország, Svájcz, Svédország és Németalföld nemzetközi levélpostai díjszabásukat megváltoztatták.

Az említett országokból Magyarországba szóló levélpostaküldemények díjait a porto könnyebb kiszámítására vonatkozó útmutatással az alábbiakban közlöm.

(Lásd 98. oldalon közölt táblázatot.)

A bérmentetlen vagy elégtelenül bérmentesített küldemények portojának kivetésével a kicserélő hivatalokat bízom meg, amelyek a portot a küldeményeken koronákban és fillérekben, szükség esetén 10-el osztható számra felfelé kikerekítve fogják kivetni.

Megjegyzem azonban, hogy a porto összege a fent elősorolt országokból érkező levélpostai küldeményeknél 3 koronánál alacsonyabb nem lehet.

Budapest, 1921 március hó 25-én.

Üzletek vagy lakó és üzlet közti társelőfizetői viszony engedélyezése.

8021.

A „Távbeszélő Tarifák és Távbeszélő Üzletszabályzat“ 8. §-a 3. pontjának felfüggesztésével — tekintettel új állomás berendezésének nehézségeire — ideiglenesen megengedem, hogy a távbeszélő közös használatára társelőfizetőkül valamely háznak, udvarnak, összefüggő telepnek nemcsak lakói, de ugyanabban a házban, udvarban vagy összefüggő telepen levő üzletek, vagy lakók és üzletek is egyesülhessenek.

Budapest, 1921 március hó 28-án.

Távbeszélő forgalom Budapest és Pozsony közt.

8059.

Budapest és Pozsony (Bratislava) közt 1921 április hó 1-ével közvetlen távbeszélőösszeköttetés nyílik meg.

A 3 perces beszélgetés díja 32 korona.

Egyelőre csak állami beszélgetések vállalhatók, melyeknél a sürgősség kikötése a „Távbeszélő Tarifák és Távbeszélő Üzletszabályzat“ 29. §-ának 2. pontja értelmében felesleges, tehát nem alkalmazandó.

A hivatalok a fentieket a „Távbeszélő Tarifák és Távbeszélő Üzletszabályzat“ 17. oldalán lévő V. *B)* táblázatban és a 29. § 3. pontjában megfelelően jegyezzék elő.

Budapest, 1921 március hó 28-án.

Származási ország	Levél		Levelezőlap	Vakok számára készült nyomtatványok 500 g-ként	Nyomtatványok, üzleti papirok, árúminták 50 g-ként			Ajánlási díj	Portokiszámítás a bérmentetlenül avagy elégtelenül bérmentesítve érkezett küldeményeknél
					nyomtatványért	üzleti papirért	árúmintáért		
					legalább				
Bulgária	20 g-ig 1 leva 50 stotinki	minden további 20 g-ért 75 stotinki	1 leva	—	30 stotinki	1 leva 50 stotinki	75 stotinki	1 leva 50 stotinki	minden hiányzó 1 stotinki után beszedendő 7 fillér porto
Belga kongó gyarmat	20 g-ig 50 kongó centime	minden további 20 g-ért 15 kongó centime	30 kongó centime	5 kongó centime	10 kongó centime	50 kongó centime	25 kongó centime	50 kongó centime	minden hiányzó 1 kongó centime után beszedendő 20 fillér porto
Dánia	20 g-ig 40 őre	minden további 20 g-ért 20 őre	25 őre	5 őre	10 őre	40 őre	20 őre	40 őre	minden hiányzó 1 őre után beszedendő 25 fillér porto
Finnország	20 g-ig 1 Mark 50 penni	minden további 20 g-ért 75 penni	90 penni	15 penni	30 penni	1 Mark 50 penni	75 penni	1 Mark 50 penni	minden hiányzó 1 penni után beszedendő 7 fillér porto
Norvégia	20 g-ig 40 őre	minden további 20 g-ért 20 őre	25 őre	5 őre	10 őre	40 őre	20 őre	40 őre	minden hiányzó 1 őre után beszedendő 25 fillér porto
Olaszország	20 g-ig 60 centisimi	minden további 20 g-ért 20 centisimi	40 centisimi	5 centisimi	15 centisimi	60 centisimi	25 centisimi	60 centisimi	minden hiányzó 1 centisimi után beszedendő 17 fillér porto
Svájcz	20 g-ig 40 centime	minden további 20 g-ért 20 centime	25 centime	5 centime	10 centime	40 centime	20 centime	40 centime	minden hiányzó 1 centime után beszedendő 20 fillér porto
Svédország	20 g-ig 40 őre	minden további 20 g-ért 20 őre	30 őre	5 őre	10 őre	40 őre	20 őre	40 őre	minden hiányzó 1 őre után beszedendő 25 fillér porto
Németalföld	20 g-ig 20 cent	minden további 20 g-ért 10 cent	12½ cent	2½ cent	5 cent	20 cent	10 cent	20 cent	minden hiányzó ½ cent után beszedendő 25 fillér porto

A magy. kir. pénzügyministeriumnak 1921. évi 1200. P. M. számú körrendelete a közszolgálatban álló és Budapesten lakó tisztviselők es egyeb alkalmazottak (Budapesten lakó nyugdijasok és özvegyek) reszére a Budapest székesfőváros törvenyhatósági bizottságának közgyülése altal a villamos áram és a gáz fogyasztasa után megállapitott kedvezményes egységárakra vonatkozó igény bejelentese tárgyában.

8807.

Budapest székesfőváros törvényhatósági bizottsága az 1921. évi január hó 19-én tartott közgyülésén elhatározta, hogy 1921. évi január hó 1 jétől kezdődőleg a közszolgálatban álló és Budapesten lakó tisztviselők és egyéb alkalmazottak (Budapesten lakó nyugdíjasok és özvegyek) részére a villamos áram és a gáz fogyasztása után ugyanazokat a kedvezményes egységárakat engedélyezi, mint amilyeneket engedélyezett a Budapest székesfőváros szolgálatában álló tisztviselők és egyéb alkalmazottak (Budapest székesfővárosnak nyugdíjasai és özvegyei) részére.

Ezek a kedvezményes egységárak a következők:

a) az árammérőn keresztül fogyasztott villamos áramnál évi 1500 hektowattóra fogyasztásig hektowattóránként harmincöt (35) fillér, az ezen felüli fogyasztás után hektowattóránként hatvan (60) fillér;

b) az átalány mellett fogyasztott villamos áramnál egy darab 60 wattos izzólámpa után a téli félévben havi harminc (30) korona, a nyári félévben havi husz (20) korona.

c) a gáznál évi 1500 köbméter fogyasztásig köbméterenként egy (1) korona, évi 1500 köbmétertől évi 3000 köbméter fogyasztásig köbméterenként három (3) korona 50 fillér, az ezen felüli fogyasztás után köbméterenként öt (5) korona.

Budapest székesfőváros tanácsa a fentebb említett közgyülési határozatnak végrehajtásakép a villamos áramnak és a gáznak ezeket a kedvezményes egységárait a fogyasztókkal hirdetmény útján már közölte, az 1921. évi január hó 27-én tartott ülésében pedig megállapította a közszolgálatban álló tisztviselőknek és egyéb alkalmazottaknak (nyugdíjasoknak és özvegyeknek) azokat a kategóriáit, amelyeket a közgyülési határozat értelmében a kedvezményes egységár megillet.

Azok a közszolgálatban álló és Budapesten lakó tisztviselők és egyéb alkalmazottak (Budapesten lakó nyugdíjasok és özvegyek), akik az alábbi feltételek fennforgása esetén a kedvezményes egységárra igényt tarthatnak, a következők:

1. az állami rendszerü I—XI. fizetési osztályokba tartozó állami, államrendőrségi és vármegyei tisztviselők, állami és községi iskolai tanárok és tanítók;

2. az I—VI. fizetési csoportokba tartozó ítélőbirák és ügyészek;

3. az államvasúti rendszerü I—IX. fizetési osztályokba tartozó posta, távirda és távbeszélő, postatakarékpénztári állami vasgyári, állami kőszénbányászati és államvasúti tisztviselők, továbbá az államvasutaknál állandóan alkalmazott műszaki, fogalmazó- és hivatalnokgyakornokok és havidíjasok;

4. a főispánok;

5. a postánál, távirdánál és távbeszélőnél alkalmazott főellenőrök, ellenőrök, segédellenőrök, segédtisztek, műszaki főellenőrök, műszaki ellenőrök, műszaki segédellenőrök, műszaki segédtisztek, főellenőrnők, ellenőrnők, segédellenőrnők, segédtisztnők, továbbá postatakarékpénztárnál alkalmazott irodafőellenőrök, irodaellenőrök, irodasegédellenőrök és irodasegédtisztek;

6. a m. kir. államvasutak által fenntartott iskoláknál alkalmazott tanárok, tanítók és tanítónők;

7. a községi orvosok, körorvosok, községi állatorvosok, körállatorvosok és a községi mérnökök;

8. a községi jegyzők, körjegyzők és az 1913: LX. törvénycikk 3. §-ában előírt feltételeknek megfelelő községi segédjegyzők;

9. az állami polgári és elemi iskolai tanító- és tanítónőképző intézeteknél évi fizetés mellett alkalmazott nevelők és nevelőnők, valamint az ugyanezeknél az intézeteknél és az állami polgári iskoláknál évidíj vagy havidíj mellett alkalmazott megbízott tanárok, tanítók és tanítónők;

10. az állami középfokú iskoláknál évi segélydíj és az állami elemi népiskoláknál havidíj mellett alkalmazott helyettes tanárok, tanítók és tanítónők;

11. az évi segélydíj élvezetében álló állami és vármegyei gyakornokok;

12. az állami óvódáknál havidíj mellett alkalmazott helyettes óvónők;

13. a vármegyék és nagyközségek közkórházainál rendszeres évi fizetés mellett alkalmazott orvosok és egyéb tisztviselők;

14. az állami menedékházaknál állandóan alkalmazott és törvényesen képesített menedékházvezetőnők;

15. az állami hivatalokban, az állami intézeteknél, az állami vasgyáraknál, az állami kőszénbányászatnál, az államvasutaknál, az államrendőrségnél, a vármegyéknél, a vármegyék és nagyközségek közkórházainál állandóan alkalmazott díjnokok és napidíjas tisztviselők;

16. az állami hivataloknál, az állami intézeteknél, az állami vasgyáraknál, az állami kőszénbányászatnál, az államrendőrségnél, a postánál, távirdánál és távbeszélőnél, a postatakarékpénztárnál és a vármegyéknél rendszeres illetményekkel alkalmazott altisztek és hivatalszolgák (ide nem értve az államrendőrség őrszemélyzetének a tagjait), valamint a postatakarékpénztárnál rendszeres illetményekkel alkalmazott gépészek és nyomdászok;

17. az állami útmesterek, valamint a rendszeres fizetés élvezetében álló vármegyei útbiztosok;

18. az államvasúti alkalmazottak *B*) táblázatának 1—35. fizetési csoporjába tartozó alkalmazottak és az államvasuti alkalmazottak *B*) táblázatának 1—35. fizetési csoportjaiban megjelölt szolgálati minőségekben végzendő szolgálatok ellátására alkalmazott napibéresek, amennyiben az 1912 : XXXV. törvénycikk, illetőleg az 1917 : IX. törvénycikknek 14. §-a értelmében családi pótlékra van igényük;

19. a m. kir. pénzügyőrség legénységének tagjai;

20. az államnál, az állami vasgyáraknál, az állami kőszénbányászatnál, az államrendőrségnél, a postánál, távirdánál és távbeszélőnél, a postatakarékpénztárnál és a vármegyéknél állandóan alkalmazott napibéres hivatalszolgák;

21. a lelkészek, segédlelkészek és hitoktatók közül azok, akik havi drágasági segélyben részesülnek;

22. az állam által tiszteletdíj mellett alkalmazottak közül azok, akik havi drágasági segélyben és kedvezményes ellátásban részesülnek;

23. az államnál, az állami vasgyáraknál, az állami kőszénbányászatnál, a postánál, távirdánál és távbeszélőnél, a postatakarékpénztárnál, az államvasutaknál, az államrendőrségnél és a vármegyéknél alkalmazott kezelők és kezelőnők;

24. azok az állandó ellátást (nyugdíjat) élvező tisztviselők és egyéb alkalmazottak, akik ha tényleges szolgálatban állanának, a fenti 1—23. pontok alapján a kedvezményes egységárak igénybevételére jogosultak lennének, továbbá a tisztviselőknek és egyéb alkalmazottaknak állandó ellátást, (nyugdíjat) élvező olyan özvegyei, akiknek férje abban az esetben, ha életben lenne, a fenti 1—23. pontok alapján a kedvezményes egységárak igénybevételére jogosult lenne.

A kedvezményes egységár a közgyűlési határozat értelmében a fentebb felsoroltak közül megilleti azokat, akik:

a) nősek vagy özvegyek, de csak akkor, ha a fogyasztás helyéül szolgáló lakásnak a főbérlői és egyúttal az üzemeknél fogyasztókként vannak nyilvántartva;

b) férjezettek vagy nőtlenek vagy hajadonok, de csak akkor, ha kizárólagos családfentartók és mint ilyenek, családi pótlékban részesülnek.

A kedvezményes egységárakra igényt tartóknak jelentkezése, összeírása és az igénybejelentéseknek Budapest székesfőváros tanácsához való juttatása tekintetében a következőket rendelem:

I. Mindazok a tényleges szolgálatban álló és Budapesten lakó tisztviselők és egyéb alkalmazottak (Budapesten lakó nyugdíjasok és özvegyek), akik a Budapest székesfőváros törvényhatósági bizottságának közgyűlése által a villamos áram és a gáz fogyasztása után megállapított kedvezményes egységárakra igényt tartanak, kötelesek a jelen körrendelethez mellékelt 1. és 2. számú mintáknak megfelelő igénybejelentést haladéktalanul kitölteni.

Aki csak a villamos áram fogyasztása után megállapított kedvezményes egységárra tart igényt, csak az 1. számú mintának megfelelő „Igénybejelentés"-t, aki csak a gáz fogyasztása után megállapított kedvezményes egységárra tart igényt, csak a 2. számú mintának megfelelő Igénybejelentést, aki pedig úgy a villamos áram, mint a gáz fogyasztása után megállapított kedvezményes egységárakra tart igényt, az 1. és a 2. számú mintáknak megfelelő Igénybejelentést tölti ki.

Az igénybejelentéseket az erre a célra készített nyomtatványokon kell megtenni, amely nyomtatványokat attól a számfejtőhivataltól kell kérni, amely az igényjogosultnak állandó illetményeit (ellátási díjait) számfejti, illetőleg amely neki a Magyar Közszolgálati Alkalmazottak Ellátási Jegyeit kiadja.

II. A tényleges szolgálatban álló tisztviselők és egyéb alkalmazottak az általuk kitöltött igénybejelentéseket kötelesek közvetlen hivatali főnöküknek bemutatni, aki az igénybejelentés jobb oldalán levő záradékot megfelelően kitölti és aláírásával és a hivatal pecsétjével ellátja. Az így záradékolt igénybejelentést az igényjogosult köteles az állandó illetményeit számfejtőhivatalnak átadni.

A nyugdíjasok és özvegyek az általuk kitöltött Igénybejelentéseket közvetlenül az ellátási díjaikat számfejtőhivatalnak kötelesek átadni.

A számfejtőhivatalok a nekik átadott valamennyi Igénybejelentésen a baloldalon levő záradékot megfelelően kitöltik és aláírásukkal és a hivatal pecsétjével ellátják.

III. Figyelmeztetem a hivatali főnököket és a számfejtőhivatalokat, hogy a nekik átadott Igénybejelentésekbe bevezetett adatokat lelkiismeretesen vizsgálják felül és csak az olyan Igénybejelentéseket írják alá, amelyekre nézve kételyeik nincsenek. Úgy a hivatali főnöknek, mint a számfejtőhivatalnak jogában áll

az Igénybejelentésre az általa szükségesnek talált megjegyzéseket rávezetni.

A hivatali főnökök és a számfejtőhivatalok kötelesek az Igénybejelentés átadóját figyelmeztetni arra, hogy mindaddig, amíg Budapest székesfőváros tanácsa az igényjogosultságot meg nem állapította és az üzem igazgatósága azt fel nem jegyezte, az illetők a fogyasztott villamos áramról és gázról kiállított számlákat a magasabb egységárakon tartoznak kiegyenlíteni, de hogy az ennek folytán 1921. évi január hó 1-jétől kezdve esetleg mutatkozó túlfizetések, az igényjogosultság megállapítása esetén, az illető javára lesznek elszámolva.

IV. A számfejtőhivatal a szóban levő Igénybejelentéseket csakis azoktól veheti át, akiknek állandó illetményeit (ellátási díjait) ő számfejti, illetőleg, akik részére a Magyar Közszolgálati Alkalmazottak Ellátási Jegyeit ő adja ki.

A számfejtőhivatalok tehát kötelesek visszautasítani a fentiek szerint általuk át nem vehető Igénybejelentéseket, valamint az olyan Igénybejelentéseket is, amelyek hiányosan vannak kitöltve vagy amelyek, ha tényleges szolgálatban álló tisztviselőről vagy egyéb alkalmazottról van szó, a hivatali főnök záradékával ellátva nincsenek.

V. A számfejtőhivatal köteles a nála benyujtott, szabályszerűen kitöltött és általa is záradékolt Igénybejelentéseket a jelen körrendelethez mellékelt 3. és 4. számú mintáknak megfelelő Kimutatásokba foglalni, még pedig a villamos áramra vonatkozókat a 3. számú és a gázra vonatkozókat a 4. számú mintának megfelelő kimutatásba.

Úgy a villamos áramra, mint a gázra vonatkozólag Budapest székesfővárosnak mind a tíz közigazgatási kerületére nézve külön-külön gyűjtőkimutatásokat kell felfektetni s egy-egy kimutatásba csak az ugyanabba a közigazgatási kerületbe tartozó Igénybejelentéseket lehet felvenni.

A számfejtőhivatalok kötelesek minden egyes kimutatást a VI. pontban megjelölt napokon lezárni, aláírásukkal és a hivatal pecsétjével ellátni és valamennyi kimutatást a hozzájuk tartozó Igénybejelentésekkel együtt haladék nélkül megküldeni Budapest székesfőváros tanácsa XII. ügyosztályának (IV., kerület, Központi Városháza, II. emelet, 295—296. ajtószám).

VI. A számfejtőhivatalok a kimutatásokat a jelen körrendelet kiadása után náluk benyujtott Igénybejelentésekről elsőízben 1921. évi március hó 31-én, a később benyujtott Igénybejelentésekről pedig 1921. évi április hó 9-én, április hó 16-án, április hó 30-án, május hó 14-én és május hó 31-én zárják le és küldik meg Budapest székesfőváros tanácsa XII. ügyosztályának.

Az 1921. évi május hó 31-ike után benyujtott Igénybejelentéseket a számfejtőhivatalok már nem foglalják Kimutatásba, hanem azokat Kimutatás nélkül juttatják Budapest székesfőváros tanácsa XII. ügyosztályához.

Az 1921. évi május hó 31-ike után benyujtott Igénybejelentések alapján a kedvezményes egységárak kizárólag csak attól a hónaptól kezdve fognak engedélyeztetni, amelyben az Igénybejelentést benyujtották.

VII. Az, akinek a szóban levő kedvezményes egységár engedélyezésére vonatkozó igénye csak az 1921. évi május hó 31 ét követő valamely későbbi időpontban áll be, csak abban az esetben tarthat igényt attól a hónaptól kezdve a kedvezményre, amelyben az arra való igénye beállott, ha igénybejentését még ugyanebben a hónapban benyujtja. Ellenkező esetben a kedvezményben csak attól az időponttól kezdve részesülhet, amelyet Budapest székesfőváros tanácsának XII. ügyosztálya megállapít.

VIII. A villamos áram és a gáz után megállapított kedvezményes egységárra való igény mindazokban az esetekben megszünik, amelyekben a kedvezményes ellátás is megszünik. Ennélfogva a számfejtőhivatalok kötelesek mindazokat az eseteket, amelyekben a közszolgálatban álló és Budapesten lakó tisztviselők és egyéb alkalmazottak (Budapesten lakó nyugdíjasok és özvegyek) kedvezményes ellátása megszünik, Budapest székesfőváros tanácsa XII. ügyosztályával haladék nélkül közölni.

Fegyelmi felelősségükre való hivatkozással figyelmeztetem az igényjogosultakat, hogy minden olyan esetet, amelyben a kedvezményes ellátásra való igényjogosultságuk ugyan nem szünt meg, de egyéb viszonyaik változása következtében megszünik a villamos áram és a gáz után megállapított kedvezményes egységárakra vonatkozó igényük (megszünnek főbérlők, kizárólagos családfenntartók lenni stb.) közvetlenül Budapest székesfőváros tanácsa XII. ügyosztályának írásban azonnal jelentsék be.

IX. Azt a körülményt, hogy igényjogosult-e valaki vagy sem a villamos áram és a gáz után megállapított kedvezményes egységárakra, kizárólag Budapest székesfőváros tanácsa állapítja meg, tehát a kedvezményes egységárakra irányuló minden kérelemmel, kivéve természetesen a jelen körrendelet értelmében benyujtandó Igénybejelentéseket, közvetlenül Budapest székesfőváros tanácsához kell fordulni.

Budapest, 1921 március hó 22-én.

Dr. Hegedüs Loránt s. k.,
m. kir. pénzügyminister.

1. számú minta az 1921. évi 1200/P M. számú körrendelethez.

Villamos áram.

Jegyzék száma: ----------
(Az Elektromos Művek számlaszáma.)

Igénybejelentés.

Alulírott a m. kir. pénzügyministeriumnak 1921. évi 1200/P. M. számú körrendelete alapján bejelentem, hogy a Budapest székesfőváros törvényhatósági bizottságának közgyűlése által a közszolgálatban álló tisztviselők és egyéb alkalmazottak (nyugdíjasok és özvegyek) részére a **villamos áram** fogyasztása után megállapított kedvezményes egységár engedélyezésére igényt tartok.

	Az igénylő	Jegyzet (üresen hagyandó)
1	neve:	
2	hivatali állása: (nyugdíjasnál volt hivatali állása, özvegynél férjének volt hivatali állása)	
3	lakása: ---ker. ---út/utcza/tér--- ---szám--- em./fsz.	
4	főbérlője-e a lakásnak?	
5	családi állapota: (nős, özvegy, férjezett, nőtlen, hajadon, elvált)	
6	kizárólagos családfenntartó-e?	
7	családi pótlékot (özvegyeknél nevelési járulékot) kap-e és kik után?	
8	mely hivatalnál teljesít szolgálatot? (nyugdíjas vagy özvegy honnan kapja a nyugdíját)	
9	bejelentett fogyasztója-e az elektromos műveknek? (bejelentett fogyasztó alatt értendő az, a kinek a nevére az üzem a számlát kiállítja)	

Budapest, 1921. évi ---hó ---n.

(az igénylő aláírása)

(hivatali állása)

A számfejtőhivatal igazolja a 7. pontban (nyugdíjasoknál és özvegyeknél ezenfelül a 2., 5. és 8. pontokban) felsorolt adatok valóságát.

Az igényjogosultság az 1921. évi 1200/P. M. számú rendelet ---pontja értelmében lenne megállapítandó.

Budapest, 1921. évi ---hó ---n.

(hivatali állás)

(számfejtőhivatal főnöke).

A hivatal főnöke igazolja a 2., 5., 6. és 8. pontokban felsorolt adatok valóságát. (Nyugdíjasoknál és özvegyeknél ez az igazolás elmarad.)

Az igényjogosultság az 1921. évi 1200/P. M. számú rendelet ---pontja értelmében lenne megállapítandó.

Budapest, 1921. évi ---hó ---n.

(hivatali állás)

(hivatalfőnök).

2. számú minta az 1921. évi 1200/P. M. számú körrendelethez.

Gáz.

Igénybejelentés.

Alulírott a m. kir. pénzügyministeriumnak 1921. évi 1200/P. M. számú körrendelete alapján bejelentem, hogy a Budapest székesfőváros törvényhatósági bizottságának közgyűlése által a közszolgálatban álló tisztviselők és egyéb alkalmazottak (nyugdíjasok és özvegyek) részére a gáz fogyasztása után megállapított kedvezményes egységár engedélyezésére igényt tartok.

	Az igénylő	A Gázművek által töltendő ki
1	neve:	Nyilvántartó szám:
2	hivatali állása: (nyugdíjasnál volt hivatali állása, özvegynél férjének volt hivatali állása)	
3	lakása: .....ker. ..... út / utca / tér ..... szám ..... em. / flsz.	Fogyasztó szám:
4	főbérlője-e a lakásnak?	Jegyzet
5	családi állapota (nős, özvegy, férjezett, nőtlen, hajadon, elvált)	
6	kizárólag családfenntartó-e?	
7	családi pótlékot (özvegyeknél nevelési járulékot) kap-e és kik után:	
8	mely hivatalnál teljesít szolgálatot? (nyugdíjas vagy özvegy honnan kapja a nyugdíját?)	
9	bejelentett fogyasztója-e a gázműveknek? (bejelentett fogyasztó alatt értendő az, akinek a nevére az üzem a számlát kiállítja)	
10	milyen célra használja a gázt? világításra .... lángot főzésre .... lángú főzőt vasalót .... drb-ot sütőt .... drb-ot takaréktűzhelyet ..... drb-ot fürdőkályhát ..... drb-ot egyéb készüléket	

Budapest, 1921. évi ..... hó ..... n.

.....
(az igénylő aláírása)

.....
(hivatali állása)

A számfejtőhivatal igazolja a 7. pontban (nyugdíjasoknál és özvegyeknél ezenfelül a 2., 5. és 8. pontokban) felsorolt adatok valóságát.

Az igényjogosultság az 1921. évi 1200/P. M. számú rendelet ..... pontja értelmében lenne megállapítandó.

Budapest, 1921. évi .....hó .....n.

.....
(hivatali állás)

.....
(számfejtőhivatal főnöke)

A hivatal főnöke igazolja a 2., 5., 6. és 8. pontokban felsorolt adatok valóságát. (Nyugdíjasoknál és özvegyeknél ez az igazolás elmarad.)

Az igényjogosultság az 1921. évi 1200/P. M. számú rendelet ..... pontja értelmében lenne megállapítandó.

Budapest, 1921. évi .....hó .....n.

.....
(hivatali állás)

.....
(hivatalfőnök)

3. számú minta az 1921. évi 1200/P. M. számú körrendelethez. **Villamos áram.**

A kiállító hivatal vagy intézet: .....

Budapest Székesfőváros Tanácsa t. XII. ügyosztályának

Budapest
IV., Központi Városháza.

Kimutatás

azokról a közszolgálatban álló tisztviselőkről és egyéb alkalmazottakról (nyugdíjasokról és özvegyekről), akik Budapest székesfőváros törvényhatósági bizottsága közgyűlésének 1921. évi 65/K. gy. számú határozata alapján a villamos áramnak kedvezményes áron való elszámolására igényt tartanak

Sorszám	Az igénylő		Jegyzet
	neve	hivatali állása (nyugdíjasoknál volt hivatali állása, özvegyeknél a férjnek volt hivatali állása)	

Budapest, 1921. évi ..... hó .....-n.

P. H.

..... (hivatali állás)
(a számfejtőhivatal főnöke).

4. számú minta az 1921. évi 1200/P. M. számú körrendelethez. **Gáz.**

A kiállító hivatal vagy intézet: .....

Budapest Székesfőváros Tanácsa t. XII. ügyosztályának

udapest
IV., Központi Városháza.

Kimutatás

azokról a közszolgálatban álló tisztviselőkről és egyéb alkalmazottakról (nyugdíjasokról és özvegyekről), akik Budapest székesfőváros törvényhatósági bizottsága közgyűlésének 1921. évi 65/K. gy. számú határozata alapján a gáznak kedvezményes áron való elszámolására igényt tartanak.

Sorszám	Az igénylő		Jegyzet
	neve	hivatali állása (nyugdíjasoknál volt hivatali állása, özvegyeknél a férjnek volt hivatali állása	

Budapest, 1921. évi ..... hó .....-n.

P. H.

..... (hivatali állás)
(a számfejtőhivatal főnöke).

A fentiek alapján felhívom a székesfővárosi p.-t.-hivatalokat, szerveket és ügyosztályokat, hogy a kedvezményre igényjogosult alkalmazottak figyelmét a rendeletben foglaltakra azonnal hívják fel s az illetékes számfejtőhatóságoktól a szükséges nyomtatványokat haladéktalanul szerezzék be s adják ki azokat kitöltés végett az igénytbejelentő személyzetnek.

A főnöki záradékkal is ellátott igénybejelentéseket a hivatalok haladéktalanul adják át az illetékes számfejtőhatóságnak. A nyugdíjasok, özvegyek illetményét számfejtő hatóságok, illetve kifizető hivatalok nevezettekkel az igénybejelentő nyomtatványokat a legközelebbi nyugdíjszámfejtés, illetve kifizetés alkalmával töltessék ki.

A számvevőségek a fenti rendeletben előírtak szigorú szem előtt tartásával az összesítő kimutatásokat sürgősen készítsék el s ezeket a hozzájuk tartozó igénybejelentésekkel együtt legkésőbb a rendeletben előírt napokon adják át a p.-t.-vezérigazgatóság 3. ü.-o.-nak.

Budapest, 1921 április hó 1-én.

A m. kir. pénzügyministeriumnak 1921. évi 1.111. P. m. számú körrendelete a közszolgálatban álló és vidéken lakó tisztviselők és egyeb alkalmazottak (nyugdíjasok, özvegyek és szülőtlen árvák) részére az 1920. évi 2000. M. E. számú rendelettel engedélyezett kedvezményes árú tűzifának az 1920. évi március hó 1-jétől december 31-éig terjedő tíz hónapban tényleg ki nem adott mennyisége helyett engedélyezett készpenzmegtérítésének kifizetese tárgyában.

9090.

A m. kir. ministeriumnak 1920. évi 9400 M. E. számú rendelete és a m. kir. pénzügyministeriumnak 1920. évi 6500. P. M. számú körrendelete (megjelent a „Budapesti Közlöny“ 1921. évi 35. számában) értelmében a közszolgálatban álló összes tisztviselők és egyéb alkalmazottak (nyugdíjasok, özvegyek és szülőtlen árvák) készpénzmegtérítésben részesültek a kedvezményes árú élelmiszereknek és a kedvezményes árú szénnek az 1920. évi március, április, május és június hónapokban tényleg ki nem adott mennyisége után.

A ministertanácsnak 1921. évi március hó 16-án tartott ülésében hozott határozata értelmében a közszolgálatban álló és *vidéken* lakó tisztviselők és egyéb alkalmazottak (nyugdíjasok, özvegyek és szülőtlen árvák) az 1920. évi 9400. M. E. számú rendelet és az 1920. évi 6500. P. M. számú pénzügyministeriumi körrendelet alapján kapott készpénzmegtérítésen felül további megfelelő készpénzmegtérítésben részesítendők az 1920. évi 2000. M. E. számú rendelettel engedélyezett kedvezményes árú tűzifának az után a mennyisége után, amelyet az 1920. évi március hó 1-jétől december hó 31-éig terjedő tíz havi időtartam alatt természetben meg nem kaphattak.

Az erre a készpénzmegtérítésre való igényjogosultságnak a megállapítása, továbbá a készpénzmegtérítés összegének a megállapítása, utalványozása és kifizetése tekintetében a következőket rendelem:

1. A jelen körrendelet alapján készpénzmegtérítésben csak a *vidéken* lakó tisztviselők és egyéb alkalmazottak (nyugdíjasok, özvegyek és szülőtlen árvák) részesíthetők és ezek közül is csak azok, akiknek az 1920. évi március hó 1-jétől december hó 31-éig terjedő tíz hónapban, vagy ennek a tíz hónapnak valamelyikében a kedvezményes árú tűzifát valamely *vidéki* tűzifaelosztóhelytől (vidéki beszerzési csoporttól, vidéki tűzifabeszerzési csoporttól, a Magyar Köztisztviselők Fogyasztási, Termelő és Értékesítő Szövetkezetének vidéki tűzifaelosztóhelyétől) kellett volna megkapniok.

Tehát — a következő bekezdésben említett esetet kivéve — egyáltalán nem részesíthetők készpénzmegtérítésben a *Budapesten* lakó tisztviselők és egyéb alkalmazottak (nyugdíjasok, özvegyek és szülőtlen árvák), valamint a *Budapest környékén* vagy a *vidéken* lakó tisztviselők és egyéb alkalmazottak (nyugdíjasok, özvegyek és szülőtlen árvák) közül mindazok, akik a kedvezményes tűzifael átásukat valamely *budapesti* tűzifaelosztóhelyen vették igénybe, minthogy a budapesti tűzifaelosztóhelyeken a kedvezményes tűzifaigazolványoknak összes esedékes szelvényeit rendszeresen be lehetett váltani. Az itt említettek még akkor sem részesíthetők készpénzmegtérítésben, ha kedvezményes tűzifaigazolványukat csak az 1920. évi március hó 1-jét követő időpontban szerezték meg és ennél az oknál fogva nem kaphattak kedvezményes árú tűzifát az igazolvány kiállításának időpontját megelőző időben esedékes szelvényekre, valamint akkor sem, ha kedvezményes tűzifaigazolványukat elvesztették s az később megkerült vagy pótigazolvánnyal pótoltatott.

Az előző bekezdésben említettek csakis abban az esetben részesíthetők készpénzmegtérítésben, ha az 1920. évi március hó 1-jétől december hó 31-éig terjedő tíz hónapban, vagy ennek a tíz hónapnak valamelyikében valamely *vidéki* tűzifaelosztóhely működési körzetének területén bírtak állandó lakással és ennélfogva a kedvezményes árú tűzifát abban az időben valamely *vidéki* tűzifaelosztóhelytől kellett volna megkapniok. Mindazok azonban, akik valamely vidéki

tűzifaelosztóhely működési körzetének területén csak átmenetileg (külszolgálat, szabadság, betegség, látogatás stb. idejére) tartózkodtak, készpénzmegtérítésben nem részesíthetők.

2 Készpénzmegtérítésben részesülnek az 1920. évi 6000. M. E. számú rendelet (megjelent a „Budapesti Közlöny" 1920. évi 172. számában és a „Pénzügyi Közlöny" 1920. évi folyamának 20. számában) *A*) 1—59. pontjaiban felsorolt tisztviselők és egyéb alkalmazottak, továbbá az idézett rendelet *B*) 1—3. pontjaiban felsorolt nyugdíjasok (kegydíjasok), *C*) 1—3. pontjaiban felsorolt özvegyek és *D*) 1—3. pontjaiban felsorolt szülőtlen vagy a szülőtlenekkel egyenlőknek tekintendő árvák közül mindazok, akik a fenti 1. pont szerint is igényjogosultak és akik az alább említett „Igazolvány" kiállításának időpontjában, az Ellátási Jegyek számlakönyvében, az 1920. évi 3338. V. számú pénzügyministeriumi körrendelet (megjelent a „Budapesti Közlöny" 1920. évi 217. számában és a „Pénzügyi Közlöny" 1920. évi folyamának 23. számában) értelmében, mint a kedvezményes tűzifaellátásra igényjogosultak vannak felvéve és akiknek az 1920. évi 2000. M. E. számú rendelet alapján az 1920. évi március hó 1-jétől december hó 31-éig terjedő tíz hónapban vagy ennek a tíz hónapnak valamelyikében is igényük volt a kedvezményes tűzifaellátásra.

Készpénzmegtérítésben tehát egyáltalán nem részesülhet az, aki részére az 1920. évi 6100. M E. számú rendeletben (megjelent a „Budapesti Közlöny" 1920 évi 173. számában és a „Pénzügyi Közlöny" 1920. évi folyamának 20. számában) említett „Értesítés", valamint az alább említett „Igazolvány" kiállításának időpontjában a „Magyar Közszolgálati Alkalmazottak Ellátási Jegye" azért nem adatott ki, mert kedvezményes ellátásra igénye nincsen, még pedig akkor sem, ha az 1920. év említett tíz hónapjában a kedvezményes tűzifaigazolványok, vagy az 1919. évi 1700. V. számú pénzügyministeriumi rendelet alapján kiadott „Ideiglenes igazolvány"-nak birtokában volt is.

Nem részesíthető továbbá készpénzmegtérítésben az sem, akinek kedvezményes tűzifaigazolványa egyáltalán nincsen, vagy akinek a birtokában levő kedvezményes tűzifaigazolványa nincsen az illetékes számfejtőhivatalnak az 1920. évi 3338. V. számú pénzügyministeriumi körrendelet értelmében teljesítendő felülbélyegzésével ellátva és az Ellátási Jegyek számlakönyvében feljegyezve. Az itt említetteket fel kell hívni, hogy a kedvezményes tűzifaigazolványt a rájuk nézve illetékes beszerzési csoporttól szerezzék be és azt az 1920. évi 3338. V. számú pénzügyministeriumi körrendelet értelmében az illetékes számfejtőhivatalnál bélyegeztessék felül. Amennyiben ez megtörténik, ez esetben igényüket ők is érvényesíthetik.

Nem részesíthetők végül készpénzmegtérítésben azok sem, akiknek állásuknál fogva ellenszolgáltatás nélkül természetben kiadandó tűzifajárandóságra vagy annak készpénzben kifizetendő váltságára van igényük, mert az ilyenek az 1920. évi 3338. V. számú pénzügyministeriumi körrendelet értelmében a kedvezményes tűzifaellátásra igénnyel egyáltalán nem bírnak. A számfejtőhivatalok kötelesek minden olyan esetben, amikor az alább említett „Igazolvány" kiállításáért ilyen alkalmazott jelentkezik, tőle a kedvezményes tűzifaigazolványt bevonni s azt közvetlenül hozzám felterjeszteni.

Az a körülmény, hogy valaki nem volt tagja valamely beszerzési csoportnak vagy vidéki tűzifaelosztóhelynek, a készpénzmegtérítésre való igényjogosultságot nem érinti.

3. A jelen körrendelet alapján a fentemlített igényjogosultaknak Készpénzmegtérítés jár az 1920. évi 3338. V. számú pénzügyministeriumi körrendelet értelmében szabályszerűen felülbélyegzett és a felülbélyegzés alkalmával az Ellátási Jegyek számlakönyvébe a sorszám megjelölése mellett bevezetett kedvezményes tűzifaigazolványnak 1., 2., 3., 4., 5., 6., 7., 8., 9. és 10. számú szelvényei közül azok után a tűzifaigazolványon levő (tehát arról előre le nem vágott) és tintával történt keresztülhúzással, vagy ilyen értelmű felülbélyegzéssel nem érvénytelenített szelvények után, amelyekre az 1920. évi március hó 1-jétől december hó 31-éig terjedő tíz hónapban vagy ennek a tíz hónapnak valamelyikében az igényjogosult kedvezményes árú tűzifát nem kapott.

Az a körülmény, hogy a kedvezményes tűzifaigazolvány az 1920. évi március hó 1-jét követő időpontban, tehát esetleg csak az 1921. évben adatott ki, a készpénzmegtérítésre való igényt nem érinti, feltéve, hogy a tűzifaigazolvány kiállításának időpontját megelőző hónapokra szóló szelvények tintával történt keresztülhúzással érvénytelenítve nincsenek és hogy a kedvezményes tűzifaigazolványon megnevezett a kedvezményes tűzifaellátásra a tűzifaigazolvány kiállításának időpontját megelőző időben is igényjogosult volt. Az ilyenek részére a készpénzmegtérítés azokra a hónapokra jár, amelyekre az Ellátási Jegyek számlakönyvének, illetőleg az állandó illetmények vagy ellátási díjak számfejtőkönyvének adatai szerint a kedvezményes tűzifára igényjogosultak voltak.

4. Azok a tisztviselők és egyéb alkalmazottak (nyugdíjasok, özvegyek és szülőtlen árvák), akik olyan családnak a tagjai, amelynél a háztartást vezető családfő is igényjogosult kedvezményes tűzifaellátásra az 1920. évi 3338. V. számú pénzügyministeri kör-

rendelet értelmében csak az 1920. évi október hó 1-jétől kezdve bírnak igénnyel a kedvezményes tűzifaellátásra s ennélfogva az ilyenek, minthogy a részükre az 1920. évi 3338. V. számú pénzügyministeri körrendelet értelmében kiadott „A" jelzésű kedvezményes tűzifaigazolványnak 1—7. számú szelvényei a tűzifaigazolvány kiadása alkalmával amúgy is érvénytelenítendők voltak, csak az 1920 évi október, november és december hónapokra szóló 8., 9. és 10. számú szelvényekre természetben ki nem adott tűzifa után részesíthetők készpénzmegtérítésben.

5. Menekült tisztviselőknek és egyéb alkalmazottaknak (nyugdíjasoknak, özvegyeknek és szülőtlen árváknak) a készpénzmegtérítés a tíz hónap közül csak azokra a hónapokra jár, amely hónapokra illetményeiket (ellátási díjaikat) vagy az azokat pótló segélyüket is megkapták.

Az idegen közigazgatás alól felszabadult területeken lakó tisztviselőknek és egyéb alkalmazottaknak (nyugdíjasoknak, özvegyeknek és szülőtlen árváknak) a készpénzmegtérítés a tíz honap közül csak a felszabadulást követő hónapokra jar.

6. A nyugdíjas hivatásos katonatisztek és rangosztályba nem sorolt havidíjasok (ezek özvegyei és árvái), tekintettel arra, hogy a kedvezményes ellátásra való igényjogosultságuk csak az 1920. évi július hó 1-jével vette kezdetét, csak az 1920. évi július—december hónapokra szóló 5., 6., 7., 8., 9. és 10. számú szelvényekre természetben ki nem adott tűzifa után részesíthetők készpénzmegtérítésben.

7. A magyar királyi államrendőrségnek tényleges szolgálatban álló tisztviselői és egyéb alkalmazottai, tekintettel arra, hogy a kedvezményes ellátásra csak az 1920. évi március, november és december hónapokban voltak igényjogosultak, csak az ezekre a hónapokra szóló 1., 9. és 10. számú szelvényekre természetben ki nem adott tűzifa után részesíthetők készpénzmegtérítésben. Az említetteknél tehát a 2., 3., 4., 5., 6., 7. és 8. számú szelvényekre a készpénzmegtérítés még abban az esetben sem fizethető ki, ha ilyen számú érvényes szelvényeknek a birtokában volnának is. Az államrendőrség őrszemélyzetének tagjai egyetlen hónapra sem részesíthetők készpénzmegtérítésben.

8. Mindazok a vidéki tisztviselők és egyéb alkalmazottak (nyugdíjasok, özvegyek és szülőtlen árvák), akik a fenti 1—7. pontokban foglaltak alapján készpénzmegtérítésre igényjogosultak, kötelesek az állandó illetményeiket (ellátási díjaikat) számfejtőhivatalnál, vagyis annál a hivatalnál, amely nekik a Magyar Közszolgálati Alkalmazottak Ellátási Jegyét az 1921. évi március (esetleg április vagy május) hónapra kiszolgáltatta, az 1. számú minta szerinti „Igazolvány" kiállításáért legkésőbben az 1921. évi május hó 31-éig jelentkezni és ugyanakkor a birtokukban levő kedvezményes tűzifaigazolványukat a számfejtőhivatalnak bemutatni oly célból, hogy a számfejtőhivatal a tűzifaigazolványról mindazokat a szelvényeket, amelyekre a jelentkezőnek készpénzmegtérítés jár, levághassa. A szelvényeket a kedvezményes tűzifaigazolványról kizárólag a számfejtőhivatal vághatja le, tehát azokat az igényjogosultnak a készpénzmegtérítésre való igény elvesztésének terhe alatt nem szabad levágnia.

9. Minden számfejtőhivatal köteles a nála jelentkező és a fentiek szerint készpénzmegtérítésre igényjogosult tisztviselő és egyéb alkalmazott (nyugdíjas, özvegy és szülőtlen árva) részére jelentkezése alkalmával az 1. számú minta szerint házilag készítendő „Igazolvány"-t kiállítani, az igényjogosult által bemutatott kedvezményes tűzifaigazolványról a készpénzmegtérítés tárgyát képező szelvényeket — a már érvénytelenítettek kivételével — levágni, a szelvényeket az Igazolványra az igényjogosult jelenlétében felragasztani, az Igazolványon levő Elismervényt kitölteni s azt a kedvezményes tűzifaigazolvánnyal együtt az igényjogosultnak átadni. Az Igazolványt a számfejtőhivatal visszatartja.

Ez alkalommal az igényjogosulttal közölni kell azt is, hogy a készpénzmegtérítés felvétele végett az 1921. évi június hó 30-áig terjedő időn belül mikor és hol jelentkezhetik.

A számfejtőhivatal köteles az Igazolványnak mindazokat a rovatait az igényjogosult jelenlétében kitölteni, amely rovatokba bevezetendő adatok minden kétséget kizárólag azonnal megállapíthatók.

Kétely esetében — különösen nyugdíjasoknál, özvegyeknél és szülőtlen árváknál — a számfejtőhivatalnak jogában áll az Igazolvány kiállítását mindaddig függőben tartani, amíg a számfejtőhivatal meg nem állapítja, vagy az igényjogosult hatósági bizonylattal nem igazolja, hogy a kedvezményes tűzifaigazolványon feltüntetett vidéki tűzifaelosztóhelynek a működési körzetében bír állandó lakással.

10. A számfejtőhivatalok az igazolványokat az állandó illetményekről (ellátási díjakról) vezetett számfejtőkönyvek és az Ellátási Jegyekről vezetett számlakönyvek adatai alapján töltik ki.

A számfejtőhivataloknak különös gondot kell fordítaniok arra, hogy Igazolványt csak azok részére állítsanak ki, akik az 1920. évi 6100. M. E. számú rendelet 16. pontja értelmében felfektetett Ellátási Jegyek számlakönyvében fel vannak véve és akiknek az 1920. évi március hó 1-től december hó 31-ig terjedő tíz hónapban vagy ennek a tíz hónapnak valamelyikében a kedvezményes tűzifaellátásra az

1020. évi 2000. M. E. számú rendelet alapján is igényük volt és arra az Igazolvány kiállításának időpontjában is igénnyel bírnak.

Amennyiben valamely számfejtőhivatal a nála jelentkezőnek igényjogosultságát az 1920. évi március hó 1-től december hó 31-ig terjedő tíz hónapra vagy ennek a tíz hónapnak valamelyikére nézve adatok hiányában megállapítani nem tudná, hivatalból köteles az adatok közlése végett megkeresni azt a számfejtőhivatalt, amely ezeknek az adatoknak a birtokában van és az igazolványt a megszerzett adatok alapján kitölteni.

11. A készpénzmegtérítés összegének megállapíthatása és kifizethetése végett minden számfejtőhivatal köteles az általa a fentiek értelmében kiállított Igazolványokról a mellékelt 2. számú minta szerint két példányban jegyzéket készíteni, az Igazolványokra a Jegyzék sorszámát színes irónnal rávezetni, a jegyzéknek mindkét példányát, az Igazolványokkal együtt, az illető számfejtőhivatalra nézve illetékes m. kir. pénzügyigazgatóságnak megküldeni és a pénzügyigazgatóságnak bejelenteni, hogy a készpénzmegtérítések melyik pénztáránál lennének folyósítandók.

Oly célból, hogy a korábban jelentkező igényjogosultak a készpénzmegtérítést mielőbb kézhez kaphassák és hogy a torlódásnak eleje vétessék, utasítom a számfejtőhivatalokat, hogy a felfektetett Jegyzékeket legkésőbb minden hó 15. és utolsó napján zárják le és lezárás után azonnal küldjék meg a pénzügyigazgatóságnak.

Az utolsó jegyzék 1921. évi május hó 31-én zárandó le, s azontúl senkinek a jelentkezését nem szabad elfogadni.

12. A készpénzmegtérítés összegének kiszámításánál elsősorban azt kell megállapítani, hogy az igényjogosultnak „Ö“ vagy „A“ jelzésű kedvezményes tűzifaigazolványa van-e, amely körülmény egyrészt az Ellátási Jegyek számlakönyvéből, másrészt a bemutatott tűzifaigazolvány szelvényeiből tünik ki, másodsorban pedig azt, hogy a beszolgáltatott szelvények közül az Igazolvány adatai alapján a készpénzmegtérítés mely szelvényekre fizetendő ki.

A számfejtőhivatalok az Igazolványra az igényjogosult jelenlétében felragasztott szelvények közül mindazokat, amelyekre a jelen körrendelet értelmében készpénzmegtérítés nem fizethető ki, az Igazolványon való meghagyás mellett tintával való keresztülhúzással érvénytelenítik.

13. Azt, hogy az 1920. évi március hó 1-től december hó 31-ig terjedő tíz hónapban a kedvezményes tűzifaigazolványnak milyen számú szelvényeire milyen mennyiségű kedvezményes árú tűzifa lett volna kiadandó, valamint a tényleg ki nem adott tűzifamennyiség után az egyes hónapokra járó készpénzmegtérítésnek az összegeit az alábbi kimutatás tünteti fel:

Hónap	A tűzifaigazolványnak az illető hónapra szóló szelvényszáma	Az egy-egy „Ö“ jelzésű szelvényre járó tűzifa mennyisége métermázsákban		A tényleg ki nem adott tűzifamennyiség után járó készpénzmegtérítés az „Ö“ jelzésű szelvényre		az „A“ jelzésű szelvényre	
			„A“ jelzésű szelvényre járó tűzifa mennyisége métermázsákban	K	f	K	f
Március	1.	1	½	65	—	32	50
Április	2.	1	½	65	—	32	50
Május	3.	1	½	65	—	32	50
Június	4.	1	½	65	—	32	50
Július	5.	1	½	65	—	32	50
Augusztus	6.	1	½	90	—	45	—
Szeptember	7.	1	½	110	—	55	—
Október	8.	1	½	110	—	55	—
November	9.	1	½	130	—	65	—
December	10.	1	½	130	—	65	—
Összesen a 10 hónapra		10	5	895	—	447	50

Ezek szerint az az igényjogosult, aki az említett tíz hónapon át kedvezményes árú fűzifát egyáltalán nem kapott, készpénzmegtérítés fejében, ha „Ö“ jelzésű kedvezményes tűzifalgazolványa van, 895 koronát, ha pedig „A“ jelzésű kedvezményes tűzifaigazolványa van, 447 K 50 f-t fog kapni.

14. Az igényjogosultak részére kifizetendő készpénzmegtérítést minden esetben a Jegyzéket kiállító számfejtőhivatalra nézve illetékes m. kir. pénzügyigazgatóság utalványozza ki annál a pénztárnál, amely az igényjogosultnak illetményeit (ellátási díjait) is kifizeti, még pedig tekintet nélkül arra, hogy a készpénzmegtérítésre igényjogosult illetményeinek (ellátási díjainak) az utalványozása mely hatóságnak (hivatalnak) a hatáskörébe tartozik.

A pénzügyigazgatóság a készpénzmegtérítést nem egyénenként, hanem az illetékes számfejtőhivatal által a fenti 11. pont értelmében készített és az utalványozó pénzügyigazgatóság mellé rendelt számvevőség által felülvizsgált és érvényesítési záradékkal ellátott Jegyzékek alapján az illető Jegyzékben a készpénzmegtérítés végösszege gyanánt kimutatott és a mellé rendelt számvevőség által érvényesített egy összegben — a Jegyzékbe felvett egyénenkénti részletezésre való hivatkozás mellett — utalványozza. A Jegyzéknek egyik példányát az utalványrendelet mellé kell csatolni, másik példánya pedig az Igazolványokkal együtt az ügyirat mellett megőrzendő.

I. számú minta az 1921 évi I III/P. M. számú körrendelethez.

Igazolvány.

1. Alulírott számfejtőhivatal igazolja, hogy ..... (név) ..... (állás, foglalkozás) ..... (a hivatal megjelölése) ..... (lakos) az Ellátási Jegyek számlakönyvének, illetőleg az állandó illetmények (ellátási díjak) számfejtőkönyvének tanusága szerint, a közszolgálatban álló tisztviselők és egyéb alkalmazottak (nyugdíjasok, özvegyek és szülőtlen árvák) részére az 1920. évi 2.000/M. E. számú rendelettel engedélyezett kedvezményes tüzifaellátásra a jelen igazolvány kiállításának napján igényjogosult, hogy igényjogosultsága — figyelemmel az 1921. évi 1.111/P. M. számú körrendelet 3., 4., 5., 6. és 7. pontjaiban foglaltakra is — az 1920. évi ..... hónapokban fennállott és hogy ennélfogva az 1921. évi 1.111/P. M. számú körrendelet értelmében járó készpénzmegtérítésre a kedvezményes tüzifaigazolványán k.....számú szelvényei után bír igénynyel.

2. Az 1. pont alatt felsorolt számú szelvények közül tényleg benyujtattak a jelen igazolványra felragasztott ..... számú szelvények

3. Fentnevezett ..... jelzésű ..... sorszámú kedvezményes tüzifaigazolványa az Ellátási Jegyek számlakönyvében ..... tétel alatt van feljegyezve.

4. Alulírott számfejtőhivatalnak tudomása szerint fentnevezettnek állásánál fogva ellenszolgáltatás nélkül természetben kiadandó tűzifa járandóságra, illetőleg annak készpénzben kifizetendő váltságára igénye van. / xincsen.

..... 1921. évi ..... hó .....n.

..... (az igazolványt kiállítónak aláírása).

..... (a számfejtőhivatal főnökének aláírása).

Elismervény.

Alulírott számfejtőhivatal elismeri, hogy ..... (név) ..... (állás, foglalkozás) ..... (lakostól) kedvezményes tüzifaigazolványának ..... számú szelvényeit a mai napon átvette.

..... 1921. évi ..... hó .....n.

2. számú minta az 1921. évi I.111/P. M. számú körrendelethez.

Jegyzék

azokról a tisztviselőkről és egyéb alkalmazottakról (nyugdíjasokról, özvegyekről és szülőtlen árvákról), akik az 1920. évi 2000/M. E. számú rendelettel engedélyezett kedvezményes árú tűzifának az 1920. évi március hó 1-jétől december hó 31-éig terjedő tíz hónapban tényleg ki nem adott mennyisége után az 1921. évi 1111/P. M. számú körrendelet értelmében készpénzmegtérítésre igénnyel bírnak.

Sorszám, amely az „Igazolvány"-ra is színes irónnal rávezetendő	Az igényjogosult			A felülbélyegzett tűzifa-igazolványnak		Az „Ellátási Jegyek" számla-könyvének tételszáma	Az „Igazolvány"-on felragasztott számszelvények tanusága szerint természetben fel nem vett tűzifa az										A készpénzmegtérítés összege az										Összesen		Kifizetésre mikor és ki által számfejtetett
	neve	hivatali állása	lakóhelye	sorszáma	szelvényei „Ö" v. „A" jelzésűek		1.	2.	3.	4.	5.	6.	7.	8.	9.	10.	1.	2.	3.	4	5.	6.	7.	8.	9.	10.			
							számú szelvényre																						
							métermázsa										K	f	K	f	K	f	K	f	K	f	K	f	K	f	K	f	K	f	K	f	
1	2	3	4	5	6	7	8	9	10	11	12	13	14	15	16	17	18		19		20		21		22		23		24		25		26		27		28		29
																Összesen																							

23. szám.

110

..... 1921. évi ..... hó ..... n.

.....

.....

a számfejtőhivatal főnöke.

3. számú minta az 1921. évi I.111/P. M. számú körrendelethez.

Nyugta

..... K ..... f, azaz ..... korona ..... fillérről, mely összeget a m, kir. pénzügyminisztériumnak 1921. évi 1,111/P. M. számú körrendelete alapján, a kedvezményes árú tűzifának az 1920. évi március hó 1-jétől, december hó 31-éig terjedő tíz hónap alatt természetben ki nem adott mennyisége után járó készpénzmegtérítés fejében a ..... pénztárból a mai napon hiány nélkül felvettem.

..... 1921. évi ..... hó .....-n.

.....
(olvasható aláírás)

.....
(hivatali állás, foglalkozás)

.....
(lakóhely)

A pénzügyigazgatóságnak utalványrendeletét a mellé rendelt számvevőség fel- és ellenjegyezni köteles.

15. A készpénzmegtérítést csakis az egyes igényjogosultak által a mellékelt 3. számú minta szerint kiállított és a készpénzmegtérítés kifizetését teljesítő pénztár által számfejtett bélyegtelen nyugták ellenében szabad kifizetni.

A készpénzmegtérítés kifizetését teljesítő pénztárak a számfejtést az utalványrendelet mellékletét képező Jegyzékek alapján teljesítik és a kifizetés megtörténtét a Jegyzéknek 29. hasábjába bejegyezni kötelesek.

Azt a Jegyzéket, amelynek minden tétele kifizetésre már szamfejtetett, a rá vonatkozó utalványrendelettel együtt csatolni kell a közszolgálati alkalmazottak természetbeni ellátása című naplónak ahhoz a tételéhez, amely alatt az abból utolsónak számfejtett készpénzmegtérítes kifizetése naplóztatott.

A készpénzmegtérítés kifizetését teljesítő pénztárak kötelesek a jelen körrendelet értelmében szabályszerűen utalványozott készpénzmegtérítésnek a kifizetését megtagadni abban az esetben, ha az, aki részére a készpénzmegtérítés utalványoztatott, az utalványozott összeg felvételéért való jelentkezés napján a pénztár tudomása szerint a kedvezményes ellátásra bármely oknál fogva már nem igényjogosult.

16. A jelen rendelet alapjan járó készpénzmegtérítésre vonatkozó bármilyen kérvény, panasz vagy fellebbezés tekintetében az a m. kir. pénzügyigazgatóság van hivatva első- és utolsó fokon határozatot hozni, amely pénzügyigazgatóság a jelen körrendelet értelmében a készpénzmegtérítés kiutalására illetékes. A készpénzmegtérítés összegének megállapítása ellen irányuló kérvények, panaszok vagy fellebbezések közvetlenül a pénzügyigazgatóságnál, minden egyéb kérvény, panasz vagy fellebbezés pedig annál a számfejtőhivatalnál nyujtandó be, amelynél az igényjogosult az Igazolvány kiállítása iránt a jelen körrendelet értelmében jelentkezni köteles.

17. Az utalványozott készpénzmegtérítést az igényjogosult állandó illetményeinek (ellátási díjainak) számfejtőkönyvi (számlakönyvi) lapján nem kell előírni s a kifizetés megtörténtét az igényjogosult fizetési könyvecskéjébe fizetési ívébe, nyugdíjkönyvébe stb.) nem kell bejegyezni.

18. A jelen körrendelet alapján kiutalványozott készpénzmegtérítést 1921. évi június hó 30-ika után már egyáltalában nem szabad kifizetni.

19. A készpénzmegtérítésről kiállított nyugták számfejtése alkalmával a számfejtőhivatalok kötelesek az Ellátási Jegyek számlakönyvébe minden egyes igényjogosultnál bevezetni, hogy „az 1921. évi 1111. P. M. számú körrendelet alapján .... K .... f készpénzmegtérítés fizettetett ki".

20. A készpénzmegtérítés címén a jelen körrendelet alapján tényleg kifizetett összegeket a Pénzügyi tárca Átmeneti kiadások IX. fejezet 1. cím, Közszolgálati Alkalmazottak Természetbeni Ellátása cím terhére „Közszolgálati Alkalmazottak Természet-

beni Ellátása" elnevezéssel nyitandó külön naplóban „az 1921. évi 1111. P M. számú körrendelet alapján engedélyezett készpénzmegtérítések című alrovat terhére kell elszámolni. Ennek a naplónak havi zárlati eredményét közvetlenül a forgalmi naplóba kell átvezetni és e naplót az állampénztár havi számadásával és a többi naplóval együtt az illetékes m. kir. pénzügyigazgatóság mellé rendelt számvevőséghez kell juttatni.

A „Közszolgálati Alkalmazottak Természetbeni Ellátása" című naplónak szigorlatát, könyvelését és megőrzését a m. kir. pénzügyigazgatóság mellé rendelt számvevőség hatáskörébe utalom.

21. A jelen körrendelet alapján járó készpénzmegtérítésre való igényt nem lehet átruházni vagy elzálogosítani s azt nem lehet sem magán-, sem pedig állami követelések vagy köztartozások fejében lefoglalni.

A jelen körrendelet alapján járó készpénzmegtérítés minden állami, törvényhatósági és községi adó alól mentes, tehát jövedelemadó alá sem esik.

22. A jelen körrendelethez tartozó minták szerint készítendő „Igazolvány"-ok és „Jegyzék"-ek házilag (ahol lehet, könyomdai úton) állítandók elő. Nincsen azonban észrevételem az ellen, ha ezeket az „Igazolvány"-okat és „Jegyzék"-eket a közszolgálati alkalmazottak illető beszerzési csoportjai állíttatják elő és az így felmerülő költségeket az üzleti számlájuk terhére számolják el.

23. A m. kir. államvasutak összes alkalmazottai (nyugdíjasai, nyugbéresei, özvegyei és szülőtlen árvái) részére, a ki nem adott tűzifa után járó készpénzmegtérítés tekintetében külön rendeletben fogok intézkedni, minélfogva a jelen körrendeletben foglaltak az államvasúti alkalmazottakra egyáltalán nem vonatkoznak.

Budapest, 1921 március hó 21-én.

Dr. Hegedüs Loránt s. k.,
m. kir. pénzügyminister.

A fentiek alapján felhívom az illetékes p.-t.-igazgatóságokat, hogy a beszerzési csoportok vezetőségével a szükséges nyomtatványok elkészítését illetőleg lépjenek érintkezésbe s amennyiben az illető beszerzési csoport a nyomtatványok elkészítését nem vállalná, úgy az igazgatóságok a p.-t.-alkalmazottak részére a nyomtatványokat házilag haladéktalanul készíttessék el s bocsássák a számfejtő hatóság rendelkezésére. A számfejtő hatóságok a fenti rendeletben foglaltakhoz képest a szükséges intézkedéseket haladéktalanul kezdjék meg s minden lehetőt kövessenek el, hogy az érdekeltek a megtérítést mielőbb kézhez vehessék.

Budapest, 1921 április hó 1-én.

Karácsonyi és újévi üdvözletek megváltása.

8337.

Hivatkozással a „Posta és Távirda Rendeletek Tára" 1920. évi 97-ik számában közzétett felhívásra, örömmel értesítem a személyzetet, hogy a karácsonyi és újévi üdvözletek megváltása címén a menekült és nyomorgó posta- és tárdaalkalmazottak központi segélyző pénztárába 46,117 korona 77 fillér folyt be, amely összeg a mult évben hasonló címen adományozott 23.028 korona 11 fillérnek több mint kétszerese.

Örömömnek és köszönetemnek adok kifejezést, hogy felhívásom a személyzet körében ez alkalommal még nagyobb visszhangra talált és őszintén sajnálom, hogy a nagy papirhiányra és nyomdaköltségre való tekintettel a 3051 adakozó nevét nem tehetem közzé.

Budapest, 1921 március hó 24-én.

SZEMÉLYZETIEK.

7454.

A kereskedelemügyi m. kir. minister *Klenner Károly* posta- és távirdafőellenőr ellen indított eljárást, kommunista magatartás megállapítására alkalmas cselekmény hiányában megszüntette.

Budapest, 1921 március hó 24-én.

7637.

A kereskedelemügyi m. kir. minister *Dibáczy Antal* posta- és távirdaellenőrt az úgynevezett tanácsköztársaság alatt tanusított magatartása miatt a felfüggesztése alatt visszatartott illetményeinek elvesztése, ellenben részjutalékának kiadása mellett, fegyelmi dorgálásra ítélte.

Budapest, 1921 március hó 26-án.

Új postahivatal

Németországban a következő helyen lépett életbe:

Díjnégyszög	A postahivatal neve	Ország és postafőigazgatósági kerület
549	**Neu Keykuth** (Ostpr.)	**Porosz, Königsberg** (Pr.)

A következő német postahivatalok elnevezése megváltozott:

A postahivatal neve eddig:	A postahivatal neve ezentúl:
Achtrup (Kr. Tondern)	**Achtrup** (Schleswig)
Breitingen (Bz. Leipzig) }	**Regis—Breitingen** (Bz. Leipzig)
Regis (Bz. Leipzig) }	
Leck (Kr. Tondern)	**Leck** (Schleswig)
Medelby (Kr. Tondern)	**Medelby** (Schleswig)
Nörenberg	**Nörenberg** (Kr. Saatzig)

Megszünt postahivatalok: Bosen (Birkenfeld), Flechtdorf (Waldeck), Fulda-Adolfseck, Holzengel (Thüring.), Jablonken (Ostpr.), Lamsdorf-Übungsplatz, Nemitz (Kr. Cammin, Pomm.), Schönfliess (Ostpr.)

Knau postahivatal díjnégyszögszáma: 1797-ről 1857-re változott meg.

A következő postahivatalok Berlin postafőigazgatósági kerületbe osztattak be: Bohnsdorf (Kr. Teltow), Buch (Bz. Potsdam), Cladow (Havel), Cöpenick, Friedrichshagen, Grünau (Mark), Nikolasee (Wannseebahn), Rahnsdorfer Mühle (Kr. Niederbarnim), Schlachtensee, Schmöckwitz (Kr. Teltow), Schönefeld (Kr. Teltow), Schöneiche (Niederbarnim), Schönerlinde, Wannsee, Wilhelmshagen (Mark), Zehlendorf (Wannseebahn).

A következő postahivatalok pedig Königsberg (Pr.) postafőigazgatósági kerületbe osztattak be: Altfelde (Kr. Marienburg, Westpr.), Altmark (Kr. Stuhm), Augustwalde (Westpr.), Baumgarth, Bischofswerder (Westpr.), Bönhof (Kr. Stuhm), Braunswalde (Kr. Stuhm), Budisch, Christburg, Conradswalde (Kr. Rosenberg, Westpr.), Dakau (Kr. Rosenberg, Westpr.), Deutsch-Damerau (Kr. Stuhm), Deutsch-Eylau, Finkenstein, Freystadt (Westpr.), Frödenau (Kr. Rosenberg, Westpr.), Garnsee, Gross-Babenz (Kr. Rosenberg, Westpr.), Gross-Bandtken (Kr. Marienwerder), Grosskrebs, Grossnebrau, Grosspeterwitz (Westpr.), Gross-Plauth (Westpr.), Grosstromnau (Kr. Marienwerder), Grosswaplitz, Grunau (Bz. Danzig), Guhringen (Kr. Rosenberg, Westpr.), Hochzehren, Hohenwalde (Elbinger Niederung), Klein-Grabau (Kr. Marienwerder, Westpr.), Kleintromnau (Kr. Rosenberg, Westpr.), Kröxen (Westpr.), Kurzebrack (Kr. Marienwerder), Langenau (Kr. Rosenberg, Westpr.), Lichtfelde (Westpr.), Marienburg (Westpr.), Marienwerder (Westpr.), Markushof (Westpr.), Mlecewo (Kr. Stuhm), Neudörfchen (Kr. Marienwerder), Niederzehren, Nikolaiken (Kr. Stuhm), Pestlin, Posilge, Raudnitz (Westpr.), Rehhof, Riesenburg, Riesenkirch, Rosenberg (Westpr.), Rückfort (Elbinger Niederung), Rundewiese, Schadewinkel (Kr. Marienwerder), Schinkenberg, Schroop, Sedlinen (Kr. Marienwerder), Sommerau (Westpr.), Straszewo (Kr. Stuhm), Stuhm, Thiergarth, Tiefenau (Kr. Marienwerder), Tiefensee (Kr. Stuhm), Troop.

PÁLYÁZATI HIRDETMÉNY.

Postamesteri állásra tiszti szerződés és a m. kir. postamesterek és kiadók segélyző- és nyugdíjegyesületébe nyugdíjjogos tagként való belépés kötelezettsége mellett.

Postatávíró-igazgatósági kerület	A posta(táviró-) hivatal neve és osztálya	Jellege	Vármegye	Évi járandóság					Szállít			
				fenntartási költség	szállítási átalány	faluzó levélhordói átal.	kézikocsi-átalány	egyéb	hova	távolság	milyen járattal	naponkint hányszor
				korona						km		
Sopron	Újtelep IV	P.	Vas	717	288	—	—	—	Németújvár	7·8	gyalog	1-szer

Az általános feltételeket lásd a „P. és T. R. T.„ f. évi 15. számában.

A pályázók sajátkezüleg írt s kellően felszerelt kérvényüket a posta- és távirdaigazgatóságokhoz 1921. évi április hó 22-ig nyujtsák be.

Horayánszky V., Budapest.

MAGYAR KIRÁLYI

POSTA ÉS TÁVIRDA RENDELETEK TÁRA.

KIADJA A KERESKEDELEMÜGYI MAGYAR KIR. MINISTER.

Budapest. *24 szám.* *1921 április 7.*

TARTALOM:

Szabadságidő engedélyezése.
Statisztikai adatgyűjtés a nemzetközi levéltransitdíj leszámolására.
Elveszett vonalfelvigyázói bélyegző.
Személyzetiek.

Szabadságidő engedélyezése.

8555.

A posta-, távirda- és távbeszélőszemélyzet által igénybe vehető szabadságidő tekintetében további intézkedésig újból az 1908. évi „Posta és Távirda Rendeletek Tárá"-nak 45. számában közzétett 57.109. számú rendelet *a*), *b*), *c*), *d*), *e*) és *f*) pontjaiban foglalt rendelkezések lépnek hatályba.

A szolgálati idő megállapításánál a megszakítás nélküli állami szolgálat kezdetén letett fogadalom, vagy eskü időpontja veendő figyelembe, tehát azoknak a szolgálati ideje, akik például a katonaságnál mint tisztek vagy továbbszolgáló altisztek teljesítettek szolgálatot és megszakítás nélkül léptek át a postai szolgálatba, ezen korábbi állami szolgálatuk is teljes egészében figyelembe vehető a szabadságidő megállapításának alapját képező szolgálati idő kiszámításánál. A háborús (hadi) évek a szabadságidő szempontjából csak egyszerűen számíthatók.

Az igazgatóságok, a központi hivatalok és a kincstári hivatalok a hozzájuk tartozó személyzet szabadságra való igényjogosultságának tartamát, sorrendjét és időpontját haladéktalanul állapítsák meg és a szabadságolások azonnali megkezdése iránt intézkedjenek, hogy az év folyamán lehetőleg mindenki igénybe vehesse szabadságát.

A központi hivatalok és a kincstári hivatalok a felettes hatóságoknak a szabadságolások ügyében csak akkor tartoznak jelentést tenni, ha a rendes évi szabadságolások a létszámukba tartozó személyzet keretében nem lennének lebonyolíthatók. Ilyen esetekben a szabadságolások akadálytalan lebonyolíthatása céljából ugyanazon állomáshelyen esetleg más, kedvezőbb személyzeti viszonyokkal rendelkező kincstári hivatal személyzetéből kell a megfelelő pótlásról gondoskodni.

A szabadságolások lebonyolíthatása címén az 1920. évi XI. törvénycikk 2. §-a értelmében új napidíjasok vagy napibéresek ideiglenesen sem fogadhatók fel, tehát a szabadságon lévők minden körülmények között a meglevő személyzetből pótlandók.

Felhívom az igazgatóságok és a hivatalok vezetőit, hogy az engedélyezhető szabadságok időpontjainak megállapításánál a szolgálati és a személyzet egyéni viszonyainak figyelembevételével járjanak el.

Budapest, 1921 március hó 31-én.

Statisztikai adatgyűjtés a nemzetközi levéltransitdíj leszámolására.

7720—1921. v.

A „P. és T. R. T." 1913. évi 20. számában megjelent 5230—1913. v. és 7435. v. számú rendeleteimet teljes egészében hatályon kívül helyezem s a statisztikai adatgyűjtésre vonatkozólag a következőket rendelem el:

I. Általános határozatok.

A levéltransitdíj forgalma.

1. A nemzetközi levéltransitdíj az a díj, melyet minden postaigazgatás a területén feladott (bizonyos esetben az általa továbbított) levélpostai küldemények továbbszállításáért a közvetítő (átszállító) postaigazgatásoknak térít meg.

A nemzetközi levéltransitdíj alá esnek még a nemzetközi forgalomban váltott **értéklevelek és értékdobozok** is.

A levéltransitdíjra vonatkozó egyezmények.

2. A nemzetközi levéltransitstatisztika felvételénél a következő egyezmények és szabályzatok jönnek tekintetbe:

a) Az 1920. évi november hó 30-án Madridban kötött egyetemes postaszerződés és az

értéklevél- és dobozegyezmény, amelynek határozmányai csak 1922. évi január 1-én lépnek ugyan életbe, amelyek kivételesen már e transitstatisztikai felvételekre is alkalmazandók.

Eszerint azokért a levélpostai küldeményekért, amelyeket a **nem határos országok** váltanak, a **közvetítő országoknak díjak** járnak.

Tekintetbe jönnek továbbá a főszerződéshez tartozó foganatosító szabályzat XXXII—XXXVI. cikkei.

b) A st. germaini és versaillesi békeszerződések által hatálytalanított 1916. évi augusztus hó 18-án kötött magyar-osztrák és az 1916. évi szeptember hó 18 30-án kötött magyar-német postaegyezményekben lefektetett elvek, melyeket ideiglenesen alkalmazunk s amelyek szerint e három ország az ezen országok egyikéből eredő küldemények vagy zárlatok átszállításánál 50% engedményt biztosítanak.

Ezen egyezmények s illetve szabályzatok szerint:

Átszállítás levélzárlatokban és egyenként.

3. Az egyetemes postaszerződésben megállapított **átszállítási díjak**, akkor, ha az átszállítás **levélzárlatokban** (az indító országból a rendeltetési országba szóló **zárt levélcsomagban** vagy **levélzsákban**) történik, a levelezés **súlya** után fizetendő, ellenben, ha az átszállítás nem levélzárlatban, hanem **egyenként** történik (pl. magyar postahivatal Svájczba vagy Franczia országba szóló levelet vagy levelezőlapot stb. Ausztriába szóló levélzárlatban helyez el), a küldemények **darabszáma** szerint térítendő meg.

Ezenkívül **raktározási díj** fizetendő zárlatok raktározásáért, ha azok valamely tengeri kikötőkben raktároztatnak egyik hajóról a másikra történő átszállítása közben.

A transitdíj összege zárlatok átszállításáért.

4. A **levélzárlatok** átszállításáért jár és az **átszállító** postaigazgatások mindegyikének fizetendő:

1-ször a szárazföldi átszállítás fejében:

a) 3000 kilométer távolságig: levelekért és levelezőlapokért kilogrammonként 1 frank 50 centime, egyéb tárgyakért kilogrammonként 0 centime;

b) 3000 6000 kilométer távolságig: levelekért és levelezőlapokért kilogrammonként 3 frank egyéb tárgyakért kilogrammonként 40 centime;

c) 6000—9000 kilométer távolságig: levelekért és levelezőlapokért kilogrammonként 4 frank 50 centime, egyéb tárgyakért kilogrammonként 60 centime;

d) 9000 kilométert meghaladó távolságra: levelekért és levelezőlapokért kilogrammonként 6 frank, egyéb tárgyakért kilogrammonként 80 centime;

2-szor tengeri szállítás fejében:

a) 300 tengeri mértföldig: levelekért és levelezőlapokért kilogrammonként 1 frank 50 centime, egyéb tárgyakért kilogrammonként 20 centime. Mindazonáltal a tengeren való átszállítás 300 tengeri mértföldön alul díjmentes, ha az érdekelt igazgatás a levélzárlat szállításáért szárazföldi szállítási díjban részesül;

b) 300 tengeri mértföldet meghaladó távolságra: levelekért és levelezőlapokért kilogrammonként 4 frank, egyéb tárgyakért kilogrammonként 50 centime, ha a szállítás európai országok közt, Európa és a Közép-, illetve a Fekete-tenger partjain lévő afrikai vagy ázsiai kikötők közt, vagy az utóbbi kikötők, vagy végre Európa és Észak-Amerika közt történik. Ugyanezek a díjak járnak az egyesületi összes viszonylatokban berendezett szállításokért, amelyek ugyanazon állam két kikötője vagy két államnak ugyanazon postahajózási vonalon lévő kikötői közt eszközöltetnek, ha a tengeri út 1500 tengeri mértföldet meg nem halad;

c) levelekért és levelezőlapokért kilogrammonként 8 frank, egyéb tárgyakért kilogrammonként 1 frank, mindazokért a szállításokért, amelyek a fentebbi *a*) és *b*) pontok alá nem tartoznak.

Egyéb tárgyak alatt értjük a nyomtatvány-, áruminta- és üzleti papirküldeményeket. A transitstatisztikai felvétel szempontjából az egyéb tárgyakkal egy tekintet alá esnek az értékdobozok.

A transitdíj összege egyenkénti átszállításáért.

5. Az egyenkénti átszállításért jár, tekintet nélkül a küldemény rendeltetési helyére és egyedül a zárlatot vevő postahivatal igazgatásának megtérítendő a bármely más helyre, mint a zárlatot vevő igazgatás területére szóló levelekért (ideértve az **értékleveleket** is) darabonként 6 centime; levelezőlapokért darabonként $2^1/_2$ centime; egyéb tárgyakért (ideértve az értékdobozokat is) darabonként $2^1/_2$ centime.

Az egyenkénti transitdíjat, tehát a zárlatot indító igazgatás csak egyszer és csupán a zárlatot vevő igazgatás részére fizeti. Ezzel szemben a súly szerinti transitdíj az átszállítást teljesítő igazgatások mindegyikének külön külön jár.

aktározási díj.

6. Fentieken kívül az egyik postahajó által hozott és egy másik postahajó által továbbszállítandó levélzárlatok raktározásáért a raktározási helyre illetékes postaigazgatásnak díjtérítés jár, a mely zsákonként 50 centime, feltéve, hogy ez az igazgatás a szárazföldi, vagy tengeri szállításért járó díjazásban nem részesül. Az egyik hajóról a másik hajóra való egyszerű átrakás esetén azonban semmiféle díjtérítésnek nincs helye.

ransitdíj alól ntes küldemények.

7. Az átszállítási díj alól mentesek azonban:

a) A térti vagy utánküldött levelezések, úgyszintén az ily értéklevelek és értékdobozok;

b) a tévirányított, valamint a tévirányítás következtében helyes útra terelt levelezések;

A madridi postakongresszuson történt megállapodás értelmében valamely igazgatás területére érkezett levelezések közül tévirányítottaknak csak azok tekintendők, amelyekre nézve az az igazgatás rendszeresen közvetítőül nem szolgál.

Azokat a levelezéseket azonban, amelyeknek szabályszerű továbbítására az igazgatásnak megvan a modja, nem tekinthetők tévirányítottaknak és nem is mentesek a transitdíj alól. (Pl. A cseh, román vagy szerb megszállott területekre szóló levelezés, ha Magyarországba szóló zárlatban érkezik a nyugati külföldről.)

c) a fizetett válaszú levelezőlapoknak a feladási országba visszaküldött válaszlapjai;

d) a postaigazgatások egymásközt és a berni nemzetközi postairodával, valamint a postahivatalok által szolgalati ügyben egymás közt és a postaigazgatásokkal váltott levelezések, ideértve a tudakozványokat, a kézbesítésről szóló értesítéseket (térti vevényeket), az utalványkifizetési értesítéseket, a postautalványokat és utánvételi utalványokat, valamint minden más okmány, amely a postaszolgálatra vonatkozik;

e) a hadifoglyok érdekében váltott portomentes levelezések az utánvétellel terhelt küldemények kivételével.

Hirlapok transitdíjkötelesek.

E helyen külön kiemelem, hogy a posta útján megrendelt hírlapok, a melyeket a hírlapszolgálattal megbízott postahivatalok (Budapesten a m. kir. posta külföldi hírlaphivatala) „Abonnements-Poste“ jelzéssel frankojeggyel el nem látott **keresztkötéses** küldemény vagy **hirlapcsomag** gyanánt küldenek, nem mentesek az átszállási díj alul, hanem a nemzetközi forgalomban nyomtatványként bérmentesített hírlapokkal együtt a fenti 4. pontban említett **„egyéb tárgyak“** csoportjába tartoznak.

A leszámolás alapja.

8. Az e díjakról való leszámolás azoknak az adatoknak az alapján történik, amelyeket az igazgatások minden harmadik évben felváltva május hó első huszonnyolc napján át, vagy október 14-ét követő huszonnyolc napon át gyűjtenek.

Statisztikai felvétel időtartama.

9. A folyó évben az adatgyűjtés május hó 1. és 28-ika között történik s érvénye kivételesen 1920 jan. 1. és 1923 dec. 31. közti időszakra fog kiterjedni. Kezdődik folyó évi április hó 30-ika és május hó 1-je között az éjjeli 12 óra után indított első postával és végződik folyó évi május hó 28. és 29-ike között az éjjel 12 óra előtt indított utolsó postával. Mozgó- és kalauzposták nál a felvételt már teljesíti az, amely április hó 30-ának éjjeli 12 órája után kezdő- vagy végállomásáról indul és végzik a felvételt a május hó 28-nak éjjeli 12 órája előtt kezdő- vagy végállomásukra beérkező utolsó mozgó- vagy kalauzposták.

A külföldi postahivatalok szintén ugyanebben az időben végzik az adatgyűjtést.

Az ezektől folyó évi május hó 28 án indított és május hó 28-a után beérkező zárlatokra nézve tehát a m. kir. postahivatalok a felülvizsgálást ez időponton túl is tartoznak teljesíteni.

Egyes külföldi mozgópostahivatalok, melyek kiinduló pontjukat ugyan április hó 30 án hagyják el, de végpontjukat, melyeken a zárlatokat leadják, csak május 1-én érik el, már április 30-iki keltű rovatlapjaikon kezdik meg a transitstatisztikai felvételt. Ebben az esetben a rendeltetési kicserélőhivatalok a felvétel helyességét már e zárlatoknál is kötelesek ellenőrizni. E külföldi mozgópostahiva-

talok az adatgyűjtést természetesen már május 27-iki keltű zárlataikkal fejezik be.

A statisztikai adatokat felvevő hivatalok.

10. A statisztikai adatokat felveszik azok a kicserélő postahivatalok, amelyek külföldre levélzárlatot vagy pénzrovatlapot indítanak, avagy onnan levélzárlatot vagy pénzrovatlapot kapnak.

Magyarország önálló díjterülete.

11. Az adatgyűjtésnél figyelembe veendő, hogy ellentétben a mult statisztikai felvételkor fennálló állapottal s miként azt a magyar postaigazgatás az osztrákkal egyetérve a külföldi igazgatásokkal a berni nemzetközi postairoda útján ennek 3488/173. számú 1916 augusztus hó 30 án kelt körözvényével tudatta, Magyarország önálló díjterületet alkot.

Szomszédos országok.

Magyarországgal **szomszédos** országoknak a jelen statisztikai adatgyűjtés szempontjából azonban csak **Ausztriát, Cseh-Szlovákiat,** Romániát és a Szerb-Horvát és Szlovén királyságot lehet tekinteni, mert közvetlen szomszédos forgalmunk jelenleg csak ezekkel az országokkal van.

Adatgyűjtés egyenkénti átszállításról.

12. A magyar kicserélőhivatalokról az előző pont második bekezdésében felsorolt („szomszédos") országokba szóló **levélzárlatok,** minthogy azoknak átszállításáért senkinek díj nem jár, nem tárgyai az adatgyűjtésnek. Ezekbe a zárlatokba azonban az indító magyar kicserélőhivatal nem mindig csak a zárlat rendeltetési országába szóló, hanem ezen az országon túl fekvő („nem szomszédos") országokba szóló levelezést is helyez el, amelynek **egyenkénti átszállításáért** a magyar postaigazgatás a fenti 5-ik pontban közölt díjakat tartozik fizetni annak az országnak, amelybe a levélzárlat szól. E **transitdíjköteles levelezés darabszámát tehát fel kell venni.**

Adatgyűjtés egyenkénti és zárva való átszállításról.

13. Ha a magyar kicserélőhivatal által külföldre indított közvetlen levélzárlat szomszédos országon (l. a 11. pont második bekezdését) túl fekvő („nem szomszédos") országba szól (pl. Németországba, Olaszországba, Belgiumba, Franciaországba, Bulgáriába stb.), a szomszédos, valamint minden további országnak, amelyen a zárlat keresztülhalad, a levélzárlat **átszállításáért** a 4. pontban közölt díjak járnak. Ebből az okból az indító kicserélőhivatal az ily levélzárlat súlyát felveszi, egyszersmind pedig, ha az ily zárlat még a rendeltetési országon túl fekvő országba szóló („egyenként átszállítandó") levelezést is tartalmaz, erről a levelezésről a súlyfelvételen kívül előzőleg még darabszám szerinti külön felvételeket eszközöl. Az ily levélzárlatoknál tehát, minthogy az **egyenkénti** és a **zárva való átszállítás** esete **egyszerre** forog fenn, az indítóhivatal **kétféle** adatokat gyűjt.

A kicserélő postahivatalok a súly és darabszám szerinti felvételeket a fentiek értelmében a következőleg eszközöljék:

II. Eljárás az indításnál.

A) „Szomszédos" országba szóló zárlatok.

Az adatgyűjtés tárgya.

14. A belföldi hivataloktól „szomszédos" országba (jelenleg Ausztria, Cseh-Szlovákia, Románia és a Szerb-Horvát és Szlovén királyság) indított zárlatért transitdíj nem fizetendő, tehát súlyszerinti felvétel ezekben a viszonylatokban nincsen. De transitdíjköteles és ennélfogva az egyenkénti átszállításra vonatkozó statisztika tárgya feladási helyre való tekintet nélkül mindama levelezés, ideértve az értékleveleket és értékdobozokat is, amely a zárlat rendeltetési hivatalának országán túl fekvő országba szól (pl. Ausztriába szóló zárlatba elhelyezett levelezés, mely Svájczba, Olaszországba vagy Franciaországba szól. Cseh-Szlovákiába szóló zárlatba elhelyezett levelezés, amely Németországba, Hollandiába vagy Belgiumba szól).

Adatgyűjtés eszközlése az „egyenkénti átszállítás"-nál.

15. A kicserélőhivatal, amely szomszédos országba közvetlen levélzárlatot indít, már a **közönséges levelezés** szétosztásánál (fiókozásánál) külön fiókba (helyre) teszi a zárlat rendeltetési hivatalának országán túl fekvő országba, vagyis „nem szomszédos" országba szóló levelezést. Azután e levelezésből a hivatal kiválasztja a (7. pontban felsorolt) **transitdíjmentes** levelezést, a megmaradt levelezést pedig három részre osztja. Az első rész a **levelek** („lettres"), a második rész a **levelezőlapok** („cartes postales") s a harmadik rész az **egyéb** tárgyak („autres objets") (nyomtatvány [hírlap], árúminta és üzleti papir) csoportja lesz. E szétosztás után a hivatal megállapítja, hogy mindegyik részben hány darab van és darabszámot mindegyik részre nézve külön följegyzi egy a transitstatisztika ideje alatt használandó és e célra már eleve elkészített és lebetüzött kötegjelző „Közönséges" c. hasáb-

I. sz. melléklet.

jába (darabszámelőjegyzés, 1121. sz. nyomtatvány, l. az I. sz. melléklet). Ha ez megtörtént, az ajánlott küldemények közül szintén megállapítja azt a levelezést, amely a zárlat rendeltetési hivatalának országán túl fekvő országba szól és nem transitdíjmentes (l. a 7. pontot). Ezek darabszámát azután, még pedig külön-külön a levelekét, a levelezőlapokét és az egyéb tárgyakét a nem ajánlott transitdíjköteles levelezésnek már előbb följegyzett darabszáma után következő „Ajánlott" c. hasábba jegyzi, azután a darabszámokat mind a három részre nézve összegezi, s az összegezés alá nevét aláírja.

Ezt a kötegjelzőt (darabszámelőjegyzést) a transitdíjköteles közönséges (nem ajánlott) levelezésből alakítandó csomaghoz kell kötni és a csomagot rendes módon a levélzárlatba kell tenni. Ha a transitdíjköteles levelezés közt oly tárgyak vannak, amelyek terjedelmüknél vagy alakjuknál fogva az egyéb transitdíjköteles küldeményekkel egybe nem köthetők, ezeket külön lehet a levélzárlatba elhelyezni, de azt a kötegjelző megfelelő helyén jelezni kell a következő módon: pl.

Ezekből kívül: 2 levelek 5 egyéb tárgyak.
En dehors: 2 lettres 5 autres objets."

Ha az egy-egy zárlatban továbbküldendő transitdíjköteles nem ajánlott levelezés oly nagy mennyiségű, hogy azt egy csomagba összefoglalni nem lehet, akkor minden külön csomag részére külön kötegjelzőt is kell készíteni és az ezeken feltüntetett darabszámot a rovatlaphoz csatolandó külön papirlapon „Récapitulation" (= összesítés) felirattal összegezni. Ily esetekben a transitdíjköteles ajánlott küldemények darabszámát csak az összesítésre használt papirlapra kell feljegyezni. Pl.

Récapitulation

[1] No.	Lettres	Cartes postales	Autres objets
1	250	830	600
2	150	720	230
3	360	250	420
Recommand.	35	60	15
Total	795	1860	1265

(Már e helyütt említem meg, hogy több kötegjelző használata különösen az oly levélzárlatnál is szükséges, amelyben az indító kicserélőhivatal több országba szóló levelezést foglal össze s azt országonként kidolgozni köteles pl. a New-Yorkba szóló zárlatoknál.)

A levélzárlatban elhelyezett transitdíjköteles levelezés darabszámát a kötegjelzőn (illetve összesítő papirlapon) foglalt adatok végösszegének megfelelően a statisztikai időszak alatt használandó külön rovatlapnak (1120 nyomt. szám mintáját l. a II. sz. mellékleten), ennek elfogytával vagy hiányában a felülnyomással ellátott 40. és 41. sz. rendes rovatlapoknak e célra szolgáló rovataiba kell bejegyezni. II. sz. melléklet.

Ha nincs transitdíj alá eső küldemény.

16. Ha a levélzárlatban nincsen átszállítási díj alá eső küldemény, az indítóhivatal a rovatlapnak a statisztikai célokra fentartott keretébe a következő megjegyzést írja:

„Pas de correspondances à découvert" (= nincs levelezés egyenkénti átszállításban).[1]

Ebben az esetben természetesen az előbb említett kötegjelzőt (1121. sz. nyomt.) sem kell használni.

Értéklevelek, értékdobozok statisztikája.

17. Amennyiben transitdíjköteles értéklevél rovatolandó „szomszédos" országba akkor, ha az indítás egyesített rovatlappal történik, a transitdíjköteles értéklevelek darabszámát a transitdíjköteles ajánlott levelek közé, a transitdíjköteles értékdobozok darabszámát pedig a transitdíjköteles ajánlott „egyéb tárgyak" közé kell felvenni. Ilyen esetben az értéklevelek darabszámáról külön előjegyzést (l. 18. pont) sem kell vezetni.

Ha pedig az indítás külön (pénz és csomag) rovatlappal történik, akkor az indítóhivatal a rovatlap „Észrevétel" hasábjában az értéklevelet „L" betűvel, az értékdobozt pedig A. O. betűvel megjelöli, a rovatlap lezárásánál az így megjelölt értéklevelek és értékdobozok darabszámát összegezi és azt a rovatlap felső részében a következő alakban jegyzi fel:

„Correspondances à découvert:
6 lettres, 6 autres objets"
(= Egyenkénti átszállításban
6 levél, 6 egyéb tárgy).

Az ily értéklevelek darabszámáról az indítóhivatal (mozgó-, kalauzposta-főnökség) rovatlaponként a 18. pontban említett előjegyzést vezeti.

[1] A kötegjelzőre a jobb felső sarokban láthatóan feljegyzendő szám.

[1] A magyar szöveget nem szükséges a rovatlapba bejegyezni.

Előjegyzés zárlatonként. III. sz. mellékl.

18. Az indítóhivatal köteles az indított zárlatok rovatlapjaira feljegyzett darabszámról az 1111. számú, a nemzetközi forgalomban „O“ kimutatásnak nevezett nyomtatványon (l. a III. számú mellékletet) a maguk használatára előjegyzést vezetni. A mely hivatal több szomszédos országbeli hivatalhoz indít, közvetlen levélzárlatot avagy egy- s ugyanahhoz a hivatalhoz naponként többször tart fenn rovatolást, mindegyik levélzárlatról külön ily előjegyzést vezet.

A mozgó- és kalauzposták által indított zárlatokra vonatkozólag az 1111. sz. nyomtatványon való előjegyzést a rovatlapokról visszatartott másolatok alapján a mozgó(kalauz-)postafőnökségek végzik.

B) „Nem szomszédos“ országba szóló zárlatok.

Az adatgyűjtés tárgya.

19. A „nem szomszédos“ országba (a 14. pontban említett országokon kívüli egyéb külföld) szóló zárlatokba elhelyezett levelezés közül transitdíjköteles és ezért az egyenkénti átszállításra vonatkozó adatgyűjtés tárgya **feladási helyre való tekintet nélkül** az összes levelezés, amely a levélzárlat rendeltetési hivatalának országán **túl fekvő országba** szól (pl. a Németországba szóló rovatolásnál a Francziaországba, a Francziaországba való rovatolásnál a Portugáliába és Spanyolországba szóló, az amerikai Egyesült-Államokba való rovatolásnál a Kanadába, Mexikóba s az Unióhoz nem tartozó más amerikai államba szóló levelezés stb).

E zárlatok azonban az egyenkénti átszállításra vonatkozó statisztikán kívül még **súly szerint is** számba vétetnek.

Adatgyűjtés az egyenkénti átszállításról.

20. Az egyenkénti átszállításra vonatkozó adatgyűjtés ugyanúgy eszközlendő, mint az a „szomszédos“ országba szóló zárlatokra elő van írva (15., 16. és 18. pont), azzal a különbséggel, hogy a leveleket és levelezőlapokat az egyéb tárgyaktól mindig külön kötegbe kell kötni az alább (21. pont) részletezendő eljárás miatt.

Adatgyűjtés a levélzárlatokról súly szerint. A zárlatok készítése.

21. A súlyszerinti adatgyűjtés a következőképen történik:

A statisztikai időszak tartama alatt **külön** zsákba vagy csomagba kell helyezni a **leveleket és levelezőlapokat** és ismét **külön** zsákba vagy csomagba az **egyéb tárgyakat**; e csomagokat vagy zsákokat pedig a címjelzőn, tartalmukhoz képest az **„L. C.“** (= lettres et cartes postales), illetve az **„A. O.“** (= autres objets) (1122—1123. sz. nyomtatványok) ragjeggyel kell megragasztani.

Nemzetközi megegyezés alapján megvan továbbá engedve, hogy az L. C. és A. O. csomagokat vagy zsákokat egy közös **gyűjtőzsákba** vagy csomagba helyezzék el az indítóhivatalok, mely zsák vagy csomag **„S. C.“** (sac collecteur) jelzéssel látandó el. **E zsák súlya azonban a zárlat súlyába** be nem számítandó.

A magyar indítóhivatalok tehát, amennyiben az anyag nagysága azt nem igényli, az L. C., illetve A. O. levélpostai anyagot ne külön-külön zsákba, hanem külön **csomagba** helyezzék el és e két csomagot azután S. C. zsákba (vagy ha igen kicsiny, az L. C. és A. O. csomag egy közös S. C. csomagba) tegyék. — Amennyiben akár az L. C., akár az A. O. anyag nagysága miatt ezek burkolására külön-külön is zsákot kell használni, a gyűjtőzsák, mint felesleges, mellőzendő.

Ajánlott egyéb tárgyak.

A statisztikai időszak tartama alatt az **ajánlott vagy express „egyéb tárgyakat“ külön** vörös papirba, vörös papir hiányában világosbarna papirba burkolva, színes irónnal rávezetendő: **„autres objets recommandes“** megjegyzéssel, a nem ajánlott egyéb tárgyakhoz kell csomagolni, a mire nézve az ezen időszak alatt használandó rovatlapokon megfelelő megjegyzés van nyomatva.

Ezenkívül amennyiben nagyobb mennyiségű ajánlott egyéb tárgy rovatolandó, azokat külön ajánlott küldemények jegyzékébe (43. sz. nyomt.) kell foglalni. Amennyiben csak 2—3 ajánlott egyéb tárgy van egy zárlatban, elégséges ezeket a rovatlap jegyzet hasábjában „A. O.“ jelzéssel megjelölni.

Üres zsák

Üres zsákot nem szabad sem az L. C., sem az A. O., sem az S. C. csomagokba vagy zsákokba elhelyezni; a nem szomszédos országba visszaküldendő zsákokat tehát a statisztikai időszak tartama alatt **külön zsákba** kell csomagolni és azt annak jeléül, hogy az adatgyűjtés tárgyát nem képezi, a címjelzőn **„sacs vides“** megjelöléssel kell ellátni.

A zárlat mérlegelés

22. A zárlat készítésénél mindig először az **„egyéb tárgyakat“** tartalmazó csomagot vagy zsákot kell lezárni. Lezárás után a hivatal a csomagot vagy zsákot pontosan megmérlegeli és súlyát a burkolatra, illetve a

címjelzőre följegyzi. Ezután a hivatal a leveleket, levelezőlapokat és az ajánlást tartalmazó csomagot vagy zsákot még a lezárás előtt szintén pontosan megmérlegeli és a súlyát a csomag burkolatára s illetve a már előkészített címjelzőre följegyzi. Ha címjelzőül fatáblácska szolgál, a mérlegelésnél ezt is a zsákra kell helyezni.

Súlyjegyzés a rovatlapba.

Mérlegelés után az indító kicserélőhivatal a csomagok vagy zsákok súlyát, még pedig külön a leveleket és levelezőlapokat tartalmazó és külön az egyéb tárgyakat tartalmazó csomagét vagy zsákét a vonatkozó levélrovatlap megfelelő helyére feljegyzi.

E tekintetben figyelemmel kell lenni arra, hogy **a súlytöredékek 500 grammig bezárólag nem számítandók, 500 grammot meghaladó súlytöredékek ellenben egész kilogrammra kerekítendők ki.** Pl. 18 kilogramm és 500 gramm 18 kilogrammnak ellenben pl. 18 kilogramm és 501 gramm már 19 kilogrammnak jegyzendő be.)

A brutto súlyba bele kell számítani a burkolat súlyát, de nem szabad beleszámítani sem az üres zsákokat tartalmazó külön zsákok súlyát, sem ama zsákok súlyát, amelyek csupán az átszállítási díj alól mentes levelezést tartalmaznak, sem azoknak a zárlatoknak a súlyát, amelyek csupán üres rovatlapot tartalmaznak, sem végül a 21. pontban említett gyűjtőzsákok súlyát.

Abban az esetben, ha úgy a levelek és levelezőlapok, mint az egyéb tárgyak brutto súlya, sem az egyik, sem a másik 500 gr-ot nem haladja meg, a levélrovatlap fején „*Poids brut ne dépasse pas 500 grammes*“ (bruttosúly 500 grammot nem halad meg) megjegyzést kell tenni, mivel ily esetben súlyfelszámításnak és így díjtérítésnek helye nincs.

A rovatlapot az indítóhivatal szabályszerűen a „Feuille d'avis“ felírású borítékba helyezve az ajánláshoz csatolja, ezt elhelyezi a csomagba vagy zsákba, a melyet ezután szabályszerűen lezár és amennyiben szükséges, az L. C. és A. O. anyagot a gyűjtőzsákba helyezi és arra az S. C. ragjegyet alkalmazza.

A rovatlaphoz ilykép, amennyiben nincsen gyűjtőzsák használatban, két zárlat tartozik, az egyik, melyben az ajánlással együtt a levelek és levelezőlapok foglaltatnak, a másik, a mely az egyéb tárgyakat tartalmazza. Ha az anyag elhelyezésére kettőnél több zsák szükséges, az egyes zsákok súlyát a zsák számának feltüntetése mellett a rovatlaphoz mellékelendő külön papirlapra kell jegyezni és ezen összegezni, a rovatlap fejében pedig csak a főösszeget kell feltüntetni. Az összesítésre használt papirlap képét a következő példa mutatja:

	Lettres et cartes Kilogrammes	Autres objets Kilogrammes
Sac N° 253 . .	—	15
„ N° 135 . .	14	—
„ N° 152 . .	—	20
„ N° 135 . .	—	13
„ N° 140 . .	12	—
Total .	26	48

Ez esetben a rovatlap megfelelő helyén csak a következő összegeket kell bejegyezni: az L. C.-re vonatkozó hasábba „26 kg“-ot és az A. O.-ra vonatkozó hasábba a „48 kg“-ot.

Zárlatkísérő jegyzék. IV. sz. melléklet.

23. Midőn a statisztikai felvételek ideje alatt indított zárlat által megteendő út iránya és az igénybe veendő közvetítőszolgálatok nem ismeretesek vagy nincsenek meghatározva, mindegyik zárlathoz a csatolt „T“ jelzésű mintának (IV. sz. melléklet) megfelelő „zárlatkísérő-jegyzék“ melléklendő avégből, hogy a tengeren, változó útirányon szállított levélzárlatok útiránya pontosan meg legyen állapítható és így a szállításban résztvett postaigazgatásokkal a leszámolás nehézség nélkül legyen megejthető.

Az érdekelt indító postahivatal e célból a zárlat elkészítése után kitölti a zárlatkísérőjegyzéket és azt az átadó-jegyzékkel együtt továbbítja a legközelebbi külföldi kicserélőhivatalhoz, mely saját adatainak reávezetése után tovább küldi azt a zárlattal együtt a következő, a harmadik stb. kicserélőhivatalhoz; a rendeltetési hivatal pedig azt a zárlatról vezetett „M“ kimutatásához csatolja (l. alább a 24. pontban) és evvel küldi vissza az indítóhivatalnak (l. alább a 30. pontban).

Az ugyanahhoz a zárlathoz tartozó rovatlap, pótrovatlap (Liste), zsákcímlap és zárlatkísérő-jegyzék ugyanazzal a hely és kelti bélyegzőlenyomattal látandó el.

Sólyelőjegyzés. V. sz. melléklet.

24. A kicserélőhivatalok a nem szomszédos országokba indított közvetlen zárlatoknak az előző pontban foglaltak szerint

megállapított súlyáról az 1112. számú, a nemzetközi forgalomban „M“ kimutatásnak nevezett nyomtatványon (l. az V. sz. mellékletet) előjegyzést vezetnek. A mozgóposták helyett azonban az indított rovatlap fejébe bejegyzett súlyadatok alapján a szükséges súlyelőjegyzést a mozgópostafőnökség vezeti.

A 22. pontban foglaltak alapján, minthogy csak kerek kilógrammok bejegyzéséről lehet szó, az „M“ kimutatásnak nevezett nyomtatványon a 2-ik vízszintes rovatban a grammokban szó kilogrammokbanra, az en grammes szó pedig en kilogrammes-re javítandó ki.

Kimutatás a nem szomszédos országokba indított zárlatokról. VI. sz. melléklet.

25. A súlyelőjegyzésen kívül a kicserélőhivatalok a „nem szomszédos“ országokba indított levélzárlatokról a VI. sz. mellékleten közölt minta szerint francia nyelven kimutatást vezetnek minden egyes ország részére, amely az illető levélzárlatátszállításban résztvesz. Az egy-egy átszállító ország részére készített kimutatásba az összes levélzárlatokat kell felvenni, amelyeket a kimutatást készítő kicserélőhivatal a statisztikai időszak tartama alatt az illető országon át indít. Mindazonáltal egy s ugyanaz a zárlat, akár naponként, akár ennél ritkábban indítja azt a hivatal, a kimutatásba csak egyszer veendő fel, az indítások számát és esetleg napját pedig a kimutatás negyedik hasábjában a következőképen kell jelezni: „journellement“ (naponként), „8 fois, à savoir le 2, 5, 9, 12, 16. 19, 23 et 26 mai“ (8-szor; még pedig május hó 2., 5-én stb.), „4 fois; à savoir le 7, 14, 21 et 28 mai“ stb.

C) Átmenő zárlatok.

26. Az átmenő (külföldről eredő, külföldre szóló) levélzárlatokról az azokat külföldre átadó (indító) kicserélő hivatalnak adatgyűjtést végezni, előjegyzést vezetni nem kell. A szükséges előjegyzést az átvevő (érkezési) kicserélő hivatal végzi (l. a 42. pontot).

Az átmenő zárlatokhoz tartozó esetleges zárlatkísérő-jegyzék tárgyában l. a 42. pont 2. bekezdését.

D) Szabályellenességek.

Visszajelentés.

27. A rendeltetési kicserélő hivatalok a rovatlapokban tett darabszám- és súlybejegyzések helyességét felülvizsgálják. E tekintetben a hivatalok a 33. és 38. pontokban leírt eljárást követik.

Az indító kicserélő hivatalok a hozzájuk érkező visszajelentéseket haladéktalanul vizsgálják meg s ha a közölt kifogást megokoltnak találják, a vonatkozó házi előjegyzést (l. a 18. és 24 pontokat) igazítsák ki s ennek megtörténte után az elismerési záradékkal ellátott visszajelentést küldjék vissza a rendeltetési kicserélő hivatalnak. Ha a visszajelentés helyessége iránt kételyek merülnek fel, felvilágosítást kell kérni a visszajelentő hivataltól. A felvilágosítás beérkezése után a visszajelentést a körülményekhez képest vagy el kell ismerni, vagy az esetleges megjegyzésekkel ellátva visszaküldeni.

E) Előjegyzések lezárása, felterjesztése.

28. A statisztikai időszak leteltével az indító kicserélő postahivatalok (mozgópostafőnökségek) a 25. pontban említett kimutatásokat, be nem várva azt, hogy az egyéb felterjesztendő előjegyzéseket és kimutatásokat beküldkessék (l. a 29., 30., 43., 44., 45. pontokat), előljáró igazgatóságuk útján azonnal a statisztikai időszak letelte után felterjesztik a p.-t. vezérigazgatóság 4. ügyosztályához.

29. Ezután a külföldre indított levélzárlatokról s illetve pénz- és csomagrovatlapokról vezetett előjegyzéseket (1111. sz. nyomtatvány) egyenként lezárják (összegezik) és hely-kelti bélyegzőjük lenyomatával ellátva, kimutatás kíséretében előljáró igazgatóságuk útján szintén felterjesztik a p.-t. vezérigazgatóság 4. ügyosztályához.

30. Végül a nem szomszédos országbeli kicserélőhivatalok, a melyek magyar kicserélőhivataloktól közvetlen levélzárlatokat kaptak, az e levélzárlatok súlyadatairól az V. sz. melléklethez hasonló M. kimutatásokat küldenek a magyar indító kicserélő postahivatalhoz, annyi példányban, hogy ezekből a zárlat átszállításában résztvett országok mindegyikének, valamint az indítóhivatalnak is egy-egy példány jusson. A kicserélőhivatalok az e kimutatásokban foglalt súlyadatokat hasonlítsák össze az általuk vezetett súlyelőjegyzéssel, ha szükséges, az adatokat helyesbítsék, ezután pedig a kapott kimutatásokat aláírva, kimutatás és saját súlyelőjegyzésük kíséretében (a 29. és 43—45. pontokban említett előjegyzésekkel együtt) előljáró igazgatóságuk útján szintén terjesszék fel a p.-t. vezérigazgatóság 4. ügyosztályához.

III. Eljárás az érkezésnél.

A magyar kicserélőhivatalok a statisztikai időszak alatt érkező zárlatokra nézve ellenőrzést gyakorolnak, hogy az indító hivatalok pontosan teljesítették-e a statisztikai felvételt.

E czélból a zárlatok felbontása után a statisztikai darabszám helyes felvételét ellenőrzik; a „nem szomszédos“ országokból érkező zárlatoknál pedig még a felbontásuk előtt a mérlegelés helyességét is felülvizsgálják.

Az eljárás a következő:

A) „Szomszédos“ országból eredő zárlatok.

Transitdíjköteles anyag.

31. A „szomszédos“ országokból (jelenleg Ausztria, Cseh-Szlovákia, Románia és a Szerb-Horvát és Szlovén királyság) eredő zárlatokért súlyszerinti transitdíj nem jár; azonban a zárlatokban foglalt levelezés közül transitdíjköteles és ennélfogva az egyenkénti átszállításra vonatkozó statisztika tárgya az a levelezés, mely Magyarországon túl fekvő országba szól (pl. az Ausztriából Magyarországba szóló zárlatba elhelyezett Romániába szóló levelezés, vagy a Romániából Magyarországba szóló zárlatban elhelyezett Cseh-Szlovákiába szóló levelezés).

Az értéklevelek és értékdobozok ugyanabban az esetben transitdíjkötelesek, mint a levélpostai küldemények.

Darabszámbejegyzések ellenőrzése.

32. A külföldi indító kicserélőhivatalok a Magyarországba indított levélzárlatokban foglalt **transitdíjköteles** levelezés **darabszámát** a 15. pontban közölt módon — tehát külön-külön a leveleket, a levelezőlapokat és az egyéb tárgyakat — kötelesek a rovatlapba bejegyezni (különleges kötegjelzőknek használata vagy azokon az ajánlott és nem ajánlott levelezésnek külön-külön való feltüntetése nem kívánható). Ha pedig nincs statisztikai anyag, ezt a körülményt a rovatlap fejében: „**Pas de correspondances à découvert**“ megjegyzéssel kell jelezniök.

A magyar rendeltetési kicserélőhivatalok a zárlatok felbontása után mindenekelőtt vizsgálják meg a transitstatisztika alá esőnek jelzett anyagot és győződjenek meg arról, vajjon a rovatlapon feltüntetett transitstatisztikai adatok megegyeznek-e a transitdíjköteles küldemények darabszámával. Évégből egyben az egyéb anyagot is át kell vizsgálni, nincsen-e közötte oly küldemény, amelyet az indítóhivatal az adatgyűjtés alá eső transitdíjköteles küldemények darabszámának megállapításánál számba nem vett, pl. a megszállott területekre szóló levelek; figyelni kell e tekintetben a tévirányított küldeményeknek a 7. pontban adott meghatározására.

Hibás bejegyzés.

33. A darabszámbejegyzésnél 5-nél kisebb eltérést nem kell kifogásolni s az eredeti bejegyzést ez esetben megváltoztatni nem szabad. Ha ellenben a levelek, levelezőlapok és egyéb tárgyak darabszámánál összesen 5-nél nagyobb az eltérés, akkor a téves számot vagy számokat a rovatlapban ki kell igazítani és erről az indító kicserélőhivatalt az eltérés okának rövid jelzése mellett a 103. számú nyomtatványon visszajelentéssel értesíteni kell.

A bejegyzés hiánya.

Ha az adatgyűjtés alá eső transitdíjköteles levelezés darabszáma a rovatlapban egyáltalában feltüntetve nincsen, a rendeltetési kicserélőhivatal a 31. pontban foglaltak szem előtt tartása mellett, e levelezés darabszámát a 15. pontban közölt módon maga állapítja meg, azt pótlólag feljegyzi a rovatlapra és ennek megtörténtéről az indító kicserélőhivatalt visszajelentésben (103. sz. nyomtatványon) értesít.

Visszajelentés kezelése.

Az indító kicserélőhivatal elismerésével visszaérkező visszajelentéseket a rendeltetési kicserélőhivatal (mozgópostafőnökség) a vonatkozó rovatlapokhoz csatolja. Ha a visszajelentés a kellő időben nem érkezik vissza, azt meg kell reklamálni s ha a reklamálás eredménytelen marad, az előljáró igazgatósághoz jelentést kell tenni és ennek megtörténtét a vonatkozó rovatlapban fel kell jegyezni.

Értéklevelek.

34. A szomszédos országbeli hivataloktól eredő egyesített zárlatokkal beérkező transitdíjköteles értéklevelek és értékdobozok az egyéb transitdíjköteles anyaggal együtt lesznek számbavéve.

Amennyiben külön pénz- és csomagrovatlappal érkeznek ily értéklevelek, meg kell győződni arról, vajjon az indító kicserélőhivatal ezeknek **darabszámát** a rovatlap felső részén „Correspondances à découvert“ megjegyzéssel feltüntette-e? Nemleges esetben, valamint akkor, ha az egyesített, vagy csomag- és pénzrovatlap felső részén feltüntetett darabszám eltér a tényleg rovatolt ily értéklevél darabszámától, az előző 33. pontban foglaltak szerint kell eljárni.

Darabszám-előjegyzés.

35. A szomszédos országból beérkezett levélzárlatokhoz tartozó rovatlapokban foglalt **darabszámbejegyzésekről** a magyar rendeltetési kicserélőhivataloknak az 1111. számú nyomtatványon (l. a III. sz. mellékletet) **zárlatonként** előjegyzést kell vezetni.

B) „Nem szomszédos" országból eredő zárlatok.

Az adatgyűjtés tárgya.

36. A „nem szomszédos" országokból érkező zárlatok súly szerinti és darabszám szerinti adatgyűjtés tárgyai.

Darabszám szerinti adatgyűjtés tárgya ugyanaz a levelezés (értéklevelek és értékdobozok is), mint a szomszédos országokból eredő zárlatoknál (l. a 31. pontot).

A nem szomszédos országokból eredő zárlatoknál mindig előbb a súly szerinti feljegyzések helyessége ellenőrzendő, az alábbiak szerint.

Beérkező zárlatok.

37. A nem szomszédos országok kicserélőhivatalai a statisztikai időszak tartama alatt **külön** zsákba vagy csomagba helyezik a **levelek** és **levelezőlapokat** és ismét **külön** zsákba vagy csomagba az **egyéb tárgyakat.** E zsákokat vagy csomagokat megmérlegelik és a súlyt feljegyzik a rovatlap felső részére, még pedig **külön** a leveleket és levelezőlapokat tartalmazó zsák vagy csomag súlyát és külön az egyéb tárgyakat tartalmazó zsák vagy csomagét (l. a 22. pontot). Használható gyűjtőzsák is (l. 21. pont).

Az egész ajánlás együtt.

A nemzetközi szabály szerint az ajánlott „egyéb tárgyak" a transitstatisztikai időszak tartama alatt is az ajánlott levelekkel egybecsomagolhatók; ebben az esetben azonban az egész **ajánlást** a leveleket és levelezőlapokat tartalmazó zsákba kell tenni, mert ajánlott **levelet** vagy **levelezőlapot** semmi körülmények közt sem szabad az egyéb tárgyakat tartalmazó zsákba vagy csomagba helyezni. A leveleket és levelezőlapokat tartalmazó zsákban vagy csomagban elhelyezett ajánlás közt levő **ajánlott egyéb tárgyak** a statisztikai súlyfelvételek tekintetében, mint a levélküldeményekhez tartozók tekintendők. Amennyiben az indítóhivatal, úgy mint a magyar indítóhivatalok, az ajánlott „egyéb tárgyakat", ez utóbbiak csomagjába (zsákjába) helyezik, ezt a rovatlapon megemlíteni tartoznak.

A súlybejegyzések helyességének felülvizsgálása.

38. Az a kicserélőhivatal, amely nem szomszédos országból **közvetlen** levélzárlatot kap, amennyiben gyűjtőzsákba van helyezve a zárlat, abból kiveszi az *L C*-vel és *A O*-val megjelölt zsákokat vagy csomagokat és mindenekelőtt a legpontosabban megállapítja a zárlathoz tartozó egyes zsákok s illetve csomagok súlyát. Ennek megtörténtével felbontja *L C*-vel megjelölt (a leveleket és levelezőlapokat tartalmazó) zsákot vagy csomagot, ebből kiveszi az ajánláshoz csatolt levélrovatlapot és meggyőződik, vajjon a rovatlap felső szélére jegyzett súlyadatok megegyeznek-e a zárlathoz tartozó zsákok és illetve csomagok valóságos súlyával. Ha a zárlat tényleges súlya 50 grammnál többel haladja meg a felső súlyhatárt, vagy 50 grammnál többel van alatta az alsó súlyhatárnak, amely súlyhatárokig terjedhet a rovatlapba a 22. pont szerint kikerekítve beírható súly, akkor a bejegyzést helyesbíteni kell és azt a 103. számú nyomtatványon az indító kicserélőhivatalhoz vissza kell jelenteni. Az ennél kisebb eltéréseket figyelmen kívül kell hagyni.

A súlybejegyzéseknél megengedett, illetve kifogásolandó eltérésekre nézve az alábbi példák szolgáljanak útmutatásul:

Az indító kicserélő hivatal által a levél rovatlapba bejegyzett súly	A rendeltetési kicserélőhivatal által a felülvizsgálatnál megállapított súly	Súlymaximum, amely a rovatlapba beírt összegre felelé kikerekíthető	Súlyminimum, amely a rovatlapba beírt összegre felelő kikerekíthető	Eltérés a megállapított súly (2. rov.) és a maximum (3. rov.) vagy a minimum (4. rov.) között
1	2	3	4	5
18 kg	18 kg 550 gr.	18 kg 500 gr	—	50 gr
18 kg	18 kg 560 gr.	18 kg 500 gr	—	60 gr
18 kg	17 kg 460 gr.	—	17 kg 501 gr	41 gr
18 kg	17 kg 440 gr	—	17 kg 501 gr	61 gr

Az előbb elmondottak szerint csupán a 2. és 4. esetben kell a bejegyzést helyesbíteni és visszajelentést küldeni.

Ha a súlybejegyzés a rovatlapban hiányzik, a hiányt pótolni kell és ennek megtörténtét visszajelentésben (103. számú nyomtatványon) közölni kell az indító kicserélőhivatallal.

A visszajelentések kezelésére nézve a 33 pont utolsó bekezdésében foglalt határozatok érvényesek.

Darabszámbejegyzések ellenőrzése.

39. A súlybejegyzések helyességének ellenőrzése után a zárlatokban foglalt anyagot a darabszám szerinti bejegyzés helyessége tekintetében kell a 32—34. pontokban ismertetett eljárás szerint felülvizsgálni.

A súlyadatok és darabszám előjegyzése.

40. A kicserélőhivatalok, amelyek nem szomszédos országból közvetlen levélzárlatokat kapnak, e levélzárlatokra vonatkozólag az előző 38. és 39. pontokban foglaltak szerint megállapított **súlyadatokról** az 1112. számú nyomtatványon (l. az V. számú mellékletet) és a **darabszámbejegyzésekről** az 1111. sz. nyomtatványon (l. a III. sz. mellékletet) **előjegyzést** vezetnek. A mozgóposták helyett a mozgópostafőnökség vezeti az előjegyzést.

Az előjegyzést rendszerint zárlatonként kell vezetni. Az Egyesült-Államokból és Kanadából Budapestre indított zárlatokról azonban, minthogy azok különböző hajókkal, különféle utakon érkeznek, mindegyik útirányra nézve külön súlyelőjegyzést kell vezetni.

Zárlatkísérőjegyzék.

41. Amennyiben a budapesti 72. sz. vagy más postahivatalhoz esedékes, a tengeren többféle úton érkező vagy ismeretlen, illetőleg meg nem határozott útirányú zárlatokra vonatkozólag az indítóhivatalok a statisztikai időszak alatt zárlatkísérő jegyzéket állítanak ki (l. a 23. pontot és a IV. sz. mellékletet), akkor a magyar belépő kicserélő postahivatal e zárlatkísérő jegyzéket továbbítsa a rendeltetési postahivatalhoz, amely abba a megfelelő adatokat bejegyzi és arra hely-kelti bélyegzőlenyomatát alkalmazza és azt a zárlatról vezetendő *M* kimutatáshoz csatolja.

C) Átmenő zárlatok.

Külföldről külföldre menő levélzárlatok előjegyzése.

42. Az a magyar kicserélőhivatal, amely külföldi hivataltól (külföldről eredő, külföldre szóló) Magyarországon átmenő levélzárlatot kap, kézírással készítendő kimutatásban jegyezze elő, hogy a levelzárlat mely hivataltól ered, hova szól és naponként, hetenként vagy esetleg más időközökben fordul-e elő. Az ily zárlatra vonatkozólag egyéb adatgyűjtést végezni nem kell.

Amennyiben egy átmenő külföldi zárlatra vonatkozó zárlatkísérő-jegyzék (l. a fenti 23. és 41. pontokat) érkezne akár a zárlattal, akár utólag valamely postahivatalhoz (mozgópostafőnökséghez), azt a megfelelő adatok bejegyzése után haladéktalanul tovább kell küldeni annak a külföldi kicserélő postahivatalnak, mely azt a magyar postától átvette.

D) Előjegyzések lezárása, felterjesztése.

Darabszámelőjegyzések lezárása és továbbkezelése.

43. A statisztikai időszak leteltével a rendeltetési kicserélő postahivatalok (mozgó- és kalauzpostafőnökségek) a külföldről érkezett levél- (egyesített pénz- és csomag-)zárlatokról vezetett darabszám előjegyzéseiket (1111. sz. nyomtatvány) lezárják és hely-kelti bélyegzőjük lenyomatával ellátva, kimutatás kíséretében a többi (29., 30., 44. és 45. pontokban említett) előjegyzésekkel együtt előljáró igazgatóságuk útján felterjesztik a posta- és távirdavezérigazgatóság 4. ügyosztályához.

Átmenő zárlatok kimutatása.

44. E kimutatásokkal egyidejűleg és ugyanoly módon terjesztik fel a postahivatalok az átmeneti zárlatokról vezetett kimutatást (l. 42. pontot).

A súlyelőjegyzés lezárása és további kezelése.

45. Végül a postahivatalok (mozgópostafőnökségek) nem szomszédos országokból érkezett levélzárlatokra vonatkozó súlyelőjegyzéseket (1112. sz. nyomtatvány) lezárják és annyi példányban tisztázzák le, hogy az illető levélzárlat átszállításában résztvett postaigazgatóságok mindegyikének, valamint az indító igazgatóságnak egy-egy példány jusson. A kiállított példányokat azután elismerés és előljáró igazgatósághoz való felterjesztés végett boríték alatt az **indító kicserélőhivatalhoz** kell küldeni.

IV. Vegyes intézkedések.

A szükségelt nyomtatványok küldése.

46. Az érdekelt kicserélőhivatalok a szükséges nyomtatványokból az első készletet hivatalból kapják. Amennyiben egyik vagy másik hivatal a nála szükséges nyomtatványt április hó 28-áig nem kapná meg, vagy ha a hivatalból küldött mennyiség e hivatal szükségletének fedezésére elégtelen, az illető hivatal forduljon az ott szükséges nyomtatvány megküldése és illetve a küldött készlet kiegészítése iránt a központi anyagraktár nyomtatványraktárához, addig pedig, amíg a kért nyomtatvány beérkezik, az előírt foljegyzést a rovatlapon vagy a zsákok jelzését, kötegjelzőket, előjegyzéseket, házilag állítsa elő,

I. sz. melléklet az 5230—1913. v. sz. rendelethez.

Nemzetközi levéltransitdíj-statisztika alá eső levelezés.
Correspondances sujettes á la statistique de transit.

	Közönséges *Ordinaires*	Ajánlott *Recommandé*	Összesen *Total*
Levelek — *Lettres*			
Levelezőlapok — *Cartes postales*			
Egyéb tárgyak — *Autres objets*			

Ezekből kivül: _____ drb levél _____ drb egyéb tárgy.
En dehors: *lettres* *autres objets.*

(Aláírás — *Signature).*

1121. sz. nyomtatvány. **Kötegjelző a levéltransitdíj-statisztikához.**

II. sz. melléklet az 5230—1913. v. sz. rendelethez.

Indító igazgatás:
Office expéditeur:

O.

Átvevő postaigazgatás:
Magyarország.
Office destinataire réexpediteur:
Hongrie.

Egyenként való átszállítás. — *Transit à découvert*

Kimutatás azokról az egyenként átszállított küldeményekről, a melyeket a _____ **hivatal**
Relevé des correspondances transmises à découvert dans les dépêches du bureau de *pour le*

a _____ hivatalhoz továbbított _____ hónap első 28 napjában dél _____
bureau de _____ *expédiées pendant les 28 premiers jours du mois de* _____ *à* _____ *h du*

_____ órakor indított levélzárlataiban.

Kelt *Dates*	Darabszám — *Nombre de*		
	Levelek — *Lettres*	Levelezőlapok — *Cartes postales*	Egyéb tárgyak — *Autres objets*
1921. május 1. *mai*			
„ 2. „			
„ 3. „			
stb.	stb.	stb.	stb.
május 28. *mai*			
Összesen *Totaux*			

1111. sz. nyomtatvány. **Egyenként való átszállítás.**

III. sz. melléklet az 5230/1913. v. sz. rendelethez.

A levél-transit-díj statisztika céljaira:	Egyenkénti átszállítás *Transit à découvert*	Darabszám *Nombre*	Átszállítás zárlatokban Nyers súly *Transit en dépêches closes. Poids brut*
	Levelek — *Lettres*		kg g
	Levelezőlapok — *Cartes postales*		kg g
	Egyéb tárgyak *Autres objets*		kg g

NB. Az ajánlott „egyéb tárgyak" az AO jelzésű zsákban (csomagban) vannak.
Les autres objets recommandés se trouvent dans le sac (paquet) AO.

Magyar postaigazgatás.
Administration des Postes de Hongrie

Levélrovatlap. — *Feuille d'avis.*

Rendeltetési ország:
Correspondance avec l'office d

A levélzárlat folyószáma
No. d'ordre de la dépêche
mely az alábbi hajóval indíttatott:
expédiée par le paquebot:

Levélzárlat (____ik ind.) _____ kicserélő
Dépêche (____envoi) du bureau d'échange pour le
hivataltól a _____ kicserélőhivatalhoz.
bureau d'échange de

Elindítva 191____ óra p.
Départ du 191 à h. m.
Megérkezett 191____ óra p.
Arrivée le 191 à h. m.

Összesen ____ db. ajánlott küldemény *objets recommandés* — az alábbi táblázatba berovatolva. *inscrits au tableau ci dessous.* — ____db külön jegyzékbe berovatolva. *inscrits sur ___ listes distinctes.*

Esetleg expressjelzés *Application éventuelle du timbre exprès* _____ köteg vagy zsák ajánlott küldeményekkel. *paquets ou sacs d'objets recommandés.*

A zárlatot képező zsákok vagy levélcsomagok darabszáma:
Nombre des sacs ou paquets composant l'envoi:

Indítóhivatal bélyegzője. *Timbre du bureau expéditeur.*

Rendeltetési hivatal bélyegzője. *Timbre du bureau destinataire.*

I. Ajánlott küldemények jegyzéke. — *Liste des envois recommandés.*

Folyószám *No. d'ordre*	Felvevő postahivatal *Bureau d'origine*	Ajánl. ragszám *Numéros d'inscription au bureau d'origine*	Rendeltetési hely *Lieu de destination*	Megjegyzések *Observations*
1				
stb	stb	stb	stb	stb
25				

1120. sz. nyomtatvány. **Nemzetközi levélrovatlap a transitstatisztika céljaira.** (1/2 ívrét.)

IV. sz. melléklet az 5230/913. v. sz. rendelethez.

Magyar postaigazgatás.
Administration des Postes de Hongrie.

Zárlatkisérőjegyzék.
Bulletin de transit des dépêches.

Feladási hivatal és ország és az indítás keltje:
Office et pays d'origine et date l'expédition:

_____ — **Hongrie**

19____ 19____

Rendeltetési hivatal és ország:
Office et pays de destination:

_____ _____

Az átszállításra vonatkozó adatok — Renseignements concernant le transit

Indítás keltje Date de l'expedition	Útirány — Route	Tengeri vagy szárazföldi átszállítás Transit maritime ou territorial	Mely ország szolgálatában álló vállalat. (Tengeri szállítás esetén a hajó neve megnevezendő) Services utilisés. (En cas de transit maritime indiquer le nom du paquebot)	A zárlatot kezelő hivatal helykelti bélyegző lenyomata Empreinte du timbre à date du bureau qui a manipulé la dépêche
	de ____ ból à ____ ba			
	de ____ ból à ____ ba			

Jegyzet. A zárlatkisérőjegyzéket az indítóhivatal az első kicserélő postahivatalhoz küldi, ahonnan azt folytatólag és *késedelem nélkül* tovább kell küldeni a zárlat továbbításában résztvevő postaigazgatások illető kicserélőhivatalaihoz. A zárlat rendeltetési hivatala azt annak idején az illető M kimutatással küldi vissza az indítóhivatalhoz.

Avis. La bureau de poste d'expédition remet le bulletin de transit au premier bureau d'échange, d'ou il doit être transmis successivement et sans retard aux bureaux d'échange des Administrations intéressées au transport des dépêches. Il doit être renvoyé ultérieurement au bureau d'origine joint au relevé M respectif.

V. számú melléklet az 5230/1913. v. sz. rendelethez.

Indító igazgatás: .....
Office expéditeur:

M.

Rerdeltetési igazgatás: **Magyarország.**
Office destinataire: ***Hongrie.***

Átszállítás levélzárlatokban. — *Transit en dépêches closes:*

Indító kicserélő postahivatal: .....
Dépêches du bureau d'échange d:
Rendeltetési kicserélő postahivatal: .....
pour le bureau d'échange d:
Közvetítő igazgatás: .....
expédiées par l'intermédiaire d:

Kelt *Dates*	Első levélzárlat — *Première dépêche* Nyers súly klg-ban — *Poids brut en kilogrammes*		Második levélzárlat — *Deuxième dépêche* Nyers súly gr-ban — *Poids brut en grammes*	
	levelek és levelezőlapok *Lettres et cartes postales*	Egyéb tárgyak *Autres objets*	Levelek és levelezőlapok *Lettres et cartes postales*	Egyéb tárgyak *Autres objets*
1913. május 1. *mai*				
„ 2. „				
„ 3. „				
stb.	stb.	stb.	stb.	stb.
„ 28. „				
Összesen *Totaux*				

1921 hó. — 1921 hó.
le *1921* — *le* *1921*

A rendeltetési kicserélőhivatal főnöke:
Le chef du bureau d'échange destinantaire:

Látta és elfogadta az indító kicserélőhivatal főnöke:
Vu et accepté: Le chef du bureau d'échange expéditeur:

1112. sz. nyomtatvány **Átszállítás levélzárlatokban.**

VI. sz. melléklet az 5230/1913 v. sz. rendelethez.

Office expéditeur Hongrie.

Bureau de poste:
(*Budapest 72.*)

Liste

des dépêches closes expédiées par le bureau de poste de (*Budapest 72*) pendant la période du 1 au 28 mai 1921. voie d (*e France*).

No d'ordre *Folyó-szám*	Bureaux d'échange destinataires *Rendeltetési kicserélőhivatalok*	Route *Útirány*	Expéditions pendant la susdite période *A statisztikai felvételi időszak alatti indítások száma*
1	New-York	Cherbourg	13 fois; à savoir le 2, 3, 7, 9, 10, 14, 16, 17. 21, 23, 24, 28 et 30 mai

Budapest, le *29 mai* 1921.

Le chef du bureau d'échange expéditeur:
(*aláírás*)

illetőleg eszközölje. Hasonlóképen járjon el a hivatal, ha a statisztikai időszak alatt a pótlólag megrendelt nyomtatvány idejére meg nem érkeznek.

E helyütt jegyzem meg, hogy a felülnyomással ellátott 40. és 41. sz. rovatlapok a transitstatisztikai időszak letelte után is használandók a rendes 40. és 41. sz. rovatlapok helyett a készletek elfogytáig. Ebben az esetben a statisztikai felvételre szolgált keretet át kell húzni. A központi anyagraktár is saját készletének kimerültéig a hivatalokat a 40. és 41. sz. rovatlapra vonatkozó megrendeléseik alapján a felülnyomásos 40. és 41. sz. rovatlapokkal fogja ellátni.

Pontos eljárás. 47. Felhívom az érdekelt postahivatalokat, hogy a jelen rendeletben tárgyalt adatgyűjtést a legnagyobb pontossággal és lelkiismeretességgel végezzék, mert a gyűjtendő adatok 3 éven át szolgálnak a transitdíjleszámolás alapjául és így csekélynek látszó hiba vagy elterés is tetemes kárt okozhat a magyar postakincstárnak. A kicserélőhivatalok működését egyébiránt a központból kiküldött felügyelő közegekkel ellenőriztetni fogom, akik az észlelt tetületességet vagy hibákat a hibás közeg előljáró igazgatóságának be fogják jelenteni.

A mozgópostafőnökségek gondoskodjanak arról is, hogy azok a mozgóposták, amelyek külországba egyszerre több zárlatot indítanak, elegendő statisztikára szolgáló levélrovatlapot és egyéb a transitstatisztikai adatgyűjtéshez szükséges nyomtatványt vigyenek az útra.

A mozgópostafőnökségek, valamint a stabil kicserélőhivatalok vezetői gondoskodjanak végül arról is, hogy végrehajtó közegei a jelen szabályrendelet határozmányaival kellően megismerkedjenek és győződjenek meg arról, vajjon azok a tisztviselők, akiket az adatgyűjtéssel megbíznak, e tennivalóikkal tisztában vannak-e?

Budapest, 1921 április hó 1-én.

Elveszett vonalfelvigyázói bélyegző.

6950.

A gyulai posta- és távirdahivatalhoz beosztott távirdavonalfelvigyázó 624. számú vonalfelvigyázói bélyegzője folyó évi január hó 20-án Gyula és Szeged között elveszett.

Eme bélyegző lenyomatával az említett időn túl ellátott okmányok érvényteleneknek tekintendők és a szegedi kerületi műszaki felügyelőséghez haladéktalanul beküldendők.

Budapest, 1921 március hó 31-én.

SZEMÉLYZETIEK.

2935.

A kereskedelemügyi m. kir. minister az úgynevezett tanácsköztársaság alatt tanusított magatartása miatt, *Zsédely György* II. osztályú posta- és távirdaaltiszt ellen folyamatba tett eljárást, terhelő adatok hiányában, megszüntette, *Rideg József* II. osztályú posta- és távirdaaltisztet pedig közigazgatásilag megdorgálta.

Budapest, 1921 március hó 28-án.

2544.

A kereskedelemügyi m. kir. minister, az úgynevezett tanácsköztársaság alatt tanusított magatartása miatt, *Pados Antal* II. osztályú posta és távirdaaltiszt ellen folyamatba tett eljárást megszüntette és őt közigazgatásilag megdorgálta.

Budapest, 1921 március hó 29 én.

Hornyánszky V., Budapest.

Hiszek egy istenben, hiszek egy hazában,
Hiszek egy isteni örök igazságban,
Hiszek Magyarország feltámadásában! — Ámen.

MAGYAR KIRÁLYI

POSTA ÉS TÁVIRDA RENDELETEK TÁRA.

KIADJA A KERESKEDELEMÜGYI MAGYAR KIR. MINISTER.

Budapest. *25. szám.* *1921 április 8.*

TARTALOM:

A „Wiener Sonn- und Montagszeitung“ című hetilap szállítási tilalmának visszavonása.
Rumániával való levélpostaforgalom felvétele.
Figyelmeztetés a statisztikai nyomtatványok pontos és lelkiismeretes kitöltése tárgyában.
Változás egyes kalauzposták vezetésében.
Személyzetiek.
Forgalomköri változások.

A „Wiener Sonn- und Montagszeitung“ című hetilap szállítási tilalmának visszavonása.

8607.

A Bécsben megjelenő „Wiener Sonn- und Montagszeitung“ című hetilap ellen, a folyó évi „P. és T. R. T.“ 6. számában közzétett 1957. számú rendelettel kimondott szállítási tilalmat feloldom.

Erről a postahivatalokat azzal értesítem, hogy a szóban lévő sajtótermék postára adott példányait akadálytalanul szállítsák és kézbesítsék.

Budapest, 1921 április hó 5-én.

Rumániával való levélpostaforgalom felvétele.

II. ad 9404.

Értesítem a hivatalokat, hogy a Rumániával és a Románia által megszállt magyar területekkel való levélpostaforgalom újból megnyílt.

Ebben a forgalomban mindennemű közönséges és ajánlott levélpostai küldemények válthatók, az ajánlott küldemények azonban utánvétellel nem terhelhetők.

Ezekre a küldeményekre a nemzetközi egyezmények szabályai és a nemzetközi forgalomra megállapított díjtételek nyernek alkalmazást.

A hivatalok a Romániába szóló levelezéseket további intézkedésig a Budapest 72. számú postahivatalhoz irányítsák, ahonnan azok a hetenként 3-szor közlekedő budapest—bukaresti gyorsvonattal nyernek továbbítást.

Budapest, 1921 április hó 6-án.

Figyelmeztetés a statisztikai nyomtatványok pontos és lelkiismeretes kitöltése tárgyában.

9170.

Sajnálattal kell tapasztalnom, hogy a postahivatalok közül sokan a kapott statisztikai nyomtatványokat nemcsak hiányosan és felületesen töltik ki, hanem többszöri szorgalmazás, sőt a nyomtatványoknak újbóli kiküldése dacára is vagy csak részben, vagy egyáltalában nem küldik be azokat.

Ezen körülmény — amellett, hogy sok felesleges munkát okoz és nyomtatványpazarlást von maga után — a statisztika feldolgozását is megakasztja, hovatovább annak helyességét a végeredményben kétségessé teszi.

Felhívom ennélfogva az érdekelt hivatalokat, hogy az 1920. évi „P. és T. R. Tára“ 80. számában, valamint a folyó évi „P. és T. R. Tára“ 7. számában 28.803., illetve 98. szám alatt közzétett rendeleteket tartsák be, a mulasztásokat pedig annyival is inkább mielőbb pótolják, mivel ezentúl a hibás postahivatalok ellen szigorúan el fogok járni.

Budapest, 1921 április hó 4-én.

Változás egyes kalauzposták vezetésében.

8484.

A mindkét irányú 262 (Sopron—Pozsony), 264. (Pándorfalu—Czelldömölk) és 310 (Sopron—Ebenfurth) számú kalauzposták vezetésével Sopron 2 helyett, a soproni 1. számú posta- és távirdahivatal bizatott meg.

Budapest, 1921 március hó 31-én.

SZEMÉLYZETIEK.

Kineveztettek postamesterekké:

a Budapest székesfővárosi kerületben:

Zachár Margit posta - távirdakiadó Cinkota-Ehmanntelepre;

a miskolczi kerületben:

Orbán Eszter hiv. kisegítő Egerfarmosra, Metti Irén p.-t.-segédtisztnő Szemerére;

a pécsi kerületben:

Vajda Ákosné postai ügynök Hévízszentandrásra, Hepper Józsefné szül. Gáspár Margit Hosszúvölgyre, Hack Jenőné szül. Pintér Ágnes Magyarkeszire;

a szegedi kerületben:

özv. Muró Ambrusné szül. Sándor Róza Szegedre (6. számú hivatalhoz).

Áthelyeztettek:

Özv. Trandaffy Sándorné, dolovai menekült postamester Soroksárpéterire, Balajthy Sándor, luboténi menekült postamester Abádszalókra, De Adda Béla, sáromberki menekült postamester Ácsra, Bihary Barna, felsőszilii menekült postamester, Tiszaderzsre, Szánthó Antal Polgárról Nagykátára, Bus Jolán Gigéről Decsre, Gálffy József, nagyilvai menekült postamester Zalaszentiványra, Riesz Jánosné, pozsonyzávodi menekült postamester Dégre, Gyika Frigyesné Zirczről Győrre (4. sz. hivatalhoz), özv. Imrey Györgyné, müraszombati menekült postamester Rusztra, Theisz Ferenc, alsójárai menekült postamester Csanádapáczára, Szmethanovics Kornél, sajkásszentiváni postamester Nagyrévre.

Állásáról lemondott:

Wagner Ferenc mátramindszenti, Pintér Anna magyarkeszii postamester.

Tiszti szerződése felmondatott:

Harsányi Mátyásné porcsalmai postamesternek.

Meghalt:

Neuhauser Hermin ácsi, özv. Suttka Istvánné nagyhalászi postamester.

Forgalomköri változások:

az alábbi helyek utolsó postája ezentúl:

Kisdém k. k. ⌒ Bakonyság, Veszprém m., pápai járás, u. p. Pápateszér.

Drávaapátfalva k. k., Somogy m., u. p. Belcsapuszta p.-u.

Bakonygyepes k. k., Veszprém m., devecseri járás, u. p. Ajka.

Ajkarendek k. k., Veszprém m., devecseri járás, u. p. Ajka.

Gyepesi malomtelep, Veszprém m., devecseri járás, u. p. Ajka.

Apátsági malomtelep, Veszprém m., devecseri járás, u. p. Magyarpolány.

Kalocsa n. k., P.-P.-S.-Kiskun m., rendezett tanácsú várossá alakult.

Új postahivatal:

Hévvízszentandrás k.-k., Zala megye, keszthelyi járás.

Új postaügynökség:

Belcsa-puszta, p. u. Somogy megye.

Megszünt postaügynökség:

Hévvízszentandrás, Zala megye.

Budapest, 1921 március hó 31-én.

Hornyánszky V., Budapest.

MAGYAR KIRÁLYI

POSTA ÉS TÁVIRDA RENDELETEK TÁRA.

KIADJA A KERESKEDELEMÜGYI MAGYAR KIR. MINISTER.

Budapest *26. szám.* *1921 április 9.*

TARTALOM:

A távíró- és távbeszélőforgalom újabb szabályozása.
Változások a nemzetközi postacsomagok tarifájában.
A lejárt csekkfizetési utalványok és ellenőrzési szelvények szabályszerű kezelése.

A távíró- és távbeszélőforgalom újabb szabályozása.

3285.

A belföldi távíró- és távbeszélőforgalom az ország meg nem szállott egész területén az alábbi pontokba foglalt korlátozások között általában szabad.

Külföldre — a bolseviki Oroszországot kivéve — mindenhová.

A távbeszélőforgalom külfölddel egyelőre csak Budapest—Wien, Budapest—Berlin, Budapest—Pozsony, Szombathely—Graz és Salgótarján—Losoncz között van megnyitva.

Úgy a távíró-, mint a távbeszélőforgalom további intézkedésig ellenőrzésnek van alávetve.

I. A távíróforgalom.

1. A táviratok csak akkor számíthatnak továbbításra, ha a feladó neve és lakása a táviratlapon pontosan fel van tüntetve és a feladó (ha a hivatal előtt ismeretlen) a felvevő postahivatalnál (vasúti távirdánál) személyazonosságát kellőkép igazolja. Az igazolás adatai a távirat hátlapjára feljegyzendők. A hivatalok (vasúti- és magántávirdák) az általános szabályoknak megfelelő minden táviratot kötelesek felvenni. Ha a feladó személyazonosságát kellőkép igazolni nem tudja, a táviratot a hivatalos megjegyzések rovatán „*gys*“ jelzéssel látják el.

2. A belföldi forgalomban csak magyar és a Magyarországon használatos nyelveken (német, szerb, román, horvát és tót nyelveket beleértve) szövegezett táviratok vehetők fel. Külföldre ezeken felül angol, franczia, olasz, cseh és lengyel nyelvű táviratok adhatók fel. *Idegen követségek (konzulátusok és ententemissziók) bármily nyelvet használhatnak.*

3. szövegnélküli táviratok nem továbbíthatók. A táviratokat általában közértelmű szöveggel kell szerkeszteni. Vegyesen számjelekből és közértelmű szavakból álló táviratok csak akkor továbbíthatók, ha a távirat így is mindenki előtt, aki azt az illető nyelvet érti, megérthető. Oly magántáviratok, melyek részben, vagy egészben titkos (összebeszélt, betűjegyes vagy számjegyes) nyelven vannak megszerkesztve, csak akkor továbbíthatók, ha a megfejtésükre szükséges kódexet az ellenőrzőbizottságnál letétbe helyezik, vagy esetről esetre bemutatják. Oly magántáviratok, amelyekben katonai vonatkozású adatok fordulnak elő, nem továbbíthatók.

4. Azok a táviratok, amelyek kereskedelmi rövidített kifejezéseket és kereskedelmi jelzéseket tartalmaznak, csak akkor számíthatnak továbbításra, ha a rövidítéseknek a szöveggel való összefüggése nyilvánvaló. A kereskedelmi forgalomban általánosságban elfogadott rövidítések azonban nem esnek kifogás alá. *Idegen követségek (ententemissziók, konzulátusok) siffrirozott táviratokat is küldhetnek.*

5. Valamennyi *külföldre* szóló hírlaptáviratokat a továbbítás eldöntése végett a feladás előtt a sajtótájékoztató ministerközi bizottságnak mutatandó be és csak ezáltal „*Továbbítható*“ bélyegzővel ellátva adható fel. E táviratok az ellenőrzőbizottságok által való felülvizsgálás után késedelem nélkül továbbítandók.

Hírlaptáviratok egyébként is csak akkor számíthatnak továbbításra, ha állambiztonsági szempontból kifogás alá nem esnek. A Magyar Távirati Iroda táviratai általában továbbítandóknak tekintendők.

6. Egyebekben a táviratok feladhatásához semmiféle előzetes engedélyezés nem szükséges. Az internáltak, őrizet vagy felügyelet alatt állókra vonatkozó 221.677/920. számú rendelet („P. és T. R. T.“ 1920. évi 79. sz.) kivételes intézkedése továbbra is érvényben marad.

7. A táviratforgalomra vonatkozó rendelkezések a radiótáviratokra is alkalmazandók.

8. A táviratok ellenőrzésére nézve (l. a. III. szakaszt).

II. A Távbeszélőforgalom.

1. A távbeszélőt használni általában csak érthető szavakkal és csak magyar és a Magyarországon használatos nemzetiségi nyelveken (német, szerb, román, horvát és tót nyelveket beleértve) lehet.

Külfölddel ezeken felül angol, francia, olasz, cseh és lengyel nyelven lehet beszélni, kivéve *az idegen követségek (konzulátusok és entente-missziók) személyzetét, akik saját helyiségükben lévő távbeszélő állomásukról bármely nyelvet használhatnak.*

2. A beszélgetések, ha a folytatásuk az állam érdekébe ütközik, továbbá értelmetlen, számjeles, betűjegyes vagy számjegyekből, betűjegyekből és kétértelmű szavakból álló beszélgetések, ha a számjegyes, betűjegyes és kétértelmű szavak között az összefüggés nem nyilvánvaló, megszakíttatnak. *Diplomáciai (konzulátus, entente-missziók) beszélgetésekre ez az intézkedés nem vonatkozik.*

3. A helyi távbeszélőforgalom nem esik korlátozás alá. Ha azonban arra alapos ok látszik, úgy egyes távbeszélőállomások állandó ellenőrzés alá vonhatók.

4. *A távolsági forgalomban általában valamennyi távbeszélőállomás résztvesz* ama kifogásolt távbeszélőállomások kivételével, melyeket a hivatalból lefolytatott tárgyalás alapján, az ellenőrző bizottságok javaslatára, *a posta-távirdavezérigazgatóság* a távolsági forgalomból kizár. E célból a posta- és távirdaigazgatóságok a kerületükben lévő távbeszélőközpontok előfizetőinek névsorát jelen rendelet megjelenése után haladéktalanul megküldik a körletparancsnokságnak.

A távolsági forgalomban résztvevő állomások bérlői személyesen felelősek abban a tekintetben, hogy állomásukról kétes megbízhatóságú egyének beszélgetéseket ne folytassanak. Visszaélés esetén, eltekintve az egyéb jogkövetkezményektől, az illető távbeszélőállomás azonnal leszerelhető. Ez iránt az ellenőrzőbizottságok (osztályok) javaslatára *a posta- és távirdavezérigazgatóság intézkedik.*

5. *A postahivatalokban berendezett nyilvános távbeszélőállomásokat* a távolsági forgalomban használni kívánó felek a beszélgetés bejelentése, érkezett beszélgetésnél a beszélgetésre megjelenés alkalmával tartoznak személyazonosságukat az Üzletszabályzatban előírt módon igazolni az illetékes postai vagy más kijelölt ellenőrző közeg előtt. Ez a közeg az *ellenőrző osztálytól* kapott értesülés alapján minden további indokolás nélkül a kért kapcsolás engedélyezését megtagadhatja vagy a felet az említett osztálytól kiállítandó engedély beszerzésére utasíthatja.

6. *Hivatalos helyiségekben lévő távbeszélőállomások* csakis hivatalbeli személyek által s csakis hivatalos ügyekben használhatók. A hivatalos távbeszélőállomások közül a távolsági távbeszélőforgalomban csak azok vehetnek részt, amelyeket az illető polgári vagy katonai hatóság (hivatalok) a „Távbeszélő Üzletszabályzat" 29. §-ának 4. pontja értelmében arra kijelölt.

7. *Állami beszélgetéseket* csak azok folytathatnak, akik a „Távíró Üzletszabályzat" értelmében állami távirat feladására jogosítottak.

Az állami beszélgetésre jelentkező minden egyes esetben köteles teljes nevét és hivatali állását a távbeszélő központnak bemondani, amely ezeket az adatokat a távbeszélőjegyen feljegyezni tartozik.

Nyilvános távbeszélőállomásról állami beszélgetést csak a képviselt hatóság írásbeli felhatalmazása és a személyazonosság kellő igazolása után készpénzfizetés mellett lehet folytatni.

Állami beszélgetést kizárólag csak oly sürgős hivatalos ügyben szabad folytatni, amelynek írásban vagy távirati úton való elintézése az ügyre nézve komoly hátránnyal járna.

Állami beszélgetés bejelentésével magántermészetű ügyeket elintézni a legszigorúbban tilos. E tilalom megszegése esetében a kérdéses beszélgetés után a sürgős beszélgetés díját meg kell téríttetni.

A távbeszélő központok az e pontban előírt szabályok be nem tartása esetén az ügyről az előttes igazgatóságnak haladéktalanul jelentést tesznek.

8. *A távbeszélgetések lebonyolításának sorrendje* tekintetében általában a „Távbeszélő Üzletszabályzat" 34. §-ának 1., 2. és 3. pontjai és a 4. pont két első bekezdése irányadó (a 3-ik bekezdés törlése iránt rendelkezés legvégül). Az állami beszélgetések egymás között a bejelentés sorrendjében bonyolítandók le. Ez alól kivételt csak az ország kormányzójának és a ministereknek saját személyükben folytatott beszélgetései képeznek, amelyeket az állami beszélgetések között is soron kívül kell kezelni.

9. *Beszélgetések időegységére és időtartamára nézve* általában a „Távbeszélő Üzletszabályzat" 35. §-a érvényes (a 2-ik bekezdés apróbetűs részének törlése iránt rendelkezés legvégül). Az állami beszélgetések egyfolytában 6 percnél tovább nem tarthatnak, amely idő leteltével a távbeszélő központok a beszélgetést megszakítani és az összeköttetést bontani tartoznak. Ez alól kivételt csak az ország kormányzójának és a ministereknek saját személyükben folytatott beszélgetései képeznek, melyeknek tartama nincs korlátozva. A Magyar Távirati Iroda egyfolytában legfeljebb 12 percig beszélhet.

A külfölddel való forgalomra nézve meg kell jegyezni, hogy állami beszélgetés csak Ausztriával és Csehországgal folytatható (Jogosítottak: a kormányzó,

a ministerek és a diplomatiai, illetve consuli képviselők és az állami hatóságok, hivatalok) a II—6. pontban kijelölt telefonállomásokról. A beszélgetések sorrendje és időtartamára nézve egyelőre ugyanazok a szabályok alkalmazandók, mint a belföldi forgalomban.

III. A távíró- és távbeszélőforgalom ellenőrzése.

1. *Minden táviratot* és pedig: a belföldiek a feladás és kézbesítés helyén, a külföldiek az átmenő forgalomban is, az erre illetékes ellenőrzőbizottságoknál ellenőrzés alá tartozik, kivéve az ellenőrzés alól való mentességeknek az alábbi 6. pontban felsorolt eseteit. A feladott táviratok csakis a posta- és távirdahivatalok (vasúti távirdák) felvételi kezelése után kerülhetnek az ellenőrzőbizottsághoz. Oly távirdák, melyeknek székhelyén ellenőrzőbizottság nincs, a náluk feladott táviratokat, ha a legkevésbbé is kifogás vagy gyanu alá esnek, „gys" jelzéssel ellátva ahhoz a legközelebbi ellenőrzőbizottsághoz irányítják, mellyel legelőnyösebb összeköttetésben vannak.

2. Minden belföldi távirat, amelyet valamely ellenőrzőbizottság már ellenőrzött a bevezető részben *„ellenőrizve"* szóval jelöltetik meg. Ezt a megjegyzést a kézbesítésig továbbítani kell. Az ily megjegyzéssel ellátott táviratok újabb ellenőrzés alá nem tartoznak. Az ellenőrzés alá tartozó táviratoknak ellenőrzés nélkül továbbadása és kézbesítése vagy az *„ellenőrizve"* megjelölés illetéktelen alkalmazása fegyelmi eljárást von maga után.

3. Az ellenőrzés folytán a táviratok hat órai késedelemnél többet nem szenvedhetnek s ha a táviratot különleges elbírálás alá vonatik, a döntésnek 24 órán belül el kell következnie. A továbbításra vagy kézbesítésre ennél késedelmesebben visszakerült táviratokról a hivatalok rövid jelentést tegyenek előttes igazgatóságukhoz.

4. *A nem továbbíthatónak ítélt táviratok* az ellenőrzőbizottságok által az illetékes posta- és távirdaigazgatóságnak jegyzék mellett visszaküldetnek. Ezek közül a *belföldön* feladott táviratok feltartóztatásáról, mihelyt azokat az igazgatóság a hivatalnak visszaküldi, a feladót értesíteni kell, illetve az átmenő kezelésben feltartóztatott táviratokról a feladók értesítése végett szabályszerű visszajelentés intézendő írásban a felvevőhivatalhoz. Az igazgatóság az ily táviratok díját, ha azt a feladó kifejezetten kéri, visszafizeti.

5. *A távbeszélőnél* a távolsági forgalomban minden beszélgetés ellenőrzés alá kerülhet, kivéve a mentességeknek az előbbi 6. pontban felsorolt eseteit.

A posta- és távirdahivatalok úgy a belföldi, mint a külföldi forgalomban az oly állomásokról, amelyek a távolsági távbeszélőforgalomban résztvehetnek, bejelentett beszélgetésekre vonatkozó előjegyzési lapokat lebonyolítás előtt — ott, ahol ilyen van — az ellenőrzőbizottságnak tudomásulvétel végett átadják, mely azokat az ellenőrző közeg kézjegyével ellátva azonnal visszaadja.

6. *Nem esnek ellenőrzés alá:*

a) Belföldön a szabályszerűen kiállított állami táviratok, az állami hatóságok távbeszélgetései, valamint a postaszolgálati táviratok és távbeszélgetések.

b) Magyarország kormányzójának, a m. kir. kormány tagjainak és a vezérkar főnökének magántávíró- és távbeszélőforgalma.

c) *A külállamok és ezek képviselőinek, konzulátusainak (ideértve az entente-missió személyzetét is) mindennemű táviratai és távbeszélgetései.*

d) Azoknak a személyeknek, társaságoknak stb. táviratai és távbeszélgetései, akiknek részére a m. kir. honvédelmi ministerium az ellenőrzés alóli mentességet megadja.

7. *Az ellenőrzést az e célra Budapesten és vidéken alakított ellenőrzőbizottságok és megbízott közegek a részükre kiadott utasításnak megfelelően végzik.*

Azt, hogy hol vannak ily bizottságok, illetve közegek az igazgatóságok közlik.

A bizottságok működését az illetékes posta- és távirdaigazgatóságok utasítása szerint eljáró posta- és távirdahivatal vezetőivel egyetértve a bizottságok vezetői szabályozzák.

A posta- és távirdaalkalmazottak ellenőrzői működés céljára igénybe nem vehetők. A bizottságok magában a távíró- és távbeszélő-gépteremben (kezelőhelyiségben) el nem helyezhetők. (Ahol ilyen helyzet volna, azt a körletparancsnoksággal egyetértőleg haladéktalanul meg kell szüntetni.) A bizottságok tagjai a távirda- és távbeszélő-gépkezelőhelyiségben csak a bizottság vezetőinek utasítására és csakis a szolgálat érdekében feltétlenül szükséges időig tartózkodhatnak.

Az ellenőrzőbizottságoknak és az ellenőrzéssel megbízott közegeknek feladata kizárólag a táviratoknak és távbeszélgetéseknek az előírt szabályok szerinti ellenőrzésére szorítkozik. A posta- és távirdaszolgálat adminisztrációjába nem avatkozhatnak, a forgalom mikénti lebonyolítására, valamint a kezelésre befolyásuk vagy intézkedési joguk nincs, közvetlenül valamely távbeszélőállomásnak a helyközi forgalomból kizárása vagy leszerelése iránt nem intézkedhetnek, a beszélgetések sorrendjének és tartamának megállapítását illetőleg semmiféle rendelkezést nem tehetnek, a hivataloknak utasításokat nem adhatnak. *A postai közegek utasításokat csakis hivatali előljáróiktól fogadhatnak el.*

Az 1921. évi LXIII. t.-c. 8. §-a értelmében az ellenőrzés során valamely táviratról vagy távbeszél-

getésekről tudomásra jutott adat hivatalos titkot képez és szigorúan bizalmasan kezelendő.

Végül nyomatékosan hangsúlyozom, hogy amennyiben a jelen rendelet másképen nem intézkedik, a távíró- és távbeszélőszolgálat lebonyolításánál úgy az igazgatóságok, mint a hivatalok a távíró, illetve távbeszélő üzletszabályzathoz alkalmazkodjanak.

Jelen rendelet megjelenésétől kezdve a távíró- és távbeszélőforgalom szabályozása tárgyában eddig kiadott rendeletek (1241/920, 5270/920, 7668/920, 7144/920, 7056/920, 16.066/920, 20.424/920, ad no. 29.247/920, ad no. 1468/1921, 4610/921, „P. T. R. Tára" 1920. évfolyám 9, 21, 28, 36, 53, 69, 82 és 1921. évfolyam 4. és 13. szám) hatályukat vesztik. Az 1241/920. számú rendeletnek csak II. 8. pontja marad érvényben. A Távbeszélő Üzletszabályzat 29. §. 2. pontjának utolsó három sorában zárjelbe tett szövegben az 1241/1920. számú rendelet helyett a jelen rendelet idézendő, a 34. szakasz 4. pontjának 3. bekezdése (ezidőszerint stb. a § végéig) törlendő; a 35. § 2. pontjának második apróbetűs bekezdése törlendő.

Az érdekelt hivatalokkal közölt 723/921. számú rendelet továbbra is érvényben marad.

Budapest, 1921 április hó 4-én.

Változások a nemzetközi postacsomagok tarifájában.

8230.

Az 1920. évi „Posta és Távirda Rendeletek Tára"-nak 78. számában megjelent ad 28.395. számú rendelet kapcsán értesítem a hivatalokat, hogy a nemzetközi postacsomagok tarifájában a következő változások történtek:

Finnországba szóló csomagok díja:

a) Hamburg, Dánia és Svédországon át az eddigi 290 centime helyett 390 centime;

b) Sassnitz—Trelleborgon át az eddigi 265 centime helyett 365 centime.

Németalföldre szóló csomagok díja az eddigi 140 centime helyett 190 centime.

Norvégiába szóló csomagok díja:

a) Sassnitz—Trelleborgon át az eddigi 215 centime helyett 265 centime (terjedelmes csomagnál az eddigi 325 centime helyett 405 centime);

b) Dánián át az eddigi 215 centime helyett 265 centime (terjedelmes csomagnál az eddigi 325 centime helyett 405 centime).

Olaszországba szóló csomagok díja az eddigi 145 centime helyett 195 centimé.

Svájczba szóló csomagok díja az eddigi 120 centime helyett 135 centime (terjedelmes csomagnál az eddigi 180 centime helyett 205 centime).

A postahivatalok e változásokat az idézett rendelet 3. pontjának a súlydíj rovatában a jelen rendeletem számára való hivatkozással jegyezzék elő.

Budapest, 1921 április hó 7-én.

A lejárt csekkfizetési utalványok és ellenőrzési szelvények szabályszerű kezelése.

7186.

A m. kir. postatakarékpénztár értesítése szerint egyes közvetítőhivatalok a lejárt csekkfizetési utalványok és ellenőrzési szelvények kezelésénél nem tartják szigorúan szem előtt a csekk- és clearingforgalmat szabályozó rendelet 28. §-nak 11. bekezdését, mely szerint e tekintetben a takarékforgalmat szabályozó Rendelet 59. §-ában előírt alábbi eljárás követendő.

Nevezetesen a hivatalok a csekkfizetési utalványok ellenőrzési szelvényeit, habár azok összegei egy havi érvényességi határidőn belül ki nem fizettettek, továbbra is visszatartják és így gyakran előfordul, hogy a fizetési utalványok összegeit a határidő lejárta után 1—2 hó mulva is kifizetik, ami a belkezelést a postatakarékpénztárnál hátráltatja, sőt az ellenőrzést gyakran megnehezíti.

Figyelmeztetem ennélfogva a hivatalokat, hogy a fentebb idézett rendeletek szerint a határidőn belül kifizetés végett be nem mutatott fizetési utalványok ellenőrzési szelvényeit, a határidő leteltének napján „A határidő lejárt" megjelölésével és a hely- és kelti bélyegzőlenyomattal ellátva küldjék be a m. kir. postatakarékpénztárhoz, az ilyen már lejárt fizetési utalvánnyal jelentkező betevőt, illetőleg címzettet pedig megfelelően világosítsák fel, magát a fizetési utalványt vonják be, „Határidő lejárt" megjelöléssel és a hivatal hely és kelti betüző lenyomatával ellátva csatolják az aznapi számadáshoz s azzal együtt a m. kir. postatakarékpénztárhoz küldjék be.

Budapest, 1921 április hó 5-én.

Hornyánszky V., Budapest.

Hiszek egy Istenben, hiszek egy hazában,
Hiszek egy isteni örök igazságban,
Hiszek Magyarország feltámadásában! — Ámen.

MAGYAR KIRÁLYI

POSTA ÉS TÁVIRDA RENDELETEK TÁRA.

KIADJA A KERESKEDELEMÜGYI MAGYAR KIR. MINISTER.

Budapest. • *27. szám.* *1921 árpilis 14.*

TARTALOM:

A „Neues Wiener Journal cimű" napilap kitiltása.
Értékküldemények nyitottan való feladása; ezekben és csomagokban írásbeli közlemény elhelyezésének eltiltása.
A kereskedelemügyi m. kir. minister 1555/1921. eln. sz. körrendelete az állam biztonsága érdekében internált közszolgálati tisztviselők és egyéb alkalmazottak illetményei szabályozása tárgyában.
Személyzetiek.

A „Neues Wiener Journal" cimű napilap kitiltása.

9638.

A Bécsben megjelenő „Neues Wiener Journal" cimű napilaptól a postai szállítás jogát megvontam.

A postahivatalok ezt a lapot a kitiltott sajtótermékek módjára kezeljék.

Budapest, 1921 április hó 9-én.

Értékküldemények nyitottan való feladása; ezekben és csomagokban írásbeli közlemény elhelyezésének eltiltása.

8075.

A jelen rendelet megjelenésétől kezdve postai értéklevélben, értékdobozban, kézi csomagban és betétdarabban írásbeli közleményt vagy sajtóterméket elhelyezni, úgyszintén a postai szállítólevelek és postautalványok szelvényére és egyéb kísérőiratokra magánközleményt írni tilos.

A közönséges postai csomagokban írásbeli közleményt elhelyezni szintén nem szabad, sajtóterméket pedig csak akkor, ha ez tartalomként fel van tüntetve,

Belföldön feladott, belföldre vagy külföldre szóló értékleveleknél az ezirányú ellenőrzést a felvevő posta- és távirdahivatalok gyakorolják olyképen, hogy a feladó értéklevelét nyitva tartozik a postára hozni; ott a felvevő postai alkalmazott a küldeményt megvizsgálja és ha rendben találta, a küldeményt a feladóval az általa hozott pecsétnyomóval és pecsétviaszszal állandó felügyelet és ellenőrzés mellett lezáratja.

Belföldön feladott, belföldre szóló azokat a közönséges kézi és betétcsomagokat, amelyek írásbeli közlemény vagy sajtótermék tartalmának alapos gyanujában állanak, a postahivatalok a feladáskor feladóval felnyittathatják s a feladó jelenlétében a tartalmat részletesen átvizsgálhatják.

Ha a feladó csomagját a postai közeg felhívására felnyitni vonakodik, a felvételt a postahivatal megtagadja.

Úgyszintén megtagadja azoknak a küldeményeknek, illetve postautalványoknak a felvételét is, amelyek szállítólevélen, kísérőiratán, illetve a postautalványok szelvényén magánközlemény van.

Jelen rendeletemről a vidéki posta- és távirdahivatalok az ottani érdekeltséget megfelelően értesítsék.

Budapest, 1921 április hó 8-án.

A kereskedelemügyi m. kir. minister 1555/1921. eln. sz. körrendelete az állam biztonsága érdekében internált közszolgálati tisztviselők és egyéb alkalmazottak illetményei szabályozása tárgyában.

9744.

Tudomásul és miheztartás végett közlöm, hogy az olyan internált közszolgálati tisztviselők és egyéb alkalmazottak részére, *akik anélkül internáltattak, hogy ellenük bünvádi vagy más eljárás indíttatott volna, hivatalból élelmezési illetmény* állapítandó meg és élelmezési illetmény címén a fizetésnek és személyi pótléknak, vagyis *a fizetés természetével bíró illetményeknek 50%-a, az ennek megfelelő összegű háborús segély*, továbbá az internált közszolgálati tisztviselőnek vagy egyéb alkalmazottnak — kizárólag az 1920. évi 6000/M. E. számú rendeletben felsorolt *igényjogosult családtagjai és az internált tisztviselő által tényleg tartott cseléd után járó kedvezményes ellátási jegyek*, az internált feleségének, esetleg az internált által írásban meghatalmazott más családtagnak vagy meg-

bízottnak szabályszerűen kiállított nyugtájára, a jövőben a szabályszerű esedékességi időpontokban, a multra nézve ki nem fizetett élelmezési illetmények pedig egy összegben pótlólag kifizetendők, illetőleg kiadandók. Az internált közszolgálati tisztviselőnek vagy egyéb alkalmazottnak *saját személye után járó ellátási jegyek az internálás tartama alatt ki nem adhatók.* Az élelmezési illetményen felül természetszerűleg az internált közszolgálati tisztviselőnek vagy egyéb alkalmazottnak teljes összegű lakáspénze és lakáspénzpótléka, valamint *teljes összegű családi pótléka is kifizetendő, havi drágasági segélye azonban teljes összegében beszüntetendő, illetőleg nem utalványozandó.*

Az olyan közszolgálati tisztviselők és egyéb alkalmazottak részére, akik ellen az internálás mellett bűnvádi vagy egyéb (pl. fegyelmi) eljárás is indíttatik, élelmezési illetményt — legfeljebb a fenti mérvben — csak az általános irányelvek szerint, vagyis az érdekeltnek kérelmére, az összes körülményeknek és családi viszonyainak mérlegelésével lehet megállapítani.

Budapest, 1921 március hó 24-én.

SZEMÉLYZETIEK.

8091.

A kereskedelemügyi m. kir. minister *Fekete Dezső* I. osztályú posta- és távirdafőfelügyelő ellen az úgynevezett tanácsköztársaság ideje alatt tanusított magatartása miatt folyamatba tett eljárást, alap hiányában, megszüntette.

Budapest, 1921 április hó 5-én.

6190.

A kereskedelemügyi m. kir. minister *Pintér István* II. osztályú posta- és távirdaaltisztet az úgynevezett tanácsköztársaság alatt tanusított magatartása miatt a felfüggesztése tartama alatt visszatartott illetményeinek elvesztése, ellenben részjutalékának kiadása mellett fegyelmi dorgálásra ítélte.

Budapest, 1921 április hó 5-én.

5584.

A kereskedelemügyi m. kir. minister *Kertész Mór* posta- és távirdafőtisztet az ú. n. tanácsköztársaság idejében tanusított magatartása miatt, a felfüggesztése alatt visszatartott illetményeinek és az 1920/1921. évi részjutalékának illetve kiegészítő üzemi jutalékának elvesztése mellett, a jelenlegi 3500 K posta- és távirdafőtiszti állásából a forgalmi és pénztári személyzet vasúti fizetésrendszerű VIII. fizetési osztályának 2. fokozatába évi 2600 K fizetéssel és 14. rangsorszámmal posta és távirdatisztté való lejebbítésre ítélte.

Budapest, 1921 április hó 5-én.

Hornyánszky V., Budapest

MAGYAR KIRÁLYI

POSTA ÉS TÁVIRDA RENDELETEK TÁRA.

KIADJA A KERESKEDELEMÜGYI MAGYAR KIR. MINISTER.

Budapest *28. szám.* *1921 április 18.*

TARTALOM:

A m. kir. ministeriumnak 1921. évi 2500/M. E. számú rendelete a közszolgálatban álló tisztviselőknek és egyéb alkalmazottaknak (nyugdíjasoknak, özvegyeknek és szülőtlen árváknak) rendkívüli segélyben való részesítése tárgyában.

Változás a Németalfölddel való csomag- és értékforgalomban.

Árúbevallások száma és kitöltése a Németalföldre szóló csomagokhoz.

Értéklevelek és értékdobozok készpénzzel bérmentesítése Ausztriában.

Személyzetiek.

Pályázati hirdetmények.

A m. kir. ministeriumnak 1921. évi 2500. M. E. számú rendelete a közszolgálatban álló tisztviselőknek és egyéb alkalmazottaknak (nyugdíjasoknak, özvegyeknek és szülőtlen árváknak) rendkívüli segélyben való részesítése tárgyában.

10.250.

Az 1920/21. költségvetési év első három hónapjában viselendő közterhekről és fedezendő állami kiadásokról szóló 1920:XIV. törvénycikk hatályának 1921. évi május hó végéig való kiterjesztése tárgyában hozott 1921:II. törvénycikk 2. §-ának második bekezdésében felhatalmazást nyert a kormány arra, hogy a közszolgálatban álló tisztviselők és egyéb alkalmazottak (nyugdíjasok, özvegyek és szülőtlen árvák) részére az 1921. évi április, május és június hónapjaira rendkívüli segélyeket engedélyezhessen.

E felhatalmazás alapján a m. kir. minister úr a következőket rendeli:

1. Rendkívüli segélyben részesülnek azok a közszolgálatban álló tisztviselők és egyéb alkalmazottak, akik az 1918. évi 6700/M. E. számú (megjelent a „Budapesti Közlöny“ 1918. évi 299. számában), az 1919. évi 3988/M. E. számú (megjelent a „Budapesti Közlöny“ 1919. évi 88. számában), illetőleg az 1920. évi 7041/M. E. számú (megjelent a „Budapesti Közlöny“ 1920. évi 195. számában) rendeletek alapján az 1921. évi április, május és június hónapjaiban havi drágasági segélyt kapnak, valamint azok is, akik havi drágasági segélyt ugyan nem kapnak, de a jelen rendelet 2. §-ában külön fel vannak említve.

Rendkívüli segélyben részesülnek továbbá a közszolgálatban állott és nyugdíjat (kegydijat stb.) élvező tisztviselők és egyéb alkalmazottak közül, valamint a közszolgálatban állott és meghalt tisztviselőknek és egyéb alkalmazottaknak nyugdíjat (kegydíjat stb.) élvező özvegyei és szülőtlen árvái közül mindazok, akik az 1920. évi 8900/M. E. számú rendelet (megjelent a Budapesti Közlöny 1920. évi 241. számában) alapján az 1921. évi április, május és június hónapjaiban havi drágasági segélyt kapnak.

2. A tényleges szolgálatban álló tisztviselőknél és egyéb alkalmazottaknál a rendkívüli segélynek összegei az 1921. évi április, május és június hónapok mindegyikére a következők:

1. *kettőezer* (*2000*) *korona* a ministerelnöknél és a minister eknél, továbbá az 1920. évi 7041/M. E. számú rendelet 1. §-ának *a*) 1—3. pontjaiban felsorolt tisztviselők közül az állami rendszerű II. fizetési osztályba tartozó állami tisztviselőknél és a VI. fizetési csoportba tartozó ítélőbíráknál és ügyészeknél;

2. *egyezerháromszázötven* (*1350*) *korona* az 1920. évi 7041/M. E. számú rendelet 1. §-ának *a*) 1—3. pontjaiban felsorolt tisztviselők közül az állami rendszerű III. fizetési osztályba tartozó állami tisztviselőknél és az V. fizetési csoportba tartozó ítélőbíráknál és ügyészeknél;

3. *egyezeregyszázötven* (*1150*) *korona* az 1920. évi 7041/M. E. számú rendelet 1. §-ának *a*) 1—3. pontjaiban felsorolt tisztviselők közül az állami rendszerű IV. fizetési osztályba tartozó állami tisztviselőknél, a IV. fizetési csoportba, valamint a III. fizetési csoportnak 4. fizetési fokozatába tartozó ítélőbíráknál és ügyészeknél, az államvasúti rendszerű I. fizetési osztályba tartozó állami vasgyári, állami kőszénbányászati, posta, távirda és távbeszélő, postatakarékpénztári és államvasúti tisztviselőknél, továbbá a IV. fizetési osztályba tartozó államrendőrségi tisztviselőknél;

4. *nyolcszázötven* (*850*) *korona* az 1920. évi 7041/M. E. számú rendelet 1. §-ának *b*) 1—5. pontjaiban felsorolt tisztviselők közül az állami rendszerű V. fizetési osztályba tartozó állami tisztviselőknél, a főispánoknál, Budapest székesfőváros főpolgármesterénél, a III. fizetési csoportnak 1—3. fizetési fokozataiba, valamint a II. fizetési csoportnak 4—6. fizetési fokozataiba tartozó ítélőbíráknál és ügyészeknél, az államvasúti rendszerű II. fizetési osztályba tartozó állami vasgyári, állami kőszénbányászati, posta, távirda és távbeszélő, postatakarékpénztári és államvasúti tisztviselőknél, továbbá az V. fizetési osztályba tartozó államrendőrségi tisztviselőknél;

5. *hatszáz* (*600*) *korona* az 1920 évi 7041/M. E. számú rendelet 1. §-ának *b*) 1—5. pontjaiban felsorolt tisztviselők közül az állami rendszerű VI. fizetési osztályba tartozó állami és vármegyei tisztviselőknél, a II. fizetési csoportnak 1—3. fizetési fokozataiba, valamint az I. fizetési csoportnak 7—9. fizetési fokozataiba tartozó ítélőbíráknál és ügyészeknél, az államvasúti rendszerű III. és IV. fizetési osztályokba tartozó állami vasgyári, állami kőszénbányászati, posta, távirda és távbeszélő, postatakarékpénztári és államvasúti tisztviselőknél, továbbá a VI. fizetési osztályba tartozó államrendőrségi tisztviselőknél;

6. *ötszáz* (*500*) *korona* az 1920. évi 7041/M. E. számú rendelet 1. §-ának *b*) 1—5. pontjaiban felsorolt tisztviselők közül az állami rendszerű VII. fizetési osztályba tartozó állami és vármegyei tisztviselőknél, az I. fizetési csoportnak 1—6. fizetési fokozataiba tartozó ítélőbíráknál és ügyészeknél, az államvasúti rendszerű V. fizetési osztályba tartozó állami vasgyári, állami kőszénbányászati, posta, távirda és távbeszélő, postatakarékpénztári és államvasúti tisztviselőknél, továbbá a VII. fizetési osztályba tartozó államrendőrségi tisztviselőknél;

7. *négyszáz* (*400*) *korona* az 1920. évi 7041/M. E. számú rendelet *c*) 1—12. pontjaiban felsorolt valamennyi tisztviselőnél és egyéb alkalmazottnál, továbbá a VIII., IX., X. és XI. fizetési osztályokba tartozó államrendőrségi tisztviselőknél;

8. *háromszázötven* (*350*) *korona* az 1920. évi 7041/M. E. számú rendelet *d*) 1—19. pontjaiban felsorolt valamennyi tisztviselőnél és egyéb alkalmazottnál;

9. *háromszáz* (*300*) *korona* az 1920. évi 7041/M. E. számú rendelet *e*) 1—14. pontjaiban felsorolt valamennyi alkalmazottnál, továbbá az államrendőrségi kezelőknél, kezelőnőknél és díjnokoknál;

10. *kettőszázötven* (*250*) *korona* az 1920. évi 7041/M. E. számú rendelet *f*) 1—8. pontjaiban felsorolt valamennyi alkalmazottnál, továbbá az államrendőrségi műszaki alkalmazottaknál, altiszteknél és szolgáknál;

11. *kettőszáz* (*200*) *korona* az 1920. évi 7041. M. E. számú rendelet *g*) 1—4. pontjaiban felsorolt valamennyi alkalmazottnál, továbbá az államrendőrségi napibéreseknél.

3. §. Az állami és vármegyei útkaparóknál a rendkívüli segélynek az összege az 1921. évi április, május és június hónapok mindegyikére kettőszáz (200) korona.

4. §. A rendkívüli segélyt az 1921. év április, május és június hónapjaira a jelen rendelet 2. §-ában megállapított összegekben kapják:

a) az olyan havidíjasok, díjnokok, napidíjasok, havibéresek, hetibéresek és napibéresek is, akik még nem állanak egyhuzamban hat hónap óta alkalmazásban;

b) azok a havidíjasok, díjnokok, napidíjasok, havibéresek, hetibéresek és napibéresek is, akiket kifejezetten hat hónapnál rövidebb időre vettek alkalmazásba.

5. §. Az olyan tisztviselők és egyéb alkalmazottak, akik élelmezést pénzbeli ellenszolgáltatás nélkül természetben kapnak, vagy akik illetményeiket egészben vagy részben természetben kapják, vagy akik bármilyen természetbeni járandóság helyett készpénzváltságot kapnak, az 1921. évi április, május és június hónapjaira a jelen rendelet 2. §-ában megállapított összegeknek felét kitevő rendkívüli segélyt kapnak.

6. §. Azok a tisztviselők és egyéb alkalmazottak, akik állandóan valamely külföldön állomásozó külképviseleti hatóságnál vagy hivatalnál teljesítenek szolgálatot, rendkívüli segélyben nem részesülhetnek.

7. §. Az olyan havidíjasok, díjnokok, napidíjasok, havibéresek, hetibéresek és napibéresek, akik a szabályszerűnél nagyobb összegű havidíjjal, napidíjjal, havibérrel, hetibérrel vagy napibérrel vannak alkalmazva s akik ennélfogva az 1920. évi 7041. M. E. számú rendelet 6. §-a értelmében havi drágasági segélyt nem kaphatnak, a jelen rendelet alapján járó rendkívüli segélyt sem kaphatják meg.

Nem kaphatják meg továbbá a jelen rendelet alapján járó rendkívüli segélyt az állami hivatalokban, állami intézeteknél és állami üzemeknél alkalmazott napszámosok, cselédek és az ezekhez hasonló minőségben alkalmazottak sem.

8. §. A nyugdíjasoknál és az özvegyeknél a rendkívüli segélynek az összege az 1921. évi április, május és június hónapok mindegyikére ugyanannyi, mint amilyen összegű havi drágasági segélyt kap az illető nyugdíjas vagy özvegy az 1920. évi 8000/M. E. számú rendelet alapján, de legalább kettőszáz (200) korona.

A szülőtlen árváknál a rendkívüli segélynek az összege az 1921. évi április, május és június hónapok mindegyikére fejenként egyszáz (100) korona.

Az atyátlan árvák rendkívüli segélyben nem részesülnek.

A rendkívüli segélynek az összege az olyan nyugdíjasoknál, özvegyeknél és szülőtlen árváknál is a jelen szakasznak első, illetőleg második bekezdésében meghatározott összegekkel állapíttatik meg, akik részére a havi drágasági segély az 1920. évi 8900/M. E. számú rendeletnek IV. 21. pontja alapján engedélyeztetett.

9. §. Azt, hogy a lelkészek, segédlelkészek és hitoktatók közül, továbbá hogy az országos munkásbetegsegélyző és balesetbiztosító pénztárnak, az 1912: LVIII. törvénycikkben felsorolt városoknak és Budapest székesfővárosnak alkalmazottai közül, valamint a kizárólag tiszteletdíjban részesülő állami alkalmazottak közül az 1921. évnek április, május és június hónapjaira kik és milyen összegű rendkívüli segélyt kapjanak, a jelen rendelet határozmányainak szem előtt tartásával az érdekelt miniszterek a pénzügyminiszterrel egyetértve állapítják meg.

10. §. Azok a vármegyei, városi, községi, hitfelekezeti, társulati és egyesületi tisztviselők és egyéb alkalmazottak (nyugdíjasok, özvegyek és szülőtlen árvák), akik részére 1919. évi január hó 1-je óta hozott közgyülési, képviselőtestületi vagy egyéb határozat az állásukra (nyugdíjasoknál nyugdíjazás előtt viselt állásukra, özvegyeknél a férj, árváknál az atya állására) nézve az 1919. évi január hó 1-je előtt megállapítva volt illetményeken (ellátási díjakon) felül helyi bevételi forrásból fedezett rendkívüli pótlékot, működési pótlékot, segélyt vagy bármilyen más elnevezésű illetménytöbbletet (ellátási díjtöbbletet) engedélyezett, a jelen rendelet alapján járó rendkívüli segélyben egyáltalán nem részesíthetők.

11. §. A rendkívüli segélyt a szolgálati elhelyezést (beosztást) nem nyert menekült tisztviselők és egyéb alkalmazottak, valamint a menekült nyugdíjasok, özvegyek és szülőtlen árvák is megkapják, de az 1921. évi április, május és június hónapok közül csak azokra a hónapokra, amelyekre az illetményeiket, illetőleg az ellátási díjaikat pótló menekülési segélyben részesülnek.

12. §. A jelen rendelet alapján járó rendkívüli segélyben egyáltalán nem részesülnek a m. kir. nemzeti hadseregnek és a m. kir. csendőrségnek összes tényleges szolgálatban álló tagjai (tisztek, tisztjelöltek, tisztviselők, egyéb havidíjasok, altisztek, csendőrök stb.), az összes katonai nyugdíjasok, özvegyek és árvák, a nyugállományú (várakozási illetékkel szabadságolt) rangosztályba sorozott csendőrségi havidíjasok és végül a m. kir. államrendőrség őrszemélyzetének összes tényleges szolgálatban álló tagjai (felügyelőhelyettesek, törzsőrmesterek, őrmesterek, főellenőrök, ellenőrök, rendőrök).

13. §. A rendkívüli segélyt az a hatóság vagy hivatal köteles hivatalból megállapítani és azonnal kiutalványozni, amelynek hatáskörébe az érdekelt tisztviselők és egyéb alkalmazottak szolgálatból folyó szabályszerű illetményeinek a kiutalása tartozik, illetőleg — amennyiben nyugdíjasról, özvegyről vagy szülőtlen árváról van szó — amely hatóság vagy hivatal az illető nyugdíjasnak, özvegynek vagy szülőtlen árvának ellátási díjait a kifizetést teljesítő pénztárnál utalványozta.

A rendkívüli segélyt nem egyénenként, hanem az illetékes számvevőség által a mellékelt mintának megfelelően, költségvetési címenként külön-külön, két példányban készítendő Jegyzékek alapján, az illető Jegyzékben a rendkívüli segélyeknek végösszege gyanánt kimutatott egy összegben, a jegyzékbe felvett egyénenkénti részletezésre való hivatkozás mellett, az 1921. évi *április, május és június hónapjaira egyszerre kell kiutalvángozni.* Az illető Jegyzéknek egyik példányát az utalványrendelet mellé kell csatolni, a Jegyzéknek másik példányát pedig az ügyirat mellett meg kell őrizni.

A nyugdíjasokról, özvegyekről és árvákról megfelelően módosított külön Jegyzékeket kell készíteni.

A rendkívüli segélynek a megállapításáról és utalványozásáról az érdekelt tisztviselőket és egyéb alkalmazottakat (nyugdíjasokat, özvegyeket és szülőtlen árvákat) nem kell külön értesíteni.

14. §. A rendkívüli segélyt az 1921. évi április, május és június hónapok mindegyikében *előzetes részletekben kell kifizetni* az olyan tisztviselők és egyéb alkalmazottak részére is, akik szolgálati illetményeiket (napidíjukat, napibérüket, zsoldjukat stb.) utólagos részletekben kapják. Az ilyen tisztviselők és egyéb alkalmazottak részére a rendkívüli segélynek az illető hónapra eső részletét csak akkor szabad kifizetni, ha a nyugtán az illető tisztviselőnek vagy egyéb alkalmazottnak főnöke igazolja, hogy az igényjogosult az illető hónap első napján tényleges alkalmazásban áll.

A rendkívüli segélyt minden alkalmazott, tehát az olyan is, aki rendes illetményeit nem külön nyugta alapján, hanem jegyzék mellett veszi fel, *nyugtára köteles felvenni.*

A rendkívüli segélyt a nyugdíjasok, özvegyek és szülőtlen árvák részére is előzetes részletekben kell kifizetni és azt a jogosultak nyugtára kötelesek felvenni.

A rendkívüli segélyre vonatkozó nyugták az 1920:XXIV. törvénycikk 22. §-a alapján bélyegmentesek.

Az utalványozott rendkívüli segélyt a tisztviselőnek vagy egyéb alkalmazottnak (nyugdíjasnak, özvegynek és szülőtlen árvának) számlakönyvi (számfejtőkönyvi) lapján elő kell írni. Azoknál a tisztviselőknél és egyéb alkalmazottaknál (nyugdíjasoknál, özvegyeknél és szülőtlen árváknál), akik rendes illetményeiket (ellátási díjaikat) fizetési könyvecske (fizetési ív) mellett veszik fel, a rendkívüli segély címén kifizetett összeget a *fizetési könyvecskébe* (fizetési ívbe) be *kell jegyezni.*

15. §. A rendkívüli segélyre való igényt nem lehet átruházni vagy elzálogosítani s a szóban levő segélyt sem magán, sem pedig állami követelések vagy köztartozások fejében lefoglalni nem lehet.

A rendkívüli segély minden állami, törvényhatósági és községi adó alól mentes.

16. §. A rendkívüli segély megállapítása ellen esetleg beadott fellebbezések felett, valamint a hatóságok vagy hivatalok által a rendkívüli segélyel kapcsolatban netán hivatalból tett előterjesztésekben foglalt kérdések felett — minden más eljárás kizárásával — utolsó fokon a minister (legfőbb állami számvevőszék elnöke) határoz.

17. §. A rendkívüli segélyek külön hiteligénylés nélkül utalványozandók.

A rendkívüli segélyek címén kifizetett összegeket mint külön törvényes felhatalmazás alapján felmerült kiadást kell elszámolni és pedig a „Rendkívüli kiadások"-nak „Átmeneti kiadások" alosztályán olyképen, hogy:

a) az állami tisztviselők és egyéb alkalmazottak (nyugdíjasok, özvegyek és szülőtlen árvák) részére utalványozott rendkívüli segélyek azoknál a költségvetési fejezeteknél és címeknél, egy erre a célra „Az 1921:II. törvénycikk 2. §-a alapján engedélyezett rendkívüli segélyek" elnevezéssel nyitandó külön ro-

Minta az 1921. évi 2.500/M. E. számú rendelethez.

Jegyzék

a ..... címen a ..... m kir. állampénztárnál illetményt élvező azokról a tisztviselőkről és egyéb alkalmazottakról, akik az 1921. évi 2.500/M. E. számú rendelet alapján rendkívüli segélyben részesítendők.

1.	2.	3.	4.	5.	6.
Sorszám	A tisztviselőnek vagy egyéb alkalmazottnak		A megállapított rendkívüli segélynek az összege		Jegyzet
	neve	állása	egy hónapra	az 1921. év április, május és június hónapjaira összesen	
			korona		
		Összesen:			

.....

.....

vaton (alrovaton, tételen) nyerjenek elszámolást, amely költségvetési fejezet és cím terhére az illető tisztviselőknek és egyéb alkalmazottaknak (nyugdíjasoknak, özvegyeknek és szülőtlen árváknak) rendes illetményei (ellátási díjai) is elszámolást nyernek;

b) a vármegyei tisztviselők és egyéb alkalmazottak (nyugdíjasok, özvegyek és szülőtlen árvák), valamint a fizetéskiegészítő államsegélyben részesülő alkalmazottak részére kiutalványozott összegek — e célra a fenti elnevezéssel nyitandó külön rovaton — ama költségvetési fejezetnél és címnél nyerjenek elszámolást, amely fejezet és cím terhére utalványoztatnak az egyéb állami ellátmányok is annak az alapnak, iskolának stb. javára, amely az illető tisztviselőnek vagy egyéb alkalmazottnak (nyugdíjasnak, özvegynek vagy szülőtlen árvának) rendes illetményeit (ellátási díjait) fizeti;

c) a városi és községi tisztviselőknek és egyéb alkalmazottaknak (nyugdíjasoknak, özvegyeknek és szülőtlen árváknak) rendkívüli segélyben való részesítésére szükséges összegek a belügyi tárca „Törvényhatóságok és községek" költségvetési címén e célra a fenti elnevezéssel nyitandó külön rovatokon nyerjenek elszámolást.

A 9. §-ban említett tisztviselők és egyéb alkalmazottak (nyugdíjasok, özvegyek és szülőtlen árvák) részére engedélyezhető rendkívüli segély utalványozásának és elszámolásának közelebbi részleteit — a tiszteletdíjas állami alkalmazottakat kivéve, akikre nézve a jelen szakasz *a*) pontjában foglaltak az irányadók — az érdekelt miniszterek a pénzügyminiszterrel egyetértve állapítják meg.

18. §. A rendkívüli segély a jelen rendelettel nem szabályozott kérdésekben a havi drágasági segélyyel esik egy tekintet alá.

Budapest, 1921 április hó 1-én.

Gróf Teleki Pál s. k.,
m. kir. miniszterelnök.

Kapcsolatban az 1920. évi „Posta és Távirda Rendeletek Tárá"-nak 67., illetve 81. számában közzétett 1920. évi 7041/M. E., illetve 1920. évi 8900/M. E. számú rendeletekkel felhívom a m. kir. posta utalványozási joggal felruházott hatóságait, hogy a rendkívüli segély folyósítása iránt szükséges intézkedéseket haladéktalanul tegyék meg.

Felhívom továbbá a központi hivatalokat, hogy az ottani érdekelt személyzetről két példányban kiállítandó Jegyzéket közvetlenül a posta- és távirdavezérigazgatóság mellé rendelt központi számvevőséghez haladéktalanul küldjék be.

Budapest, 1921 április hó 15-én.

Változás a Németalfölddel való csomag- és értékforgalomban.

9274.

A „P. és T. R. T." 1920. évi 78. számában közölt ad 28.395. számú rendelet kapcsán közlöm, hogy a német postaigazgatástól vett értesülés szerint Németalföldre vert aranyat, ezüstöt, platinát, drágaköveket, gyöngyöket, ékszereket, arany- és ezüstárút, állami vagy egyéb értékpapirokat tartalmazó közönséges csomagok korlátlan értéknyilvánítással küldhetők, de csak akkor, ha súlyuk 500 g-nál nem kisebb. Más tartalmú, illetve 500 g-nál könnyebb küldeményeket értéknyilvánítással ellátott közönséges csomag gyanánt küldeni nem lehet.

Megjegyzem azonban, hogy egyelőre a „P. és T. R. T." 1920. évi 98. számában közölt ad 92.280. számú rendeletem 4. bekezdésében foglalt ama korlátozás, hogy az értéknyilvánításra nézve Ausztrián át történő szállításnál 500 franknál nagyobb értéket nem lehet nyilvánítani, még fennáll és a fentiekre is vonatkozik.

A Németalföldre szóló nemzetközi csomagok szállítási feltételeiben nem áll be változás.

A postahivatalok jegyezzék elő fentieket a „P. és T. R. T." 1920. évi 78. számában a 431. oldalon „Németalföld"-nél.

Budapest, 1921 április hó 9-én.

Árúbevallások száma és kitöltése a Németalföldre szóló csomagokhoz.

4897.

Több ízben előfordult, hogy a Németalföldre szóló csomagokat egyes hivatalok árúbevallások nélkül, vagy nem elegendő számú árúbevallás csatolása mellett fogadtak el.

Figyelmeztetem ezért a hivatalokat, hogy a „P. és T. R. T." 1920. évi 78. számában megjelent ad 28.395. számú rendelet 3. §-a alatt közölt tarifánál a Németalföldre vonatkozó rendelkezésekhez (csatolandó árúbevallások száma 3) szigorúan alkalmazkodjanak.

Ezzel kapcsolatban egyszersmind közlöm, hogy a Nagybritanniába szóló, Németalföldön át szállítandó csomagokhoz ezentúl 3 darab árúbevallást kell csatolni. Ehhez képest az említett rendelet megjelölt részében, Nagybritanniánál a *b*) útra nézve a 2. szám után bejegyzendő „Németalföldön át 3".

A Németalföldre szóló csomagokhoz szükséges árúbevallások kitöltésére vonatkozólag megjegyzem, hogy ha a csomagok különböző árúkat tartalmaznak,

az árúbevalláson minden árúfajtát külön kell az érték megjelölése mellett feltüntetni. Az értéket azonban az árúk valódi értékének megfelelően kell magyar koronában vagy hollandi forintban feltüntetni, s ez az összeg a nyilvánítható érték maximumát is meghaladhatja. Az érték szerint elvámolandó külföldről érkező csomagokat ugyanis Németalföldön az árúbevalláson feltüntetett érték alapján vámolják el. Ha az elvámolást végző közegek úgy találják, hogy a tartalom valódi értéke az árúbevalláson feltüntetett értéknél magasabb, a csomagot visszatartják és csak magasabb pótdíjak fizetése ellenében vámolják el. Ezeket a díjakat a címzettnek, vagy ha ez a fizetést megtagadná, a feladónak kell megfizetnie.

A fentiekre vonatkozólag a hivatalok adott esetben a feleket lássák el kellő felvilágosítással.

Budapest, 1921 április hó 8-án.

Értéklevelek és értékdobozok készpénzzel bérmentesítése Ausztriában.

6578.

Értesítem a hivatalokat, hogy az osztrák posta az értékleveleknél és értékdobozoknál a magas díjaknak frankójegyekben való lerovásával járó nehézségek kiküszöbölése végett a készpénzben való bérmegtérítés módját alkalmazza. A lerótt díjakat a küldemény felső jobb sarkára jegyzik fel.

Felhívom a hivatalokat, hogy az Ausztriából ily módon bérmentesítve érkező értékleveleket és értékdobozokat szabályszerűen bérmentetteknek tekintsék.

Budapest, 1921 április hó 9-én.

SZEMÉLYZETIEK.

4132.

A kereskedelemügyi m. kir. minister *Krkán Jánosné* született Burián Apollonia erdőtarcsai postamestert, az úgynevezett proletárdiktatúra alatt tanusított magatartása miatt, állásából elbocsájtotta és a postaintézet kötelékéből egyszersmindenkorra kizárta.

Budapest, 1921 április hó 8-án.

1026.

A kereskedelemügyi m. kir. minister *P. Szabó Sándor* II. oszt. posta- és távirdaaltisztet, az úgynevezett tanácsköztársaság ideje alatt tanusított magatartása miatt, a felfüggesztése alatt visszatartott illetményeinek az 1920/1921. évi részjutalékának elvesztése és az esetleg felmerült vizsgálati és eljárási költségek megtérítésének kötelezettsége mellett, állásából való elbocsájtásra ítélte, az 1912. évi VII. t.-c. 8. §-a értelmében azonban a nyugdíjtörvényben meghatározott ellátási igényét meghagyta.

Budapest, 1921 április hó 9-én.

PÁLYÁZATI HIRDETMÉNYEK.

Postaügynöki állásra, szerződés mellett.

Postatávirda-igazgatósági kerület	A postaügynökség neve	Jellege	Vármegye	Évi járandóság			Szállít			
				munkajutalék	szállítási átalány	faluzó levélhordói átal.	hova	távolság	milyen járattal	naponkint hányszor
				korona				km		
Bpest. szőv.	Kisoroszi	P	Pest-Pilis-Solt-Kiskun	500	300	—	Dunabogdány	2·88	gyalog	1-szer
Miskolcz	Perkupa	P	Abaujtorna	420	—	—	— *)	—	—	—

* A Perkupa p.-u.-ra és vissza naponta egyszer közlekedő gyalogjárattal fentartott postaszállítást Perkupa község látja el.

Az általános feltételeket lásd a „P. és T. R. T." f. évi 2. számában.

A sajátkezűleg írt pályázati kérvények születési, iskolai és erkölcsi bizonyítványokkal, valamint a foglalkozást (állást), illetve nyugdíjas állapotot igazoló okmányokkal felszerelve, az illetékes posta- és távirdaigazgatósághoz 1921. évi május hó 9-ig nyujtandók be.

Hornyánszky V., Budapest.

Hiszek egy istenben, hiszek egy hazában,
Hiszek egy isteni örök igazságban,
Hiszek Magyarország feltámadásában! — Ámen.

145

MAGYAR KIRÁLYI

POSTA ÉS TÁVIRDA RENDELETEK TÁRA.

KIADJA A KERESKEDELEMÜGYI MAGYAR KIR. MINISTER.

Budapest. *29. szám.* *1921 április 23.*

TARTALOM:

A Posta- és Távirda Alkalmazottak Ruházati Központja vidéken újabb árudákat létesít.

Figyelmeztetés a közönséges levélpostai küldemények és a külföldre szóló értéklevelek kezelése tárgyában.

Változás Lengyelország és Lettország nemzetközi levélpostai díjszabásában.

A kiviteli illeték alá eső árúk jegyzékének kiegészítése.

Pályázati hirdetmények.

Személyzetiek.

A Posta- és Távirda Alkalmazottak Ruházati Központja vidéken újabb árudákat létesít.

10.710.

A „P. és T. R. T." folyó évi 13. számában közzétett 4638. számú rendelet kapcsán értesítem a személyzetet, hogy a vidéki posta- és távirdaalkalmazottak ruha és cipőellátásának lehető megkönnyítése érdekében a már meglevő *budapesti* központi, *debreczeni*, *győri* *szegedi* és *miskolczi* fiókárudák mellett még a következő árudákat helyezem üzembe:

Egerben az ottani 1. sz. p.-t.-hivatalnál,
Nyíregyházán az ottani 1. sz. p.-t.-hivatalnál,
Szombathelyen az ottani 1. sz. p.-t.-hivatalnál,
Veszprémben az ottani 1. sz. p.-t.-hivatalnál,
Békéscsabán az ottani 1. sz. p.-t.-hivatalnál,
Sopronban az ottani 1. sz. p.-t.-hivatalnál,
ezenkívül
Szentesen, *Gyulán*, *Kiskunfélegyházán*, *Orosházán*, *Szarvason* és *Makón*.

Az árudák működésüket folyó évi május hó 1-én kezdik meg.

Az árudák a következő anyagokat árusítják:

A) *Régebben beszerzett kész ruhaneműek.*

Rovatszám	Az árú megnevezése	Egységár Kor.	fillér
1006	II. o. gyermekszvetter 1. szám	12	40
1007	II. „ „ 2. „	14	50
1016	Gyermekkabát 1. számú . .	78	80
1017	„ 2. „ . . .	89	10
1018	„ 3. „ . . .	99	40
1019	Gyermekkabát 4. „ . . .	109	70
1020	„ 5. „ . . .	120	—
1021	„ 6. „ . . .	130	30
1022	Leánykakabát 36. számú . .	117	40
	Ezenkívül kapható még egy-két db a „P. és T. R. T." régebbi számaiban közzétett ilyenfajta ruhaneműből.		

B) *Lábbeliek.*

Rovatszám	Az árú megnevezése	Egységár Kor.	fillér
2	Texes borjúbőr-gyermekcipő 27. sz.	130	—
22	Férfi-boxcipő 44. és 45. sz. .	635	—
23	Borjúbőr texfaszeges gyermekcipő 29. sz.	310	—
25	Női félcipő 39—41. sz. . . .	540	—
28	Fekete és drapp vászon gyermekcipő 31., 33., 35. sz. .	335	—
30	Gyermekszandál 26—28. sz. .	270	—
31	„ 33—35. sz. .	335	—
32	Női borjúbőr strapa félcipő 37. és 42. sz.	450	—
35	Női borjúbőr strapacipő (naturbőrből) 36—38. sz. . .	375	—

Rovancs-szám	Az árú megnevezése	Egységár Kor.	fillér
44	Női magasszáru cipő lakkborítással (csak könnyedjárású hölgyek részére ajánlható), egységár 10% fényűzési forgalmi adóval együtt . . .	880	—
45	Sárga női félcipő fehér betéttel, francia és amerikai orral	780	—
46	Gyermekboxcipő 26—30. sz. .	570	—
48	„ „ 36—39. sz. .	800	—
50	Férfiboxcipő barna betéttel .	1050	—
202	Férfi magasszárú cipő fekete 40—44. sz.	1215	—
203	Női magasszárú cipő fekete .	1245	—
204	Férfi félcipő fekete	1215	—
205	Női félcipő fekete francia és amerikai orral	1110	—
206	Férfi félcipő barna	1200	—
207	Női „ „	1200	—
208	Női lakk félcipő.	1310	—
209	Egypántos kivágott női félcipő chevreauxbőrből	760	—
210	Női vászon félcipő	500	—
211	„ „ „	550	—
213	Férfi boxcipő.	1215	—
214	Női borjúbőr magasszárú cipő	1200	—
215	Zsirosbőr gyermekcipő 26—30. sz.	570	—
216	„ „ 31—35. sz.	620	—
217	„ „ 36—39. sz.	800	—
2003	Bébé-cipő 18—22-ig (barna színben)	160	—
2027	Gyermekszandál	220	—
	Ezenkívül a „P. és T. R. T.“ régebbi számaiban közzétett cipőkből vásárolható még egy-két pár.		

C) *Egyéb ruhanemüek.*

Rovancs-szám	Az árú megnevezése	Egységár Kor.	fillér
301	Gyermekharisnya 3. számú .	66	—
302	„ „ 4. „ .	70	—
304	„ „ 6. „ .	82	—
305	„ „ 7. „ .	88	—
309	„ „ 11. „ .	110	—
310	Női raglán (diagonálszövetből)	300	—
311	Női costume (diagonálszövetből)	420	—
312	Szövet-fiúruha	650	—
314	Kék lenvászon-fiúruha . . .	170	—
315	Ruhaszövet közepes szürkeszínű	720	—
316	„ sötétebb „	720	—
317	„ barnás	720	—
318	„ intenzivebb barna .	720	—
321	Ruhaszövet sima fekete . . .	980	—
322	„ „ sötétkék . .	980	—
	A szövetekből készülő ruhák egységárait lásd a „P. és T. R. T.“ 1921. évi 22. számában.		
324	Gyermekszokni fehér, barna, szürke színben 3. sz. . . .	28	—
325	Gyermekszokni fehér, barna, szürke színben 4. sz. . . .	30	—
326	Gyermekszokni fehér, barna, szürke színben 5. sz. . . .	32	—
327	Gyermekszokni fehér, barna, szürke színben 6. sz. . . .	34	—
328	Gyermekszokni fehér, barna, szürke színben 7. sz. . . .	36	—
329	Gyermekszokni fehér, barna, szürke színben 8. sz. . . .	38	—
330	Gyermekszokni fehér, barna, szürke színben 9. sz. . . .	40	—
331	Gyermekszokni fehér, barna, szürke színben 10. sz. . .	45	—
335	Férfi kötött nyakkendő . . .	77	—
336	Férfi-divatharisnya	70	—
2001	Férfi-chiffoning	230	—
2002	Férfi-oxording	230	—
2004	Színes zefiring	350	—
2005	Zefir	88	—
2006	Mintás zefir	88	—
2007	Sima és csikos flanell . . .	110	—
2008	Fehér plumetis (fehér pettyes batiszt)	110	—
2009	Fehér grenadin	127	—
2010	Hímzett batiszt	143	—
2011	Színes grenadin	176	—
2012	Női vászoning	165	—
2013	Férfi vászonalsónadrág . . .	220	—
2014	Hímzett női ing	260	—
2015	Szegélyes női ing	200	—
2016	Szegélyes női nagy ing . . .	220	—
2017	Férfi hosszú gombos alsónadrág	200	—

Bovancs-szám	Az árú megnevezése	Egységár	
		Kor	fillér
2018	Férfi rövid gombos alsónadrág	170	—
2019	Férfiharisnya	40	—
2020	Zsebkendő	28	—
2021	Molinoing	130	—
2022	„ zefir mellel	170	—
2023	I-a zefiring	250	—
2024	Molino alsónadrág	140	—
2025	„ rövid alsónadrág . . .	120	—
2026	Női flórharisnya fehér, fekete, szürke és barna színben . .	77	—

Később az árudák más anyagokat is fognak árusítani. Az árusított anyagok a „P. és T. R. T." számaiban időközönkint közzé fognak tétetni.

Az árudákban minden posta- és távirdaalkalmazott, illetve oly családtagja vásárolhat, aki személyazonosságát vasúti arcképes igazolvánnyal, esetleg az előttes hivatali főnökség írásbeli igazolványával igazolni képes.

A vidéki árudákban a vásárlás általában csakis készpénzfizetés ellenében történik.

Azoknak a vidéki posta- és távirdaalkalmazottaknak a megrendeléseit, akik a posta- és távirdavezérigazgatóság 3. ügyosztályától részletfizetési engedélyt kaptak, a vidéki fiókárudák közül azok, amelyek igazgatósági székhelyen vannak, szintén foganatosítják.

A *szegedi, miskolczi* és *debreczeni* fiókárudák mellett a *soproni* áruda is részletfizetési kedvezmény mellett adhat ki árúkat.

Erre vonatkozólag az eljárás a következő:

Az olyan posta- és távirdaalkalmazottak részére, akik a folyó évi „P. és T. R. Tára" 32. számában közzétett 8766. számú rendeletben előírt módon ilyen részletfizetési engedélyt kaptak, a hivatali főnökség (postamesterség) az 1448. számú „Bizonylat—ellenbizonylat" című nyomtatványon szabályszerű megrendelést állít ki, azt a hivatalvezető (postamester) aláírásával és a hivatali bélyegzővel ellátja és csatolja a megrendeléshez a részletfizetés engedélyezéséről szóló vezérigazgatósági rendelet hiteles, hivatalos másolatát. Az ilyképen felszerelt megrendeléssel a megrendelő elmegy a fiókáruda székhelyén lévő posta- és távirdaigazgatóságnak abba az ügyosztályába, ahol a személyzet ilyes ügyeit intézik. Itt az ügyosztályvezető a megrendelést felülvizsgálja abból a szempontból, hogy az az alaki követelményeknek megfelel-e; figyelmét azonban elsősorban és főkép arra terjeszti ki, hogy a megrendelni szándékolt anyagok értéke a megrendelő anyagi erejét nem haladja e meg. Igenlő esetben a megrendelést a megrendelő meghallgatása után megfelelően helyesbíteni kell. Ha a megrendelés rendben találtatott, illetve megfelelően helyesbíttetett, azt az ügyosztályvezető érvényesítési záradékkal látja el. A záradékolt megrendelés ellenében a fiókáruda a megrendelt ruházati cikkeket minden további eljárás nélkül a vásárlóknak kiadja.

Az árusítás ideje — egyelőre — hétköznapokon délelőtt 9 órától délután 1 óráig tart.

A kincstári p.-t.-hivatalok a ruházati központnál beszerezhető anyagok jegyzékét hirdetmény alakjában a „P. és T. R. T." jelen számának mellékletekép veszik. Felhívom ezeket a hivatalokat, hogy a hirdetmény(eke)t a személyzet részére könnyen hozzáférhető, feltünő helyen függesszék ki.

Budapest, 1921 április hó 2-án.

Figyelmeztetés a közönséges levélpostai küldemények és a külföldre szóló értéklevelek kezelése tárgyában.

5932.

Ellenőrző tisztviselőim jelentése szerint a hivatalok a portós levélpostai küldeményeket nem kezelik előírás szerint: jelesül a T betüző alkalmazását elmulasztják és a külföldre szólóknál nem jegyzik fel a címzett által fizetendő portó összegét frankértékben („P. és T. R. T." 1907. évf. 39. szám 76.703. sz. rendelet 3. pontja) s a portós levelezést nem az ajánlott anyagot tartalmazó köteghez erősítve továbbítják és kötegeket nem készítenek (P. és T. R. T." 1920. évf. 58. sz. 18.834. sz. rendelet és 1920. évf. 67. sz. 21.921. sz. rendelet).

Tapasztalom azt is, hogy a külföldre és főleg az Amerikába szóló levélpostai küldemények közt igen sok a teljesen, vagy részben bérmentesítlen levelezés, noha a hivatalokat a 1920. évi „P. és T. R. Tára" 10. számában közölt 1711. sz. rendeletben felhívtam, hogy kövessenek el minden lehetőt az irányban, hogy a külföldre szóló levelezést a feladók teljesen bérmentesítsék.

Ellenőrző tisztviselőim jelentéséből arról is értesültem, hogy a hivatalok az indított közönséges levelezést nem dolgozzák ki kellőképen és nem alkal-

mazkodnak a „P. és T. R. T." 1910. évi 55. számában közölt 20.108. sz. rendelethez, mely szerint az egy-egy rendeltetési helyre nagyobb számmal (legalább 5 drb) előforduló levélpostai küldeményeket külön kell kötegelni s úgyszintén azon 4—5 állomás levelezését, amelyeket a mozgó-(kalauz)posta legelőbb érint, külön kell választani s az illető leadóállomás nevét viselő, illetve „Innenső" feliratú kötegjelzővel ellátott kötegbe kell helyezni.

Ma, amikor a forgalom igen csekély, rengeteg a téves irányítás és a közvetlen kötegekben is sok téves irányítás fordul elő.

Végül arról is értesültem, hogy a hivatalok a külföldre szóló értékleveleket, amelyeket a „M. P. H. Lapja" 1919. évf. 70. számában megjelent 22.727. sz. rendelet szerint nyitva kell postára adni, annak jeléül, hogy a tartalmát rendben találták a kiviteli tilalom szempontjából, kézjegyükkel nem látják el.

Nyomatékosan felhívom a hivatalokat, hogy az említett rendelkezéseket tartsák be s a hivatalvezetők kövessenek el mindent, hogy a kezelés végre már rendes és kifogástalan legyen s a külföldre szóló levelezés lehetőleg bérmentesíttessék.

Az ellenőrzéssel megbízott tisztviselők szigorú kötelességévé teszem, hogy a hivatalvizsgálatok és mozgó-kalauzpostai szemleutak alkalmával a vizsgálatot ezekre is terjesszék ki. Az igazgatóságokat pedig felhívom, hogy a szabályellenességek előfordulása esetén az illetők ellen teljes szigorral járjanak el.

Budapest, 1921 április hó 9-én.

Változás Lengyelország és Lettország nemzetközi levélpostai díjszabásában.

4078.

Értesítem a hivatalokat, hogy a Lengyelországban és Lettországban feladott Magyarországba szóló levélpostai küldemények díja újabban a következőképen lett megállapítva:

1. *Lengyelország.*

a) Levél 20 g-ig	10	Mark
további 20 g-kint	6	„
b) Levelezőlap	4	„
c) Nyomtatvány 50 g-kint	2	„
d) Árúminta 50 g-kint	2	„
de legalább	4	„
e) Üzleti papir 50 g-kint	2	„
de legalább	10	„
f) Ajánlási díj	10	„
g) Térti vevény díja	10	„
h) Tudakozvány díja	10	„

2. *Lettország.*

a) Levél 20 g-ig	500	kopek
további 20 g-ig	250	„
b) Levelezőlap	300	„
válaszos levelezőlap	600	„
c) Nyomtatvány 50 g-kint	100	„
d) Üzleti papir 50 g-kint	100	„
de legalább	500	„
e) Árúminta 50 g-kint	100	„
de legalább	200	„
f) Ajánlási díj	500	„
g) Térti vevény díja	500	„
h) Tudakozvány díja	1000	„
i) Visszavétel vagy címváltoztatási díj	1000	„

Elégtelen bérmentesítés esetén a Lengyelországból érkező küldeményeknél minden hiányzó 1 Mark után 50 fillért, a Lettországból érkezőknél pedig minden hiányzó 1 kopek után 4 fillér portót kell kivetni, ez utóbbinál azonban a végösszeget 10-el osztható számra felfelé ki kell kerekíteni.

A portó kivetésével a kicserélőhivatalokat bízom meg azzal a figyelmeztetéssel azonban, hogy Lengyelországra a „Posta és Távirda Rendeletek Tára" 1921. évi 23. számában közzétett 4427. számú rendelet utolsó bekezdésében említett 3 koronás legkisebb díj nem vonatkozik.

A hivatalok jelen rendeletemet Lettországot illetően a „Posta és Távirda Rendeletek Tára" 1920. évi 74. számában megjelent 23.230. számú rendeletnél jegyezzék elő.

Budapest, 1921 április hó 14-én.

A kiviteli illeték alá eső árúk jegyzékének kiegészítése.

10.394.

A „P. és T. R. T." 1920. évi 60. számában közölt 57.708., valamint a „P. és T. R. T." 1921. évi 8. számában közölt 2977. számú rendeletek kiegészítésekép közlöm, hogy a m. kir. pénzügyminister G./39.356. számú rendelete alapján a kiviteli illeték alá eső árúk jegyzékét a következőkép kell kiegészíteni:

47. t.-sz.-ból len- és kendermag, továbbá más számla alá nem tartozó olajos magvak q-ként a teljsúly után 200 K. 102/4. t.-sz.-ból növényi zsíros olajok kg-ként 2 K.

Ez a rendelkezés folyó évi április hó 5-én lépett életbe.

Jelen rendeletemet a kir. hivatalok a fentidézett rendeleteknél jegyezzék elő s az előbbiben közölt jegyzéket megfelelően egészítsék ki.

Budapest, 1921 április hó 15-én.

Pályázati hirdetmény megüresedett hivatalvezetői állásra.

8934.

A budafoki posta- és távirdahivatalnál a hivatalvezetői állás megüresedett.

Ezen állásra, a szabályszerű átköltözködési illetményekre való igényjogosultsággal, jelentkezhetnek minden posta- és távirdaigazgatósági kerületből posta- és távirdafőfelügyelők, felügyelők, továbbá olyan főtisztek, akiknek legalább 15 évi szolgálatuk van.

Egyenlő minősültség esetén a hivatalvezetői állásra elsőbbséggel bírnak a megfelelő rangban lévő menekült tisztviselők, akik a háború alatt tábori postánál mint hivatalvezetők, a tartaléktávirdánál pedig mint osztagvezetők működtek, vagy tényleges katonai szolgálatot teljesítettek.

Jelentkezni lehet ezen közlemény megjelenésétől számítandó két héten belül a székesfővárosi postaigazgatóságnál.

A társigazgatóságok az írásbeli jelentkezéseket illetékes tárgyalás végett a betöltés iránti javaslattételre hivatott székesfővárosi postaigazgatósághoz küldjék.

Miheztartás végett közlöm, hogy a budafoki posta- és távirdahivatalnál a hivatalvezető részére természetbeni lakás nincsen.

Budapest, 1921 április hó 16-án.

Pályázati hirdetmény hivatalvezetői állásra.

9679.

A sátoraljaújhelyi posta- és távirdahivatalnál megüresedett hivatalvezetői állásra az 1920. évi „Posta és Táv. Rendeletek Tára" 58. számában közzétett pályázati hirdetményben közölt feltételek mellett ismételten pályázatot hirdetek.

Jelentkezni lehet ezen hirdetmény megjelenésétől számitandó 14 napon belül a miskolczi m. kir. posta- és távirdaigazgatóságnál.

Budapest, 1921 április hó 16-án.

SZEMÉLYZETIEK.

8855.

A kereskedelemügyi m. kir. minister *Horváth Elek* győri posta- és távirda segédellenőrt, az úgynevezett tanácsköztársaság idejében tanusított magatartása miatt, a felfüggesztés tartama alatt visszatartott illetményeinek és az 1920/1921. évi kiegészítő üzemi jutalékának elvesztése mellett, a fokozatos előléptetésből, amikor arra sorra kerülne, egy (1) évre való kizárásra ítélte.

Budapest, 1921 április hó 15-én.

8864.

A kereskedelemügyi m. kir. minister *Cser János* nagymajláti postamestert, az úgynevezett tanácsköztársaság alatt tanusított magatartása miatt, közigazgatásilag megdorgálta.

Budapest, 1921 április hó 14-én.

MEGHÍVÓ

a Magyar Királyi Postamesterek és Kiadók Segélyző- és Nyugdíjegyesületének Budapesten **1921. évi május hó 8-án, vasárnap d. e. 9 órakor a Postatisztviselők Országos Kaszinójában (VII., Rákóczi-út 30. félemelet) megtartandó**

rendkívüli közgyűlésére.

NAPIREND:

1. Egyesülés a M. Kir. Postamesterek és Kiadók Országos Egyesületével.
2. Az új alapszabálytervezet tárgyalása és elfogadása.

Budapesten, 1921 április hó 14-én.

Tarlós György s. k. elnök. — *Dániel István* s. k. titkár.

MEGHÍVÓ

a M. Kir. Postamesterek és Kiadók Országos Egyesületének Budapesten 1921. évi május hó 8-án, vasárnap délelőtt 9 órakor a Postatisztviselők Országos Kaszinója helyiségében (VII., Rákóczi-út 30. félemelet) megtartandó

rendkívüli közgyűlésére.

TÁRGYSOROZAT:

1. Egyesülés a M. Kir. Postamesterek és Kiadók Segélyző- és Nyugdíjegyesületével.
2. Az új alapszabálytervezet tárgyalása és elfogadása.

Budapest, 1021 április hó 21-én.

Az elnökség.

Hornyánszky V., Budapest.

Hiszek egy istenben, hiszek egy hazában,
Hiszek egy isteni őrök igazságban,
Hiszek Magyarország feltámadásában! — Ámen.

MAGYAR KIRÁLYI

POSTA ÉS TÁVIRDA RENDELETEK TÁRA.

KIADJA A KERESKEDELEMÜGYI MAGYAR KIR. MINISTER.

Budapest. *30. szám.* *1921 április 26.*

TARTALOM:

A m. kir. ministeriumnak 1921. évi 2700/M. E. számú rendelete a közszolgálatban álló tisztviselők és egyéb alkalmazottak (nyugdíjasok, özvegyek és szülőtlen árvák) részére az 1921. évi 1000/P. M. számú pénzügyministeri körrendelettel engedélyezett kedvezményes árú ruhaszövet kiválthatása céljából előlegnek engedélyezése tárgyában.

A. kir. postatakarékpénztár 1921. évi március havi forgalma.

A postautalványokra vonatkozó tudakozványokon a felvevő postahivatal utalványjelző számának feltüntetése.

A m. kir. ministeriumnak 1921. évi 2700/M. E. számú rendelete a közszolgálatban álló tisztviselők és egyéb alkalmazottak (nyugdíjasok, özvegyek és szülőtlen árvák) részére az 1921. évi 1000/P. M. számú pénzügyministeri körrendelettel engedélyezett kedvezményes árú ruhaszövet kiválthatása céljából előlegnek engedélyezése tárgyában.

11.156.

A közszolgálatban álló tisztviselőknek és egyéb alkalmazottaknak (nyugdíjasoknak, özvegyeknek és szülőtlen árváknak) kedvezményes árú ruhaszövettel való ellátása tárgyában kiadott 1921. évi 1000/P. M. számú pénzügyministeri körrendelet (megjelent a Budapesti Közlöny 1921. évi 43. számában) 6. pontja szerint egy rend ruhára való ruhaszövetnek a kedvezményes ára 1000 K, amely összeg a ruhaszövetnek kiváltása alkalmával készpénzben fizetendő le.

Oly célból, hogy a kedvezményes árú ruhaszövetnek kiváltása megkönnyíttessék, az arra igényjogosultak részére az alábbi feltételek és módozatok mellett legfeljebb 1000 K előleg engedélyezhető.

1. A ruhaszövet kiváltására kizárólag az olyan közszolgálatban álló tisztviselők és egyéb alkalmazottak (nyugdíjasok, özvegyek és szülőtlen árvák) részére lehet előleget engedélyezni, akik az 1921. évi 1000/P. M. számú körrendelet 1. pontja értelmében a kedvezményes árú ruhaszövetre igényjogosultak és akik — amennyiben tényleges szolgálatban állanak — az 1918. évi 6700/M. E. számú (megjelent a Budapesti Közlöny 1918. évi 299. számában), az 1919. évi 3988/M. E. számú (megjelent a Budapesti Közlöny 1919. évi 88. számában), illetőleg az 1920. évi 7041/M. E. számú (megjelent a Budapesti Közlöny 1920. évi 195. számában) rendeletek alapján — amennyiben pedig nyugdíjasokról, özvegyekről vagy szülőtlen árvákról van szó — az 1920. évi 8900/M. E. sz. rendelet (megjelent a Budapesti Közlöny 1920. évi 241. számában) alapján havi drágasági segélyt kapnak. Az ilyen tisztviselők és egyéb alkalmazottak (nyugdíjasok, özvegyek és szülőtlen árvák) közül is csak azok részére lehet előleget engedélyezni, akik részére az 1921. évi 1000/P. M. számú körrendelet 13. és 14. pontjai értelmében a számfejtőhivatal a ruhautalványt tényleg már kiadta.

2. A fenti 1. pontban említett feltételek fennforgása esetén sem lehet előleget engedélyezni az olyan tényleges szolgálatban álló tisztviselő vagy egyéb alkalmazott részére, akiről a jelen rendelet alapján engedélyezhető előleg utalványozásának időpontjában már biztosan lehet tudni, hogy nem fog addig alkalmazásban maradni, ameddig az előleget vissza kell fizetni. Ez a rendelkezés nem vonatkozik az olyan tisztviselőkre és egyéb alkalmazottakra, akik a tényleges szolgálat kötelékéből nyugdíjazás folytán válnak ki, akik részére tehát az előleget a fenti 1. pontban említett feltételek fennforgása esetén ki lehet adni.

3. A jelen rendelet alapján előleg akkor is engedélyezhető, ha az érdekelt tisztviselőnek vagy egyéb alkalmazottnak (nyugdíjasnak, özvegynek vagy szülőtlen árvának) illetményeit (ellátási díjait) fizetési előlegből származó térítmény, illetőleg bírói vagy az 1918: XXII. törvénycikk alapján a Pénzintézeti Központ által folyósított kölcsönből származó letiltás terheli.

4. A ruhaszövet kiváltására engedélyezhető előlegnek az összege nem lehet több, mint annak az összegnek az ötszöröse, amelynek felvételére, a fenti

1. pontban idézett rendeletek alapján utalványozott havi drágasági segély címén, az illető tisztviselőnek vagy egyéb alkalmazottnak (nyugdíjasnak, özvegynek vagy szülőtlen árvának) igénye van abban a hónapban, amelyben az alábbi 5. pont szerinti bejelentést megteszi.

Az előlegnek az összege 1000 koronát semmiesetre sem haladhat meg.

5. A ruhaszövet kiváltására adható előleg a mellékelt minta szerint készítendő bélyegmentes írásbeli bejelentés alapján engedélyeztetik.

Az előleg engedélyezésére irányuló írásbeli bejelentést annál a számfejtőhivatalnál kell benyujtani, amely az illetőnek állandó illetményeit (ellátási díjait) számfejti, illetőleg amely az illető részére a ruhautalványt kiadta.

6. A számfejtőhivatal elsősorban az Ellátási Jegyek számlakönyve alapján megállapítja, hogy bejelentő részére a ruhautalványt az 1921. évi 1000/P. M. számú körrendelet 13. pontja értelmében tényleg kiadta-e és úgy ezt a körülményt, valamint azt, hogy részére a jelen rendelet 4. pontja alapján milyen összegű előleg engedélyezhető, a bejelentésre vezetett következő záradékkal igazolja: „Bejelentő részére az Ellátási Jegyek számlakönyvének tanusága szerint a ..... sorszámú ruhautalvány kiadatott és részére, figyelemmel arra, hogy havi ..... K drágasági segélyben részesül, az 1921. évi 2700/M. E. számú rendelet 4. pontja alapján ..... K előleg engedélyezhető."

A számfejtőhivatal a fentiek szerint záradékolt bejelentéseket ahhoz az utalványozási joggal felruházott hatósághoz (hivatalhoz) juttatja, amely az érdekeltnek állandó illetményeit (ellátási díjait) utalványozza.

A számfejtőhivatal az olyan bejelentést is köteles — észrevétel kíséretében — az utalványozási joggal felruházott hatósághoz (hivatalhoz) felterjeszteni, amelynek benyujtója a számfejtőhivatal véleménye szerint a jelen rendelet értelmében előlegben nem részesíthető.

7. Az utalványozási joggal felruházott hatóság (hivatal) a számfejtőhivatalok részéről hozzá juttatott fentiek szerint záradékolt bejelentések alapján az előleget engedélyezi és kiutalványozza.

Abban az utalványozási joggal felruházott hatóság kisebb összegű előleget engedélyez, mint amilyen a bejelentő kér, erről — a kisebb összegben történt engedélyezés okának megjelölése mellett — a bejelentőt írásban értesíti. Más esetekben az értesítés mellőzhető.

8. A számfejtőhivatalok és az utalványozási joggal felruházott hatóságok (hivatalok) kötelesek a szóban levő előleg engedélyezése iránt benyujtott bejelentéseket soronkívül olyképen elintézni, hogy az érdekeltek az előleget bejelentésük benyujtásától számított 14 nap alatt megkaphassák.

9. Az engedélyezett előleget szabályszerűen kiállított bélyegtelen nyugta ellenében kell kifizetni.

10. A jelen rendelet alapján engedélyezett előleg megállapítása ellen esetleg beadott fellebbezések felett, valamint a hatóságok (hivatalok) által a szóban levő előleggel kapcsolatban netán hivatalból tett előterjesztésekben foglalt kérdések felett — minden más eljárás kizárásával — utolsó fokon a minister (legfőbb állami számvevőszék elnöke) határoz.

11. A jelen rendelet alapján kiutalványozott, de még fel nem vett előleget, hasonlóan a m. kir. ministeriumnak 1915. évi 3506/M. E. számú rendeletében (megjelent a Pénzügyi Közlöny 1915. évi folyamának 32. számában) foglaltakhoz, végrehajtási úton lefoglalni nem lehet.

12. A jelen rendelet alapján utalványozott előleget az utalványrendelet keltétől számított két hónap eltelte után már nem szabad kifizetni s ennélfogva ennek a határidőnek a lejárta után az előleg utalványozására vonatkozó rendeletet az utalványozó hatósághoz (hivatalhoz) vissza kell terjeszteni.

13. A jelen rendelet alapján engedélyezett előleget az annak felvételét követő hó 1-től számítandó öt egyenlő és egymásután következő havi részletben kell visszafizetni. Ebből a célból a jelen rendelet 1. pontjában említett rendeletek alapján utalványozott havi drágasági segélynek megfelelő részét havonként vissza kell tartani és a felvett előleg megtérítéseképen kell elszámolni.

14. Ha a tisztviselőnek vagy egyéb alkalmazottnak (nyugdíjasnak, özvegynek vagy szülőtlen árvának) havi drágasági segélye a jelen rendelet alapján utalványozott előlegnek a felvétele után, de még az előlegnek teljes visszafizetése előtt bármely okból ideiglenesen beszüntettetik, az előleg még törlesztetlen részleteinek levonása mindaddig szünetel, amíg az illető ismét élvezetébe lép a havi drágasági segélynek.

Ha azonban a tisztviselőnek vagy egyéb alkalmazottnak (nyugdíjasnak, özvegynek vagy szülőtlen árvának) összes illetményei (ellátási díjai), tehát havi drágasági segélye is a jelen rendelet alapján utalványozott előlegnek a felvétele után, de még az előlegnek teljes visszafizetése előtt végleg beszüntettetnek, ebben az esetben a még törlesztetlen összeget egy összegben azonnal vissza kell fizetni. Ez alól kivételnek csak abban az esetben van helye, ha az illető elhal, amely esetben az előlegnek még törlesztetlen részet törlésbe kell hozni.

Minta az 1921. évi 2700/M. E. számú rendelethez.

Ruhaszövet kiváltására szükséges előleg engedélyezése iránti bejelentés.

Az 1921. évi 1000. P. M. számú pénzügyministeri körrendelet alapján általam igényelhető kedvezményes árú ruhaszövet kiválthatása céljából tisztelettel kérem részemre az 1921. évi 2700/M. E. számú rendelet alapján ..... K előleget engedélyezni.

Havi drágasági segélyemnek egy hónapra eső összege ..... K.

Ruhautalványom száma .....

..... 1921. évi ..... hó ..... n.

.....

Bejelentő részére az Ellátási Jegyek számlakönyvének tanusága szerint a ..... sorszámú ruhautalvány kiadatott és részére figyelemmel arra, hogy havi ..... K drágasági segélyben részesül, az 1921. évi 2.700/M. E. számú rendelet 4. pontja alapján ..... K előleg engedélyezhető.[1]

..... 1921. évi ..... hó ..... n.

.....

(a számfejtőhivatal főnöke.

[1] A záradékot is a bejelentő köteles a bejelentésre rávezetni.

Ha pedig a tisztviselőnek vagy egyéb alkalmazottnak (nyugdíjasnak, özvegynek vagy szülőtlen árvának) havi drágasági segélye a jelen rendelet alapján utalványozott előlegnek a felvétele után, de még az előlegnek teljes visszafizetése előtt bármely okokból csökken, ez esetben az előlegnek törlesztetlen részleteit a csökkentett összegű havi drágasági segélyből kell visszatartani. Ha ennek egy-egy havi összege nem elég arra, hogy a felvett előleg öt havi törlesztési időtartamból még hátralevő idő alatt letörlesztessék, ebben az esetben a törlesztést az említett öt hónapon túl is még annyi hónapon át kell eszközölni, ahány szükséges ahhoz, hogy az előlegnek még törlesztetlen része is letörlesztessék.

15. Az olyan tisztviselő vagy egyéb alkalmazott részére, aki a jelen rendelet alapján előleget vett igénybe, mindaddig nem szabad fizetési előleget engedélyezni, amíg a jelen rendelet alapján részére engedélyezett előleg teljesen le nincs törlesztve.

16. A jelen rendelet alapján engedélyezett előleg a fentiekben nem szabályozott kérdések tekintetében egy tekintet alá esik a fizetési előleggel.

Budapest, 1921 április hó 16-án.

Gróf Bethlen István s. k.,
m. kir. miniszterelnök.

Erről a m. kir. posta utalványozási joggal felruházott hatóságait azzal a hozzáadással értesítem, hogy az előleg csak akkor utalványozható ki, ha az érdekeltek a ruhautalványt már megkapták.

Tájékozásul közlöm egyúttal, hogy a kedvezményes árú ruhaszöveteket a postai alkalmazottak részére úgy a fővárosban, mint a vidéken a postai szervek fogják kiosztani. Hogy ez a kiosztás mikor veszi kezdetét és milyen módozatok mellett történik, erre nézve külön rendeletben intézkedem.

Budapest, 1921 április hó 22-én.

A m. kir. postatakarékpénztár 1921. évi március havi forgalma.

10.649.

A takaréküzletben a betétek összege 28,457.799 korona 47 fillérrel haladta túl a visszafizetések összegét. *A betétek állománya ezzel 1921 március hó végén 1.186,519.147 korona 85 fillért tett ki. A betevők száma* e hóban 1810-el gyarapodott s összes számuk e hó végén 1,241.931.

A csekk- és clearingüzletben a betétek összegét 363,949.234 korona 54 fillérrel multa felül a visszafizetések összege. *A csekkbetétek állománya ezzel 1921 március hó végén 2.593,873.245 korona 92 fillért tett ki.* A csekkszámlatulajdonosok száma e hóban 130-al növekedett *s a fennálló csekkszámlák száma e hó végén 37.113.*

A m. kir. postatakarékpénztár havi összforgalma két üzletágban 667.490 tétel s 10,002.155,843 korona 95 fillér, *összes betéteinek állománya pedig a hó végén 3.780,392.393 korona 77 fillér.*

Az értékpapirüzletben 1921 március hó végéig kiállíttatott 271.356 járadékkönyvecske, melyekre összesen 225,884.754 korona névértékű értékpapir van az intézetnél elhelyezve. A felek részére vásároltatott és elküldetett e hó végéig 766,287.181 korona névértékű különböző értékpapir. — *Az intézet értékpapirállománya állampapirokban és záloglevelekben 1921. évi március hó 31-én* 972,153.680 korona névértéket tett ki.

Budapest, 1921 április hó 18-án.

A postautalványokra vonatkozó tudakozványokon a felvevő postahivatal utalványjelző számának feltüntetése.

5470.

Az 1907. évi „P. és T. R. T." 11. számában közzétett 8927. számú rendelet szerint a postautalványokra vonatkozó tudakozványok „feladás helye" rovatában a postautalványt felvevő postahivatal neve mellett ennek utalványszámjelző számát is mindig fel kell tüntetni.

Az utalványjelzőszám feltüntetésére, ha a tudakozványt maga a postautalványt felvevő postahivatal állítja ki, az e célra szolgáló betüző lenyomata alkalmazandó, ha azonban a felszólalás nem a postautalványt felvevő, hanem más postahivatalnál történik, az utalványjelző számot a jegyzékből kell megállapítani és a tudakozványra kézírással feljegyezni.

Az utalványszámjelző számok alkalmazásánál a postahivatalok legyenek figyelemmel arra, vajjon a tudakozvány 1920. évi november hó 1-je előtt, vagy azután feladott postautalványra vonatkozik-e? Ugyanis az 1920. évi november hó 1-je előtt feladott utalványra vonatkozó tudakozványon a postautalványt felvevő postahivatal a régi, az 1920. évi november hó 1-je után feladott postautalványra vonatkozó tudakozványon ellenben az 1920. évi „P. és T. R. T." 82. számában közzétett 29.724. számú rendelettel megállapított új utalványjelző számot kell feltüntetni.

A m. kir. postahivatalok régi utalványjelző számairól kiadott jegyzéket tehát továbbra is meg kell őrizni.

Mindaddig, amíg az utalványjelző számokat tartalmazó jegyzékkel az összes postahivatalok el nem láttatnak, a tudakozványt kiállító azok a postahivatalok, amelyek a felvevő postahivatal utalványjelző számát jegyzék hiányában megállapítani nem tudják, a nem nálunk feladott postautalványokra vonatkozó tudakozvány „feladás helye" rovatában a felvevő postahivatal utalványjelző számát nem tüntetik ki, hanem a tudakozványt mindig a felvevő postahivatalhoz irányítják, amely a felvételi és továbbítási adatok feltüntetése, illetőleg felülvizsgálása alkalmával a saját utalványjelző számát is pótlólag alkalmazza s ennek megtörténte után a tudakozványt szabályszerűen továbbítja.

Budapest, 1920 április hó 18-án.

Hornyánszky V., Budapest

Hiszek egy Istenben, hiszek egy hazában,
Hiszek egy isteni örök igazságban,
Hiszek Magyarország feltámadásában! — Ámen.

MAGYAR KIRÁLYI

POSTA ÉS TÁVIRDA RENDELETEK TÁRA.

KIADJA A KERESKEDELEMÜGYI MAGYAR KIR. MINISTER.

Budapest — *31. szám.* — *1921 április 27.*

TARTALOM:

A postautalványok és szállítólevelek szelvényén, valamint a postatakarékpénztári befizetési lapokon közlemény alkalmazásának és az értéklevelekben kísérőirat elhelyezésének engedélyezése.

Statisztikai adatgyűjtés a belföldi és az osztrák hírlapokról.

Értéknyilvánítás korlátozásának enyhítése az Ausztrián át szállított csomagoknál.

Árúbeviteli korlátozás enyhítése Németországba.

A zsákok nyilvántartása tárgyában.

Belgium, Csehország, Dánia, Délnyugat-Afrika védnökség, Finnország, Görögország, Kilikia (Cilicie) Lettország), Mesopotamia, Német Kelet-Afrika belga megszállás alatti része, Olaszország, Palesztina, Sziria és Tanganyika terület (Afrika) távirda-díjszabása szerint díjazandó helyek jegyzéke, illetve pótjegyzéke.

Figyelmeztetés a kézbesíthetetlen hírlapok és nyomtatványküldemények lelkiismeretes kezelésére.

A m. kir. ministeriumnak 1921. évi 2191. M. E. számú rendelete a mágyar közszolgálatban állott menekült tisztviselők és egyéb alkalmazottak elhelyezéséről.

A postautalványok és szállítólevelek szelvényén, valamint a postatakarékpénztári befizetési lapokon közlemény alkalmazásának és az értéklevelekben kísérőirat elhelyezésének engedélyezése.

11.041.

A f. é. „P. és T. R. T." 27. számában közzétett 8075. számú rendelet kapcsán értesítem a postahivatalokat, hogy:

1. a postautalványok szelvényére és a m. kir. postatakarékpénztár csekk-befizetési lapjaira az utalványozott összeg rendeltetését célzó rövid feljegyzés, valamint a csomagok (kézi, betét, közönséges) szállítóleveleinek szelvényére is a csomagküldemény rendeltetését célzó rövid írásbeli közlemény meg van engedve;

2. az értéklevelekben kizárólag az értékküldemény célját feltüntető kísérőirat, amely azonban a boriték nagyságánál nagyobb nem lehet, mellékelhető.

Az 1. pontban foglaltak szerint tehát a hírlapok és folyóiratok kiadóhivatalához előfizetési díj címén küldött összeg rendeltetésének pl. „Előfizetési díj egy évre ... egy hónapra, stb.", avagy az amerikai eredetű pénzküldeményeknél az átutaló amerikai pénzintézet, illetve bankár nevének a megjelölése is, pl. „C. B. Richard & Co. New-York", meg van engedve, stb.

A hivatalok jegyezzék ezt elő az idézett rendeletemnél.

Budapest, 1921 április hó 23-án.

Statisztikai adatgyűjtés a belföldi és az osztrák hírlapokról.

11.038.

A belföldi és az osztrák hírlapstatisztikai adatgyűjtés tárgyában a „Posta és Távirda Sz. Gyűjtemény" III. részében 1020. folyószám alatt közzétett 84.000/895. számú és a „P. és T. R. Tára" 1902. évfolyamának 3. számában megjelent 61.630/901. számú rendelet értelmében a postahivatalok a náluk feladott, a kicserélőhivatalok pedig valamely osztrák hivataltól közvetlen levél- vagy hírlapzárlatban kapott hírlapokról és folyóiratokról, valamint a hírlapjegygyel bérmentesített mutatványszámokról és árjegyzékekről a statisztikai adatokat olykép vegyék fel, hogy a mutatványszámok és árjegyzékek darabszámát a kimutatás végén egy összegben tüntessék fel.

Az ehhez szükséges nyomtatványt a hivatalok a posta- és távirdavezérigazgatóság 4. ügyosztályától közvetlenül kapják meg. A posta- és távirdahivatalok úgy a belföldi, valamint az osztrák hírlapok statisztikai adatgyűjtését eszközöljék ezúttal 1921 május hó valamely napján a fentidézett 84.000/895. számú rendelet 7. és 12. pontjainak megfelelően, a megküldött nyomtatvány minden egyes rovatát pontosan töltsék ki és a kész statisztika egyik tisztázott példányát a küldendő nyomtatványokhoz csatolt boriték felhasználásával legkésőbb 1921 június hó 5-ig a m. kir. posta- és távirdavezérigazgatóság 4-ik ügyosztályához terjesszék fel.

Egyúttal felhívom a kerületi igazgatóságokat, hogy a hírlapoknál előforduló bárminemű változásokról — úgy mint eddig — negyedévenként tegyenek ide jelentést.

Budapest, 1921 április hó 20-án.

Értéknyilvánítás korlátozásának enyhítése az Ausztrián át szállított csomagoknál.

10.229.

A „P. és T. R. T." 1920. évi 9. számában megjelent 25.318. számú rendelet kapcsán közlöm, hogy az Ausztrián át szállított értéknyilvánítással feladott nemzetközi csomagokra vonatkozóan az eddigi 500 frank értékhatár 600 frankra emeltetett fel.

A hivatalok ezen rendeletemhez képest az 500 frankos értékhatárt helyesbítsék 600-ra a következő helyeken:

A „P. és T. R. T." 9. számában megjelent fentidézett rendelet első bekezdés utolsó sorában.

A „P. és T. R. T." 1920. évi 98. számában megjelent ad 92.280. számú rendelet 4-ik bekezdés 3. és 8. sorában.

A „P. és T. R. T." 1921. évi 17. számában megjelent 1818. számú rendelet 1. pontja 5. sorában, a 2. pont 3. sorában és a 4. pont 2. sorában. Végül a „P. és T. R. T." 1920. évi 78. számában közölt ad 28.395. számú rendeletnél a 427. oldalon a jegyzet rovatot módosítsák ekképen: „Az Ausztriában levő átviteli korlátozás miatt a fenti viszonylatokban 600 franknál nagyobb érték egyelőre nem nyilvánítható.

Budapest, 1921 április hó 19-én.

Árúbeviteli korlátozás enyhítése Németországba.

5647.

A Németországba való árúbevitel-tilalom enyhítése tárgyában a „M. P. H. Lapja" 1919. évi 76. számában megjelent ad 22.461. sz. rendelet kapcsán közlöm, hogy Németországba zsír, péksütemények, tészták, hús- és hentesárúk, valamint szalonna az eddigi 1 kilogrammos súlyhatár helyett ezentúl 5 kilogrammig beviteli engedély nélkül szállíthatók.

A hivatalok jelen rendeletemet a fentemlített rendeletnél jegyezzék elő.

Budapest, 1921 április hó 19-én.

A zsákok nyilvántartása tárgyában.

8624.

A „P. és T. R. T." mult évi 45. számában közzétett 12.170. rendelettel figyelmeztettem a postahivatalokat, hogy a zsákok készletében mutatkozó nagy hiányra való tekintettel azok kezelésére fordítsanak kellő gondot, azokat kíméletesen kezeljék s csakis rendeltetésüknek megfelelően használják.

Ezen rendelet kiadása óta a zsákkészletben mutatkozó hiány még nagyobb lett, minélfogva a kincstár tetemesen károsodik, mert a papirzsákok ára ma 30, a pénzeszsákoké pedig 80—120 korona közt váltakozik. Ennek a károsodásnak meggátlása végett jelen rendelet kézhezvételétől kezdődőleg a zsákok szoros nyilvántartását rendelem el a következő módozatok mellett:

I. Nem kincstári hivatalok.

1. A zsákok nyilvántartása az egyesített egyenlegben történik és pedig akkép, hogy az egyesített egyenlegben úgy az érkezési, mind az indítási oldalon a jelenlegi függélyes rovatok elé még egy-egy függélyes rovatot kell nyitni és mindkét részen „Zsákok" felirattal kell ellátni. A zsákok nyilvántartása ezekben a rovatokban sommásan történik. A nyilvántartásban a zsákok tört alakban tüntetendők ki. A számlálóban a papirnál jobb anyagból készült, tehát a kender-, pamut-, jutazsákok, a nevezőben tisztán a papirzsákok szerepelnek. Ha valamely fajtából nincs zsák, úgy a számlálóba vagy a nevezőbe a megfelelő helyre 0 irandó.

Így pl. 1/1: egy juta- és egy papirzsákot; 0/1: semmi jutazsákot és egy papirzsákot; 1/0: egy jutazsákot és semmi papirzsákot jelent.

2. Az egyes posták érkezésekor és indításakor tehát az érkezett és indított mindenféle fajtájú zsákokat a rovatlap alapján mindenkor számba kell venni és az egyesített egyenleg említett hasábjába a jelzett módon be kell jegyezni. Ez alkalommal nemcsak az üresen küldött zsákok, hanem az anyaggal telten, zárlatként továbbított, illetve érkezett zsákok is mindenkor számbaveendők s az egyenlegben kitüntetett mennyiség közé felveendők. Így, ha pl. valamely hivatal postazsákban indítja a zárlatot s azonkívül 1 juta- és 1 papirzsákot üresen visszaküld, az egyesített egyenlegbe: 2/1 jelzést alkalmaz.

A bejegyzés az érkezett, illetve indított rovatlapok alapján történik, melynek III. rovatába az üresen visszaküldött zsákok szintén az itt említett törtalakú feljegyzéssel iratnak be s a bejegyzés szembetünővé tétele végett bekarikáztatnak: (2/1)

Ettől függetlenül az indított zárlatnál felhasznált pénzeszacskó neve és száma a rovatlap VI részében s az egyesített egyenlegben továbbra is kiirandó.

Az egyesitett egyenleg céljaira a készlet elfogytával megfelelő új nyomtatvány kiadása iránt annak idején intézkedni fogok.

3. Az egyesített egyenlegben a zsákok egyenlegezésére kiváló gondot kell fordítani s az egyenleg lezárásakor mutatkozó maradványokat pontosan meg kell állapítani. Meg is kell győződni arról, hogy a maradványként kitüntetett mennyiség darabszáma és minősége (kender-, juta- vagy papirzsák) egyezik-e a tényleges készlettel. Különösen ügyelni kell, hogy a számlálóba irandó mennyiségek a bejegyzéskor tévedésből ne irassanak a nevezőbe és megfordítva, mert különben a nyilvántartás nem lesz pontos. A számlálóban és nevezőben szereplő zsákok az egyenlegben természetesen külön-külön összegezendők.

Az egyik egyenleg lezárásakor mutatkozó zsákmaradványt át kell vinni a következő egyenleg baloldalára. Ha tehát a hivatalnál valamely egyenleg lezárása után vannak zsákok, azoknak az egyenleg maradványában mind pontosan szerepelni kell.

Jelen rendelet kézhezvételekor a hivatalnál levő összes zsákokat számba kell venni s az egyenleg érkezési oldalán „kezdő-zsákmaradvány“ címén be kell állítani.

4. Az egyesített egyenleg vezetése alól felmentett nem kincstári hivatalok egyenleget ezután sem vezetnek s ezek a zsákokat a rovatlapok III. részében tartják nyilván. Ezek csekély zsákforgalma a rovatlapok egybevetése alapján is ellenőrizhető.

5. Minden hivatal maradványként csak annyi zsákot tarthat vissza, amennyire feltétlenül szüksége van. A szükséges mennyiség akkép állapítandó meg, hogy a hivatal összegezi egyenlegében az előző hónapban zsákok felhasználásával készített zárlatok darabszámát, ezt az eredményt elosztja az illető hó napjainak a számával s a nyert számot megszorozza kettővel. Az ekkép nyert szám adja a zsákok megengedett legnagyobb maradványát, melyben a hivatal zsáktartalékja is benne foglaltatik.

Ha valamely hivatalnak ennél nagyobb maradványa van, a felesleget a rovatlap III. részébe való beírása mellett azonnal el kell küldenie Budapest felé, illetve oly irányban, mely valamely mozgó-(kalauz)-postához vezet s amely irányban a zsákokra leginkább szükség van. Ugyanígy kell elküldeni a használhatlan (lyukas, elnyűtt stb.) zsákokat is, melyek Budapesten kerülnek selejtezés alá.

Az indított, üres zsákokat sem címezni, sem csomagolni nem szabad. Gyűrűs zsákot, amelyből kevés készlet van, semmi esetre sem szabad maradványban tartani, hanem azt esetleg üresen is Budapest felé kell továbbítani, hogy azok a mozgó-(kalauz-)posták használatába juthassanak.

6. Ha a hivatalnak, valamely okból (pl. mert használhatatlan zsákot rovatolt el, más hivatalnak kisegítésül adott zsák, stb.) pótlásul zsákra van szüksége, attól a hivataltól köteles zsákot kérni, melytől a Budapestről jövő anyag hozzá beérkezik. Ez a hivatal majd rovatol neki üres zsákot.

7. Ha az érkezett rovatlapba a zsákok nincsenek a fennjelzett módon bejegyezve, vagy a bejegyzett darabszám a tényleges darabszámmal nem egyezik, az átvevő hivatal a bejegyzést helyesbíti, illetve pótolja s egyúttal visszajelentést küld az indítóhivatalhoz.

8. Ha a hivatal készletéhez tartozó valamely zsák a hivatalnál elégne, vagy megsemmisülne, ily esetben a hivatal erről tanuk jelenlétében jegyzőkönyvet vesz fel, azt az előljáró posta-távirdaigazgatósághoz felterjeszti s a zsák leírását kéri, az igazgatóság leíró rendeletére hivatkozva ily esetben a zsákot az egyenleg jobboldalán kiadásba kell helyezni.

9. Azok a nem kincstári hivatalok (főleg a budapestiek), melyek valamely körjáratba vannak bekapcsolva s amelyekhez onnan ahhoz zárlatot indítanak, zárlat nem érkezik, a járatonként adandó zsák-ellátmányt attól a hivataltól kérjék, ahonnan a járat kiindul, felesleges zsákjaikat pedig a járat végpontján levő hivatalhoz küldjék be.

10. A zsákokért az érdekelt postamester felelős s a hiányzó zsákok értékét köteles megtéríteni. A felelősség annyi zsákra nézve áll fenn, ahány zsák hiánya az egyenlegből (rovatlapokból) kitűnik.

11. A kir. postamester jelen rendelet beérkezte után az ott a személyzet körében netán magánhasználatban levő postai eredetű zsákokat vonja be és vegye nyilvántartásba, vagy ha rongáltak, a fenti 5. pont értelmében szolgáltassa be.

A zsákok magáncélra való használata ezentúl szigorúan tilos s az e tilalom ellen vétők ellen teljes szigorral el kell járni. Azokat, akiknek birtokában a jövőben postai zsákok találtatnak, e miatt szigorú felelősségre kell vonni.

Intézkedtem, hogy a csendőrség (rendőrség) a magánforgalomban levő postai eredetű zsákokat állandóan figyelemmel kísérje, találás esetén azokat kobozza el s az eltulajdonító kiderítésére indítson vizsgálatot.

II. Kincstári hivatalok.

1. Az előző rész (I. 1—3; 5—9. és 11.) pontjai alatt foglaltak e hivatalokra is érvényesek. Egyesített egyenleg helyett azonban itt a nyilvántartás az érkezési, illetve indító egyenlegben történik. A külföldre való

rovatolás a zsákok és lakatoknak a rovatlapba való eddigi bejegyzése módja nem változik. Az egyenlegek a zsákokra vonatkozó bejegyzéseket illetőleg is mindenkor felülvizsgálandók.

Ahol a zsákok nagy mennyisége folytán azoknak az érkezési, illetve indító egyenlegben való nyilvántartása helyszűke miatt nem lehetséges, e célra házilag készítendő egyenlegszerű nyilvántartás készítendő, melyből a zsákállomány egyező volta megállapítható legyen.

2. A mozgó- és kalauzposták különös figyelemmel legyenek arra, hogy a feles zsákokat, hacsak valamely *vonalmenti* hivatal, vagy mozgó-, illetve *kalauzposta* zsákot nem kér tőlük (melyet természetesen a fentebb mondottak szerint rovatolva adnak le), mindig Budapest felé menő mozgó- és kalauzpostákhoz rovatolják el s különösen figyeljenek arra is, hogy csak teljesen ép zsákokat adjanak le útközben még üres zsákokként is, mert a selejtbe való zsákoknak rovatolási úton Budapestre kell egyenesen beérkezniök. A Budapestre befutó mozgó- és kalauzposták zsákfeleslegüket főnökségüknek adják át és pedig a jókat a selejtbe valóktól elkülönítve.

3. A budapesti mozgópostafőnökségek a napi zárlat alkalmával zsákállományuknak a részükre megállapított napi maradványt meghaladó részét azonnal adják át a p.-udvarokon működő irányító postahivataloknak, ügyelve arra, hogy minden selejtbe való zsák az átadottak között legyen.

A mozgópostafőnökségek napi zsákmaradványát a naponta szerelésül szükséges zsákok számának kétszeresében állapitom meg.

4. A Budapest 62. és 72. számú postahivatalok a hozzájuk beérkezett selejtzsákokat beszolgáltatják a posta központi anyagraktárának és készülékjavító-műhelyének bizonylatpár kíséretében s ugyanakkor ugyanannyi zsákot rendelnek onnan.

A selejtzsákokat az anyagraktártól nyert bizonylat alapján egyenlegük indítási oldalán kiadásba, a nyert új zsákokat pedig az ellenbizonylat alapján egyenlegük érkezési oldalán bevételbe veszik, még pedig a nyert bizonylat, illetve ellenbizonylat hivatalos másolatának csatolása mellett.

Az eredeti bizonylat, illetve ellenbizonylat a postaüzemi anyagszámadás melléklete lesz.

5. Az eddig előadottakból következik, hogy az egész ország zsákellátásáról ezután a Budapest 62. és Budapest 72. számú hivatalok gondoskodnak s így a zsákok kiszolgáltatása, illetve beszolgáltatása tárgyában a központi anyagraktár csak e két hivatallal érintkezik, e két hivatalt kivéve minden hivatal postaüzemi anyagszámadásából leiratom majd a zsákokat s e két hivatal postaüzemi anyagszámadását terhelem meg az egész országban forgalomban levő postai zsákokkal.

E két hivatal zsáknyilvántartásában szereplő zsákmennyiségeknek postaüzemi anyagszámadásukkal való összhangba hozása iránt később intézkedem.

Miután e két hivatal zsákállománya — már csak azért is, mert némely vasúti vonalakról mindkét pályaudvarra futnak be mozgó-, illetve kalauzposták — változó lesz, a kettő egymást kölcsönösen kisegíteni tartozik zsákokkal (természetesen rovatolási úton) oly mértékben, hogy a napi zsákmaradvány a Budapest 72. számú postahivatalnál a Budapest 62. számú postahivatalénak kb. 5-szöröse legyen.

6. A felelősség tekintetében megjegyzem, hogy az a közeg, akinek kezelése alatt a zsák elvész, annak értékét megtéríteni köteles. A felelősség annyi zsákért áll fenn, ahány zsák az egyenleg (nyilvántartás) szerint hiányzik.

A posta- és távirdaigazgatóságok jelen rendelet végrehajtását a legbehatóbban ellenőrizzék, a mulasztásokat, illetve a rendelet ellenére való cselekvést szigorúan torolják meg, az egyenlegben talált zsákhiányok esetében a zsákok árát a hibással térittessék meg és pedig minden esetben a zsák pótlása költségeinek mértékül vétele mellett.

Azt, hogy mennyi költséggel pótolható a zsák, esetenként a központi anyagraktártól kell megkérdezni.

Az igazgatóságok a hiányzó zsákoknak az egyenlegből való leírását semmiesetre sem engedjék meg a pótlás költségeinek megtérítése nélkül, hacsak nem pl. tűz vagy hasonló ok hatásaként bebizonyítólag az érdekelt hibája nélkül megsemmisült zsákról van szó.

Ezektől az elvektől eltérni semmiesetre sem szabad, mert különben az egész nyilvántartás értéktelenné válnék; azt sem lehet figyelmen kívül hagyni, hogy a selejtzsák értékesíthető, annak tehát, bármely állapotban van is, be kell futnia a központi anyagraktárba.

Az igazgatóságok biztosaik útján kísérjék figyelemmel a zsákok kezelését abból a szempontból, kímélettel használják-e azokat, s az e tekintetben vétők ellen szintén járjanak el.

Az igazgatóságok állapíttassák meg és folyó évi május hó 31-ig kimutatásba foglalva jelentsék be a kerületbeli hivatalok folyó évi április hó 30-iki utolsó indítás szerinti zsákmaradványát, hogy a nyert adatok alapján a zsáknyilvántartás és a postaüzemi anyagszámadás közötti összhang létrehozatala iránt intézkedhessem.

Jelen rendeletem végrehajtását központilag is ellenőriztetem.

Budapest, 1921 április hó 21-én.

Belgium, Csehország, Dánia, Délnyugat-Afrika védnökség, Finnország, Görögország, Kilikia (Cilicie), Lettország, Mezopotámia, Német Kelet-Afrika belga megszállás alatti része, Olaszország, Palesztina, Sziria és Tanganyika terület (Afrika) távirda-díjszabása szerint díjazandó helyek jegyzéke, illetve pótjegyzéke.

11.008.

A „P. és T. R. T" 1920. évi 32., 53. és 72. számaiban megjelent I. ad 1953., II. ad 1953., illetve 22.443. számú rendeletekkel kapcsolatban értesítem a hivatalokat, hogy a nemzetközi távirdairoda a Nomenclature legutóbb megjelent 35., 36., 38. és 39. számú annexeiben közli azoknak a távirdahivataloknak a jegyzékeit, illetve pótjegyzékeit, melyek a világháború következtében Belgium, Csehország, Dánia, Délnyugat-Afrika védnökség, Finnország, Görögország, Kilikia (Cilicie), Lettország, Mezopotámia, Német Kelet-Afrika belga megszállás alatti része, Olaszország, Palesztina, Sziria és Tanganyika terület (Afrika) igazgatása alá kerültek és a nevezett országok tarifája szerint díjazandók.

Azoknak a hivataloknak a részére, melyek a Nomenclature 13. kiadásával és az ahhoz tartozó annexekkel ellátva nincsenek, alább közlöm az említett helyek jegyzékét:

I. Belgium.

Amblève (*Amel, Kr. Malmedy*)	Murrange (*Mürrigen*)
Bullange (*Büllingen*)	Sart-lez-St. Vith (*Rodt, Kr. Malmedy*)
Neu-Moresnet	Surbrot (*Sourbrodt*)
Waimes (*Weismes*)	Udler, Belgique (*Oudler*)
	Wevercé (*Weywertz*)

II. Csehország.

Beneschau Oberschl. (*Benešov u Hlučína*)	Chlebičov (*Klebsch*)
Benešov u Hlučina (*Beneschau Oberschl.*)	Chuchelná (*Kuchelna*)
Bielau, Kr. Ratibor (*Bílov*)	Deutsch Krawarn (*Kravaře*)
Bílov (*Bielau, Kr. Ratibor*)	Grosshoschütz (*Velké Hoštice u Opavy*)
Bobrovnik (*Bobrovníky*)	Hlučin (*Hultschin*)
Bobrovníky (*Bobrovnik*)	Hoschialkowitz (*Hošťálkovice u Hlučína*)
Bolatice (*Bolatitz*)	Hošťálkovice u Hlučína (*Hoschialkowitz*)
Bolatitz (*Bolatice*)	Hultschin (*Hlučín*)
Bůslavice (*Buslawitz, Kr. Ratibor*)	Kauthen (*Kouty, Hlučín*)
Buslawitz, Kr. Ratibor (*Bůslavice*)	Klebsch (*Chlebičov*)
Kleinhoschütz (*Malé Hoštice*)	Odersch (*Oldřišov*)
Klingebeutel (*Pusté Jakartice*)	Oldřišov (*Odersch*)
Kobeřice u Hlučína (*Köberitz*)	Pusté Jakartice (*Klingebeutel*)
Köberitz (*Kobeřice u Hlučína*)	Rohov
Koblau (*Koblov*)	Schepankowitz (*Štepánkovice*)
Koblov (*Koblau*)	Schillersdorf, Schles. (*Silheřovice*)
Kosmütz (*Kozmice*)	Schlausewitz (*Služovice*)
Kouty, Hlučín (*Kauthen*)	Schreibersdorf, Kr. Ratibor (*Neboštice*)
Kozmice (*Kosmütz*)	Silheřovice (*Schillersdorf, Schles.*)
Kravaře (*Deutsch Krawarn*)	Služovice (*Schlausewitz*)
Kuchelna (*Chuchelná*)	Štepánkovice (*Schepankowitz*)
Ludgerstal, K. Ratibor (*Ludheřovice*)	Sudice (*Zauditz*)
Ludheřovice (*Ludgerstal Kr. Ratibor*)	Velké Hoštice u Opavy (*Grosshoschütz*)
Malé Hoštice (*Kleinhoschütz*)	Zauditz (*Sudice*)
Neboštice (*Schreibersdorf, Kr. Ratibor*)	

Český Těšín	Silésie.
Cmunt v Čechách (*Gmünd, Böhmen*)	Bohème.
Darkov	Silésie.
Dětmarovice	Silésie.
Doloplazy, okr. olomoucký	Moravie.
Doubravník, Morava	Moravie.
Frýštát ve Slezsku	Silésie.
Gmünd, Böhmen (*Cmunt v Čechách*)	Bohème.
Horní Lhota	Moravie.
Hradečná	Moravie.
Jablunkov ve Slezsku	Silésie.
Kamenice na Moravě	Moravie.
Kobylé ve Slezsku	Silésie.
Kunčina u Moravské Třebové	Moravie.
Lulč	Moravie.
Německá Lutyně	Silésie.
Nová Ves n/Lužnicí (*Erdweis*)	Bohème.
Otice	Silésie.
Petrovice u Frýštátu	Silésie.
Podmoklice	Bohème.
Poštorná (*Unter Themenau*)	Moravie.
Přáslavice	Moravie.
Račiněves	Bohème.
Slatěnice	Moravie.
Smržice	Moravie.
Stará Říše	Moravie.
Staré Město u Uh. Hradiště	Moravie.
Šumvald u Uničova	Moravie.
Třinec	Silésie.
Valčice (*Feldsberg*)	Moravie.

III. Dánia.

Aabel (*Aaböl*)
Aabenraa (*Apenrade*) . N
Aaböl (*Aabel*)
Aarösund . . . . C/DL
Agerskov (*Aggerschau*)
Aggerschau (*Agerskov*)
Apenrade (*Aaabenraa*) N
Arnum, Danemark (*Arnum in Schleswig*)
Arnum in Schleswig (*Arnum, Danemark*)
Arrild
Asserballe (*Atzerballig*)
Atzerballig (*Asserballe*)
Auenbüll (*Avnböll*)
Augustenborg (*Augustenburg*) . . . . C/DL
Augustenburg (*Augustenborg*) . . . . C/DL
Avnböll (*Auenbüll*)
Ballum (*Ballum in Schleswig*) . . C/DL
Ballum in Schleswig (*Ballum*) . . . C/DL
Bau (*Bov*)
Baurup (*Bovrup*)
Bedsted (*Bedstedt*), Kr. Apenrade
Bedstedt (*Bedsted*), Kr. Apenrade
Beftoft (*Bevtoft*) . C/DL
Behrendorf, Kr. Apenrade (*Bjerndrup*)
Bevtoft (*Beftoft*) . C/DL
Bjerndrup (*Behrendorf, Kr. Apenrade*)
Blans
Bolderslev (*Bollersleben*)
Bollersleben (*Bolderslev*)
Bov (*Bau*)
Bovrup (*Baurup*)
Braendstrup (*Brendstrup*)
Branderup
Bredebro . . . . C/DL
Bredsten
Brendstrup (*Braendstrup*)
Broacker (*Broager*) C/DL
Broager (*Broacker*) C/DL
Bröns
Bülderup-Bau (*Bylderup*) . . . . C/DL
Bylderup (*Bülderup-Bau*) . . . . C/DL
Christiansfeld . . C/DL
Daler
Daler Österby
Döstrup (*Törninglen*)
Dover, Danemark
Dravedskov (*Drawit*)
Drawit (*Dravedskov*)
Düppel (*Dybböl*)
Dybböl (*Düppel*)
Egernsund (*Ekensund*) . . . . C/DL
Ekensund (*Egernsund*) . . . . C/DL
Faarehus (*Schafhaus*) . . . . C/DL
Felsted (*Felstedt*) . C/DL
Felstedt (*Felsted*) . C/DL
Fjelstrup
Fohl (*Fole, Denemark*)
Fole, Danemark (*Fohl*)
Friefeld (*Frifelt*)
Frifelt (*Friefeld*)
Fünenshaff (*Fysnhav*) C/DL
Fysnhav (*Fünenshaff*) C/DL
Gaansager (*Gonsagger*)
Gabel (*Gaböl*) . . C/DL
Gaböl (*Gabel*) . . C/DL
Genner (*Gjenner*) . C/DL
Gjenner (*Genner*) . C/DL
Gonsagger (*Gaansager*)
Graasten (*Gravenstein*) . . . . C/DL
Gramby (*Grammby in Schleswig*) . C/DL
Grammby in Schleswig (*Gramby*) . C/DL
Gravenstein (*Graasten*) . . . . . C/DL
Gross-Nustrup (*Store Nustrup*)
Guderup
Haberslund (*Hovslund*) . . . . C/DL
Hadersleben (*Haderslev*) N
Haderslev (*Hadersleben*) N
Hammeleff (*Hammelev*)
Hammelev (*Hammeleff*)
Hardeshoi (*Hardeshöj*)
Hardeshöj (*Hardeshoi*)
Harreby
Harres (*Harrits*)
Harrits (*Harres*)
Havneby
Hejsagger (*Hejsager*)
Hejsager (*Hejsagger*)
Hellevad (*Hellewatt*) C/DL
Hellewatt (*Hellevad*) C/DL
Hjerpsted (*Jerpstedt*)
Hjordkaer Banegaard
Hjordkjaer (*Jordkirch*) C/DL
Hockerup (*Hokkerup*) C/DL
Höjer (*Hoyer*) . . C/DL
Höjer Sluse (*Hoyer Sehleuse*)
Hokkerup (*Hockerup*) C/DL
Hönkys
Hoptrup . . . . C/DL
Hörup (*Hörup Alsen*)
Hörup Alsen (*Hörup*)
Höruphaff (*Hörup Hav*)
Hörup Hav (*Höruphaff*)
Hovslund (*Haberslund*) . . . . C/DL
Hoyer (*Höjer*) . . C/DL
Hoyer Schleuse (*Höjer Sluse*)
Hügum (*Hygum*) . C/DL
Hvidding . . . . C/DL
Hygum (*Hügum*) . C/DL
Jeising (*Jejsing Houstrup*) . . C/DL
Jejsing Houstrup (*Jeising*) . . . C/DL
Jels . . . . . C/DL
Jerpstedt (*Hjerpsted*)
Jordkirch (*Hjordkjaer*) . . . . C/DL
Kaer (*Kjaer*)
Kalö (*Kalvö*)
Kalvö (*Kalö*)
Kastrup
Kegnaes Fyr
Ketting, Danemark
Kirkeby
Kjaer (*Kaer*)
Kjelstrup
Klautoft (*Klovtoft*)
Klipleff (*Kliplev*) . C/DL
Kliplev (*Klipleff*) . C/DL
Klovtoft (*Klautoft*)
Kollund (*Kollund Bad*)
Kollund Bad (*Kollund*)
Kollund By
Kongsmark . . . C/DL
Krusaa (*Krusau*) . C/DL
Krusau (*Krusaa*) . C/DL
Lakolk
Langetved (*Langetwedt*)
Langetwedt (*Langetved*)
Laurup (*Lavrup*)
Lavrup (*Laurup*)
Lintrup . . . . C/DL
Lögumkloster (*Lügumkloster*) . . . C/DL
Loitkirkeby (*Löjtkirkeby*)
Löjtkirkeby (*Loitkirkeby*)
Lügumkloster (*Lögumkloster*) . . . C/DL
Marstrup (*Mastrup*)
Mastrup (*Marstrup*)
Meels (*Mjels*)
Mjels (*Meels*)
Mögeltönder (*Mögeltondern*)
Mögeltondern (*Mögeltonder*)
Mölby (*Molby Röm*)
Molby Röm (*Mölby*)
Nörborg (*Nordburg*) C/DL
Nordburg (*Nörborg*) C/DL
Notmark
Nübel (*Nyböl*)
Nyböl (*Nübel*)
Öberg
Oberjersdal (*Overjerstal*)
Oesby (*Ösby*)
Oksenvad (*Oxenwatt*)
Ösby (*Oesby*)
Ostergeil (*Öster Gejl*)
Öster Gelj (*Ostergeil*)
Osterhoist (*Öster Höjst*) . . . . C/DL
Öster Höjst (*Osterhoist*) . . . . C/DL
Öster Lögum (*Osterlügum*)
Osterlügum (*Öster Lögum*)
Osterterp (*Österterp*) C/DL
Österterp (*Osterterp*) C/DL
Overjerstal (*Oberjersdal*)
Oxenwatt (*Oksenvad*)
Rabsted (*Rabstedt*) C/DL
Randershof (*Rönskoved*)
Randerup (*Randrup*)
Randrup (*Randerup*)
Rappstedt (*Rabsted*) C/DL
Rauberg (*Rugbjerg*)
Reisby (*Rejsby*)
Rejsby (*Reisby*)
Rinkenaes (*Rinkenis*) C/DL
Rinkenis (*Rinkenaes*) C/DL
Roager (*Roagger*)
Roagger (*Roager*)
Rödding . . . . C/DL
Rödekro (*Rothenkrug*) C/DL
Rohrkarr (*Röhrkaer*)
Rönskoved (*Randershof*)
Röhrkaer (*Rohrkarr*)
Rothenkrug (*Rödekro*) C/DL
Rugbjerg (*Rauberg*)
Schafhaus (*Faarehus*) C/DL
Schauby Alsen (*Skovby*)
Schelde (*Skelde*)
Scherrebeck (*Skaerbaek*) . . . . C/DL
Schottburg (*Skodborg*) C/DL
Schwenstrup (*Svenstrup, Als*) . . . C/DL
Simmersted (*Simmerstedt*)
Simmerstedt (*Simmersted*)
Skaerbaek (*Scherrebeck*) . . . . C/DL
Skelde (*Schelde*)
Skodburg (*Schottburg*) C/DL
Skovby (*Schauby Alsen*)
Sommerstedt . . C/DL
Sönderballe (*Süder Balig*)
Sönderborg (*Sonderburg*) N
Sonderburg (*Sönderborg*) N
Sönderby . . . . C/DL
Sönderhav (*Süderhaff*)
Söndervilstrup (*Südervilstrup*)

Spandet
Stensbaek
Stepping . . . . C/DL
Store Jyndevad . C/DL
Store Nustrup (*Gross-Nustrup*
Stuesböl
Süder Ballig (*Sönderballe*)
Süderhaff (*Sönderhav*)
Südervilstrup (*Söndervil-strup*)
Svenstrup, Als (*Schwen-strup*) . . . . C/DL
Taksensand
Tandslet . . . . C/DL
Tevring
Thiset (*Tiset*)
Tingleff (*Tinglev*) . C/DL
Tinglev (*Tingleff*) . C/DL
Tiset (*Thiset*)
Toftlund . . . . C/DL
Tombüll (*Tumböl*)
Tönder (*Tondern*) . . . N
Tondern (*Tönder*) . . . N
Törninglen (*Döstrup*)
Tornum
Tumböl (*Tombüll*)
Uge (*Uk in Schleswig*)
Uk in Schleswig (*Uge*)
Ulderup (*Ullerup*)
Ullerup (*Ulderup*)
Varnaes (*Warnitz, Danemark*) . . C/DL
Vester Snogbaek (*Wester Schnabeck*)
Vester Sottrup (*Wester Satrup*) C/DL
Vilsbaek (*Wilsbeck*)
Visby, Danemark (*Wiesby*) . . . C/DL
Vojens (*Woyens*) . C/DL
Vonsbaek (*Wonsbaek*)
Warnitz, Danemark (*Warnaes*) . . C/DL
Wester Satrup (*Vester Sottrup*) C/DL
Wester Schnabeck (*Wester Snogbaek*)
Wiesby (*Visby, Danemark*) . . C/DL
Wilsbek (*Vilsbaek*)
Wonsbaek (*Vonsbaek*)
Woyens (*Vojens*) . C/DL

IV. Délnyugat-Afrika védnökség.

Albrechts, South West Africa . . . . . T
Aroab . . . . . T
Aus
Bethany, South West Africa . . . . . T
Brakwasser Rail . FT
Gibeon
Gibeon Rail . . . FT
Gobabis
Grootfontein, South West Africa
Guchab . . . . . T
Hatsamas . . . . . T
Hohewarte . . . . T
Kalkfeld Rail . . . FT
Kalkfontein North . . T
Kalkfontein South
Kapps Farm . . . . T
Karibib
Keetmanshop
Klein Karas Rail . FT
Klein Windhuk . . . T
Klipdam, South West Africa . . . . . T
Kolmanskop Rail . FT
Kub . . . . . T
Kuibis Rail . . . FT
Luderitzbucht
Maltahohe . . . . . T
Mariental
Nakop Rail . . . FT
Neuheusis . . . . . T
Okahandja
Okasise Rail . . . FT
Omaruru
Omitara . . . . . T
Otavi
Otavifontein . . . . T
Otjiwarongo
Outjo
Ramansdrift North . . T
Rehoboth
Rehoboth Rail . . FT
Seeheim Rail . . FT
Seeis
Swakopmund
Tsumeb
Ukamas . . . . . T
Usakos
Walwis Bay
Warmbad, South West Africa
Waterberg, South West Africa . . . . . T
Windhuk
Witvley . . . . . T

V. Finnország.

Karihaara
Rajajoki . . . . . F
Degerby C
Vuoksenniska . . . F

VI. Görögország.

(Keleti és nyugati görög Thrácia távíróhivatalai. Azelőtt Törökországhoz és Bulgáriához tartoztak.)

Adrianoupolis (*Adrinople*)
Adrinople (*Adrianoupolis*)
Ainos
Alpolou
Anactorion
Arcadioupolis
Charioupolis (*Harioupolis*)
Dedeagats (*Dédé-Aghadj*)
Dédé-Aghadj (*Dedeagats*)
Didimotichon
Droghylion
Elefterai, Thrace
Ferrai
Gallipoli (*Kallipolis*)
Gioumoultjina(*Gumuldjina*)
Gumuldjina(*Gioumoultjina*)
Harioupolis (*Charioupolis*)
Hiraklia
Kallipolis (*Gallipoli*)
Kara-agatch (*Karagats*)
Karagats (*Kara-agatch*)
Kessani
Kilind-Bachr
Kirk-Kilissé (*Saranta Ekklissies*)
Kouleli-Bourgas
Kypsela
Macra-yefira
Malgara
Micro-Derveni
Midia
Myriofiton
Niki
Peristassis
Redestos (*Rodosto*)
Rodosto (*Redestos*)
Saranta Eklissies (*Kirk-Kilissé*)
Sidirochorion
Scopos
Silivria
Soufli
Tscherkieskioi
Tyroloy
Vizyi
Vrissis
Xanthi

VII. Kamerun, angol zóna.

(Britt Nyugot-Afrika Nigeria díjszabása szerint.)

Bamenda
Buea
Kumba
Ossidinge
Tinto
Victoria, British Cameroon

VIII. Kamerun, francia zóna.

Akonolinga
Bonaberi
Douala
Ebolowa
Edea
Eseka
Kribi
Lobetal
Lolodorf
N'kong-Samba
Nyombe
Yabassi
Yaounde

IX. Kilikia (Cilicie).

Adana	Mersine
Bozanti	Osmanie
Kozan	Tarsous

X. Lettország.

Adsel (*Gaujene*)
Ainaschi (*Haynasch*)
Aispute (*Hasenpoth*)
Aloja
Alt-Aouts (*Wezauze*)
Alt-Pebalg (*Wezpeebalga*)
Alt-Schwanenburg (*Wezgulbene*)
Aluksne (*Marienburg, Lettonie*)
Annenburg (*Emburga*)
Backofen (*Uschawa*)
Baldon (*Baldone*)
Baldone (*Baldon*)
Baousk (*Bausk; Bauska*)
Bausk (*Baousk; Bauska*)
Bauska (*Baousk; Bausk*)
Bilderlingshof (*Bilderlini*)
Bilderlini (*Bilderlingshof*)
Birschi (*Modon*)
Bolovsk (*Bolwi*)
Bolwi (*Bolovsk*)
Candau (*Kandau; Kandawa*)
Daudsevas (*Daudsewa*)
Daudsewa (*Daudsevas*)
Daugawpils (*Dvinsk*)
Dchuhste (*Schukst*)
Dobele (*Doblen*)
Doblen (*Dobele*)
Domesness (*Kolka*)
Dondangen (*Dundaga*)
Dserbene (*Serben*)
Dubbeln (*Dubulti*)
Dubulti (*Dubbeln*)
Dundaga (*Dondangen*)
Durbe (*Durben*)
Durben (*Durbe*)
Dvinsk (*Daugawpils*)
Eeriki (*Ramotzkoje*)
Eezawa (*Gross-Eckau*)
Ehrberge (*Herbergen, Lettonie*)
Ehrgli (*Erlaa*)
Eckengrahwe (*Ekkengraf*)
Ekkengraf (*Ekengrahwe*)
Eleja (*Ellei*)
Ellei (*Eleja*)
Emburga (*Annenburg*)
Erlaa (*Ehrgli*)
Frauenburg (*Saldus*)
Friedrichstadt, Lettonie (*Jaunjelgawa*)
Gaujene (*Adsel*)
Goldingen, Lettonie (*Kuldiga*)
Grobin (*Grobina*)
Grobina (*Grobin*)
Gross-Eckau (*Eezawa*)
Gross-Rennen (*Leelrenda*)
Hasenpoth (*Aispute*)
Haynasch (*Ainaschi*)
Herbergen, Lettonie (*Ehrberge*)
Hinzenberg (*Intschukalns*)
Intschukalns (*Hinzenberg*)
Jakobstadt, Lettonie (*Jekabmeests*)
Jaungulbene (*Neu-Schwanenburg*)
Jaunjelgawa (*Friedrichstadt, Lettonie*)
Jaunpils, District de Tukum (*Neuenburg, Lettonie*)
Jekabmeests (*Jakobstadt, Lettonie*)
Jelgawa (*Mitau*)
Kandau (*Candau; Kandawa*)
Kandawa (*Candau; Kandau*)
Kapina (*Kapino*)
Kapino (*Kapina*)
Kolka (*Domesness*)
Korsowka
Kreslawka (*Kreslawl; Kroslawa*)
Kreslawl (*Kreslawka; Kroslawa*)
Kreuzburg, Lettonie (*Krustpils*)
Kroslawa (*Kreslawka; Kreslawl*)
Krustpils (*Kreuzburg, Lettonie*
Kuldiga (*Goldingen, Lettonie*)
Laudon (*Laudona*)
Laudona (*Laudon*)
Leelrenda (*Gross-Rennen*)
Leepaja (*Libau*)
Leisk (*Lejaszeems*)
Lejaszeems (*Leisk*)
Lembourg (*Mahlpils*)
Lemsál (*Limbaschi*)
Lesten (*Lestene*)
Lestene (*Lesten*)
Libau (*Leepaja*)
Ligate (*Ligatt*)
Ligatt (*Ligate*)
Limbaschi (*Lemsal*)
Liserorte (*Lyserort*)
Loubane (*Lubane*)
Lubane (*Loubane*)
Lyserort (*Liserorte*)
Madleena (*Sissegal*)
Mahlpils (*Lembourg*)
Majorenhof (*Majori*)
Majori (*Majorenhof*)
Malo-Roop (*Masstraupe*)
Marienburg, Lettonie (*Aluksne*)
Massalaza (*Salisbourg*)
Masstraupe (*Malo-Roop*)
Mathiae (*Matischi*)
Matischi (*Mathiae*)
Michailowsky (*Mikelabahka*)
Mikelabahka (*Michailowsky*
Mitau (*Jelgawa*)
Modon (*Birschi*)
Nereta (*Nerft*)
Nerft (*Nereta*)
Neuenburg, Lettonie (*Jaunpils, District de Tukum*)
Neu-Schwanenburg (*Jaungulbene*)
Niederbartaou (*Nihza*)
Nihza (*Niderbartaou*)
Nitau (*Nitaure*)
Nitaure (*Nitau*)
Oger, Lettonie (*Ogre*)
Ogre (*Oger, Lettonie*)
Palanga (*Polangen*)
Palsmane (*Paltsmar*)
Paltsmar (*Palsmane*)
Pilten (*Piltene*)
Piltene (*Pilten*)
Polangen (*Palanga*)
Precouln (*Preekule; Prekouln*)
Preekule (*Precouln; Prekouln*)
Prekouln (*Precouln; Preekule*)
Ramka (*Ramkau*)
Ramkau (*Ramka*)
Ramotzkoje (*Eeriki*)
Rauna (*Roneburg*)
Rejitza (*Resekne*)
Remershof (*Roemershof; Skrihweri*)
Resekne (*Rejitza*)
Riga
Roemershof (*Remershof; Skrihweri*)
Roja (*Rojen*)
Rojen (*Roja*)
Roneburg (*Rauna*)
Rujen (*Rujene*)
Rujene (*Rujen*)
Ruschoni (*Ruschony*)
Ruschony (*Ruschoni*)
Rutzau (*Ruzawa*)
Ruzawa (*Rutzau*)
Sabile (*Zabeln*)
Sackenhausen (*Saka*)
Saka (*Sackenhausen*)
Salazgrihwa (*Salismünde*)
Saldus (*Frauenburg*)
Salisbourg (*Massalaza*)
Salismünde (*Salazgrihwa*)
Sasmaka (*Sassmaken*)
Sassmaken (*Sasmaka*)
Schenberg (*Schenberga; Schoenberg*)
Schenberga (*Schenberg; Schoenberg*)
Schlock (*Sloka*)
Schoenberg (*Schenberg; Schenberga*)
Schukst (*Dchuhkste*)
Segewold (*Sigulda*)
Seltinghof (*Seltini*)
Seltini (*Sellinghof*)
Serben (*Dsehrbene*)
Sesswegen (*Zesswaine*)
Sigulda (*Segewold*)
Sissegal (*Madleena*)
Skrihweri (*Remershof; Roemershof*)
Sloka (*Schlock*)
Smilten (*Smiltene*)
Smiltene (*Smilten*)
Stackeln (*Strentschi*)
Stahmereene (*Stomersee*)
Stockmanshof (*Stukmani*)
Stomersee (*Stahmereene*)
Strentschi (*Stackeln*)
Stukmani (*Stockmanshof*)
Subate (*Subbath*)
Subbath (*Subate*)
Talsen (*Talsi*)
Talsi (*Talsen*)
Touckoum (*Tukums*)
Tukums (*Touckoum*)
Uschawa (*Backofen*)
Wainode (*Wainoden*)
Wainoden (*Wainode*)
Walk (*Walka*)
Walka (*Walk*)
Walle, Lettonie (*Wallhof*)
Wallhof, (*Walle, Lettonie*)
Walmeera (*Wolmar*)
Wenden, Lettonie (*Zehsis*)
Wentspils (*Windau*)
Wezauze (*Alt-Aouts*)

Wezgulbene (*Alt-Schwanenburg*)	Windau (*Wentspils*)
Wezpeebalga (*Alt-Pebalg*)	Wolmar (*Walmeera*)
Widrisch (*Widrischi*)	Zabeln (*Sabile*)
Widrischi (*Widrisch*)	Zehsis (*Wenden, Lettonie*)
	Zeswaine (*Sesswegen*)

Antonopol (*Antonopole*)	Lison, Lettonie (*Lisums*)
Antonopole (*Antonopol*)	Lisums (*Lison, Lettonie*)
Aumeisteri (*Serbigal*)	Marienhausen, Lettonie (*Wilaka*)
Dikli	Ope (*Hopenhof, Lettonie*)
Dselsawa (*Selsawa*)	Preili (*Preli*)
Ehrgeme (*Ermes*)	Preli (*Preili*)
Elkschñi (*Ellern, Lettonie*)	Renzeni
Ellern, Lettonie (*Elkschñi*)	Rubene
Ermes (*Ehrgeme*)	Selsawa (*Dselsawa*)
Hopenhof, Lettonie (*Ope*)	Serbigal (*Aumeisteri*)
Irlawa (*Irmlau*)	Wilaka (*Marienhausen, Léttonie*)
Irmlau (*Irlawa*)	Wischki
Kokenhusen (*Koknese*)	
Koknese (*Kokenhusen*)	

XI. Mezopotámia.

Fao (*Favá*)

XII. Német Kelet-Afrika belga megszállás alatti része.

Gottorp	Malagarasi
Kigoma	

XIII. Olaszország.

Bencovaz	Pejo . . . . . B
Brentonico	Piediccole
Burgstall-Lana (*Pastal*)	Pieve di Livinallongo
Campo di Trens (*Freienfeld*)	Pieve di Turès (*Taufers im Münsterthale*)
Casotto	Planina di Longatico
Chistagne	Pordoi
Dernis	Postal (*Burgstall-Lana*)
Draga di Moschienizze	Rabbi bagni . . . . B
Freienfeld (*Campo di Trens*)	Sansego
Hotel Sulden	Scardona
Icici	Serravalle d'Adige
Immer	Sesto in Pusteria
Karersee . . . . . B	Stretto
Mendel (*Mendola*) . . B	S. Giovanni di Trieste
Mendula (*Mendel*) . . B	S. Martino di Castrozza B
Mezzano in Primiero	S. Martino in Passiria
Mompaderno	S. Pietro dei Nembi
Obbrovazzo	S. Vincenti d'Istria
Pago	Tarvis (*Terviso*)
Panchia	Taufers im Münsterthale (*Pieve di Tures*)
Telve in Valsugana	Trieste Radio . . . R
Tenin	Vigolo Vattaro
Terviso (*Tarvis*)	Visinada
Torre d'Istria	Vnetack
Trafoi	Zaravecchia

XIV. Palesztina.

Jenin

XV. Sziria.

Baakline	Bekfaya
Deirelkamar	Bhamdoun

XVI. Tanganyika terület (Afrika).

Arusha	Mohoro
Bagamoyo	Mombo
Bismarckburg	Morogoro
Buiko	Moshi
Bukoba	Muansa
Dar-es-Salaam	Muhesa
Dodoma	New Langenburg
Iringa	Ngomeni
Kilossa	Pangani
Kilwa	Sadani
Korogwe	Tabora
Lindi	Tanga
Mikindani	Wilhelmstal

XVII. Togo, francia zóna. Nyugat-Afrika.

Agbelovhe	Noepe
Agu	Palime
Anechó	Porto Seguro, Togo Français
Assahun	Sokode
Atakpame	Tsevie
Lome	

Budapest, 1920 április hó 20-án.

Figyelmeztetés a kézbesíthetetlen hírlapok és nyomtatványküldemények lelkiismeretes kezelésére.

8728.

Felmerült panaszesetből kifolyólag felhívom a postahivatalokat, hogy a kézbesíthetetlen hírlappéldányokat és nyomtatványküldeményeket (árjegyzékeket) a kézbesíthetetlenség okának megjelölése mellett, mindenkor szabályszerűen a feladási helyükre irányítsák vissza.

A hivatalok az ily lappéldányokat illetve nyomtatványküldeményeket (árjegyzékeket) kezeljék lelkiismeretesen, azoknak meg nem engedett felhasználását, illetve elkallódását a legéberebb ellenőrzéssel gátolják meg.

Budapest, 1921 április hó 18-án.

A m. kir. ministeriumnak 1921. évi 2191. M. E. számú rendelete a magyar közszolgálatban állott menekült tisztviselők és egyéb alkalmazottak elhelyezéséről.

10.406.

A magyar közszolgálatban állott és nem magyar közigazgatás alatt álló területről elmenekült tisztviselőknek és egyéb alkalmazottaknak elhelyezése és illetményei tárgyában a ministertanácsnak 1921. évi márczius hó 8-án tartott ülésében hozott határozata alapján a következőket rendelem.

1. A jelen rendelet szempontjából menekült alkalmazottak alatt érteni kell a magyar közszolgálatban állott mindazokat a tisztviselőket és egyéb alkalmazottakat, akiknek állomáshelye Magyarországnak ezidőszerint nem magyar közigazgatás alatt álló területén van és akik magyar közigazgatás alatt álló területre költözködtek át, még pedig tekintet nélkül arra, hogy nyertek-e bármilyen közszolgálatban *ideiglenes beosztást vagy nem.*

Nem tekinthetők menekült alkalmazottaknak azok, akik a jelen rendelet életbelépése előtt bármilyen közszolgálatban *már végleges elhelyezést nyertek.*

2. A jelen rendelet szempontjából közszolgálat alatt az állami, államvasúti, törvényhatósági és községi szolgálatot kell érteni.

3. A menekült alkalmazott *illetményekre csak* abban az esetben tarthat igényt, ha bármilyen közszolgálatban *ideiglenes beosztást nyert és ha szolgálatot valóban teljesít is.*

Azt a menekült alkalmazottat, aki a jelen rendelet *életbelépése után költözködik át magyar közigazgatás alatt álló területre*, valamint a jelen rendelet életbelépése előtt átköltözködött azt a menekült alkalmazottat is, aki a jelen rendelet életbelépéséig bármilyen közszolgálatban *ideiglenes beosztást még nem nyert*, csak abban az esetben szabad bármilyen közszolgálatban szolgálattételre ideiglenesen beosztani, ha hitelt érdemlően igazolja, hogy a nem magyar közigazgatás alatt álló területen való megmaradását az idegen közigazgatás tette lehetetlenné. Ilyen igazolásul a jelen rendelet életbelépése *után kizárólag a „Beköltözőket Ellenőrző Kirendeltség"*-nek (1920. évi 8352. M. E. számú rendelet) *határozata vehető figyelembe.*

4. A menekült alkalmazott mindaddig, amíg bármilyen közszolgálatban szolgálattételre ideiglenesen beosztatik, *illetményei helyett segélyben részesül.* Ezt a segélyt is csak a fenti 3. pont második bekezdése szerint *igazolt menekült alkalmazott kaphatja.*

A segélyt abban az összegben kell megállapítani, amelyet a menekült alkalmazott abban az időpontban, amelyben állomáshelye nem magyar közigazgatás alá került, fizetés természetével bíró illetmények, lakáspénz, lakáspénzpótlék, ruhailletmény, háborús segély, havi drágasági segély és családi pótlék címen készpénzben együttvéve élvezett. Ez a segély havi egyenlő előzetes részletekben fizetendő ki.

Ezen a segélyen felül igénye van a menekült alkalmazottnak a közszolgálatban álló tisztviselők és egyéb alkalmazottak részére engedélyezett kedvezményes ellátásra.

5. A fenti 4. pontban említett segélynek a megállapítására és utalványozására *az a m. kir. pénzügyigazgatóság illetékes, amelynél a menekült alkalmazott a magyar közigazgatás alatt álló területre történt átköltözködése után jelentkezett.* A segély attól a naptól kezdve utalványozandó, amelyen a menekült alkalmazott a fentebb említett *m. kir. pénzügyigazgatóságnál jelentkezett.*

Ezeket a segélyeket mindaddig, amíg azoknak előirányzásáról máskép nem történik gondoskodás, a pénzügyi tárca átmeneti kiadásainak terhére kell utalványozni.

6. Bármilyen közszolgálatban — akár a jelen rendelet életbelépése előtt, akár azután — ideiglenes beosztást nyert menekült alkalmazott, tekintet nélkül arra, hogy milyen állásra osztották be, csak azzal az állásával — az érvényben álló szabályok szerint — járó illetményekre tarthat igényt, amelyre a magyar közszolgálatban legutoljára kineveztetett vagy megválasztatott. Illetményei közül csak a készpénzben élvezett fizetés természetével bíró illetmények, lakáspénz, lakáspénzpótlék, ruhailletmény, háborús segély, havi drágasági segély és családi pótlék járnak. Lakáspénze és lakáspénzpótléka az új állomáshelyének megfelelően állapítandó meg. Egyéb illetmények (pl. földjárandóság, tűzifajárandóság, átköltözködési költség stb.) nem utalványozhatók.

A fentebb említett illetményeket mindaddig, amíg azoknak előirányzásáról máskép nem történik gondoskodás, *annak a tárcának a terhére kell utalványozni, amely alá tartozik az az állás, amelyre a menekült alkalmazott ideiglenesen beosztást nyert.*

Ezeken az illetményeken felül igénye van a menekült alkalmazottnak a közszolgálatban álló tisztviselők és egyéb alkalmazottak részére engedélyezett kedvezményes ellátásra.

7. A jelen rendelet életbelépése után minden menekült alkalmazottat, aki a közszolgálatban *végleges elhelyezést még nem nyert, iskolai előképzettségének és egyéb* képességének megfelelő bármilyen közszolgálati állásra be lehet ideiglenesen osztani, tekintet nélkül arra, hogy azelőtt milyen állást töltött be.

Ennél a beosztásánál azonban figyelemmel kell lenni arra, hogy a menekült alkalmazott olyan állásra osztassék be, amelynek munkakörét előreláthatólag képes lesz jól betölteni.

8. A közszolgálatban végleges elhelyezést még nem nyert összes menekült alkalmazottaknak szolgálattételre a közszolgálat bármely ágában való ideiglenes beosztása iránt a jelen rendelet életbelépése *után kizárólag a pénzügyminister intézkedik, aki e tekintetben az érdekelt ministerekkel egyetértve jár el.*

Bármilyen közszolgálatban még a jelen rendelet életbelépése előtt ideiglenes beosztást nyert menekült alkalmazottak jelenlegi beosztásukban megmaradnak, hacsak őket a pénzügyminister az érdekelt ministerrel egyetértve más állásra nem osztja be.

9. Azt a menekült alkalmazottat, aki a közszolgálat bármely ágában való ideiglenes beosztásáról szóló határozatnak nem engedelmeskedik és azt az állást, amelyre ideiglenesen beosztották, a határozatban megjelölt időpontig el nem foglalja, eddigi állásáról lemondottnak kell tekinteni és összes illetményeit, illetőleg ha közszolgálatba addig még nem volt beosztva, a fenti 4. pont alapján élvezett segélyét be kell szüntetni.

Ez alól csak abban az esetben lehet kivételt tenni, ha a menekült alkalmazott igazolja, hogy állását, amelyre beosztották, betegsége vagy önhibáján kívül keletkezett és általa el nem hárítható egyéb akadály miatt nem foglalhatta el idejében.

10. A közszolgálat bármely ágában ideiglenes beosztást nyert menekült alkalmazottnak elhelyezéséről a fennálló jogszabályok értelmében a lakásügyi hatóság köteles gondoskodni.

Ha a menekült alkalmazott a neki kiutalt lakást el nem fogadja, lakáspénzét be kell szüntetni.

11. A menekült alkalmazottat a jelen rendelet életbelépése után bármilyen közszolgálatban véglegesen csak akkor lehet elhelyezni, ha az az állás, amelyre a menekült alkalmazottat szolgálattételre ideiglenesen beosztották, üresedésben van; az olyan menekült alkalmazottat pedig, aki nem az eddigi állásának megfelelő, hanem más közszolgálati ágban nyert ideiglenes beosztást, üresedésben levő állásra is csak akkor lehet véglegesen elhelyezni, ha legalább hat hónapi ideiglenes beosztás után az állás végleges betöltésére alkalmasnak bizonyult.

A menekült alkalmazottnak végleges elhelyezése iránt, amennyiben a fentebb megkívánt feltételek beállottak és amennyiben kinevezés útján betöltendő állás betöltéséről *van szó, az a minister intézkedik, akinek hatáskörébe tartozik annak az állásnak a betöltése, amelyre a menekült alkalmazottat ideiglenesen beosztották.*

A választás útján betöltendő állások betöltésénél az illető állásra ideiglenes beosztást nyert és ebben a beosztásban hat hónapot töltött menekült alkalmazottat elsősorban kell jelölni.

Annak a menekült alkalmazottnak, aki a közszolgálatban végleges elhelyezést nyert, a végleges elhelyezés napját követő hó elsejétől kezdve azzal az állással járó szabályszerű illetményekre van igénye, amelyre végleg elhelyeztetett.

12. Mindazok az állami, államvasúti, törvényhatósági vagy községi hatóságok és hivatalok, amelyeknek munkaerőre szükségük van és amelyek munkaerők alkalmazására jogosultak vagy arra a felettes hatóságuktól engedély kaptak, központi hatóságuk útján a pénzügyministernek jelentsék be, hogy milyen munkának az elvégzésére milyen és hány munkaerőre van szükségük.

13. A jelen rendelet nem vonatkozik a menekült ítélőbírákra és ügyészekre, valamint a menekült hivatásos katonai napidíjasokra és a menekült hivatásos katonai altisztekre.

14. Ez a rendelet 1921. évi április hó 1-jén lép hatályba.

Budapest, 1921 március hó 30-án.

Gróf Teleki Pál s. k.,
m. kir. ministerelnök.

Felhívom a m. kir. postautalványozási joggal felruházott hatóságait, hogy a rendelet végrehajtása iránt szükséges intézkedéseket haladéktalanul tegyék meg.

Mindazok az ideiglenesen elhelyezett menekült p.-t.-alkalmazottak, a kik a legutóbb közölt rendszeresített létszámok kereteiben végleges elhelyezést nem nyerhetnek, továbbra is ideiglenesen elhelyezetteknek tekintendők, részükre azonban a fenti kormányrendelet 3. pontjának első bekezdésében előírt feltételek esetén, eddigi segély helyett a rendelet 6. pontjában felsorolt szabályszerű illetményeket haladéktalanul folyósítani kell.

Hogy ezen ideiglenesen elhelyezett menekült alkalmazottak másutt esetleg véglegesen elhelyezhetők legyenek, felhívom az igazgatóságokat és kerületi műszaki felügyelőségeket, hogy a rendszeresített lét-

számmal kapcsolatban elrendelt kimutatásokat az előírt időre pontosan terjesszék fel.

Jelen rendelet életbeléptetése után, a magyar közigazgatás alatt álló területre átköltözködő menekült p.-t.-alkalmazottak esetleges ideiglenes, vagy végleges beosztása és ez esetben illetményeiknek folyósítása iránt, illetve amennyiben beosztást nem kapnának illetményeiknek, továbbra is az eddigi módon segélyképen leendő utalványozása iránt, az illetékes postai hatóságok esetről esetre tegyenek hozzám indokolt és az igazolóokmányokkal felszerelt előterjesztést.

Ezzel kapcsolatban tájékozásul az alábbiakban közlöm az Országos Menekültügyi Hivatalnak 1418/921. számú hirdetményét is.

Hirdetmény.

A megszállott területekről beköltözni szándékozók figyelmébe!

A m. kir. Ministerium 8352/920. M. E. számú rendelete értelmében a megszállott területekről az ország meg nem szállott részébe letelepülési szándékkal beutazók (beköltözők) ellenőrzés céljából tartoznak a határátlépőállomásokon működő valamelyik „Beköltözőket Ellenőrző Kirendeltség"-nél jelentkezni.

Ily kirendeltségek ezidőszerint Lökösháza, Biharkeresztes, Szeged és Hidasnémeti vasúti állomásokon működnek.

A „Beköltözőket Ellenőrző Kirendeltség" megvizsgálja minden egyes beköltözni szándékozó okmányait, megállapítja személyazonosságát és a vizsgálat eredménye alapján dönt abban a kérdésben, hogy az illető beköltözése megengedtetik-e vagy sem.

A rendelet 6. §-a szerint az ellenőrzés célja az indokolatlan beözönlés meggátlása lévén, a kirendeltség által csak az az egy kérdés döntendő el, van-e elegendő tárgyilagos indok a beköltözésre, vagy sem. Ha elegendő tárgyilagos indok fennforog, a beköltözést megengedi, ellenkező esetben azt megtagadja.

1. Feltétlenül bebocsátandók:

a) olyan családfők, kiknek családjuk már az anyaországban tartózkodik, vagy oly családtagok, kiknek családfője már előbb beköltözött;

b) tanulók és főiskolai hallgatók, kik tanulmányaik folytatása céljából költöznek be;

c) oly közszolgálati alkalmazottak, kiknek számára előzetes alkalmaztatási rendelet adatott ki s beköltözésük ezen állás elfoglalása céljából történik.

2. Méltányos esetben bebocsáthatók azok, akiket a megszálló hatalmak katonai vagy polgári hatóságai kiutasítanak s e tényt kiutasítási határozattal igazolják, továbbá oly egyének, kiknek számára a megszállott területeken való tartózkodás lehetetlenné vált, vagy akiknek beköltözése egyéni körülményeiknél fogva kívánatos.

A kirendeltségek határozata ellen nyomban bejelentendő egyfokú birtokon kívüli fellebbezésnek van helye, amely az Országos Menekültügyi Hivatalhoz (Budapest, VI., Andrássy-út 19. III.) terjesztendő fel — s melyet a m. kir. Belügyminister az Országos Menekültügyi Hivatal vezetőjével egyetértésben intéz el.

Azon beköltözni szándékozók vasúti kocsija, kiknek beköltözése engedélyeztetett, továbbíttatik az anyaországba, — azon beköltözni szándékozók vasúti kocsija pedig, akik számára a beköltözési engedély végleg megtagadtatott, visszairányíttatik a megszállott területre.

Figyelmeztetem a beköltözni szándékozókat, hogy — miután az ellenőrző kirendeltségeknek a beköltözést engedélyező írásbeli határozatára mindennemű polgári és katonai hatóság előtti igazolásnál, lakásigénybejelentés alkalmával, közalkalmazottaknak szolgálati beosztás elnyeréséhez stb., lépten-nyomon feltétlenül szükségük leend — az ellenőrzőbizottságok elkerülésével történő beköltözés iránti kísérlet az illetőkre nézve a legkellemetlenebb és legkomolyabb következményekkel fog járni.

Budapest, 1921 március hó 17-én.

Báró Horváth Emil s. k.,
államtitkár,
az Országos Menekültügyi Hivatal
administrativ vezetője.

Budapest, 1921 április hó 14-én.

Hornyánszky V., Budapest.

Hiszek egy Istenben, hiszek egy hazában,
Hiszek egy isteni örök igazságban,
Hiszek Magyarország feltámadásában! — Ámen.

MAGYAR KIRÁLYI

POSTA ÉS TÁVIRDA RENDELETEK TÁRA.

KIADJA A KERESKEDELEMÜGYI MAGYAR KIR. MINISTER.

Budapest. *32. szám.* *1921 árpilis 29.*

TARTALOM:

A Bécsben megjelenő „Neues Wiener Journal" c. lap szállítási tilalmának visszavonása.
A „Die Warheit" című folyóirat kitiltása.
A postautalvány és utánvételi összegek maximumának újabb megállapítása.
A „Move hadiárvák otthonát létesítő országos bizottság" sorsjegyeinek árusítása.
Változások egyes külföldi igazgatóságok nemzetközi levélpostai díjszabásában.
Változás a távirdadíjtáblázatban.

A Bécsben megjelenő „Neues Wiener Journal" című lap szállítási tilalmának visszavonása.

11.781.

A Bécsban megjelenő „Neues Wiener Journal" című lap ellen a f. é. „P. és T. R. T." 27. számában 9638. sz. rendelettel kimondott szállítási tilalmat feloldom.

Erről a postahivatalokat azzal értesítem, hogy a szóban lévő sajtótermék postára adott példányait akadálytalanul szállítsák és kézbesítsék.

Budapest, 1921 április hó 27-én.

A „Die Wahrheit" című folyóirat kitiltása.

11.188.

A Bécsben megjelenő „Die Wahrheit" című folyóirattól a postai szállítás jogát megvontam.

A postahivatalok ezt a folyóiratot a kitiltott sajtótermékek módjára kezeljék.

Budapest, 1921 április hó 23-án.

A postautalvány és utánvételi összegek maximumának újabb megállapítása.

8833. LPTRI 921 4917

Az egy postautalvánnyal feladható legmagasabb összeget, valamint a küldeményenként postautánvétellel beszedhető legmagasabb összeget, f. é. május hó 1-től kezdve további intézkedésig, a belföldi viszonylatban tizezer (10.000) K-ban állapítom meg.

Az utalványdíjak egyelőre változatlanul maradnak, vagyis az utalványdíj továbbra is 100 koronánként 80 fillér.

A hivatalok a változást az 1920. évi „P. és T. R. T." 43. számában közzétett II. ad 13.026. számú rendelet 10. és 14. §-ainál megfelelően jegyezzék elő. Figyelmeztetem a hivatalokat, hogy ez a korlátozás a vámutánvételekre, melyek összege korlátozás alá egyáltalában nem esik, nem vonatkozik. A külföldi utalványforgalomban a maximumot a forgalomnak az egyes viszonylatokban való felvételekor külön-külön fogom megállapítani.

Budapest, 1921 április hó 25-én.

A „Move hadiárvák otthonát létesítő országos bizottság" sorsjegyeinek árusítása.

5738.

A „Move hadiárvák otthonát létesítő országos bizottság" részére céljának megvalósítására engedélyezett tárgysorsjáték eredményének biztosítása céljából megengedem, hogy a postahivatalok ezeknek a sorsjegyeknek elárusításával foglalkozzanak. Az erre vonatkozó hirdetményt, valamint a sorsjegyeket a budapesti székesfővárosi m. kir. posta- és távirdaigazgatóság fogja a posta- és távirdahivataloknak megküldeni. A postahivatalok a hirdetményt a hivatalos helyiségben a közönség által könnyen hozzáférhető helyen függesszék ki, a sorsjegyeket pedig elárusításra tartsák készen, illetve a kincstári postahivatalok a kézbesítőik útján is árusítsák.

Megjegyzem, hogy a sorsjegyek ára darabonként 10 korona, amelyből 50 fillér az eladót illeti, 1 korona 50 fillér pedig postás jóléti célokra fog fordíttatni.

A sorsjegyek árát, levonva abból minden darab után 50 fillért, amely az eladó postai alkalmazottnak

Melléklet a 9424. számhoz (l. 170. oldalt).

Származási ország	Levél		Levelezőlap	Vakok számára készült nyomtatvány 500 g-ként	Nyomtatvány, üzleti papir, árúminta 50 g-ként			Ajánlási díj	Portókiszámítás a bérmentetlenül vagy hiányosan bérmentesítve érkezett küldeményeknél
	20 grammig	minden további 20 grammért			nyomtatványért	üzleti papirért	árúmintáért		
					legalább				
Belgium	50 belga centime	25 belga centime	30 belga centime	5 belga centime	10 belga centime	50 belga centime	25 belga centime	50 belga centime	minden hiányzó 1 belga centimért 20 fillér portó
Belga congo gyarmat	50 congo centime	25 congo centime	30 congo centime	5 congo centime	10 congo centime	50 congo centime	25 congo centime	50 congo centime	minden hiányzó 1 congo centimért 20 fillér portó
Bulgária	1 leva 50 stotinki	75 stotinki	1 leva	15 stotinki	30 stotinki	1 leva 50 stotinki	75 stotinki	1 leva 50 stotinki	minden hiányzó 1 stotinkiért 7 fillér portó
Dánia	40 őre	20 őre	25 őre	5 őre	10 őre	40 őre	20 őre	40 őre	minden hiányzó 1 őreért 25 fillér portó
Egyiptom	a font 15/1000 része	a font 10/1000 része	a font 12/1000 része	a font 2/1000 része	a font 4/1000 része	a font 15/1000 része	a font 10/1000 része	a font 15/1000 része	a font minden 1/1000 részeért 67 fillér portó
Esztország	10 márka	5 márka	5 márka	—	2 márka	10 márka	4 márka	10 márka	minden hiányzó 1 márkáért 1 korona portó
Finnország	1 márka 50 penni	75 penni	90 penni	15 penni	30 penni	1 márka 50 penni	75 penni	1 márka 50 penni	minden hiányzó 1 penniért 7 fillér portó
Francziaország . . .	50 francia centime	25 francia centime	30 francia centime	5 francia centime	10 francia centime	50 francia centime	25 francia centime	50 francia centime	minden hiányzó 1 centimért 20 fillér portó
Island	40 őre	20 őre	25 őre	5 őre	10 őre	40 őre	20 őre	40 őre	minden hiányzó 1 őreért 25 fillér portó
Szerb—Horvát—Szlovén királyság . .	100 para	50 para	50 para	10 para	20 para	100 para	50 para	100 para	minden hiányzó 1 paraért 10 fillér portó

Luxemburg	50 luxemb. centime	25 luxemb. centime	30 luxemb. centime	5 luxemb. centime	10 luxemb. centime	50 luxemb. centime	25 luxemb. centime	50 luxemb. centime	minden hiányzó 1 luxemb. centimért 20 fill. portó
Marocco (spanyol zóna nélkül)	50 franczia centime	25 franczia centime	30 franczia centime	5 franczia centime	10 franczia centime	50 franczia centime	25 franczia centime	50 franczia centime	minden hiányzó 1 franczia centimért 20 fillér portó
Németalföld	20 cent	10 cent	12½ cent	2½ cent	5 cent	20 cent	10 cent	20 cent	minden hiányzó 1 centért 50 fill. portó
Norvégia	40 őre	20 őre	25 őre	5 őre	10 őre	40 őre	20 őre	40 őre	minden hiányzó 1 őreért 25 fill. portó
Olaszország	60 centisimi	30 centisimi	40 centisimi	5 centisimi	10 centisimi	60 centisimi	30 centisimi	60 centisimi	minden hiányzó 1 centisimiért 17 fill. portó
Portugália.	60 portugal centavos	30 portugál centavos	40 portugál centavo	5 portugál centavos	10 portugál centavos	60 portugál centavos	30 portugál centavos	60 portugál centavos	minden hiányzó 1 centavosért (portugál) 17 fill. portó
Sarre vidék	1 márka 20 pfennig	60 pfennig	80 pfennig	20 pfennig	40 pfennig	1 márka 20 pfenning	60 pfennig	1 márka 20 pfennig	minden hiányzó 1 pfennigért 8 fillér portó
Siam	30 satang	15 satang	18 satang	—	6 satang	30 satang	15 satang	30 satang	minden hiányzó 1 satangért 34 fill. portó
Svédország	40 őre	20 őre	25 őre	5 őre	10 őre	40 őre	20 őre	40 őre	minden hiányzó 1 őreért 25 fill. portó
Svájcz	40 svájczi centime	20 svájczi centime	25 svájczi centime	5 svájczi centime	10 svájczi centime	40 svájczi centime	20 svájczi centime	40 svájczi centime	minden hiányzó 1 svájczi centimeért 25 fill. portó
Tunis	50 tuniszi centime	25 tuniszi centime	30 tuniszi centime	5 tuniszi centime	10 tuniszi centime	50 tuniszi centime	25 tuniszi centime	50 tuniszi centime	minden hiányzó 1 tuniszi centimeért 20 fill. portó

átadandó, portómentes postautalvánnyal a budapesti központi posta- és távirdapénztárnak, az el nem adott sorsjegyeket pedig portómentes ajánlott levélben a budapesti székesfővárosi posta- és távirdaigazgatóságnak felelősség terhe mellett oly időben küldjék meg, hogy azok még a sorsolás előtt visszaérkezhessenek.

A postautalvány szelvényén jelezzék a pénz rendeltetését, valamint azt, hogy az el nem adott sorsjegyeket — ha ilyenek lesznek — mikor, milyen ragszámú ajánlott levélben küldték vissza.

Amennyiben az eladással megbízottak az eladási jutalékot esetleg szintén postás jótékonycélra akarják fordítani, ezt az összeget is a budapesti központi posta- és távirdapénztárba az eladott sorsjegyek árával együtt küldjék be, ez esetben azonban jelezzék az utalvány szelvényén, hogy a sorsjegyek árából semminemű levonás nem történt.

Tekintve, hogy ez a sorsjáték jótékony célt szolgál (hadiárvák otthonának létesítése), s hogy a sorsjegyek eladása által egy, esetleg több postásjóléti intézménynek nagyobb összeg fog jutni, elvárom a postahivataloktól, valamint az eladással megbízott személyzettől, hogy a nemes cél érdekében a sorsjegyek eladásán lelkiismeretesen és kellő buzgalommal fáradozzanak. Figyelmeztetem egyúttal az érdekelt postahivatalokat, hogy sorsjegyeket jövőben engedély nélkül ne árusítsanak.

Budapest, 1921 április hó 23-án.

Változások egyes külföldi igazgatások nemzetközi levélpostai díjszabásában.

9054.

Egyes postaigazgatások újból megváltoztatván levélpostai díjegyenértéküket, illetve díjszabásukat, a „P. és T. R. T." folyó évi 23. számában közölt 4427. számú rendeletemhez csatolt táblázatot hatályon kívül helyezem és helyette a 168. és 169. oldalon látható táblázatot állíttattam össze.

Jelen rendeletemmel a „Posta és Távirda Rendeletek Tára" 1920. évi 74. számában közzétett 22.839. számú rendeletnek az eszt levélpostai díjszabásra vonatkozó része hatályát veszti, viszont a fennemlített 4427. számú rendelet egyéb rendelkezései érvényben maradnak.

Jegyezzék elő a postahivatalok e változást a fent hivatkozott rendeleteknél.

Budapest, 1921 április hó 23-án.

Változás a Távirdadíjtáblázatban.

11.141.

A m. kir. hivatalok a „P. és T. R. T." 1921. évi 19. számának mellékleteként megjelent Távirdadíjtáblázat I. oszlopában Danzig szabad város szódíját közönséges táviratok után 21 korona 90 fillérre, hírlaptáviratok után 10 korona 95 fillérre javítsák.

Budapest, 1921 április hó 20-án.

Hornyánszky V., Budapest.

Hiszek egy Istenben, hiszek egy hazában,
Hiszek egy isteni örök igazságban,
Hiszek Magyarország feltámadásában! — Ámen.

MAGYAR KIRÁLYI

POSTA ÉS TÁVIRDA RENDELETEK TÁRA.

KIADJA A KERESKEDELEMÜGYI MAGYAR KIR. MINISTER.

Budapest. *33. szám.* *1921 április 30.*

TARTALOM:

Az „Értesítő“ című hetilap kitiltása.
Az Osztrák-Magyar Bank magyar felülbélyegzésű jegyei behozatalának tilalma.
A nemzetközi postacsomagok tarifájának új összeállítása.

Az „Értesítő“ című hetilap kitiltása.

11.768.

A Bécsben megjelenő „*Értesítő*“ című hetilaptól a postai szállítás jogát megvontam.

A postahivatalok ezt a lapot a kitiltott sajtótermékek módjára kezeljék.

Budapest, 1921 április hó 28-án.

Az Osztrák-Magyar Bank magyar felülbélyegzésű jegyei behozatalának tilalma.

II. ad 11.868.

A m. kir. ministeriumnak a Budapesti Közlöny f. é. április hó 28-án megjelent 91. számában közölt 3006/1921. M. E. számú rendelete érlelmében, figyelemmel az Osztrák-Magyar Bank magyar felülbélyegzésű jegyeinek küszöbön álló kicserélésére, úgyszintén arra, hogy a Magyarország megszállott területén, valamint a külföldön levő ily bankjegyek külföldön fognak kicseréltetni, az Osztrák-Magyar Bank magyar felülbélyegzésű jegyeit Magyarországnak magyar közigazgatás alatt álló területére a pénzügyminister engedélye nélkül behozni tilos. E rendelet ellen vétők kihágást követnek el és hat hónapig terjedhető elzárással és 2000 K-ig terjedhető pénzbüntetéssel büntethetők. Elkobzás elrendelése esetén a pénzügyminister azt, aki a tettes rajtaérésével, vagy a cselekmény kiderítésével erre rászolgált, megfelelő jutalomban részesíti.

Felhívom ez alapon a kicserélő- és a kézbesítőhivatalokat, hogy a külföldről s Magyarországnak nem magyar igazgatás alatt álló részéből érkező küldeményeket kísérjék figyelemmel s ily tartalom gyanujában állókat kezeljék a M. P. H. Lapja 1919. évi 70. számában közölt 22.727. sz. rendelet értelmében.

A hivatalok jelen rendeletem alapján a „P. és T. R. T.“ 1920. évi 59. számában közölt 12.093 sz. rendelet *b*) pontjánál a következőképen helyesbítsék: a 6. pont 5—6-ik sora közé „bélyegzett“ szó után és „bankjegyeinek“ szó elé írják be a következőket: „vagy magyar felülbélyegzésű“ szavakat.

Az ellenőrzés természetesen nem terjed ki azokra a küldeményekre, amelyek a „P. és T. R. T.“ 1920. évi 59. és 76. számában közölt 12.093. és 25.545. sz. rendeletek szerint az ellenőrzés alól mentesek.

Budapest, 1921 április hó 29-én.

A nemzetközi postacsomagok tarifájának új összeállítása.

II. ad 8230.

A nemzetközi postacsomagok tarifáját, amelyet az 1920. évi „P. T. R. T.“-nak 88. számában közzétett ad 28.395 számú rendeletem 3. pontjában közöltem, kiegészítve az időközben bekövetkezett változásokkal, újból összeállíttattam. Azt a postahivatalok a jelen szám mellékletenként kapják. (Lásd: 172—173. oldalt.)

Ezzel egyidejűleg a fent idézett rendeletem 3. pontjában közölt tarifa, úgyszintén az azt módosító rendelkezések hatályukat vesztik.

Budapest, 1921 április hó 29-én.

Melléklet a II. ad 8230/16. IX/21. számhoz.

A nemzetközi csomagok tarifája.*)

Rendeltetési ország	A nyilvánítható érték maximuma frankban	5 kg-ig súlydíj		Értékdíj 300 frankonkint	A csatolandó árúbevallások száma	Jegyzet
		rendes	terjedelmes			
		csomagért				
		centime				
Amerikai Egyesült-Államok (beleértve: Guam, Havaï, Philippini-szigetek, Porto-Rico, Tutuila és a Szüzek-szigetek)						
1. Közvetlen forgalom Németországon át	értéknyilvánítás nincs megengedve	2 kg-ig 190 3 „ 215 4 „ 240 5 „ 265	—	—	2	
2. Németországon át magán hajóstársaság útján . . .	„	2 kg-ig 340 3 „ 365 4 „ 390 5 „ 415	—	—	2	
3. Svéjczen át (Bâle 17, M. A. S. Havre, New-York)						
a) New-York City, Brooklyn, Hoboken, Jersey City városokba . . .	10,000	1 kg-ig 320 3 „ 420 5 „ 520	1 kg-ig 480 3 „ 630 5 „ 780	165	3	Forgalom jelenleg szünetel
b) egyéb helyekre . . .	10,000	1 kg-ig 495 3 „ 595 5 „ 695	1 kg-ig 745 3 „ 895 5 „ 1045	165	3	Forgalom jelenleg szünetel
Belgium	korlátlan	190	285	20	3	
Dánia	„	140	210	20	2	
Finnország:						
1. Németországon, Lübecken át közvetlen hajóval . .	értéknyilvánítás nincs megengedve	280	—	—	3	
2. Németországon és Svédországon át Sassnitz—Trälleborgon keresztül . . .	120,000	340	—	35	3	
3. Németországon és Dánián	értéknyilvánítás nincs megengedve	365	—	—	3	
Franciaország:						
1. Németországon át . .	5,000	140	210	20	2	
2. Svéjczen át	értéknyilvánítás nincs megengedve	170	255	—	2	
Luxemburg	korlátlan	115	175	20	2	
Nagybritannia:						
1. Hamburgon át	10,000	230	—	30	2	
2. Németországon és Hollandián át	10,000	240	—	35	2	

[1] Az Ausztriában levő átviteli korlátozás miatt a fenti viszonylatokban egyelőre 600 franknál nagyobb érték nem nyilvánítható.

Rendeltetési ország	A nyilvánítható érték maximuma frankban	5 kg-ig súlydíj		Értékdíj 300 frankonként	A csatolandó árúbevallások száma	Jegyzet
		rendes	terjedelmes			
		csomagért				
		centime				
Németalföld	1000	175	—	20	3	
Norvégia:						
1. Németországon és Svédországon át, Sassnitz és Trälleborgon keresztül .	korlátlan	265	400	25	—	
2. Dánián át	„	290	435	35	—	
Olaszország	1000	195	—	15	2	**Trentinóba, Istriába, Dalmáczіába és a Curzolari-szigetekre csak 300 frankig terjedhet az értéknyilvánítás**
Sarre vidék	korlátlan	140	210	20	2	
Spanyolország (beleértve Andora köztársaságot)						
1. Szárazföldre						
a) Németországon át német hajóval	érték nyilvánítás nincs megengedve	225	—	—	4	
b) Németországon és Franciaországon át	„	215	—	—	5	
2. Baleári szigetekre (csak Alayor, Alcudia, Andraitx, Ciudalela, Felanitx, Ibiza, Inca, Mahon, Manacor, Palma de Mallorca, Pollensa, San-Francisco Javier, Selva, Soller helyekre)						
a) Németországon át német hajóval	„	250	—	—	4	
b) Németországon és Franciaországon át	„	240	—	—	5	
3. Kanári-szigetekre						
I. (csak Arucas Guia, Las Palmas, Telde és Teroz helyekre						
a) Németországon és Franciaországon át	„	265	—	—	5	
b) Németországon át minden hajóval .	„	245	—	—	4	
II. A Kanári-szigetek minden helyére						
a) Németországon át német hajóval . .	„	275	—	—	4	
b) Németországon és Németalföldön át .	„	305	—	—	4	
Svéjcz	korlátlan	135	205	15	2	
Svédország:						
a) Sassnitz—Trälleborgon át	„	240	325	20	2	
b) Dánián át	„	240	325	25	2	

Hornyánszky V., Budapest.

Hiszek egy Istenben, hiszek egy hazában,
Hiszek egy isteni örök igazságban,
Hiszek Magyarország feltámadásában! — Ámen.

175

MAGYAR KIRÁLYI

POSTA ÉS TÁVIRDA RENDELETEK TÁRA.

KIADJA A KERESKEDELEMÜGYI MAGYAR KIR. MINISTER.

Budapest. *34. szám.* *1921 május 3.*

TARTALOM:

A budapesti értéktőzsde valutaárfolyamainak és a külföldre szóló postautalványok átszámítási kulcsának kezelése.
Postatakarékpénztári nyomtatványok árának felemelése.
Személyzetiek.
Pályázati hirdetmények.

A budapesti értéktőzsde valutaárfolyamainak és a külföldre szóló postautalványok átszámítási kulcsának körözése.

5719.

A távíróüzleti szabályzat 51. §-nak megfelelően — a budapesti m. kir. központi távíróhivatal tőzsdei napokon ezentúl újból közölni fogja a budapesti értéktőzsdén jegyzett idegen valuták közül az arany frank (Napoleon d'or) dollár, márka, svájczi és franczia frank, szokol, lei, koronadinár, lengyel márka és osztrák korona, valamint a berlini márka kifizetések záróárfolyamát „Központi Körözvény" címmel.

A központi körözvényben a külföldre szóló postautalványok átszámítási kulcsa és esetleg más szolgálati rendelkezések is bennfoglaltatnak. Az árfolyamokat és az utalványátszámítási kulcsot valamennyi távíró-(távbeszélő-)hivatal a 776. számú nyomtatványon tartozik felvenni és azt a hivatalnak a közönség részére fenntartott helyén azonnal kifüggeszti.

A távíró-(távbeszélő-)hivatalok úgy a hivatal székhelyén, mint a hivatal külső táviratkézbesítő kerületében a záróárfolyamokra előfizetéseket is elfogadnak. Az előfizetési díj a hivatal székhelyén évi 600 korona, a hivatal külső táviratkézbesítő kerületében évi 800 korona. Évközi előfizetés esetén az évi díjnak annyiszor számított negyedrésze fizetendő, ahány naptári évnegyed — a jelentkezés időpontját is számítva — még hátra van.

Az előfizetőkről nyilvántartást kell vezetni s az előfizetési díjakat a Napieredmény, illetve Kezelési Kimutatás „Egyéb bevételek" rovatán kell elszámolni.

A központi körözvény átvétele után a távíró-(távbeszélő-)hivatalok a postautalvány átszámítási kulcsra vonatkozó részt a postautalványosztállyal és ennek főnökségével azonnal közölni tartoznak, amely közlésre feljegyzendő a közlés, illetőleg kézbesítés pontos ideje. Az árfolyamokra vonatkozó részt kézbesítendő távirati űrlapra annyiszor másolják le, ahány előfizetőjük van. A hivatal székhelyén lakó előfizetőknek a táviratot nyomban kézbesítik, ha az előfizetőnek távbeszélő állomása és engedélye van arra, hogy táviratai telefonon kézbesíttessenek, úgy az árfolyamok vele telefonon közöltetnek, maga a távirat pedig a legközelebbi postai kézbesítőjárattal kikézbesítendő. Az ily engedélyes számláját a szabályszerű közvetítési díjjal az értékárfolyam-táviratok közvetítéséért is meg kell terhelni.

A hivatal külső kézbesítő kerületében lakó előfizetőnek az értékárfolyam távirat, a „Távirat" feliratú borítékba helyezve, a legközelebbi postai járattal postán továbbítandó. Ha a hivatal külső táviratkézbesítő kerületében lakó előfizető azt kívánja, hogy részére az árfolyamjelző táviratok külön küldönccel kézbesíttessenek s a helyi hatóság által láttamozott, 5 koronás pénzügyi bélyeggel ellátott „Kötelező nyilatkozat"-ban kijelenti, hogy a távirat kézbesítésére felfogadott alkalmi küldönc *kialkudott díját* a kézbesítéskor a küldöncnek megfizeti, akkor részére az árfolyamtáviratok külön küldönccel kézbesíttetnek. A kialkudott küldöncdíjat a táviraton fel kell jegyezni (Kézbesítési díj . . . K). A kötelező nyilatkozatot az előfizetőkről vezetett nyilvántartás mellett kell megőrizni.

Ha a címzett a kézbesítési díj kifizetését megtagadja s erről a hivatal meggyőződött, akkor a Táv. Üzl. Szab. 57. §. 4. pontja alkalmazandó s a kézbesítési díj a fizetésre köteles féltől a helyi hatóság útján behajtandó.

A központi körözvényben közölt utalvány átszámítási kulcsot a külföldre szóló posta-(távirati)utalványok befizetésénél azonnal használatba kell venni. Ha aznap már vétetett fel külföldi utalvány az előbbi kulcscsal, az utalványbevételi naplójegyzet rovatában fel kell jegyezni az új átszámítási kulcs változását, ha az új kulcs alapján is történik befizetés, de csak egyszer, a legelső tételnél.

Figyelmeztetem a hivatalokat, hogy a tőzsdei záróárfolyamok az utalványbefizetéseknél figyelembe nem vehetők.

A távíró-(távbeszélő-)hivatalok e rendeletet jegyezzék elő a Táv. Üzl. Szabályok 51. §-ánál s gondoskodjanak, hogy a hivatal székhelyén és külső kézbesítő kerületében az érdekeltek (birtokosok, kereskedők) az előfizetés lehetőségéről és módjáról, a napi sajtó útján értesüljenek; a postahivatalok pedig a „P. és T. R. T." 1921. évi 12. számában közölt 3646. számú rendeletnél jegyezzék elő a jelen rendeletet.

Budapest, 1921 április hó 29-én.

Postatakarékpénztári nyomtatványok árának felemelése.

11.329.

Értesítem a postahivatalokat, hogy a m. kir. postatakarékpénztár az előállítási költségek emelkedése folytán 1921. évi április hó 18-tól kezdődőleg a csekk-könyvecske árát bélyegilletékkel együtt az eddigi 18 K helyett 25 K-ra, a befizetési lapok árát az eddigi 20 f helyett 40 f-re, a csekkek beküldésére szolgáló piros boríték árát pedig 50 darabonként 10 K helyett 25 K-ra emelte fel.

Budapest, 1921 április hó 28-án.

SZEMÉLYZETIEK.

5090.

A kereskedelemügyi m. kir. minister *Anner Ferenc* postatávirdasegédtisztet, az úgynevezett tanácsköztársaság idejében tanusított magatartása miatt, közigazgatási úton megdorgálta.

Budapest, 1921 április hó 21-én.

PÁLYÁZATI HIRDETMÉNY.

Postaügynöki állásra, szerződés mellett.

Postatávirda-igazgatósági kerület	A postaügynökség neve	Jellege	Vármegye	Évi járandóság (korona): munkajuttalék	Évi járandóság (korona): szállítási átalány	Évi járandóság (korona): faluzó levélhordói átal.	Szállít: hova	Szállít: távolság (km)	Szállít: milyen járattal	Szállít: naponkint hányszor
Sopron	Borisfalva	P	Sopron	360	—	—	*)	—	—	—

*) A 2·7 kilométer távolságra fekvő Szabadbáránd—Borisfalvára közlekedő gyalogküldöncjárat fenntartásáról a község gondoskodik.

Az általános feltételeket lásd a „P. és T. R. T." f. évi 2. számában.

A sajátkezűleg írt pályázati kérvények születési, iskolai és erkölcsi bizonyítványokkal, valamint a foglalkozást (állást), illetve nyugdíjas állapotot igazoló okmányokkal felszerelve, a soproni posta- és távirdaigazgatósághoz 1921. évi május hó 23-ig nyujtandók be.

Simontornya (Tolna vármegye) posta-, távirda- és távbeszélőhivatalnál egyik posta- és távirdakiadói állás azonnal betöltendő. Pályázók a feltételeik közlése mellett forduljanak nevezett hivatalhoz, sürgősen.

Hornyánszky V., Budapest.

Hiszek egy Istenben, hiszek egy hazában,
Hiszek egy isteni őrök igazságban,
Hiszek Magyarország feltámadásában! — Ámen.

MAGYAR KIRÁLYI

POSTA ÉS TÁVIRDA RENDELETEK TÁRA.

KIADJA A KERESKEDELEMÜGYI MAGYAR KIR. MINISTER.

Budapest — *35. szám.* — *1921 május 7.*

TARTALOM:

A postamesterek szabadságra való távozásának megkönnyítése tárgyában.

A Posta- és Távirdaalkalmazottak Ruházati Központjától beszerezhető egyes cikkek egységárának leszállítása tárgyában.

A postamesterek szabadságra való távozásának megkönnyítése tárgyában.

12.695.

A folyó évi „P. és T. R. T." 24-ik számában közzétett 8.555. számú rendelettel, a kincstári postatávíró- és távbeszélőszemélyzet szabadságideje szabályoztatott.

Kívánatosnak tartanám, hogy a postamesteri karnak, különösen pedig a kar azon tagjainak, akik szerény postamesteri jövedelmük és anyagi viszonyaik miatt nincsenek abban a helyzetben, hogy saját költségükön elfogadható helyettest állíthassanak, valamiképen szintén mód nyujtassék arra, hogy a nyár folyamán szabadsághoz és pihenőhöz jussanak.

Szem előtt tartva azt, hogy a kincstári posta- és távirdaalkalmazottak közül többen — vidéken lakó rokonok hiányában — saját szabadságuk eltöltése céljából nem mehetnek falura, célszerű lenne, ha a nem kincstári hivatalok kezelésében jártas ily kincstári személyzetből minél többen jelentkeznének nem kincstári vidéki hivatalok kezelésére, viszont azok a fent említett postamesterek, akik egyéni körülményeiknél fogva helyettest nem állíthatnak és pihenőhöz nem juthatnak, felettes igazgatóságuk közbenjöttével megállapodhatnának arra nézve, hogy a kincstáriak a nem kincstáriakat hosszabb-rövidebb időre helyettesítsék és esetleg saját szabadságidejüket is falun eltöltsék. Önként értetődőleg a nem kincstári hivatalok személyzetének ilyen módon való helyettesítéséről csak abban az esetben és addig lehet szó, amíg azt a kincstári személyzet jelenlegi létszámfeleslege és a szolgálati viszonyok lehetővé és kívánatossá teszik.

A kincstári személyzet a postamesterek helyettesítésének tartamára kincstári illetményeinek élvezetében megmarad, ami már a kincstári személyzet, de elsősorban a postamesteri kar érdekében engedélyezett oly messzemenő kedvezmény, hogy a postamester helyettesítése címén semmiféle további költség nem számítható fel, illetve nem engedélyezhető.

Felhívom az igazgatóságokat, hogy a postamesteri helyettesítéseknek a fentiek értelmében való engedélyezésénél a jelentkező postamesterek és a jelentkező kincstári személyzet érdekeinek lehető összeegyeztetése mellett különös gondja legyen arra, hogy úgy a kincstári, mint a nem kincstári hivatalok szolgálatának ellátásában fennakadás ne álljon be.

Budapest, 1921 május hó 5-én.

A Posta- és Távirdaalkalmazottak Ruházati Központjától beszerezhető egyes cikkek egységárának leszállítása tárgyában.

11.978.

A „P. és T. R. T." folyó évi 29. számában megjelent 10.710. számú rendelet *C*) „Egyéb ruhaneműek" pontja alatt felsorolt és az alább közölt kimutatásban foglalt egyes cikkek egységára *leszállíttatott*:

Rovatszám	Az árú megnevezése	Új egységár	
		Kor.	fillér
2005	Zefir	78	—
2006	Mintás zefir	73	—
2007	Síma és csíkos flanell . . .	105	—
2008	Fehér plunette (fehér pettyes batiszt)	105	—
2009	Fehér grenadin	120	—
2010	Himzett batiszt	125	—
2011	Színes grenadin	145	—
2027	Chiffon	70	—

Felhívom a hivatalokat, hogy a hivatkozott rendeletet ennek megfelően helyesbítsék.

Budapest, 1921 április hó 28-án.

Hornyánszky V., Budapest.

Hiszek egy Istenben, hiszek egy hazában,
Hiszek egy isteni örök igazságban,
Hiszek Magyarország feltámadásában! — Ámen.

MAGYAR KIRÁLYI

POSTA ÉS TÁVIRDA RENDELETEK TÁRA.

KIADJA A KERESKEDELEMÜGYI MAGYAR KIR. MINISTER.

Budapest. *36. szám.* *1921 május 10.*

TARTALOM:

A 10,000, 5,000, 1,000, 500 és 100 koronáról szóló államjegyek forgalombahozatala.

Függelék a 12,759/921. számú kereskedelemügyi miniszteri rendelethez.

A könyvelt küldemények csomagolására szolgáló vörös csomagolópapir pótlása tárgyában.

Személyzetiek.

A 10.000, 5000, 1000, 500 és 100 koronáról szóló államjegyek forgalombahozatala.

12.759.

A pénzforgalom ideiglenes szabályozásáról szóló 1921. évi XIV. törvénycikk, úgyszintén a m. kir pénzügyminister úrnak folyó hó 5-én kelt 2234/1921. P. M. számú rendelete alapján kibocsájtott 10.000, 5000, 1000, 500 és 100 koronáról szóló *államjegyek* leírását az alábbi függelékben közlöm.

Folyó hó 9-től kezdve a m. kir. postahivatalok (postapénztárak) a szóban levő államjegyeket az egyéb törvényes bankjegyek, illetve pénzjegyek mellett, fizetéskép teljes névértékben elfogadni tartoznak. Tehát elfogadandók további intézkedésig az o.-m.-bank 10.000 és 1000 K-ás magyar felülbélyegzésű bankjegyei is, feltéve, hogy magyar felülbélyegzésük nem hamisított, illetve nem látszik hamisnak (gyanusnak). A m. kir. postahivatalok (postapénztárak) azonban az elfogadható 10.000 és 1000 K-ás bankjegyeket kifizetéseknél lehetőleg ne használják fel, hanem szolgáltassák be.

Megemlítem, hogy bank-, illetve pénzjegyek kicserélése a m. kir postahivatalok (postapénztárak) feladatát nem képezi és hogy ez a rendelet az o.-m.-banknak hamisított, illetve hamisnak látszó (gyanus) magyar felülbélyegzésű bankjegyeivel való eljárás tekintetében fennálló szabályokat nem érinti.

Budapest, 1921 május hó 7-én.

Függelék a 12.759/921. számú kereskedelemügyi ministeri rendelethez.

1. Az 1920. évi január hó 1-éről keltezett, 10.000 koronára szóló államjegyek leírása:

Az 1920. évi január hó 1-éről keltezett, 10.000 koronára szóló államjegyek szélessége 214 milliméter, magassága 145 milliméter; piros- és zöldszínű gyapotszálakkal melirozott fehér vízjegynélküli papiroson Offset és typografiai nyomásokkal vannak előállítva.

Az előoldalukon van a fehér szélzetnek kihagyásával az egész jegyen átterjedő világos sárgásbarna színű díszítményes rajzú alapnyomat középdíszítménynyel, fölötte a keret által befoglalt mezőkben és a keret egyes részei alatt fekvő világos ibolyaszínű díszítményes rajzú sugaras alapnyomat, középen guilloche-rajzú rózsadíszítménnyel.

A két alapnyomatra a főleg guilloche-díszítményekből és kisebb részeiben ékítményes rajzokból álló sötét tört zöldszínű keret és annak középmezőjében a szöveg és jobbról a „Patrona Hungariae“ van feketebarna színben nyomva.

A keret ívesen hajló felső lécének középrészén guilloche-díszítményben a koronás magyar országcímer képe látható. A keret négy sarkában egymástól eltérő alakú és nagyságú és rajzban is különböző guilloche-díszítmények vannak, amelyekből a „10.000“-es arabszámjegyek tünnek elő. A keret jobboldali részének közepén ékítményes keretben, világos ibolya és világos sárgásbarna alapnyomatú háttérrel bíró tojásdadalakú mezőben

PATRONA HUNGARIAE

körfelirattal megjelölt kép látható feketebarna színű nyomatban. A kép maga Magyarország védasszonya mellképben, dicsfénytől övezett fején a magyar szent

koronával, vállain Szent István palástjával és jobb kezében az ország jogarával, balkarján a dicsfénytől övezett isteni kisdedet tartva, aki jobbkezét áldásra emeli, balkezével pedig az országalmát tartja. A mellkép felülről lefelé párhuzamosan futó világos sárgásbarna vonalakkal van áttörve.

A keret felső léce alatt a baloldalon „C“ betű és a sorozatszám, a jobboldalon a jegy folyószáma arabszámjegyekben cinóbervörös színben, ezek alatt díszítményes rajz között

„TIZEZER KORONA“

és ez alatt

„EZ AZ ÁLLAMJEGY, AMELY MAGYARORSZÁG FÜGGŐ ADÓSSÁGÁNAK RÉSZE, A TÖRVÉNY HATÁROZATAIHOZ KÉPEST MINDENKI ÁLTAL, VALAMINT MINDEN KÖZPÉNZTÁRNÁL FIZETÉSKÉP TELJES NÉVÉRTÉKBEN ELFOGADANDÓ. BUDAPEST, 1920. ÉVI JANUÁR HÓ 1-ÉN.

br. Korányi Frigyes
PÉNZÜGYMINISTER.“

„AZ ÁLLAMJEGYEK UTÁNZÁSA A TÖRVÉNY SZERINT BÜNTETTETIK.“

szöveg van feketebarna színben nyomva.

Az államjegyek hátoldala három nyomással van kiállítva. Legalul van a szélzet kihagyásával az egész államjegyen átterjedő világos sárgásbarna színű ékítményes rajzú dessina alapnyomat guillocherajzú középdíszítménnyel. Erre a jegy közepén lévő guillochedíszítményű rózsából és a keret egyes részei alatt fekvő díszítményekből álló második alapnyomat van világos ibolyaszínben nyomva. A két alapnyomatra a guilloche-díszítményekből álló keret és annak hosszúnégyzetébe foglalt mezőben fekvő szöveg van sötét tört zöldszínben nyomva.

A keretnek felső és alsó lécének a közepén egymástól eltérő, a jobb- és baloldali lécben egyforma, nemkülönben a felső és alsó sarkokban egymástól szintén eltérő alakú és rajzú guilloche-diszítmények láthatók, amely utóbbiakból a 10.000-es értékszámok arabszámjegyekben tünnek elő. A keret által befoglalt hossznégyzetmezőnek a közepén díszítményes rajzú lécben

TIZEZER KORONA

fölötte

ZECE MIĬ CORONE — ZEHNTAUSEND KRONEN

alatta pedig

DESATTISÍC KORÚN, ДЕСЕТ ХИЉАДА КРУНА. ДЕСЯТЬ ТИСЯЧЪ КОРУНЪ.

értéksorok olvashatók.

II. Az 1920. évi január hó 1-éről keltezett, 5000 koronára szóló államjegyek leírása:

Az 1920. évi január hó 1-éről keltezett, 5000 koronára szóló államjegyek szélessége 205 milliméter, magassága 135 milliméter, piros- és zöldszínű gyapotszálakkal melirozott, fehér vízjegynélküli papiroson, kombinált Offset és typografiai nyomásokkal vannak előállítva.

Az első oldalukon van a fehér szélzetnek kihagyásával az egész jegyen átterjedő világos sárgásbarna színű, díszítményesrajzú alapnyomat középdíszítménnyel, fölötte, de annak majdnem minden részén átterjedő világoszöld színű díszítményesrajzú sugaras alapnyomat, közepén ékítményesrajzú rózsával s e fölött még a jegynek csak egyes részein fekvő hamuszürkeszínű guilloche- és ékítményesrajzú harmadik alapnyomat középdíszítménnyel.

A három alapnyomatra a főleg guillochedíszítményű és kisebb részében ékítményesrajzú vörösbarna keret és abba jobbfelől a „Hungária“ koronás mellképe és a keret középmezőjébe a szöveg van sötétbarna színben reányomva.

A keret ívesen hajló felső lécének középrészén guilloche-díszítményű táblácskában a koronás magyar országcímer képe látható. A keret négy sarkában egymástól eltérő alakú és nagyságú és rajzban is különböző guilloche-díszítmények vannak, amelyekből az értéket jelző „5000“-es arabszámjegyek tünnek elő. A keret jobboldali, lécének közepén ékítményes keretben a világos sárgásbarna és hamuszürke színű alapnyomatokon tojásdadalakú mező, hátterében a kettős apostoli kereszt, előterében pedig a „Hungária“ mellképe, fején a magyar szent koronával és vállán palásttal látható. A mellkép felülről lefelé párhuzamosan futó világos sárgásbana színű vonalakkal van áttörve.

A keret felső léce alatt a baloldalon „5B“ betű- és sorozatszám, a jobboldalon a jegy folyószáma arabszámjegyekben cinóber vörös színben, ezek alatt díszítményes rajz között

„ÖTEZER KORONA“

alatta pedig

„EZ AZ ÁLLAMJEGY, A MELY MAGYARORSZÁG FÜGGŐ ADÓSSÁGÁNAK RÉSZE, A TÖRVÉNY HATÁROZATAIHOZ KÉPEST MINDENKI ÁLTAL, VALAMINT MINDEN KÖZPÉNZTÁRNÁL FIZETÉSKÉP TELJES NÉVÉRTÉKBEN ELFOGADANDÓ. BUDAPEST, 1920. ÉVI JANUÁR HÓ 1-ÉN.

br. Korányi Frigyes
PÉNZÜGYMINISTER.“

„AZ ÁLLAMJEGYEK UTÁNZÁSA A TÖRVÉNY SZERINT BÜNTETTETIK“.

szöveg sötétbarna színben van nyomva.

Az államjegyek hátoldala három nyomással van kiállítva. Legalul van a szélzet kihagyásával, az egész államjegyen átterjedő világos sárgásbarna színű ékítményesrajzú dessin alapnyomat guillocherajzú középdíszítménnyel. Erre a jegy egyes részein látható guillocherajzú második dessin alapnyomat és a középrózsa van világosszürke színben nyomva. A két alapnyomatra a guilloche-díszítményekből alkotott keret és annak hossznégyzete által befoglalt mezőben fekvő szöveg van vörösbarna színben nyomva. A keretnek felső, alsó, jobb- és baloldali lécének a közepén és a négy sarkában egymástól eltérő guillocherajzú ékítmények láthatók, mely utóbbiakból az értéket jelző „5000"-es arabszámjegyek tünnek elő. A keret hossznégyzetalakú mezőjének a közepén díszítményesrajzú lécben

„Ö T E Z E R K O R O N A"

fölötte

„CINCĬMIĬ COROANE". „FÜNFTAUSEND KRONEN".

alatta pedig

„PĂTTISÍC KORÚN" „ПЕТ ХИЉАДА КРУНА". „ПЯТЬТИСЯЧЪ КОРУНЪ".

értéksorok olvashatók.

III. Az 1920. évi január hó 1-ről keltezett 1000 koronára szóló államjegyek leírása:

Az 1920. évi január hó 1-től keltezett, 1000 koronára szóló államjegyek szélessége 193 milliméter, magassága 125 milliméter; piros- és zöldszínű gyapotszálakkal melirozott fehérszínű papiroson kombinált Offset és tipografiai nyomásokkal vannak kiállítva.

Az előoldalukon van a keskeny fehér szélzetnek a kihagyásával az egész jegyen átterjedő világos sárgásbarna színű díszítményes rajzú alapnyomat középdíszítménnyel, e fölött a jegynek csak egyes részein átterjedő vörösbarna színű, díszítményesrajzú alapnyomat középrózsával. Az alapnyomatokra a főleg guilloche-díszítményű és kisebb részében ékítményesrajzú sötétkék keretrajz és abban a szöveg jobbról Szent István koronás mellképe van feketebarna színben reányomva.

A keretrajz ívesen hajló felső lécének a közepén ellipsisalakú díszítményben a koronás magyar országcímer képe látható. A keret négy sarkában egymástól eltérő alaknagyságú és rajzban is különböző guilloche-díszítmények láthatók, amelyekből az értékjelző „1000"-es arabszámjegyek tünnek elő.

A keretrajz jobboldali lécének közepén ékítményes keretbe foglalt tojásdadalakú mezőben Szent István királynak mellképe, fején a koronával és vállán palásttal feketebarna színben nyomva látszik, feje körül byzanci stílusban rajzolt világosbarna dicsfénynyel. A mellkép felülről lefelé futó világosbarna párhuzamos vonalakkal van áttörve, a háttér barna díszítményesrajzú. A keretrajz felső léce alatt a baloldalon „B" betű és a sorozatszám, a jobboldalon a folyószám arabszámjegyei tört vörösszínben, ezek alatt díszítményesrajzú vonallécek között díszítményesrajzú nagy E betűvel kezdődő

„E Z E R K O R O N A"

és alatta:

EZ AZ ÁLLAMJEGY, A MELY MAGYARORSZÁG FÜGGŐ ADÓSSÁGÁNAK RÉSZE, A TÖRVÉNY HATÁROZATAIHOZ KÉPEST MINDENKI ÁLTAL VALAMINT MINDEN KÖZPÉNZTÁRNÁL FIZETÉSKÉP TELJES NÉVÉRTÉKBEN ELFOGADANDÓ. BUDAPEST, 1920. ÉVI JANUÁR HÓ 1-ÉN.

báró Korányi Frigyes
PÉNZÜGYMINISTER.

„AZ ÁLLAMJEGYEK UTÁNZÁSA TÖRVÉNY SZERINT BÜNTETTETIK."

szöveg feketebarna színben van nyomva.

Az államjegyek hátoldala három nyomással van kiállítva. Legalul van a szélzet kihagyásával az egész jegyen átterjedő ékítményesrajzú világosbarna dessin alapnyomat középdíszítménnyel, arra az ékítményesrajzú második dessin alapnyomat és középrózsa van vörösbarna színben rányomva, amely a középdíszítményen kívül a keret guilloche-díszítményei alatt foglal helyet. A két alapnyomásra a guilloche-díszítményekből alkotott keret és annak hossznégyzetű belső mezejében fekvő szöveg feketekék színben van nyomva. A díszítményes keretrajz felső- s alsó lécének és a bal- és jobboldali lécének a közepén és mind a négy sarkában egymástól eltérő rajzú guilloche-díszítmények láthatók, mely utóbbiakból az érték[illegible] jelző „1000"-es arabszámjegyek a vörösbarna alapnyomat színében tünnek elő.

A keretrajz négyszögletű belső mezőjében a közepén díszítményesrajzú lécben

„E Z E R K O R O N A"

fölötte:

UNE MIE KOROANE. TAUSEND KRONEN.

és alatta:

TISÍC KORÚN ХИЉАДА КРУНА. ТИСЯЧЪ КОРУНЪ.

értéksorok láthatók.

IV. Az 1920. évi január hó 1-ről keltezett, 500 koronára szóló államjegyek leírása.

Az 1920. évi január 1-ről keltezett, 500 koronára szóló államjegyek szélessége 170 milliméter, magassága 110 milliméter, piros- és zöldszínű gyapotszálakkal melirozott, fehér vízjegynélküli papiroson, kombinált Offset és tipografiai nyomásokkal vannak előállítva.

Előoldalukon vannak a fehér szélzetnek kihagyásával az egész jegyen átterjedő világos sárgásbarna színű díszítményesrajzú dessin alapnyomat középdíszítménnyel, e fölött a jegynek csak egyes részeit fedő dohánysárga dessin alapnyomat ékítményes középrózsával. Az alapnyomatokra guilloche-díszítményű sötétzöld keret és abba jobbfelől a honalapító ÁRPÁD fejedelem mellképe és a keret középmezejébe a szöveg van barnás feketeszínben reányomva.

A keret ívesen hajló felső lécének közepén a koronás magyar országcímer tűnik elő. A keret jobboldali lécének közepén a világos sárgásbarna és dohánysárga színű dessin alapnyomatháttérből tojásdadalakú keretben a honalapító ÁRPÁD fejedelem daliás mellképe emelkedik ki, fején páros rárószárnnyal ékesített sisakkal, melyből fejvédő láncszövet omlik alá pikkelyes páncéljára. A mellkép felülről lefelé párhuzamosan futó világos sárgásbarna színű vonalakkal van áttörve. A mellkép fölött és alatt, nemkülönben a keret baloldali két sarkában egymástól eltérő guilloche-rajzú ékítményekből az értéket jelző „500"-as arabszámjegyek tűnnek elő.

A keret felső léce alatt a baloldalon „5 A" betű és a sorozatszám, jobboldalán pedig a jegy folyószáma arabsszámjegyekkel cinóbervörös színben, ezek alatt két díszítményes rajz között

„ÖTSZÁZ KORONA"

alatta pedig:

„EZ AZ ÁLLAMJEGY, A MELY MAGYARORSZÁG FÜGGŐ ADÓSSÁGÁNAK RÉSZE, A TÖRVÉNY HATÁROZATAIHOZ KÉPEST MINDENKI ÁLTAL, VALAMINT MINDEN KÖZPÉNZTÁRNÁL FIZETÉSKÉP TELJES NÉVÉRTÉKBEN ELFOGADANDÓ. BUDAPEST, 1920. ÉVI JANUÁR HÓ 1-ÉN.

br. Korányi Frigyes
PÉNZÜGYMINISTER.

„AZ ÁLLAMJEGYEK UTÁNZÁSA A TÖRVÉNY SZERINT BÜNTETTETIK."

szöveg van barnásfekete színben nyomva.

Az államjegyek hátoldala három nyomással van kiállítva. Alul van a fehér oldalszélzet kihagyásával az egész államjegyen átterjedő világos sárgásbarna dessin alapnyomat középdíszítménnyel. Erre a jegy egyes részein látható ékítményesrajzú második dessin alapnyomat és a középdíszítmény világos dohánysárga színben van nyomva. A két alapnyomatra a guilloche-rajzokból alkotott keret és az ezáltal befoglalt mezőben fekvő szöveg van sötétzöld színben nyomva. A keret felső és alsó lécének közepén és mind a négy sarkában egymástól eltérő rajzú guilloche-díszítmények láthatók, mely utóbbiakból az „500"-as arabs számjegyek tűnnek elő. A keret hossznégyzetalakú mezőjének közepén hullámos alakban elhelyezett sorokban felül:

„CINCI SUTE COROANE FÜNFHUNDERT KRONEN

a középen rajzzal kitöltött díszes lécben

„ÖTSZÁZ KORONA"

és alatta:

„PĂTSŤO KORÚN ПЕТ СТОТИНА КРУНА. ПЯТЬСТО КОРУНЪ.

szöveg olvasható.

V. Az 1920. évi január hó 1-ről keltezett, 100 koronára szóló államjegyek leírása:

Az 1920. évi január hó 1-ről keltezett, 100 koronára szóló államjegyek szélessége 155 milliméter, magassága 100 milliméter, piros- és zöldszínű gyapotszálakkal melirozott, fehér, vízjegynélküli papiroson, kombinált Offset és typografiai nyomásokkal vannak előállítva.

Az előoldalukon van a keskeny fehér oldalszélzetnek kihagyásával, az egész államjegyen átterjedő, világos sárgásbarna színű első dessin alapnyomat középdísszel, e fölött a jegynek csak egyes részein átterjedő ibolyásszürke színű második dessin alapnyomat ékítményes rajzú középrózsával.

Az alapnyomatokra a guilloche-díszítményű sötét vörösbarna keret s abban jobbról Mátyás király mellképe és a keret mezőjében a szöveg van barnásfekete színben nyomva.

A keret ívesen hajló felső lécének közepén a koronás magyar országcímer látható. A keret négy sarkában, egymástól eltérő rajzú guilloche-díszítményekben, az értéket jelző „100" értékszám arabszámjegyekben tűnik elő. A keret jobboldali lécének közepén világos sárgásbarna és ibolyás dessinnel kitöltött tojásdadalakú mezőben Mátyás király páncélos mellképe, fején cserfakoszorúval barnásfekete színben emelkedik ki. A mellkép felülről lefelé párhuzamosan futó világos sárgásbarna vonalakkal van áttörve.

A keret felső léce alatt a baloldalon „A" betű és a sorozatszám, a jobboldalon a folyószám arab-

számjegyekkel cinóbervörös színben, ezek alatt díszítményes rajzú vonallécek között

„SZÁZ KORONA“

alatta pedig:

EZ AZ ÁLLAMJEGY, A MELY MAGYARORSZÁG FÜGGŐ ADÓSSÁGÁNAK RÉSZE, A TÖRVÉNY HATÁROZATAIHOZ KÉPEST MINDENKI ÁLTAL, VALAMINT MINDEN KÖZPÉNZTÁRNÁL FIZETÉSKÉP TELJES NÉVÉRTÉKBEN ELFOGADANDÓ. BUDAPEST, 1920. ÉVI JANUÁR HÓ 1-ÉN.

br. Korányi Frigyes
PÉNZÜGYMINISTER.

„AZ ÁLLAMJEGYEK UTÁNZÁSA A TÖRVÉNY SZERINT BÜNTETTETIK“.

szöveg van barnásfekete színben nyomva.

Az államjegyek hátoldala három nyomással van kiállítva. Legalul van a fehérszínű keskeny oldalszélzetnek kihagyásával az egész jegyen átterjedő világos sárgásbarna színű első dessin alapnyomat középdíszítménnyel. Erre a keret egyes részein fekvő ibolyásszürke második dessin alapnyomat és középdíszítmény van reányomva.

A két alapnyomatra a guilloche-díszítményekből álló vörösbarna színű keret és abban az értéksorok vannak reányomva. A keret felső és alsó lécének közepén és négy sarkában egymástól eltérő rajzú guilloche-díszítmények láthatók, mely utóbbiakban a „100“-as értéket jelző arabszámjegyek tünnek elő. A keret által befoglalt hossznégyzetalakú mezőjének a közepén díszítményes rajzú lécben

„SZÁZ KORONA“

fölötte ívalakban

„UNA SUTĂ COROANE. HUNDERT KRONEN“

és alatta ugyancsak ívalakban.

„STO KORÚN. CTO KPYHA.
CTO KOPYHЪ.“

szöveg olvasható.

A könyvelt küldemények csomagolására szolgáló vörös csomagolópapir pótlása tárgyában.

9558.

Előfordult, hogy a könyvelt (pénzes és ajánlott) anyagnak a zárlatokon belül való burkolására szolgáló vörös csomagolópapir egyes posta- és távirdahivatalaknál kifogyott s e hivatalok a könyvelt küldeményeket a zárlatokban szürke- vagy barnaszínű csomagolópapirba burkolva továbbították.

Ez az eljárás aggályos, mert a csomagolás ezen módja mellett, amidőn a csomag szembetünően megjelölve nincsen, a könyvelt anyag a rendeltetési helyen könnyen a közönséges levélanyag közé keveredhet s már csak vigyázatlanságból is elkallódhat.

Ennek megakadályozása végett figyelmeztetem a posta- és távirdahivatalokat, hogy a könyvelt küldeményeket mindenkor vörös csomagolópapirba burkolva helyezzék el a zárlatokban. Ennek biztosítása érdekében a hivataloknak ily papirral való akadálytalan ellátása ügyében megfelelő intézkedés történt. A hivataloknak legyen gondjuk arra, hogy a vörös csomagolópapirkészlet lehetőleg ki ne fogyjon s abból állandóan kellő mennyiség legyen a hivatalnál.

Amennyiben a vörös csomagolópapir váratlanul mégis kifogyna, ily esetben addig is, míg a papirt beszerezni sikerül, a könyvelt küldeményeket lehet másszínű (nem vörös) csomagolópapapirba burkolva is elhelyezni a zárlatban, azonban ily esetben szükséges, hogy a csomag színes (vörös) tintával, irónnal, vagy ily színes papir felragasztása útján erősen szembetünővé legyen téve, hogy arra a kezelők figyelme ezen az úton felhívassék.

Budapest, 1921 május hó 2-án.

SZEMÉLYZETIEK.

12.018.

Kineveztettek postamesterekké:

a Budapest székesfővárosi kerületben:

Mártz Ilona menekült p.-t.-kiadó Csobánkára,

a budapesti kerületi igazgatósági kerületben:

Jászai Mária p.-t.-kiadó Szentmártonkátára,

a miskolczi kerületben:

Rákoczy Ferencné szül. Dedinszky Gizella Maklára, *Bawankievicz Mária* p.-t.-kiadó Ónodra,

a soproni kerületben:

Timaffy Gizella helyettes postamester Czikolaszigetre.

Áthelyeztettek:

özv. Mándy Gyuláné Nagymágocsról Péczelre, *Kapás Zoltán* Szentmártonkátáról Visegrádra, *özv. Keleti Antalné* menekült barczarozsnyói postamester Kisbérre, *Sroth Sándor* menekült körösmezői postamester Polgárra, *Begányi Kálmánné* menekült perecsényi postamester Nyírbogdányra, *Koreck Richárdné* menekült breznóbányai postamester Tiszalökre.

Állásáról lemondott:

Ragályi György őrszentmiklósi, *özv. Berényi Ferencné* tápiszecsői, *Gálfy Józsefné* szül. Wathy Erzsébet felsőrajki, *Halacos Józsefné* szül. Straglics Ilona zalacsányi, *Bahhy Vince* József-szanatóriumgyulai postamesterek.

A tiszti szerződés felmondatott:

Szerencse Istvánné péczeli, *özv. Nyiri Kálmánné* nyírbogdányi postamestereknek.

Meghalt:

Klimó Jenőné hartai postamester.

Forgalomköri változások:

Kiskopács puszta és Nagykopács puszta Csanádm. „Nagykopács" elnevezés alatt kisközséggé egyesültek.

Budapest, 1921 április hó 28-án.

9473.

A kereskedelmi m. kir. minister *Jaquier Sándor* tetétleni postamester ellen, az úgynevezett tanácsköztársaság ideje alatt tanusított magatartása miatt folyamatba tett eljárást, terhelő adatok hiányában, megszüntette.

Budapest, 1921 májás hó 2-án.

Hornyánszky V., Budapest.

Hiszek egy istenben, hiszek egy hazában,
Hiszek egy isteni örök igazságban,
Hiszek Magyarország feltámadásában! — Ámen.

MAGYAR KIRÁLYI

POSTA ÉS TÁVIRDA RENDELETEK TÁRA.

KIADJA A KERESKEDELEMÜGYI MAGYAR KIR. MINISTER.

Budapest. *37. szám.* *1921 május 11.*

TARTALOM:

Gyujtószerszámküldeményeknek megadóztatás céljából az illetékes pénzügyőri szakasznál való bejelentése.
Változások a kezelési nyomtatványok kimutatásában.
Személyzetiek.
Pályázati htrdetmények.

Gyujtószerszámküldeményeknek megadóztatás céljából az illetékes pénzügyőri szakasznál való bejelentése.

12.006.

A gyujtószeradóról szóló 1921. évi XI. t.-c. rendelkezései szerint adókötelezettség alá esik mindenféle gyufa, zseb, asztali és fali gyujtószerszám.

A gyufára vonatkozó rendelkezések a postát nem érdeklik, mert a gyufa a postai szállításból általában ki van tiltva. Az adó ezen adóköteles tárgyak után a gyárban, az elszállítást megelőzően rovatik ki.

A törvény szerint azonban pótadó alá esik minden előbb felsorolt olyan adótárgy, mely a törvény életbeléptetése, azaz 1921. évi április 15-ike előtt a gyárból elszállíttatván, ott a megadóztatást elkerülte. Ezért mindenki, aki belföldön gyujtószerszámok elárusitásával foglalkozik, az 1921 április hó 1. napján birtokában vagy őrizetében levő készletet 1921 április hó 15-ig a törvényben megállapított helyen bejelenteni köteles.

A törvény szerint adó alá eső tárgyak azonban külföldre szállítva bizonyos feltételek mellett adómentesek, miért is a külföldi címzett részére feladott szállitmányok után a gyárban az adót nem vetik ki.

Ha ilyen küldemény utólagos rendelkezés folytán belföldi címzett részére lesz kiszolgáltatandó, adókötelessé válik és így bejelentési kötelezettség alá esik.

Hogy tehát egyrészt az eredetileg külföldre szóló, de utólagos rendelkezés folytán belföldi címzettnek kiszolgáltatandó szállítmány az adózást el ne kerülje, másrészt a gyárban meg nem adóztatott és még a címzett kezeihez ki nem szolgáltatott tárgyak a pótadó kivetése alól ki ne sikoljanak, az idézett törvénycikk 14. §-a és e törvény végrehajtása tárgyában kiadott 1921. évi 38.800. számú pénzügyministeri utasítás 20. §-ának rendelkezései alapján belföldön feladott gyujtószerszámokat tartalmazó minden olyan küldemény, amely eredetileg külföldi címzettnek szólott, de utólagos rendelkezés folytán belföldön szolgáltatandó ki, valamint minden olyan gyujtószerszám tartalmú küldemény, amely 1921 április hó 15-ike előtt került feladásra, de a belföldön még nem kézbesittetett, a rendeltetési hely részére illetékes pénzügyőri szakasznál kell bejelenteni.

A postahivatalok (ügynökségek) ennélfogva minden olyan gyujtószerszámot tartalmazó küldeményt, amely valamely belföldi feladó által adatott fel, eredetileg külföldi (megszállott területen fekvő) rendeltetési helyre szólt, de akár utánküldés, akár címváltoztatás folytán vagy más okból valamely belföldi postahivatal által kézbesítendő, valamint minden olyan gyujtószerszámot tartalmazó küldeményt, amely még folyó évi április hó 15-ike előtt került feladásra, a hivatal (ügynökség) részére illetékes pénzügyőri szakasznak esetről esetre a beérkezés napján kimutatás alakjában jelentsenek be.

A kimutatásnak tartalmaznia kell a feladó és címzett nevét és lakhelyét, a feladási és rendeltetési helyet, a küldemény tartalmának megnevezését és teljsúlyát (bruttó súlyát).

Gyujtószerszámnak kell tekinteni minden olyan készüléket, mely valamely könnyen gyúló anyag (benzin, kanóc) felhasználásával, dörzsölés, ütés vagy más mechanikai behatás segítségével más tárgynak meggyujtására használtatik (öngyujtó, asztali, fali gyujtók).

Megjegyzem, hogy nemcsak gyufát, hanem benzinnel vagy más *gyulékony* (robbanó) *anyaggal megtöltött gyujtószerszámot* is, postán szállítani nem szabad (L. a „P.-T. és P. üzl. szab" II. rész 3. §. 1. pontját) minek folytán a postahivatalok a gyufát és gyulékony anyaggal megtöltött gyujtószerszámot tartalmazó küldeményeket felvételre ne fogadjanak el.

A bejelentés megtételére a kir. hivatalok (ügynökségek) a fogyasztási adó alá eső tárgyak kijelentésére előírt jegyzéket használhatják fel (P.-T. és Távb. Szr. Gyűjt. III. része 909. fsz.), melyet készlet hiányában kézírással állithatnak elő.

Budapest, 1921 május hó 8-án.

Változások a kezelési nyomtatványok kimutatásában.

1575.

A kezelési nyomtatványok kimutatásában a „P. és T. R. T.“ 1918. évfolyamának 48. számában közzétett 7538/1918. V. ig. sz. rendelet megjelenése óta a következő változások állottak be:

I. Újonnan rendszeresített nyomtatványok:

A nyomtatvány			Mily egységben rendelhető meg?	A rendelhető mennyiség			Mily jellegű hivatalok rendelhetik meg?	Egy íven hány darab van?	Megjegyzés
új sorszáma	régi sorszáma	elnevezése		minimuma	értéke K	értéke f			
1	2	3	4	5	6		7	8	9
351		Indítójegyzék	konc és ív	10 ív	—	10	Mozgópostafőnökségek és minden postahivatal	8	
384		Bárca élelmiszert tartalmazó csomagokra	konc és ív	10 ív	—	10	Minden postahivatal	60	
743		Postai átvevőkönyv	drb	1 drb	5	—	Kerületi anyagraktár	—	
1546		Távirdamunkások munkakönyve	drb	1 drb	3	—	Műszaki felügyelőségek	—	
1547		Hibabejelentőlap (hétféle, zöld nyomás)	konc és ív	10 ív	—	10	Műszaki felügyelőségek	—	
		II. Megszűnt nyomtatványok:							
4		Ajánlott küldemények felvevőkönyve	konc és ív	10 ív	—	10	Minden postahivatal, mely ajánlott küldemények felvételével foglalkozik	2	
6		Postai feladóvevény ajánlott küldeményekről	konc és ív	10 ív	—	10	Minden postahivatal, mely ajánlott küldemények felvételével foglalkozik	20	
308		Csomagok és pénzeslevelek felvevőkönyve	konc és ív	10 ív	—	10	Minden postahivatal	2	
1386		Igazolvány a hivatali eskü letételéről (altisztek és szolgák részére)	drb	10 drb	—	10	Igazgatóságok és kincstári posta- és távirdahivatalok	—	
		III. Egyéb változások;							
312		Postai feladóvevény pénzeslevelek és csomagokról. Elnevezés változott: Helyesen: Postai feladóvevény értéklevelek és csomagokról (nem kincstári hivataloknál ajánlásról is)	konc és ív	10 ív	—	10	Kincstári és ezek székhelyén működő nem kincstári postahivatalok. Változás: Minden postahivatal kincstári és nem kincstári postahivataloknál ajánlásról is	10	Egy íven 10 drbbal van feltüntetve. Helyesen: egy íven 10 darab

A posta- és távirdahivatalok, valamint egyéb hivatalos szervek a kezelési nyomtatványokról a „P. és T. R. T.“ 1912. évi 42. számában megjelent kimutatást a változásoknak megfelelően egészítsék ki, illetve helyesbítsék.

Budapest, 1921 április hó 27-én.

SZEMÉLYZETIEK.

6546.

A kereskedelemügyi m. kir. minister *Gerő Alfréd* posta- és távirdafelügyelőt, aki különféle bűncselekmények miatt jogerős bírói ítélettel elítéltetett; ellátási igényének, a felfüggesztése alatt visszatartott illetményeinek, valamint az 1920—921. évre eső kiegészítő üzemi jutalékának elvesztése mellett, állásából elbocsájtotta és a felmerült kár, a vizsgálati és eljárási költségek megtérítésére kötelezte.

Budapest, 1921 május hó 3-án.

PÁLYÁZATI HIRDETMÉNYEK.

I.

Postamesteri állásra tiszti szerződés és a m. kir. postamesterek és kiadók segélyző- és nyugdíjegyesületébe nyugdíjjogos tagként való belépés kötelezettsége mellett.

Postatávíró-igazgatósági kerület	A posta(távíró-) hivatal neve és osztálya	Jellege	Vármegye	Évi járandóság					Szállít			
				fenntartási költség	szállítási átalány	faluzó levélhordói átal.	kézikocsiátalány	egyéb	hova	távolság	milyen járattal	naponkint hányszor
				korona						km		
Miskolcz	Mátramindszent IV.	P.	Heves	762	480	—	—	—	Mátramindszent p.-u.	2	gyalog	1-szer
Pécs	Baranyajenő IV. . .	P.	Baranya	741	—	—	—	—	—	—	—	—

Az általános feltételeket lásd a „P. és T. R. T." f. évi 15. számában.

A pályázók sajátkezűleg írt s kellően felszerelt kérvényüket a posta- és távirdaigazgatóságokhoz 1921. évi május hó 30-ig nyujtsák be.

II.

Postaügynöki állásra, szerződés mellett.

Postatávirda-igazgatósági kerület	A postaügynökség neve	Jellege	Vármegye	Évi járandóság			Szállít			
				munkajutalék	szállítási átalány	faluzó levélhordói átal.	hova	távolság	milyen járattal	naponkint hányszor
				korona				km		
Sopron	Gerse	P	Vas	660	*)	—	Vasvár	9·9	gyalog	1-szer

*) A postaügynökség összeköttetését a Gerse—Vasvár között naponkint közlekedő gyalogjárat útján nyeri, melynek fenntartásáról a község gondoskodik.

Az általános feltételeket l. a „P. és T. R. T." f. évi 65. számában.

A sajátkezűleg írt pályázti kérvények, születési-, iskolai- és erkölcsibizonyitványokkal, valamint a foglalkozást (állást) illetve nyugdíjas állapotot igazoló okmányokkal felszerelve a miskolczi posta- és távirdaigazgatósághoz 1921. évi május hó 30-ig nyujtandók be.

Hornyánszky V., Budapest.

MAGYAR KIRÁLYI

POSTA ÉS TÁVIRDA RENDELETEK TÁRA.

KIADJA A KERESKEDELEMÜGYI MAGYAR KIR. MINISTER.

Budapest — *38. szám.* — *1921 május 14.*

TARTALOM:

A Posta- és Távirdaalkalmazottak Ruházati Központjától beszerezhető egyes cikkek egységárának újabb leszállítása és a beszerezhető cikkekben beállott egyéb változások.

Figyelmeztetés az utalványszámadások pontos felszerelésére és késedelem nélkül való beküldésére.

Vámhivatali kirendeltségek felállítása a Debreczen 2., Miskolcz 2. és Szeged 2. számú postahivataloknál.

Változások a Norvégiába szóló 5 kg-ot meghaladó csomagok díjszabásában.

Helyreigazítás.

A postamesterek személyi adatainak nyilvántartása.

A Posta- és Távirdaalkalmazottak Ruházati Központjától beszerezhető egyes cikkek egységárának újabb leszállítása és a beszerezhető cikkekben beállott egyéb változások.

13.154.

A „P. és T. R. T.“ folyó évi 29. számában megjelent 10.710. számú rendelet *C*) „Egyéb ruhaneműek“ pontja alatt felsorolt és az alább közölt kimutatásban foglalt egyes cikkeknek a folyó évi április hó 28-án kelt 11.978. számú rendelettel (l. „P. és T. R. T.“ 1921. évi 35. szám) leszállított egységára folyó évi május hó 12-étől kezdve újból *leszállíttatott.*

Rovancsszám	Az árú megnevezése	Új egységár Kor.	fillér
338	Férfiharisnya	28	—
2001	Férfi-chiffoning	170	—
2002	Férfi-oxfording	170	—
2004	Férfi Ia színes csíkú fehér zefiring	270	—
2005	Ia zefir	65	—
2006	Mintás lenzefir	63	—
2008	Fehér plumatis (fehér pettyes batiszt)	95	—
2009	Fehér grenadin	93	—
2011	Színes cérnagrenadin	125	—

Egyben értesítem a személyzetet, hogy a ruházati központtól újabban még a következő anyagok szerezhetők be:

Rovancsszám	Az árú megnevezése	Egységár Kor.	fillér
332	Női svéd utánzatú cérnakcztyű fehér, fekete, szürke, drapp és barna színben	80	—
339	Női flórharisnya fehér, fekete, szürke és barna színben . .	50	—
340	Gyermekszokni 3—5. sz. . .	22	—
341	„ 6—8. sz. . .	27	—
342	„ 9—10. sz. . .	32	—
343	Gyermektrikó 2—4. sz. . . .	68	—
344	„ 6—8. sz. . . .	80	—
345	„ 10—12. sz. . .	94	—
346	„ 14—16. sz. . .	107	—
2031	Kockás szövet	215	—
2032	Fehér voile	93	—
2033	Fehér francia batiszt	155	—
2034	Fekete cloth	140	—
2035	Japán crepp lila és kék mintával	70	—
2036	Mintás creton (Dirndl). . . .	80	—

A következő anyagok pedig *elfogytak:*

Rovancsszám	Az árú megnevezése	Egységár Kor.	fillér
2014	Hímzett női ing	260	—
2015	Szegélyes női ing	200	—
2016	Szegélyes női ing, nagyobb .	220	—
2017	Férfi hosszú alsónadrág . . .	200	—
2018	Férfi rövid alsónadrág . . .	170	—

Felhívom az összes p.-t.-hivatalokat, hogy a „P. és T. R. T." 1921.évi 29. számában közölt 10.710. sz. rendeletet, a kincstári p.-t.-hivatalok pedig a jelzett rendelet kapcsán kiadott hirdetményt is, megfelelően helyesbítsék.

A ruházati központ árúdái jelen rendelet kézhezvétele alkalmával azokról az anyagokról, amelyek egységára leszállíttatott, készítsenek leltárt, állapítsák meg a régi és új egységár közötti különbözetet, ezt szorozzák be a leltári állománnyal, és az így kapott értékeket összegezve, a végösszeget a legközelebbi heti leszámolás alkalmával mint egységárkülönbözetet kiadásban számolják el.

A leltárt a heti leszámolás alkalmával mellékelni kell.

Budapest, 1921 májás hó 12-én.

Figyelmeztetés az utalványszámadások pontos felszerelésére és késedelem nélkül való beküldésére.

6418.

A postautalványok központi leszámolóhivatalának jelentése szerint az utalványszámadások nagy része késedelemmel érkezik be és azok felülvizsgálását a nevezett hivatalnál gyakran az a körülmény is késlelteti, hogy a számadásokat tartalmazó levelek, illetve csomagok borítékáról a feladó postahivatal utalványszámjelzőbetüzőjének a lenyomata hiányzik.

A postahivatalok a hó végével, illetőleg amely hivatalok 10 naponként küldik be számadásaikat, 10-én, 20-án és a hó végén lezárt és szabályszerűen felszerelt számadásaikat a következő hó 1-én, illetőleg 11-én és 21-én okvetlen adják postára és a hivatal utalványszámjelzőbetüzőjének tiszta lenyomatával a számadást tartalmazó küldemény burkolatát mindig lássák el.

A mozgó- és kalauzposták, valamint az átrovatoló postahivatalok pedig az utalványszámadásokat tartalmazó küldeményeket pontosan és késedelem nélkül továbbítsák.

Budapest, 1921 május hó 10-én.

Vámhivatali kirendeltségek felállítása a Debreczen 2., Miskolcz 2. és Szeged 2. számú postahivataloknál.

8116.

Értesítem a hivatalokat, hogy a postaforgalom megnövekedése folytán a külföldről érkező csomagok vámközvetítésével az ezen teendőket eddig ellátó Budapest 70., Győr 2. és Sopron 2. számú postahivatalokon felül, a Debreczen 2., Miskolcz 2. és Szeged 2. számú postahivatalokat is megbíztam.

A nevezett vámközvetítő postahivatalok az ily irányú működésüket a folyó évi május hó 15-ével kezdik meg.

Ettől az időponttól kezdve a külföldről érkező csomagoknak vámkezelése tekintetében a „M. P. H. Lapja" 1919. évi 70. számában megjelent 22.727. számú rendeletben megadott területi beosztást megszüntetem, s a vámköteles tartalmú postai küldemények vám elé állítása tekintetében az egész ország területére kiterjedőleg a következőket rendelem:

1. A Debreczen 2. számú hivatalhoz terelendők a Bihar, Hajdu, Szabolcs, Szatmár, Bereg és Ung;

2. A Miskolcz 2. számú hivatalhoz a Heves, Borsod, Gömör, Kishont, Zemplén és Abauj-Torna.

3. A szeged 2. számú hivatalhoz az Arad, Békés, Csanád, Csongrád és Torontál.

4. A Győr 2. számú hivatalhoz a Győr, Pozsony és Moson.

5. A Sopron 2. számú hivatalhoz a Sopron, Somogy, Vas, Veszprém és Zala vármegyék területére szóló s vámkülföldről érkező csomagok, valamint e területekre szóló vámköteles tartalom gyanujában álló levélpostai küldemények.

6. A Budapest 70. számú hivatalhoz terelendők a fent elősorolt vármegyék területére szóló s vámeljárás alá tartozó küldemények.

Az átvevő kicserélőhivatalok tehát a külföldről érkező küldeményeket a fentiek szerint illetékes vámközvetítőhivatalhoz utalni kötelesek („P. és T. R. T." 1911. évi 8. számában közölt 9385. sz. rendelet szerint).

A külföldre szóló küldeményekre vonatkozólag a vámkövetítést továbbra is csupán a Budapest 70., Győr 2. és Sopron 2. számú hivatalok végzik s e tekintetben a „M. P. H. Lapja" 1919. évi 70. számában közölt 22.727. sz. rendeletben megadott területi beosztás változatlan marad.

Ezt a rendeletemet a hivatalok az imént említett rendeleteknél jegyezzék elő.

Budapest, 1921 május hó 6-án.

Változás a Norvégiába szóló 5 kg-ot meghaladó csomagok díjszabásában.

12.680.

A „Posta és Távirda Rendeletek Tára" 1920. évi 78. számában megjelent ad 28.395. számú rendelet kapcsán közlöm, hogy a Norvégiába szóló 5

kg-ot meghaladó csomagoknál a norvégiai súlydíj, valamint az értékdíj a folyó évi május hó elsejével megváltozott.

Az új súlydíjtáblázat a következő:

Kg-ig	Súlydíj centimeben	Kg-ig	Súlydíj centimeben	Kg-ig	Súlydíj centimeben
6	258	11	592	16	925
7	325	12	658	17	992
8	392	13	725	18	1058
9	458	14	792	19	1125
10	525	15	858	20	1192

A megváltozott értékdíj 300 frankonkint vagy ennek töredéke után 25 centime.

A hivatalok a fentemlített rendelet V. (Norvégia) 1. *c*) pontja alatt (a 431. oldalon) közölt táblázatot töröljék s ott jegyezzék be a hivatkozást jelen rendeletre, egyben ugyanott az V. 2. *c*) pontjánál az értékdíjat ennek megfelelően helyesbítsék.

Budapest, 1921 május hó 6-án.

Helyreigazítás.

10.768.

Értesítem a hivatalokat, hogy a budapesti m. kir. távíró- és távbeszélőigazgatóság távíró műszaki osztályába beosztott Kántor József p.-t. műszaki főellenőr, Schiszler Ferencz p.-t. műszaki ellenőr és Petsner Emil p.-t. műszaki segédellenőr az 1920. évi „P. és T. R. T." tárgymutatójában a kommunizmus alatt tanusított magatartásuk miatt fegyelmi eljárás alá vont alkalmazottak között vannak felsorolva.

Minthogy nevezettek ellen az úgynevezett tanácsköztársaság ideje alatt tanusított magatartásuk miatt eljárás nem volt, felhívom a hivatalokat, hogy nevezettek nevét a tárgymutatóból töröljék.

Budapest, 1921 május hó 9-én.

A postamesterek személyi adatainak nyilvántartása.

12.403.

A postamesterek körében ismételten elhangzott az a kívánság, hogy a „Magy. kir. postamesterek és kiadók segélyző- és nyugdíjegyesületé"-be azok a postamesterek is bevonassanak, akik a kötelező belépés előtt neveztettek ki postamesteri állásra.

Az egyesület nyugdíjszabályzatának új megállapítása alkalmából módot kívánok nyujtani arra, hogy az egyesület vezetősége a kívánságot megvalósíthassa s az ahhoz szükséges számításokat mielőbb megtehesse.

E célból felhívom a postamestereket, hogy a 192. oldalon levő minta szerinti törzslapot pontosan, tisztán, jól olvashatóan és lelkiismeretesen haladéktalanul állítsák ki és előttes igazgatóságukhoz azonnal küldjék be.

Az igazgatóságok a törzslap adatait (a hivatal osztálya, születési év, családi állapot, a postamesteri kinevezés ideje) ellenőrizzék s a kerületükhöz tartozó postamesteri kezelés alatt álló hivatalok alfabetikus névjegyzékével együtt legkésőbb f. é. *május hó 31-ig küldjék be* közvetlenül a „M. kir. postamesterek és kiadók segélyző- és nyugdíjegyesületé"-nek Budapest, II., Albrecht-út 3. címre.

Ha valamely hivatalnál a postamesteri állás jelenleg betöltve nincsen, ez a körülmény a hivatalok névjegyzékében feltüntetendő.

Ehhez képest a törzslapot minden tényleges postamester kiállítani tartozik, tekintet nélkül arra, hogy a nyugdíjegyesületnek tagja-e, vagy nem.

A h. postamesterek és p.-t.-kiadók közül a törzslapot azoknak kell kiállítani, akik a nyugdíjegyesületnek tagjai; ezek a törzslapot nem előttes igazgatóságukhoz, hanem közvetlenül a m. kir. postamesterek és kiadók segélyző- és nyugdíjegyesületéhez küldik be.

Végül felhívom az igazgatóságokat (kirendeltséget), hogy újabb intézkedésig az ezután kinevezendő postamesterekkel ily törzslapot állíttassanak ki s azt a m. kir. postamesterek és kiadók segélyző- és nyugdíjegyesületének küldjék be.

Budapest, 1921 május hó 13-án.

Minta a 12.403/1921. számú rendelethez.

Törzslap

a .....i m. kir. postamester személyi adatairól.

Igazg. kerület: ..... A hivatal székhelye: .....

A postamester neve: (férjes vagy özvegy nőknél a családi név is)	
Születési éve és hónapja:	
Családi állapota: (nős, nőtlen, férjezett, hajadon, elvált, özvegy)	
Ha nős: nejének családi neve, életkora és a házasságkötés ideje:	
Ha nős vagy férjezett, a 18 éven alóli törvényes gyermekek száma és életkora:	
Ha hajadon, az általa közös háztartásban eltartott keresetképtelen és vagyontalan özvegy édesanya neve és életkora:	
Mikor neveztetett ki postamesterré? (Év és hónap)	
Tagja-e a m. kir. postamesterek nyugdíjegyletének?	
Postamesteri állásán kívül van-e oly alkalmazása, amely után fizetést élvez?	
Saját szolgálata után élvez-e nyugdíjat, milyen közpénztárból és mennyit?	

A felsorolt adatok valóságáért felelősséget vállalok

.....

Hornyánszky V., Budapest.

MAGYAR KIRÁLYI

POSTA ÉS TÁVIRDA RENDELETEK TÁRA.

KIADJA A KERESKEDELEMÜGYI MAGYAR KIR. MINISTER.

Budapest. *39. szám.* *1921 május 17.*

TARTALOM:

A m. kir. pénzügyminsteriumnak 1921. évi 2290/P. M. számú körrendelete a közszolgálatban álló tisztviselők és egyéb alkalmazottak (nyugdíjasok, özvegyek és szülőtlen árvák) részére az 1921. évi 1000/P. M. számú körrendelettel engedélyezett kedvezményes árú ruhaszövet kedvezményes árának leszállítása tárgyában.

Az Amerikából eredő ajánlott és közönséges levélpostai küldemények kezelésének módosítása.

A postai küldemények kézbesítési helyére vonatkozó különleges kikötések mikénti teljesítése.

Hírlaputalványok kivételes használata.

A m. kir. pénzügyministeriumnak 1921. évi 2290. P. M. számú körrendelete a közszolgálatban álló tisztviselők és egyéb alkalmazottak (nyugdíjasok, özvegyek és szülőtlen árvák) részére az 1921. évi 1000/P. M. számú körrendelettel engedélyezett kedvezményes árú ruhaszövet kedvezményes árának leszállítása tárgyában.

13.510.

Az 1921. évi 1000/P. M. számú körrendeletnek (megjelent a Budapesti Közlöny 1921. évi 43. számában és a Pénzügyi Közlöny 1921. évi folyamának 6. számában) 6. pontja a közszolgálatban álló tisztviselők és egyéb alkalmazottak (nyugdíjasok, özvegyek és szülőtlen árvák) részére kiszolgáltatandó egy rend ruhára való ruhaszövetnek a kedvezményes árát, tekintet nélkül arra, hogy férfi- vagy női ruhára való-e, 1000 koronával, illetőleg a 3·20 méter gyapjúszövetet igénylő férfiruhára való ruhaszövetnél 1200 koronával állapította meg.

Tekintettel egyrészt arra, hogy a magyar korona vásárló ereje az utóbbi időben jelentékeny mértékben megjavult, amely körülmény lehetővé tette, hogy a szóban levő ruhaakció részére szükséges ruhaszövet az eredetileg számításba vett áraknál olcsóbban szereztessék be, másrészt indíttatva attól, hogy a közszolgálatban álló tisztviselők és egyéb alkalmazottak (nyugdíjasok, özvegyek és szülőtlen árvák) helyzetén a lehetőséghez képest könnyítsek, elhatároztam, hogy a kedvezményes árú ruhaszövetnek a kedvezményes árát leszállítom.

Ennélfogva az 1921. évi 1000/P. M. számú körrendelet 6. pontjának első bekezdését hatályon kívül helyezem és az egy rend ruhára való ruhaszövetnek a kedvezményes árát, tekintet nélkül arra, hogy férfi- vagy női ruhára való-e, 500 koronában, illetőleg a 3·20 méter gyapjúszövetet igénylő férfiruhára való ruhaszövetnél 600 koronában állapítom meg, amely összegek a ruhaszövetnek kiváltása alkalmával készpénzben lefizetendők.

Azok az igényjogosultak tehát, akik a kedvezményes árú ruhaszövetet a jelen körrendelet hatálybalépése után váltják ki, a fent megállapított kedvezményes árat kötelesek fizetni.

Azoknak az igényjogosultaknak pedig, akik a kedvezményes árú ruhaszövetet a jelen körrendelet hatálybalépése előtt az 1921. évi 1000/P. M. számú körrendelet 6. pontjában megállapított kedvezményes áron már kiváltották, a Magyar Köztisztviselők Fogyasztási, Termelő és Értékesítő Szövetkezete fogja a tényleg befizetett és a jelen körrendelettel megállapított kedvezményes ár közötti különbözetet a m. kir. postatakarékpénztár útján a legrövidebb időn belül közvetlenül visszafizetni. A visszafizetés eszközölhetése céljából az érdekeltek jelentsék be levelezőlapon pontos lakáscímüket a Szövetkezetnek (Budapest, VI., Szerecsen-utca 52.)

A kedvezményes árú ruhaszövet kedvezményes árának a jelen körrendelet értelmében történt leszállítása nem érinti az 1921. évi 2700/M. E. számú rendelet (megjelent a Budapesti Közlöny 1921. évi 83. számában és a Pénzügyi Közlöny 1921. évi folyamának 10. számában) alapján a kedvezményes árú ruhaszövet kiválthatása céljából már engedélyezett vagy már felvett, illetőleg ezután engedélyezhető előlegeknek sem az összegét, sem pedig az azoknak visszafizetésére nézve megállapított határidőt.

Ez a körrendelet, amely az érdekelteknek a lehető legszélesebb körben azonnal tudomására hozandó, 1921. évi május hó 15-én lép hatályba.

Budapest, 1921. évi május hó 11-én.

Dr. Hegedüs Loránt s. k.,
m. kir. pénzügyminister.

Tudomásulvétel végett azzal közlöm, hogy azon fővárosi postaalkalmazottak, akik kedvezményes árú ruhaszövetüket már 1000, illetve 1200 K-val váltották ki, a különbözetet saját hivataluk útján a legrövidebb idő alatt készpénzben vissza fogják kapni.

Budapest, 1921 május hó 13-án.

Az Amerikából eredő ajánlott és közönséges evélpostai küldemények kezelésének módosítása.

Az Amerikából érkező levélpostai küldemények kezelésére nézve rendelem a következőket:

1. Az Amerikából (nemcsak az Egyesült-Államok, hanem Amerika egész területéről) eredő levélpostai küldemények átvételével a Budapest 72. számú postahivatalnál „Amerikai átvétel" elnevezés alatt működő osztályt, illetve az ezen osztály keretében erre a célra szervezett bizottságot bízom meg.

2. Az Amerikából érkező összes levélzárlatokat felbontatlanul ehhez az osztályhoz, illetve bizottsághoz kell terelni s azokat állandó felügyelet alatt kell tartani.

3. Az Ausztriából, Cseh-Szlovákiából, Romániából s a Szerb-Horvát és Szlovén királyságból eredő zárlatokat minden hivatal (a mozgó- és kalauzposta is) bizottságilag köteles felbontani és az Amerikából eredő levélpostai küldeményeket bizottságilag kiválogatni s ezeket hely- és kelti bélyegzőjük lenyomatával ellátni s azután „Budapest 72. amerikai átvétel" címre szabályszerűen elkészített és *viaszpecséttel* lezárt levélzárlatban elküldeni. E zárlatban az ajánlott küldeményeket egyenkint kell berovatolni s a közönséges levelek és árúminták darabszámát pedig a rovatlapnak az expresszküldemények, üres zsákok stb. bejegyzésére szolgáló részébe kell bejegyezni. A levelezőlapokat, nyomtatványokat és üzleti papirokat a darabszám bejegyzése nélkül ugyane zárlatba kell elhelyezni. Az indítóhivatal magát a *zárlatot „B" ajánlott levélként köteles kezelni s továbbítani.*

Az a kalauzposta azonban, amelynél a kezelést csupán egy közeg végzi s így a külföldről érkező zárlatok felbontásánál bizottság nem alakítható, köteles jelentőívében felvenni, hogy a kérdéses zárlatokban talált-e és hány darab Amerikából érkező ajánlott és közönséges levelet és árúmintát. Egyebekben pedig az előző bekezdésben foglaltak szerint jár el.

4. A Budapest 72. számú postahivatalhoz beérkező ily zárlatokat az ott működő „amerikai osztály", illetve átvevőbizottság bizottságilag bontja fel és a bizottság külön választja a levelezőlapokat, valamint a nyomtatvány- és üzletpapirküldeményeket, amelyeket a rendes módon kell tovább kezelni. A leveleket és árúmintaküldeményeket azonban a bizottság különös gonddal megvizsgálja a tekintetben is, hogy a burkolat ép-e s a tartalomhoz nem lehet-e hozzáférni, illetve, hogy az árúminták tartalma megvan-e.

5. Azokat a leveleket, amelyek kifogástalan állapotban vannak, a bizottság tagjai a boríték lezáró szárnyának jobb- és baloldalán kézjegyükkel és ezenfelül még a Budapest 72. számú postahivatal hely- és kelti bélyegzőjének lenyomatával látják el.

Ha valamely levél vagy árúminta sérült és a levél sérülése oly természetű, hogy tartalmához hozzá lehet férni, vagy pedig a küldemény külállapotából arra lehet következtetni, hogy a levelet jogtalanul felbontották, vagy a levelet, illetve árúmintát kifosztották, a bizottság jegyzőkönyvet köteles felvenni és ezt a küldeményhez kell csatolni.

Ha a levél sérült ugyan, de a tartalomhoz hozzáférni nem lehet, a bizottság tagjai a sérülés helyét kék irónnal bekarikázzák s e mellett névaláírásukat alkalmazzák.

A sérült ajánlott és közönséges leveleket az 1914. évi „P. és T. R. T." 41. számában közölt 4403/V. számú rendeletnek megfelelően borítékba kell helyezni, amelyet lehetőleg pecsétviasszal kell lepecsételni. Ha azonban ez nem lehetséges, piroscsíkos címkével kell lezárni, amelyet mindkét végénél ezután hely- és kelti bélyegzőlenyomattal kell ellátni. A bizottsági tagok a boríték lezáró szárnyán, az egyik a bal-, a másik pedig a jobboldalon a kézjegyüket alkalmazzák.

A belföldre szóló levelekhez tartozó jegyzőkönyvet a borítékba kell helyezni, de a borítékon feltünően jelezni kell, hogy jegyzőkönyv vétetett fel. A külföldre szóló leveleknél a jegyzőkönyvet a borítékhoz erősítve kell továbbítani.

6. A szóbanforgó küldemények átcsomagolási díját, jelen rendeletem vételétől kezdve, 3 koronában állapítom meg, — melyet a hivatalok levélportó módjára szedjenek be és számoljanak el. *A portómentes hatóságok, hivatalok stb. részére szóló küldeményeket azonban átcsomagolási díjjal megterhelni nem szabad.*

7. Az átcsomagolt leveleket, tekintet nélkül, hogy eredetileg ajánlott vagy közönséges küldemények voltak-e, „B" *ajánlottként kell továbbkezelni.*

8. Az eredeti borítékolással továbbított közönséges leveleket és árúmintaküldeményeket továbbra is közönséges küldeményként kell kezelni, de a többi ily küldeménytől elkülönítve és az ajánlást tartalmazó köteghez erősítve. Ezek darabszámát a rovatlapnak az expresslevelek, üres zsákok stb. bejegyzésére szolgáló részébe kell beírni. Tévirányítás vagy utánküldés esetén a Budapest 72. számú hivatal hely- és kelti bélyegzőlenyomatának keltjét, a küldemény feladási és rendeltetési helyén a címzett nevét, valamint utánküldve itt

„tévirányítva“ megjegyzést is be kell jegyezni a rovatlap előbb jelzett részébe.

9. A mozgó- és kalauzpostákon való könnyítés céljából elrendelem, hogy a Budapest 72. számú postahivatal mindama postahivatalokhoz, ahova 5-nél több Amerikából eredő közönséges, vagy ajánlottlevél és árúminta továbbítandó, amennyire ez technikailag lehetséges, készítsen közvetlen levélzárlatot *s ezt mint „B“ ajánlott küldeményt kell továbbkezelni.*

10. Az Amerikából eredő közönséges levelekről és árúmintákról az átrovatoló stabilhivatalok, mozgó- és kalauzposták, úgyszintén a kézbesítőhivatalok az ajánlott küldeményekre előírt módon egyenleget tartoznak vezetni.

11. A kézbesítőhivataloknál a 10. pont alatt említett küldeményeket az ajánlott küldemények módjára *a Budapest 72. számú hivatal hely- és kelti bélyegző adatainak feltüntetése* mellett kell könyvelni, illetőleg nyilvántartani és kézbesíteni.

12. Eltérőleg az eddigi eljárástól a postahivatalban, az oda meghivandó címzett jelenlétében, *csak azokat a sérült küldeményeket kell kézbesíteni, amelyekhez jegyzőkönyv lett kiállítva.* Az oly sérült küldeményeket pedig, amelyekhez jegyzőkönyv kiállítva nem lett, a rendes módon kell kézbesíteni.

Vigyázni kell arra, hogy úgy az eredeti, mint az átcsomagoláshoz használt borítékot a címzett úgy bontsa fel, hogy az eredeti lezárás érintetlenül maradjon.

Az átcsomagolásnál használt hivatalos borítékot a postahivatal őrzi meg, ezért azt a címzettől a kézbesítéskor vissza kell venni.

13. Ha az útközi vagy a rendeltetési postahivatal, akár a Budapest 72. számú postahivatal által átborítékolt, akár az átborítékolatlan amerikai levelen gyanus sérülést észlel, erről jegyzőkönyvet vesz fel s az útközi postahivatal a sérült levelet a rendeltetési postahivatal címére kiállított hivatalos borítékba teszi és azt — lehetőleg pecsétviasszal való lezárás után — a sérülésről felvett jegyzőkönyvvel együtt „B“ *ajánlott levélként továbbítja.* A levélre feljegyzi „sérült amerikai levél“.

A rendeltetési postahivatal az ilyen sérült leveleket szintén a postahivatalban kézbesíti az oda meghívott címzettnek az előző 12. pontban foglaltak szerint.

Ha a címzett a levél tartalmát hiányosnak találná, a kézbesítő postahivatal a továbbiakban az 1914. évi „P. és T. R. T.“ 41. számában közzétett 4703. v. számú rendeletben foglaltak szerint jár el, tehát az ügyet az előttes postaigazgatósághoz késedelem nélkül bejelenti, egyúttal a címzettet felhívja, hogy a feladóval lépjen azonnal érintkezésbe a küldemény eredeti tartalmának megállapíthatása végett és az eredményt a postahivatallal közölje.

A postahivatal az eredményt az igazgatóságnak haladéktalanul bejelenti.

14. Úgy a stabil-, mint a mozgó- és kalauzposták az érkezett anyag átvétele alkalmával kötelesek úgy a közönséges, mint a könyvelt anyagot a tekintetben is felülvizsgálni, hogy nincs-e köztük Amerikából eredő oly közönséges vagy ajánlott levél, vagy árúminta, amely a Budapest 72. számú postahivatal hely- és kelti bélyegzőlenyomatával ellátva nincs. Ha netán ilyeneket találnának, annak megemlítése mellett, hogy honnan eredő és mily keltű zárlatban, kötetben találták, rövid átirat kíséretében „B“ ajánlottként „Budapest 72. amerikai átvétel“ címre kell továbbítani.

Jelen rendeletemet a „P. és T. R. T.“ 1907. évi 21. számában, 1914. évi 41. számában, az 1921. évi 1. számában megjelent 18.254/1907., 4703/1914. és 21.724/1920. számú rendeleteknél elő kell jegyezni.

Egyben figyelmeztetem a hivatalokat, hogy az 1920. évi „P. és T. R. T.“ 65. számában közölt 21.088. (a tengeren túlról érkező levelek „B“-ként kezelése tárgyában) és a 70. számban közölt 20.161. számú rendeletek (a pénztartalmú sérült leveleknek nem értéklevélként való kezelése tárgyában) továbbra is érvényben maradnak.

Budapest, 1921 május hó 12-én.

A postai küldemények kézbesítési helyére vonatkozó különleges kikötések mikénti teljesítése.

90.921.

Az 1920. évi „P. és T. R. T.“ 43. számában közzétett II. ad 13.026. számú rendelet 17. §-ának 12. pontja szerint a postai küldemények kézbesítési helyére vonatkozó különleges kikötések előjegyzéseért, valamint az ilyen kikötéseket tartalmazó meghatalmazások nyilvántartásáért a következő díjak járnak:

egy naptári évre	250 korona
naptári félévre	150 „
naptári negyedévre . . .	100 „
egy hóra	40 „
egy napra vagy esetre . .	5 „

A különleges kézbesítési díjra nézve irányadó elv az, hogy azt akkor és annyiszor kell felszámítani, amikor és ahányszor a posta oly különleges kézbesítési szolgálatot végez, amely külön nyilvántartással vagy munkával van összekötve.

1. Ha tehát a címzett különböző postai küldeményeit más és más, a címtől eltérő helyen kívánná kézbesíttetni, a dijat annyiszor kell szedni, ahány más, a címtől eltérő helyet a kézbesítésre megjelöl. Pl.: a csomagokat a lakáson, a postautalványokat a postatakarékpénztárnak stb.

2. Ha a táviratok és expresslevelek kézbesítését egy és ugyanazon postahivatal ugyanazon szervei (táviratkézbesítők) végzik és a címzett táviratainak különleges kézbesítéseért díjat fizet, express levélpostai küldeményeinek *ugyanily* módon való kézbesítését külön díj fizetése nélkül is kérheti.

3. A címzett azon időn belül, amelyre a díjat megfizette, rendelkezését újabb díj fizetése nélkül is megváltoztathatja, feltéve, hogy az újabb rendelkezés a régitől eltérőleg az 1. pont szerinti több irányú intézkedést nem tartalmaz.

4. A különleges kézbesítési díjat kell beszedni oly esetekben is, amidőn a címzett — hozzátartozóinak is átadható — postaküldeményeinek kizárólag saját kezéhez való kézbesítését kéri. Ha a nevezett egyúttal azt is kívánná, hogy az ily küldeményei a címtől eltérő helyen kézbesíttessenek neki, ezért még külön díjat nem kell szedni.

5. Az egy-egy esetre megállapított 5 korona díjat csak akkor kell szedni, ha a címzett a kérdéses küldemény kézbesítését megelőzőleg, szóval, vagy írásban a postahivatalhoz ily kérelemmel fordul. A különleges kézbesítés iránt való kérelem közönséges levélpostai küldeményre is vonatkozhatik, s annak díja is készpénzben fizetendő be és számolandó el. A készpénzben beszedett díjról a félnek mindig nyugtát kell adni.

6. Mielőtt a postahivatalok valamely különleges kézbesítés iránt intézkednének, esetleges visszaélések megakadályozása céljából, köteles alkalmas módon meggyőződést szerezni arról, hogy a kérelmező jogosult-e a kérdéses küldeményekkel rendelkezni?

Az ezen pontban foglaltak a hátrahagyott értesítő alapján való intézkedésre nem vonatkoznak.

7. Nem minősítendő különleges kézbesítésnek, tehát díjat sem kell szedni:

a) ha a küldemény valakinek a lakására van címezve, de a címzett véglegesen lakását megváltoztatta,

b) ha a küldemény valakinek a foglalkozási helyére van címezve, de a címzett a kézbesítés idején nem működik már ott,

c) ha a küldemény valakinek a lakására van címezve, de a kézbesítés időpontjában állandóan alkalmaztatási helyén (hivatal, iroda, gyár, üzlet stb.) tartózkodik a címzett,

d) a különleges kézbesítési díjat akkor sem kell fizetni, ha a címzett vagy hozzátartozója a hátrahagyott értesítőn kívánja a küldeménynek a fenti 7. *a*), *b*) és *c*) pontokban megjelölt új helyen való kézbesítését.

Minden más esetben a postai küldeményeknek a rendeltetési helyen ugyan, de a címtől eltérő helyen való kézbesítéseért esetenként 1 korona különleges kézbesítési díjat kell szedni.

8. Oly kikötések, hogy egyes küldemények a napnak egy meghatározott órájában, egy meghatározott járattal, avagy csak bizonyos napokon kézbesíttessenek, nem tehetők. A postahivatalok az ily irányú kérelmeket ne teljesítsék, hanem világosítsák fel az érdekelt feleket, hogy a kézbesítés akadályainak elhárítása végett adjanak valaki részére meghatalmazást, avagy béreljenek postafiókot.

9. A meghatalmazással kapcsolatos különleges kikötések díjazására nézve a következőket rendelem:

a) ha a címzett is, meg a meghatalmazott is más helyen lakik, fizetendő a meghatalmazás nyilvántartási díján felül a különleges kézbesítési díj,

b) ha a címzett s a meghatalmazott ugyanazon házszám alatt lakik, csak a meghatalmazás nyilvántartási díja fizetendő,

c) ha a meghatalmazott nem a címzettel azonos helyen lakik s az előbbi az átvétel helye gyanánt ismét más oly helyet jelöl meg, amely a meghatalmazásban megadott kézbesítési helytől eltér, a különleges kézbesítési díjat kétszer, külön a címzett és külön a meghatalmazott is köteles megfizetni,

d) ha a címzett a címtől eltérő helyen való kézbesítésért díjat fizet s e helyen a küldeményeit nem személyesen, hanem meghatalmazottja útján veszi át, a meghatalmazásért újabb különleges díjat nem kell fizetnie, mert ez az eset azonos a fenti 9. *a*) pontban körülírt esettel.

Budapest, 1921 május hó 9-én.

Hírlaputalványok kivételes használata.

5245. 29147 921 517.

Hegedüs és Sándor debreczeni lapkiadó cégnek visszavonásig megengedtem, hogy az 1918. évi „Posta és Távirda Rendeletek Tára" 113. számában közzétett 109.444. számú rendeletben közelebbről megjelölt feltételek betartása mellett a kiadásában megjelenő „Debreczeni Független Ujság" című politikai napilap, a „Lelkész-Egyesület" és „Vasárnap" című hetilapok, valamint a „Debreczeni Lelkészi Tár" című havi folyóirat előfizetése céljaira szolgáló postautalványűrlapokat maga állíthassa elő és azokat előfizetés céljából a nevezett lapokhoz, illetve folyóirathoz csatolhassa.

Figyelmeztetem ez alkalommal általában a postahivatalokat, hogy az ily hírlaputalványokon, amelyeket kizárólag a hírlap- és folyóirat-előfizetési összegek küldésére szabad igénybevenni, az előfizetési díj feladása alkalmával a szabályszerű utalványozási díjon felül egy postautalványűrlap ára címén esedékes — jelenleg 20 fillér — összeget postabélyegben az utalványűrlap erre a célra szánt helyén lerovatni el ne mulasszák.

A postahivatalok jegyezzék ezt elő a fentidézett 109.444. sz. rendeletnél.

Budapest, 1921 május hó 9-én.

Hornyánszky V., Budapest.

Hiszek egy Istenben, hiszek egy hazában,
Hiszek egy isteni örök igazságban,
Hiszek Magyarország feltámadásában! — Ámen.

MAGYAR KIRÁLYI

POSTA ÉS TÁVIRDA RENDELETEK TÁRA.

KIADJA A KERESKEDELEMÜGYI MAGYAR KIR. MINISTER.

Budapest. *40. szám.* *1921 május 18.*

TARTALOM:

A vidéki posta- és távirdahivatalok pénzkezelési rendjének megváltoztatása.

Pályázati hirdetmény.

L. 925. 8. RG.

A vidéki posta- és távirdahivatalok pénzkezelési rendjének megváltoztatása.

12.877.

1. A postai effektív készpénzforgalom lehető csökkentése, a beszolgáltatások készítése, továbbítása és számbavétele, továbbá az ellátmánykérések kielégítése körül tapasztalt és a pénzforgalom növekedésével mindinkább fokozódó mérvben érezhető hátrányok ellensúlyozása céljából a folyó évi június hó 1-én kezdődő hatállyal a következő újításokat léptetem életbe:

a) A legkedvezőbb járati összeköttetések figyelembevételével létesített körzetekhez tartozó postahivatalok beszolgáltatásaikat a gyűjtőhivatalok gyanánt kijelölt kincstári postahivatalokhoz továbbítják.

b) Általában ugyanezen gyűjtőhivatalokhoz fordulnak a körzetbeli hivatalok ellátmányért.

c) A gyűjtőhivatalok készpénzfeleslegeiket a székhelyükön levő megbízott pénzintézethez szolgáltatják be.

d) A számlatulajdonosok kívánságára az azok címére érkező posta- és csekkfizetési utalványok összegeit a gyűjtőhivatalok nem készpénzzel, hanem a megbízott pénzintézet útján a címzettek számláján való jóváírás útján egyenlítik ki. Ennek helye van nemcsak a megbízott, hanem más helybeli pénzintézetnél számlával rendelkezőkkel szemben is, ha az illető pénzintézetek erre nézve megegyeznek. Végül:

e) A megbízott pénzintézet számlatulajdonosai postai befizetéseket a megbízott pénzintézetre szóló csekk útján teljesíthetnek.

2. A teendőiket részletesen körülíró szabályzat három példányát, továbbá a negyedévi szükségletnek megfelelő nyomtatványokat és a „jóváírva“ feliratú betüzőt a gyűjtőhivataloknak egyidejüleg külön küldöm meg azzal, hogy a szabályzat egy példányát és az I—II-el jelzett nyomtatványokat megérkezés után késedelem nélkül kézbesítsék a megbízott pénzintézetnek. Egyébként szigorúan alkalmazkodjanak a szabályzatban foglaltakhoz.

A nyomtatványkészlet elfogytával a nyomtatványokat az anyagraktárból szokott módon rendeljék meg.

A „Napi jelentés“ c. nyomtatványt az ott készleten levő nagyobb számú tábori postai levelezőlapon a bpesti székesfővárosi p.-t.-igazgatóság állítja elő, miért is e nyomtatványért oda kell fordulni.

A szabályzat szerint házilag előállítandó nyomtatványokról a hivatalok maguk gondoskodjanak.

3. E szabályzat egy-egy példányát alkalmazkodás és miheztartás végett leadom azoknak a kincstári hivataloknak is, melyek nem szerepelnek ugyan gyűjtőhivatalok gyanánt, de készpénzfeleslegeiket közvetlenül magánpénzintézethez szolgáltatják be. Minthogy ezek a hivatalok utalványkifizetéssel nem foglalkoznak, készpénzellátmányra nem szorulnak, így nem is merülhet fel annak a szüksége, hogy a pénzintézettől ellátmányt kérjenek. Ha mégis előfordulna az az eset, hogy az ilyen hivatalnak ellátmányra volna szüksége, forduljon ellátmányért a székhelyén levő gyűjtőhivatalhoz.

4. A jelen rendelet kiegészítő részét alkotó I. sz. jegyzék első hasábjában nevük kezdőbetüje szerint fel vannak sorolva az összes postahivatalok, a második hasábban az igazgatósági kerületek számai és a harmadik hasábban az illetékes gyűjtőhivatalok. Ez utóbbiak ugyancsak alfabetikus sorrendben a II. sz. jegyzékben is fel vannak véve, de itt már a beszolgáltatások átvételével megbízott pénzintézet és a gyűjtőhivatal által külön engedély nélkül felvehető ellátmányösszeg is ki van jelölve. Az utóbb említett jegyzéket külön fogom kiküldeni a gyűjtőhivataloknak.

A postahivatalok a fenn jelzett naptól kezdve minden külön utasítás bevárása nélkül ahhoz a gyűjtőpostahivatalhoz, illetve, ha közvetlen beszolgáltatásról

van szó, ahhoz a pénzintézethez továbbítsák beszolgáltatásaikat, mely az I. számú jegyzék harmadik hasábjában meg van jelölve.

5. A nem kincstári postahivatalok pénzkezelési rendjét és számadástételét az újítás egyébként nem érinti. Szükségesnek tartom azonban az újítás végrehajtásával kapcsolatosan a nem kincstári hivatalokat a következőkre figyelmeztetni:

a) A vidéki postahivatalok pénzkezelésének decentralizációja és az ellátmányt küldő gyűjtőhivatalok közelsége folytán az ellátmányok a legkedvezőbb járati összeköttetések kihasználása mellett ezután gyorsabban jutnak rendeltetésük helyére és így nagyobb készpénzösszegek visszatartásának a szükségessége lényegesen csökken. Elvárom tehát a postahivatalokról, hogy az újításhoz fűződő közgazdasági és hazafias érdekre való tekintettel a készpénzmaradvány maximumára nézve eddig kiadott vagy ezután kiadandó rendeleteket lelkiismeretesen végre fogják hajtani.

A maradvány maximumának indokolatlan túllépése ezután szigorúbb elbírálás alá esik.

b) A beszolgáltatások készítésénél a hivatalok saját érdekükben is fokozott gonddal és lelkiismeretességgel járjanak el. A beszolgáltatásokat ugyanis ezentúl nem a postahivatal, hanem a *megbízott pénzintézet tisztviselője* veszi át, de a gyűjtőpostahivatal kiküldöttjének állandó jelenlétében és tanuskodása mellett. Ha az átvevőbizottság a beszolgáltatásban hiányt talál, erről szabályszerű jegyzőkönyvet vesz fel, melynek hiteles voltát és az abban foglalt megállapítások helyességét a beszolgáltató hivatal elismerni köteles. Az átvevőbizottság a beszolgáltatáshoz csatolt ellennyugtán a tényleg talált összeget külön záradék alakjában feljegyzi és a leletről a beszolgáltató postahivatalt a jegyzőkönyv csatolása mellett átiratilag értesíti. A postahivatal a lelet helyességét a jegyzőkönyv hátlapján elismeri, a jegyzőkönyvet a gyűjtőhivatalnak visszaküldi, a hiányként szereplő összeget a pénztárba befizeti és ezt a készpénzforgalmi kimutatás „Egyéb bevételek" hasábján, a kezelési kimutatásban pedig a IV—26 forgalmi rovaton bevételként számolja el. E bevételi tételhez csatolni kell a gyűjtőhivatalnak a hiányra vonatkozó átiratát.

Amennyiben a hiányról felvett jegyzőkönyv szabályszerű vagy hiteles volta iránt alapos és teljesen indokolt kételyek merülnének fel, a hiánynak a fenti módon való rendezése után az előttes igazgatósághoz kell jelentést tenni, mely a vizsgálatot haladéktalanul megindítja.

Ha azonban az átvevőbizottság a beszolgáltatásnál többletet állapít meg, a gyűjtőpostahivatal a talált többletösszeget a beszolgáltató postahivatalnak portómentes postautalványon megküldi és a postahivatal az így küldött összeget a pénztárában lappangó hiány fedezésére fordítja. A postautalvány szelvényén a gyűjtőhivatal az eltérés mibenlétét jelzi.

A beszolgáltatott pénzjegyek között talált lényegesen sérült, hamisítottnak látszó vagy bárminő más oknál fogva forgalomba többé nem bocsátható pénzjegyeket a gyűjtőpostahivatal átirat kíséretében visszaküldi a beszolgáltató hivatalnak, mely ezekkel a pénzjegyekkel az eddigi szabályok szerint jár el, a hiány pótlására és elszámolására nézve pedig a fentiekhez alkalmazkodik.

c) A szükséges ellátmányoknak távirati úton való kérését, a távirdavonalak túlterhelésének kikerülése céljából s mert a közeleső ellátmányt adó hivataltól az ellátmány amúgy is kellő gyorsasággal küldhető ki, a hivatalok lehetőleg mellőzzék.

d) Az ellátmányt küldő gyűjtőpostahivatalnak jogában áll, sőt megokolt esetben kötelessége is, az ellátmányt kérő postahivatalt azoknak az utalványoknak megtekintés végett való beküldésére felhívni, amelyeknek kiegyenlítésére a postahivatal ellátmányt kért. Ezt a felhívást a gyűjtőhivatal a küldött ellátmányhoz csatolja. A felhívásnak a hivatal haladéktalanul, még pedig akképen tartozik eleget tenni, hogy a legközelebbi beszolgáltatáshoz csatolja a kérdéses már kifizetett utalványokat, melyeknek számai és összegei az ellennyugta hátlapján felsorolandók. Az ellátmányt küldő hivatal az utalványokat megtekintés után ajánlott levélben nyomban visszaküldi.

6. Utalványoknak jóváírás útján való kiegyenlítésére és csekkeknek befizetés gyanánt való elfogadására kizárólag csak a gyűjtőhivatalok vannak felhatalmazva.

7. A székesfővárosi p.-t.-hivatalok ugyancsak az I. számú jegyzékből tájékozódanak a beszolgáltatásokat átvevő és az ellátmányokat kiadó hivatalokra nézve, de egyébként alkalmazkodjanak az 1920. évi március hó 9-én 5726/16—1920. szám alatt kelt rendeletem kiegészítése, illetve módosítása céljából egyidejűleg kiadandó szabályzathoz.

8. Az idevágó ügyek gyors és közvetlen elintézésére a p.-t.-vezérigazgatóság 2. ügyosztályának keretében „Pénzforgalmi iroda" elnevezéssel központi szervet létesítettem. A p.-t.-igazgatóságok és hivatalok a fölmerülő ügyekben forduljanak közvetlenül ehhez a szervhez.

Budapest, 1921 május hó 10-én.

I. sz.

Jegyzék

a postatávirdahivatalokról s azok pénzbeszolgáltatásait átvevő postatávirdahivatalokról.

A hivatal neve	Az igazgatósági kerület száma	Hová kell beszolgáltatni, ill. honnan kell ellátmányt kérni	Jegyzet
Aba	II.	Székesfehérvár 1	
Abádszalók	II.	Kisújszállás	
Abaliget	VI.	Dombóvár	
Abasár	III.	Gyöngyös	
Abaújkér	III.	Szerencs	
Abaújszántó	III.	„	
Abaújvár	III.	„	
Abony	II.	Szolnok 1	
Ács	II.	Tata	
Acsa	I.	Budapest 70 [2]	
Acsád	VII.	Szombathely	
Adács	III.	Hatvan 1	
Adánd	VI	Kaposvár	
Adony	II.	Budapest 70 [2]	
Adonypuszta-szabolcs pu.	II.	„ 70 [2]	
Ágfalva	VII.	Sopron 1.	
Aggtelek	III.	Miskolcz 2	
Ajka	VII.	Veszprém 1	
Aka	VII.	Pápa	
Akasztó	V.	Kiskunfélegyháza	
Alag	I.	Vácz	
Alap	II.	Budapest 70 [2]	
Alattyán	II	Szolnok 1	
Albertfalva	I.	Budapest 70 [2]	
Alberti-Irsa	I.	„ 70 [3]	
Alcsut	II.	Székesfehérvár 1	
Aldebrő	III.	Eger 1	

A hivatal neve	Az igazgatósági kerület száma	Hová kell beszolgáltatni ill. honnan kell ellátmányt kérni	Jegyzet
Algyő	V.	Hódmezővásárhely 1	
Alhó	VII.	Szombathely 1	
Állampuszta	II.	Budapest 70 [2]	
Almamellék pu.	VI.	Kaposvár	
Almáskamarás	V.	Békéscsaba 1	
Álmosd	IV.	Debreczen 2	
Alpár	V.	Kiskunfélegyháza	
Alsóábrány	III.	Miskolcz 2	
Alsóbagod	VI.	Zalaegerszeg	
Alsóbereczki	III.	Sátoraljaújhely	
Alsódabas	II.	Kecskemét	
Alsódörgicse	VI.	Tapolcza	
Alsónémedi	II.	Kecskemét	
Alsóőrs p.-u.	VI.	Tapolcza	
Alsópáhók	VI.	Keszthely	
Alsópetény	II.	Balassagyarmat	
Alsópulya	VII.	Kőszeg	
Alsórámócz	VII.	„	
Alsórönök	VII.	Körmend	
Alsóság	VII.	Szombathely 1	
Alsószeleste	VII.	„ 1	
Alsóvadász	III.	Miskolcz 2	
Alsózsolcza	III.	„ 2	
Ambrózfalva	V.	Orosháza	
Anarcs	IV.	Kisvárda	
Andocs	VI.	Kaposvár	
Annavölgyibánya—Sárisáp p.-u.	II.	Esztergom	
Apagy	IV.	Nyíregyháza 1	
Apar	VI.	Bonyhád	
Apátfalva	V.	Makó	
Apcz	III.	Hatvan 1	
Apostag	II.	Budapest 70 [2]	
Arló	III.	Miskolcz 2	
Ároktő	III.	„ 2	
Aszár	II.	Székesfehérvár 1	
Aszód	II.	Budapest 70 [2]	
Aszófő	VI.	Tapolcza	
Átány	III.	Eger	
Átkár	III.	Gyöngyös	

Jegyzet.

Igazgatósági kerületek jelzése:

Budapesti székesfővárosi p.-t.-igazgatóság	I.
Budapesti kerületi p.-t.-igazgatóság	II.
Miskolczi p.-t.-igazgatóság	III.
Debreczeni p.-t.-igazgatóság	IV.
Szegedi p.-t.-igazgatóság	V.
Kaposvári p.-t.-igazgatóság (kirendeltség)	VI.
Soproni p.-t.-igazgazgatóság	VII.

A 3-ik hasábban levő jelzések magyarázata:

[1] = Ellátmányt a Budapest 2. sz. p.-t.-hivatalból kap
[2] = „ „ „ 7. „ „ „
[3] = „ „ „ 62. „ „ „
[4] = „ „ központi p.-t.-pénztárból kap.

A hivatal neve	Az igazgatósági kerület száma	Hová kell beszolgáltatni, ill. honnan kell ellátmányt kérni	Jegyzet
Babarcz	VI.	Villány	megszállva
Babócsa	VI.	Nagykanizsa 1	megszállva
Bábolnapuszta	II.	Székesfehérvár 1	
Babót	VII.	Sopron 1	
Bácsa	VII.	Győr 2	
Bácsalmás	V.	Baja	megszállva
Bácsbokod	V.	„	megszállva
Bácsborsód	V.	„	megszállva
Badacsonyhableány	VI.	Tapolcza	
Badacsonyszöllő-hegy	VI.	„	
Badacsonytomaj	VI.	„	
Bag	II.	Budapest 70 [2]	
Bagamér	IV.	Debreczen 2	
Báj	IV.	Nyiregyháza 1	
Baja	V.	pénzintézet	megszállva
Bajaszentistván	V.	Baja	megszállva
Bajna	II.	Esztergom	
Bak	VI.	Zalaegerszeg	
Bakócza	VI.	Dombóvár	
Bakonszeg	IV.	Püspökladány	
Bakonybánk	VII.	Pápa	
Bakonybél	VII.	Győr 2	
Bakonycsernye	VII.	Veszprém 1	
Bakonygyepes	VII.	„ 1	
Bakonyjákó	VII.	Pápa	
Bakonynána	VII.	Győr 2	
Bakonyoszlop	VII.	„ 2	
Bakonysárkány	II.	Székesfehérvár 1	
Bakonyszentlászló	VII.	Győr 2	
Baksa	VI.	Pécs 1	megszállva
Bakta	III.	Miskolcz 2	
Balassagyarmat	II.	pénzintézet	
Balatonaliga	VII.	Veszprém 1	
Balatonalmádi	VII.	„ 1	
Balatonberény	VI.	Nagykanizsa 1	
Balatonboglár	VI.	„ 1	
Balatonederics	VI.	Keszhely	
Balatonendréd	VI.	Nagykanizsa 1	
Balatonfőkajár	VII.	Veszprém 1	
Balatonföldvár	VI.	Nagykanizsa 1	
Balatonfüred	VI.	Tapolcza	
Balatonfüredfürdő	VI.	„	
Balatonkenese	VII.	Veszprém 1	
Balatonkeresztúr p.-u.	VI.	Nagykani sa 1	
Balatonlelle	VI.	„ 1	
Balatonszabadi	VII.	Veszprém 1	
Balatonszemes	VI.	Nagykanizsa 1	
Balatonszentgyörgy	VI.	Keszthely	
Balatonvilágos	VII.	Veszprém 1	
Balf	VII.	Sopron 1	
Balkány	IV.	Nyiregyháza 1	
Balmazújváros	IV.	Debreczen 2	
Baksa	IV.	Nyiregyháza 1	
Baltavár	VII.	Szombathely 1	
Bálványos	VI.	Nagykanizsa 1	
Bana	II.	Tata	
Bándol	VII.	Szombathely 1	
Bánhida	II.	Tata	
Bánhorvát	III.	Miskolcz 2	
Bánkút	V.	Békéscsaba 1	
Bánokszentgyörgy	VI.	Nagykanizsa 1	
Bánréve p.-u.	III.	Miskolcz 2	
Bántornya	VI.	Zalaegerszeg	megszállva
Bár	VI.	Pécs 1	„
Barabás	IV.	Nyiregyháza 1	
Baracs	II.	Budapest 70 [2]	
Baracska	II.	Székesfehérvár 1	
Báránd	IV.	Püspökladány	
Baranyajenő	IV.	Dombóvár	
Barátudvar	VII.	Sopron 1	
Barcs 1	VI.	pénzintézet	megszállva
„ 2	VI.	Barcs 1	„
Barczika p.-u.	III.	Miskolcz 2	
Bárdibükk	VI.	Kaposvár	
Báta	VI.	Pécs 1	megszállva
Bátaszék	VI.	„ 1	„
Báté	VI.	Kaposvár	
Bátmonostor	V.	Baja	megszállva
Battonya	V.	Makó	
Bátya	II.	Kalocsa	
Becsehely	VI.	Nagykanizsa 1	
Bedeg	VI.	Dombóvár	
Békásmegyer	I.	Budapest 70 [3]	
Békés	V.	Békéscsaba 1	
Békéscsaba 1	V.	pénzintézet	
„ 2	V.	Békéscsaba 1	
„ 3	V.	„ 1	
„ 4	V.	„ 1	
Békés-Földvár p.-u.	V.	„ 1	
Békéssámson	V.	Orosháza	
Békésszentandrás	V.	Szarvas	
Bélapátfalva	III.	Eger	
Beled	VII.	Szombathely 1	
Beleg	VI.	Kaposvár	

A hivatal neve	Az igazgatósági kerület száma	Hová kell beszolgáltatni, ill. honnan kell ellátmányt kérni	Jegyzet
Berczel	II.	Balassagyarmat	
Beregsurány	IV.	Nyíregyháza 1	
Berekbőszörmény	„	Püspökladány	
Beremend	VI.	Pécs 1	megszállva
Berettyóújfalu	IV.	Püspökladány	
Berhida	VII.	Veszprém 1	
Berzék	III.	Miskolcz 2	
Berzence	VI.	Nagykanizsa 1	
Besenyőtelek	III.	Eger	
Besenyszög	II.	Szolnok 1	
Bezenye	VII.	Moson	
Bezi	„	Győr 2	
Bia	I.	Budapest 70 [2]	
Bicske	II.	„ 70 [2]	
Biharkeresztes	IV.	Püspökladány	
Biharnagybajom	„	„	
Bihartorda	„	„	
Biharugra	„	„	
Bikács	VI.	Szekszárd	
Bikal	„	Bonyhád	
Boba	VII.	Veszprém 1	
Bócsa	V.	Kiskunfélegyháza	
Boczonád	III.	Gyöngyös	
Bodajk	II.	Székesfehérvár 1	
Bodakajtor-Felsőszentiván pu.	„	„ 1	
Bodrogkeresztur	III.	Szerencs	
Bodrogolaszi pu.	„	Sátoraljaújhely	
Bódvaszilas	„	Miskolcz 2	
Bogács	„	„ 2	
Bogdása	VI.	Barcs 1	megszállva
Bogyiszló	II.	Budapest 70 [2]	
Bogyoszló	VII.	Sopron 1	
Bokod	II.	Tata	
Boldog	„	Budapest 70 [2]	
Boldogasszony	VII.	Sopron 1	
Boldogkőváralja	III.	Szerencs	
Boldva	„	Miskolcz 2	
Bolhó	VI.	Nagykanizsa 1	
Bonyhád	„	pénzintézet	
Borjád	„	Villány	megszállva
Borostyánkő	VII.	Szombathely 1	
Borsódivánka	III.	Miskolcz 2	
Borsódnádasdi lemezgyár	„	„ 2	
Borzavár	VII.	Győr 2	
Bő	„	Szombathely 1	
Bögöte	„	„ 1	

A hivatal neve	Az igazgatósági kerület száma	Hová kell beszolgáltatni, ill. honnan kell ellátmányt kérni	Jegyzet
Böhönye	VI.	Marczali	
Bököny	IV.	Debreczen 2	
Bölcske	VI.	Paks	
Bönyrétalap	VII.	Győr 2	
Börgönd	II.	Székesfehérvár 1	
Bősárkány	VII.	Győr 2	
Bucsu	„	Szombathely 1	
Bucsuszentlászló	VI.	Nagykanizsa 1	
Budafok 1	I.	Budapest 70 [4]	
„ 2	„	„ 70 [2]	
Budakalász	„	„ 70 [3]	
Budakeszi	„	„ 70 [1]	
Budaörs	„	„ 70 [2]	
Budapest 1	„	„ 70 [4]	
„ 2	„	„ 70 [4]	
„ 3	„	postatakarékpénzt. [4]	
„ 4	„	„ [4]	
„ 5	„	„ [4]	
„ 6	„	Budapest 70 [4]	szünetel
„ 7	„	„ 70 [4]	
„ 8	„	„ 70 [4]	szünetel
„ 9	„	„ 70 [4]	
„ 10	„	„ 70 [4]	
„ 11	„	„ 70 [4]	
„ 12	„	„ 70 [4]	
„ 13	„	—	kirendeltség
„ 14	„	„ 70 [4]	
„ 15	„	„ 70 [4]	
„ 16	„	„ 70 [4]	
„ 17	„	—	szünetel
„ 18	„	„ 70 [4]	
„ 19	„	—	szünetel
„ 20	„	—	szünetel
„ 21	„	„ 70 [4]	
„ 22	„	„ 70 [4]	
„ 23	„	postatakarékpénzt. [4]	
„ 24	„	Budapest 70 [4]	
„ 30	„	„ 70 [4]	
„ 31	„	„ 70 [4]	
„ 32	„	„ 70 [4]	
„ 33	„	„ 70 [4]	
„ 40	„	—	szünetel
„ 41	„	„ 70 [4]	
„ 42	tv.-távb. igazg	„ 70 [4]	
„ 50	I.	„ 70 [4]	
„ 51	„	postatakarékpénzt. [4]	
„ 52	„	Budapest 70 [4]	
„ 53	„	—	szünetel

A hivatal neve	Az igazgatósági kerület száma	Hová kell beszolgáltatni, ill. honnan kell ellátmányt kérni	Jegyzet
Budapest 54	I.	postatakarékpénzt.[4]	
„ 56	„	„ [4]	
„ 57	„	Budapest 70[4]	
„ 58	tv.-távb. igazg.	„ 70[4]	
„ 59	I.	„ 70[4]	
„ 61	„	„ 70[4]	
„ 62	„	postatakarékpénzt.[4]	
„ 63	„	Budapest 70[4]	
„ 64	„	„ 70[4]	
„ 65	„	„ 70[4]	
„ 66	„	„ 70[4]	
„ 67	„	„ 70[4]	
„ 68	„	„ 70[4]	
„ 70	„	pénzintézet	
„ 71	„	Budapest 70[4]	
„ 72	„	„ 70[4]	
„ 73	„	„ 70[4]	
„ 74	„	„ 70[4]	
„ 75	„	„ 70[4]	
„ 76	„	„ 70[4]	
„ 77	„	„ 70[4]	
„ 78	„	—	szünetel
„ 79	„	„ 70[4]	
„ 80	„	„ 70[4]	
„ 82	„	„ 70[4]	
„ 83	„	„ 70[4]	
„ 84	„	„ 70[4]	
„ 85	„	„ 70[4]	
„ 86	„	„ 70[4]	
„ 87	„	„ 70[4]	
„ 90	„	„ 70[4]	
„ 91	„	„ 70[4]	
„ 92	„	„ 70[4]	
„ 93	„	„ 70[4]	
„ 94	„	„ 70[4]	
„ 95	„	„ 70[4]	
„ 96	„	„ 70[4]	
„ 97	„	„ 70[4]	
„ 98	„	„ 70[4]	
„ 100	„	„ 70[4]	
„ 101	„	„ 70[4]	
„ 102	„	„ 70[4]	
„ 103	„	„ 70[4]	
„ 104	„	„ 70[4]	
„ 111	„	„ 70[4]	
„ 112	„	„ 70[4]	
„ 113	„	„ 70[4]	
„ 115	„	„ 70[4]	

A hivatal neve	Az igazgatósági kerület száma	Hová kell beszolgáltatni, ill. honnan kell ellátmányt kérni	Jegyzet
Budapest 500	I.	Budapest 70[4]	
„ 501	„	„ 70[4]	
„ 502	„	„ 70[4]	
„ 503	„	„ 70[4]	
„ 505	„	„ 70[4]	
„ 641	„	„ 70[4]	
„ 700	„	„ 70[4]	
„ 701	„	„ 70[4]	
„ 702	„	„ 70[4]	
„ 703	„	„ 70[4]	
„ 704	„	„ 70[4]	
Budapest 741	„	„ 70[4]	
Budapest–Várpalota	„		
Budapest—Zugliget	„	„ 70[4]	
Nyomozó	„	„ 70	
Mozgópostafőnökség kel. pu.	„	„ 70	
Mozgópostafőnökség nyug. pu.	„	„ 62	
Távb. dijbeszedő hiv.	Táv.-távb. igazg.		
Bugyi	II.	„ 70[2]	
Buj	IV.	Nyíregyháza 1	
Buják	II.	Budapest 70[2]	
Buzsák	VI.	Kaposvár	
Büdöskút	VII.	Sopron 1	
Büdszentmihály	IV.	Debreczen 2	
Bük	VII.	Szombathely 1	
Bükkösd	VI.	Pécs 1	megszállva
Bükkszenterzsébet	III.	Eger	
Büssü	VI.	Kaposvár	
Csabacsüd pu.	V.	Orosháza	
Csabrendek	VI.	Keszthely	
Csajág	VII.	Veszprém 1	
Csajta p.-u.	VII.	Szombathely 1	
Csákberény	II.	Székesfehérvár 1	
Csákvár	II.	„ 1	
Csanádapácza	V.	Orosháza	
Csanádpalota	V.	Makó	
Csány	III.	Hatvan 1	
Csánytelek	V.	Kiskunfélegyháza	
Csapod	VII.	Sopron 1	
Csaroda	IV.	Nyíregyháza 1	
Császár	II.	Budapest 70[2]	
Császárfalu	VII.	Kőszeg	
Császárkőbánya	VII.	Moson	
Császártöltés	V.	Kiskunfélegyháza	

A hivatal neve	Az igazgatósági kerület száma	Hová kell beszolgáltatni, ill. honnan kell ellátmányt kérni	Jegyzet
Csátalja	V.	Baja	megszállva
Csatári major	VII.	Győr 2	
Csáva	VII.	Kőszeg	
Csávoly	V.	Baja	megszállva
Csécse	II.	Budapest 70²	
Csehimindszent	VII.	Szombathely 1	
Csekmő	IV.	Püspökladány	
Csempeszkopács	VII.	Szombathely 1	
Csenger	IV.	Nyíregyháza 1	
Csengőd pu.	II.	Budapest 70²	
Csép	II.	Székesfehérvár 1	
Csépa	V.	Szentes	
Csepel	I.	Budapest 70²	
Csepreg	VII.	Szombathely 1	
Cserhátsurány	II.	Balassagyarmat	
Cserhátszentiván	II.	Budapest 70²	
Csernely	III.	Miskolcz 2	
Csesztreg	VI.	Zalaegerszeg	
Csetény	VII.	Győr 2	
Csikvánd	VII.	Pápa	
Csillaghegy	I.	Budapest 70²	
Csobád	III.	Miskolcz 2	
Csobánka	I.	Budapest 70²	
Csolnok	II.	Esztergom	
Csoma	VI.	Kaposvár	
Csongrád	V.	Kiskunfélegyháza	
Csopak	VI.	Tapolcza	
Csór	II.	Székesfehérvár 1	
Csorna	VII.	Győr 2	
Csorvás	V.	Békéscsaba 1	
Csót	VII.	Pápa	
Csót fogolytábor	VII.	„	
Csögle	VII.	Veszprém 1	
Csököly	VI.	Kaposvár	
Csömör	I.	Budapest 70²	
Csönge	VII.	Szombathely 1	
Csurgó	VI.	Kaposvár	
Czecze	II.	Budapest 70²	
Czegénydadány	IV.	Nyíregyháza 1	
Czegléd 1	II.	pénzintézet	
Czegléd 2	II.	Czegléd 1	
Czeglédberczel	I.	Budapest 70²	
Czelldömölk	VII.	Szombathely 1	
Czenter	III.	Miskolcz 2	
Czered	II.	Salgótarján	
Czibakháza	V.	Szentes	
Czikó	VI.	Bonyhád	
Czikola sziget	VII.	Magyaróvár	
Czinderybogád	VI.	Pécs 1	megszállva
Czinfalva	VII.	Sopron 1	
Czinkota	I.	Budapest 70²	
Czinkota—Ehmann-telep	I.	„ 70²	
Czirák	VII.	Szombathely 1	
Dad	II.	Tata	
Dáka	VII.	Pápa	
Dány	I.	Budapest 70²	
Darány	VI.	Szigetvár	megszállva
Darufalva	VII.	Sopron 1	
Darvas	IV.	Püspökladány	
Dávod	V.	Baja	megszállva
Debreczen 1	VI.	pénzintézet	Ellátmányt Debreczen 2-től kap.
„ 2	IV.	„	
„ 3	IV.	Debreczen 2	
„ 4	IV.	„ 2	
„ 5	IV.	„ 2	
„ 6	IV.	„ 2	
„ 7	IV.	„ 2	
„ 8	IV.	„ 2	
Decs	VI.	Szekszárd	
Dédes	III.	Eger	
Dég	VII.	Veszprém 1	
Dejtár	II.	Balassagyarmat	
Demecser	IV.	Kisvárda	
Dencsháza	VI.	Szigetvár	megszállva
Dénesfa pu.	VII.	Szombathely 1	
Derecske	IV.	Debreczen 2	
Deszk	V.	Szeged 1	megszállva
Detk	III.	Gyöngyös	
Dévaványa	II.	Kisujszállás	
Devecser	VII.	Veszprém 1	
Dinnyés	II.	Székesfehérvár 1	
Diósberény	VI.	Dombóvár	
Diósgyőr	III.	Miskolcz 2	
Diósgyőri vasgyár	III.	„ 2	
Diósjenő	II.	Balassagyarmat	
Dióskál	VI.	Nagykanizsa 1	
Diósviszló	VI.	Pécs 1	megszállva
Diszel	VI.	Tapolcza	
Doboz	V.	Békéscsaba 1	
Dombegyház	V.	Makó	
Dombiratos	V.	Békéscsaba 1	
Dombóvár	VI.	pénzintézet	
Dombrád	IV.	Nyíregyháza 1	

A hivatal neve	Az igazgatósági kerület száma	Hová kell beszolgáltatni, ill. honnan kell ellátmányt kérni	Jegyzet
Domony	II.	Balassagyarmat	
Domoszló	III.	Gyöngyös	
Dorog	II.	Esztergom	
Döbrököz	VI.	Dombóvár	
Döge	IV.	Kisvárda	
Dömös	II.	Budapest 70 3	
Dömötöri	VII.	Szombathely 1	
Dömsöd	II.	Budapest 70 2	
Dőr	VII.	Győr 2	
Drávafok	VI.	Barcs 1	megszállva
Drégelypalánk	II.	Balassagyarmat	
Dudar	VII.	Győr 2	
Dunaalmás	II.	Esztergom	
Dunabogdány	I.	Budapest 70 3	
Dunaegyháza	II.	„ 70 2	
Dunaföldvár	VI.	pénzintézet	
Dunaharaszti	I.	Budapest 70 2	
Dunakeszi	I.	Vácz	
Dunakiliti	VII.	Magyaróvár	
Dunakisvarsány	I.	Budapest 70 2	
Dunakömlőd	VI.	Paks	
Dunapataj	II.	Budapest 70 2	
Dunapentele	II.	Dunaföldvár	
Dunaszekcső	VI.	Pécs 1	megszállva
Dunaszentbenedek	II.	Kalocsa	
Dunaszentgyörgy	VI.	Paks	
Dunatetétlen pu.	II.	Budapest 70 2	
Dunavecse	„	„ 70 2	
Dusnok	„	Kalocsa	
Ecséd	III.	Hatvan 1	
Ecseg	II.	Budapest 70 2	
Edelény	III.	Miskolcz 2	
Eger 1	„	pénzintézet	
„ 2	„	Eger	
Egerág	VI.	Pécs 1	megszállva
Egercsehi	III.	Eger	
Egerfarmos	„	Miskolcz 2	
Egerszólát	„	Eger	
Egervár	VII.	Szombathely 1	
Egyed	„	Pápa	
Egyek	IV.	Debreczen 2	
Egyházashollós	VII.	Szombathely 1	
Egyházasrádócz	„	Körmend	
Elek	V.	Békéscsaba 1	
Előszállás pu.	II.	Dunaföldvár	
Emőd	III.	Miskolcz 2	

A hivatal neve	Az igazgatósági kerület száma	Hová kell beszolgáltatni, ill. honnan kell ellátmányt kérni	Jegyzet
Endrefalva	II.	Balassagyarmat	
Endrőd	V.	Mezőtúr	
Enese	VII.	Győr 2	
Enying	„	Veszprém 1	
Ercsi	II.	Budapest 70 2	
Érd	„	„ 70 2	
Erdőbénye	III.	Szerencs	
Erdőcsokonya	VI.	Kaposvár	
Erdőhorváti	III.	Sátoraljaújhely	
Erdőtarcsa	II.	Budapest 70 2	
Erdőtelek	III.	Eger	
Erk	„	Gyöngyös	
Érsekcsanád	V.	Baja (egyelőre Szeged 1)	Baja megszállva
Érsekvadkert	II.	Balassagyarmat	
Ertény	VI.	Dombóvár	
Erzsébetfalva 1	I.	Budapest 70 2	
„ 2	„	„ 70 2	
Erzsébet királyné-sanatorium	„	„ 70 1	
Esztár	IV.	Debreczen 2	
Esztergom	II.	pénzintézet	
Eszterháza	VII.	Sopron 1	
Ete	II.	Tata	
Eternitművek-Nyergesújfalusi cementgyár	„	Esztergom	
Etyek	„	Tata	
Fábiánháza	IV.	Nyíregyháza 1	
Fadd	VI.	Szekszárd	
Fajsz	II.	Kalocsa	
Farád	VII.	Sopron 1	
Fegyvernek 1	II.	Szolnok 1	
„ 2	„	„ 1	
Fehérgyarmat	IV.	Nyíregyháza 1	
Fehérvárcsurgó	II.	Székesfehérvár 1	
Feketeváros	VII.	Kismarton	
Felcsut	II.	Székesfehérvár 1	
Feldebrő	III.	Eger	
Felpécz	VII.	Győr 2	
Felsőalap	II.	Budapest 70 2	
Felsődabas	„	„ 70 3	
Felsődobsza	III.	Miskolcz 2	
Felsőgagy	„	„ 2	
Felsőgalla	II.	Tata	
Felsőhangony	III.	Miskolcz 2	

A hivatal neve	Az igazgatósági kerület száma	Hová kell beszolgáltatni, ill. honnan kell ellátmányt kérni	Jegyzet
Felsőireg	VI.	Dombóvár	
Felsőjózsa	IV.	Debreczen	
Felsőkethely	VII.	Szombathely 1	
Felsőkismartonhegy	VII.	Kismarton	
Felsőlászló pu.	VII.	Kőszeg	
Felsőlövő	VII.	Szombathely 1	
Felsőméra	III.	Miskolcz 2	
Felsőmindszent	VI.	Dombóvár	
Felsőmocsolád pu.	VI.	Kaposvár	
Felsőnyárád	III.	Miskolcz 2	
Felsőnyék pu.	VI.	Dombóvár	
Felsőoszkó	VII.	Szombathely 1	
Felsőőr	VII.	„ 1	
Felsőőrs	VI.	Tapolcza	
Felsőpaty	VII.	Szombathely 1	
Felsőpulya	VII.	Kőszeg	
Felsőrajk	VI.	Nagykanizsa 1	
Felsősegesd	VI.	Marczali	
Felsőszakony	VII.	Szombathely 1	
Felsőszászberek pu.	II.	Szolnok 1	
Felsőszemenye	VI.	Nagykanizsa 1	
Felsőszentiván	V.	Baja	megszállva
Felsőszentmárton	VI.	Barcs 1	megszállva
Felsőszölnök	VII.	Körmend	
Felsőtarkány	III.	Eger	
Felsővadász	III.	Miskolcz 2	
Felsőzsolcza	III.	„ 2	
Félszerfalva	VII.	Sopron 1	
Féltorony	VII.	„ 1	
Fényeslitke	IV.	Kisvárda	
Fertőfehéregyháza	VII.	Kismarton	
Fertőmeggyes	VII.	Sopron 1	
Fertőrákos	VII.	„ 1	
Fertőszéleskút	VII.	Kismarton	
Fertőszentmiklós	VII.	Sopron 1	
Finke pu.	III.	Miskolcz 2	
Foktő	II.	Kalocsa	
Fony	III.	Szerencs	
Fonyód-Bélatelep	VI.	Nagykanizsa 1	
Fonyód-fürdőtelep	VI.	„ 1	
Forró	III.	Miskolcz 2	
Forró-Encs pu.	III.	„ 2	
Fót	I.	Budapest 70 [2]	
Földeák	V.	Makó	
Földes	IV.	Püspökladány	
Fraknó	VII.	Sopron 1	
Francziavágás	VII.	Pápa	
Furta	IV.	Püspökladány	
Füle	II.	Budapest 70 [2]	
Füles	VII.	Sopron 1	
Fülöpszállás	II.	Budapest 70 [2]	
Fürged pu.	VI.	Dombóvár	
Füzérkomlós	III.	Sátoraljaújhely	
Füzesabony	III.	Eger	
Füzesgyarmat	V.	Békéscsaba 1	
Füzitőpuszta	II.	Tata	
Gáborján	IV.	Püspökladány	
Gacsály	IV.	Nyíregyháza 1	
Gádoros	V.	Orosháza	
Gagybátor	III.	Miskolcz 2	
Gagyvendégi	III.	„ 2	
Galambok	VI.	Nagykanizsa 1	
Galgaguta pu.	II.	Balassagyarmat	
Galgagyörk	II.	Balassagyarmat	
Galgahéviz	II.	Budapest 70 [2]	
Galgamácsa	II.	Balassagyarmat	
Gálos	VII.	Sopron 1	
Gálosfa	VI.	Kaposvár	
Gamás	VI.	„	
Gara	V.	Baja	megszállva
Garabonc	VI.	Nagykanizsa 1	
Garadna	III.	Miskolcz 2	
Gárdony	II.	Székesfehérvár 1	
Garé	VI.	Pécs 1	megszállva
Gáva	IV.	Nyíregyháza 1	
Gebe	IV.	„ 1	
Géderlak	II.	Kalocsa	
Gelse	VI.	Nagykanizsa 1	
Gércze	VII.	Szombathely 1	
Gerjen	VI.	Paks	
Geszt	IV.	Püspökladány	
Gesztely	III.	Miskolcz 2	
Geszti	VI.	Kaposvár	
Gibárt	III.	Szerencs	
Giczhathalom pu.	VII.	Pápa	
Gige	VI.	Kaposvár	
Girincs	III.	Miskolcz 2	
Gógánfa	VI.	Keszthely	
Gomba	I.	Budapest 70 [2]	
Göd	I.	Vácz	
Gödöllő	I.	Budapest 70 [2]	
Gödöllő-Alvég	I.	„ 70 [2]	
Gödre	VI.	Dombóvár	
Gödszentmárton	VI.	„	

A hivatal neve	Az igazgatósági kerület száma	Hová kell beszolgáltatni, ill. honnan kell ellátmányt kérni	Jegyzet
Gölle	VI.	Kaposvár	
Göncz	III.	Szerencs	
Gönczruszka	III.	„	
Gönnyü	VII.	Győr 2	
Görcsöny	VI.	Pécs 1	megszállva
Görgeteg	VI.	Kaposvár	
Görögszállás pu.	IV.	Nyiregyháza 1	
Görösgálpuszta	VI.	Szigetvár	megszállva
Gutorfölde	VI.	Zalaegerszeg	
Gyálpuszta pu.	I.	Budapest 70 [3]	
Gyanafalva	VII.	Körmend	
Gyarmat	VII.	Pápa	
Gyékényes 1	VI.	Kaposvár	
„ 2	VI.	„	
Gyenesdiás	VI.	Keszthely	
Gyepüfüzes	VII.	Szombathely 1	
Gyoma	V.	Békéscsaba 1	
Gyón	II.	Kecskemét	
Gyömöre	VII.	Győr 2	
Gyömrő	I.	Budapest 70 [2]	
Gyöngyös	III.	pénzintézet	
Gyöngyösfő	VII.	Kőszeg	
Gyöngyöshalász	III.	Gyöngyös	
Gyöngyösmellék	III.	Barcs 1	megszállva
Gyöngyöspata	III.	Gyöngyös	
Gyöngyösszentkereszt pu.	VII.	Szombathely 1	
Gyönk	VI.	Dombóvár	
Győr 1	VII.	pénzintézet	Ellátmányt Győr 2-től kap
„ 2	VII.	„	
„ 3	VII.	Győr 2	
„ 4	VII.	„ 2	
Győr 5	VII.	Győr 2	
„ 6	VII.	„ 2	
„ 7	VII.	„ 2	
„ 8	VII.	„ 2	
Győrasszonyfa	VII.	„ 2	
Györköny	VI.	Szekszárd	
Győrsövényház	VII.	Győr 2	
Győrszemere	VII.	„ 2	
Győrszentiván	VII.	„ 2	
Győrszentmárton	VII.	„ 2	
Győrtelek	IV.	Nyiregyháza 1	
Győrvár	VII.	Szombathely 1	
Győrzsámoly	VII.	Győr 2	
Gyula	V.	pénzintézet	
Gyulafirátót	VII.	Veszprém	
Gyulaháza	IV.	Kisvárda	

A hivatal neve	Az igazgatósági kerület száma	Hová kell beszolgáltatni, ill. honnan kell ellátmányt kérni	Jegyzet
Gyulaj	VI.	Dombóvár	
Gyulakeszi	VI.	Tapolcza	
Gyulavári	V.	Gyula	
Gyuró	II.	Székesfehérvár 1	
Gyüd	VI.	Pécs 1	megszállva
Gyüre	IV.	Nyiregyháza 1	
Hahót	VI.	Nagykanizsa 1	
Hajdúböszörmény	IV.	Debreczen 2	
Hajdudorog	IV.	„ 2	
Hajduhadház	IV.	Nyiregyháza 1	
Hajdunánás	IV.	Debreczen 2	
Hajdusámson	IV.	„ 2	
Hajduszoboszló	IV.	„ 2	
Hajduszovát	IV.	„ 2	
Hajmáskér	VII.	Veszprém 2	
Hajmáskér fogolytábor	VII.	Veszprém 1	
Hajós	V.	Kiskúnfélegyháza	
Halászi	VII.	Magyaróvár	
Halmaj pu.	III.	Miskolcz 2	
Hangács	III.	„ 2	
Harkány	VI.	Pécs 1	megszállva
Háromfa	VI.	Nagykanizsa 1	
Harsány	III.	Miskolcz 2	
Harta	II.	Budapest 70 [2]	
Hatvan 1	III.	pénzintézet	
„ 2	III.	Hatvan 1	
Hédervár	VII.	Győr 2	
Hedrehely	VI.	Kaposvár	
Hegyeshalom	VII.	Moson	
Hegyfalu	VII.	Szombathely 1	
Hegykő	VII.	Sopron 1	
Hejcze	III.	Szerencs	
Hejőbába	III.	Miskolcz 2	
Hejőcsaba	III.	„ 2	
Helvéczia pu.	II.	Kecskemét	
Henczida	IV.	Püspökladány	
Herczegfalva	II.	Dunaföldvár	
Herczegszabar	VI.	Mohács 1	megszállva
Herczegszántó	V.	Baja	megszállva
Heréd	II.	Budapest 70 [2]	
Herend	VII.	Veszprém 1	
Herény	VII.	Szombathely 1	
Hernádnémeti	III.	Miskolcz 2	
Hernádvecse	III.	„ 2	
Hetes	VI.	Kaposvár	

A hivatal neve	Az igazgatósági kerület száma	Hová kell beszolgáltatni, ill. honnan kell ellátmányt kérni	Jegyzet
Heves	III.	Eger	
Hévízfürdő	VI.	Keszthely	
Hévizgyörök	II.	Budapest 70 [2]	
Hidas	VI.	Bonyhád	
Hidasnémeti	III.	Miskolcz 2	
Hidvégardó	III.	„ 2	
Himesháza	VI.	Mohács 1	megszállva
Himód	VII.	Sopron 1	
Hird	VI.	Pécs 1	megszállva
Hodász	IV.	Nyíregyháza 1	
Hódmezővásárhely 1	V.	pénzintézet	
„ 2	V.	Hódmezővásárhely 1	
„ 3	V.	„ 1	
Hódoscsépány	III.	Miskolcz 2	
Hollóháza	III.	Sátoraljaújhely	
Homok pu.	V.	Szentes	
Homokmégy	II.	Kalocsa	
Homokszentgyörgy	VI.	Kaposvár	
Homokszentlőrincz pu.	II.	Budapest 70 [2]	
Homokterenye	II.	Salógtarján	
Homrogd	III.	Miskolcz 2	
Hort	III.	Hatvan 1	
Horvátkimle	VII.	Moson	
Hosszúhetény	VI.	Pécs 1	megszállva
Hosszúpályi	IV.	Debreczen 2	
Hosszúpereszteg	VII.	Szombathely 1	
Hosszúvölgy	VI.	Nagykanizsa 1	
Högyész	VI.	Dombóvár	
Hugyag	II.	Balassagyarmat	
Ibafa	VI.	Kaposvár	
Ibrány	IV.	Nyíregyháza 1	
Igal	VI.	Kaposvár	
Iharosberény	VI.	Nagykanizsa 1	
Ikervár	VII.	Szombathely 1	
Illmicz	VII.	Sopron 1	
Inárcs-Kakucs pu.	II.	Kecskemét	
Inczéd	VII.	Szombathely 1	
Inke	VI.	Nagykanizsa 1	
Inota	II.	Székesfehérvár 1	
Isaszeg	I.	Budapest 70 [2]	
Istvándi	VI.	Szigetvár	megszállva
Isztimér	II.	Székesfehérvár 1	
Iván	VII.	Sopron 1	
Ivánesa	II.	Budapest 70 [2]	
Iváncz	VII.	Körmend	
Izsák	II.	Kecskemét	

A hivatal neve	Az igazgatósági kerület száma	Hová kell beszolgáltatni, ill. honnan kell ellátmányt kérni	Jegyzet
Ják	VII.	Szombathely 1	
Jákó	VI.	Kaposvár	
Jákóhalma	II.	Jászberény	
Jánk	IV.	Nyíregyháza 1	
Jánoshalma	V.	Baja (egyelőre Szeged I.)	Baja megvan szállva
Jánosháza	VII.	Szombathely 1	
Jánoshida	II.	Szolnok 1	
Jászalsószentgyörgy	II.	„ 1	
Jászapáti	II.	„ 1	
Jászárokszállás	II.	„ 1	
Jászberény	II.	pénzintézet	
Jászdózsa	II.	Szolnok 1	
Jászfelsőszentgyörgy	II.	Jászberény	
Jászfényszaru	II.	Szolnok 1	
Jászkarajenő	II.	„ 1	
Jászkisér	II.	„ 1	
Jászladány	II.	„ 1	
Jászszentandrás	II.	„ 1	
Jászszentlászló p.-u.	V.	Kiskunfélegyháza	
Jásztelek	II.	Jászberény	
Jobbágyi	II.	Salgótarján	
Jósvafő	III.	Miskolcz 2	
Józsefszanatórium Gyula	V.	Gyula	
Kaba	IV.	Püspökladány	
Kabold	VII.	Kőszeg	
Kadarkút	VI.	Kaposvár	
Kajár	VII.	Győr 2	
Kajászószentpéter	II.	Székesfehérvár 1	
Kajdacs	VI.	Szekszárd	
Kakucs	II.	Kecskemét	
Kál	III.	Eger	
Káld	VII.	Szombathely 1	
Kálló	II.	Balassagyarmat	
Kállósemjén	IV.	Nyíregyháza 1	
Kálmáncsa	VI.	Kaposvár	
Kalocsa	II.	pénzintézet	
Káloz	II.	Székesfehérvár 1	
Kám	VII.	Szombathely 1	
Kántorjánosi	IV.	Nyíregyháza 1	
Kónya	VI.	Kaposvár	
Kapolcs	VI.	Tapolcza	
Kápolna	III.	Eger	

A hivatal neve	Az igazgatósági kerület száma	Hová kell beszolgáltatni, ill. honnan kell ellátmányt kérni	Jegyzet
Kápolnásnyék	II.	Székesfehérvár 1	
Kapoly	VI.	Kaposvár	
Kaposmérő	VI.	Kaposvár	
Kaposszekcső	VI.	Dombóvár	
Kaposvár	VI.	pénzintézet	
Káptalanfa	VI.	Tapolcza	
Kapuvár	VII.	Sopron 1	
Karácsond	III.	Gyöngyös	
Karád	VI.	Kaposvár	
Karancsság	II.	Salgótarján	
Karczag	II.	pénzintézet	
Karmacs	VI.	Keszthely	
Kastélyosdombó	VI.	Barcs 1	megszállva
Katonatelep	II.	Kecskemét	
Katymár	V.	Baja	megszállva
Kecskéd	II.	Tata	
Kecskemét	II.	pénzintézet	
Keczel	V.	Kiskunfélegyháza	
Kehida	VI.	Keszthely	
Kelemér	III.	Miskolcz 2	
Kemecse	IV.	Kisvárda	
Kemencze	II.	Budapest 70 [3]	
Kemendollár p.-u.	VI.	Zalaegerszeg	
Kemeneshögyész	VII.	Pápa	
Kemenesmagasi	VII.	Sopron 1	
Kemenesmihályfa	VII.	Szombathely 1	
Kemenesszentpéter	VII.	Pápa	
Kémes	VI.	Pécs 1	megszállva
Kenderes	II.	Kisújszállás	
Kenyeri p.-u.	VII.	Sopron 1	
Kenyérmezőmajor	II.	Esztergom	
Kercseliget	VI.	Kaposvár	
Kercza	VII.	Körmend	
Kerecsend	III.	Eger	
Kerekegyháza	II.	Kecskemét	
Kerepes	I.	Budapest 70 [2]	
Kerkaszentmiklós	VI.	Zalaegerszeg	
Keszőhidegkút	VI.	Dombóvár	
Keszthely	VI.	pénzintézet	
Kesztölcz	II.	Esztergom	
Kétbodony	II.	Balassagyarmat	
Kétegyháza	V.	Békéscsaba 1	
Kéthalom p.-u.	II.	Szolnok 1	
Kéthely	VI.	Marczali	
Kéty	VI.	Dombóvár	
Kevermes	V.	Békéscsaba 1	
Kiliti	VI.	Kaposvár	
Királd p.-u.	III.	Miskolcz 2	

A hivatal neve	Az igazgatósági kerület száma	Hová kell beszolgáltatni, ill. honnan kell ellátmányt kérni	Jegyzet
Királyfalva	VII.	Körmend	
Királyhida p.-u.	VII.	Moson	
Királytelekpuszta	IV.	Nyíregyháza 1	
Kisbárapáti	VI.	Kaposvár	
Kisbér	II.	Székesfehérvár 1	
Kisdorog	VI.	Dombóvár	
Kisgörbő	VI.	Zalaegerszeg	
Kiskomárom	VI.	Nagykanizsa 1.	
Kiskorpád	VI.	Kaposvár	
Kisköre	III.	Eger	
Kiskőrös	V.	Kiskunfélegyháza	
Kiskundorozsma	V.	Szeged 1	
Kiskunfélegyháza	V.	pénzintézet	
Kiskunhalas	V.	Kiskúnfélegyháza	
Kiskunlaczháza	I.	Budapest 70 [2]	
Kiskunmajsa	V.	Kiskúnfélegyháza	
Kisláng	II.	Székesfehérvár 1	
Kisléta	IV.	Nyíregyháza 1	
Kismarja	IV.	Debreczen 2	
Kismarton	VII.	pénzintézet	
Kispereg	V.	Makó	megszállva
Kispest 1	I.	Budapest 70 [2]	
„ 2	I.	„ 70 [2]	
„ 3	I.	„ 70 [2]	
Kisorozvágy	III.	Sátoraljaújhely	
Kisszállás	V.	Kiskunfélegyháza	
Kisszékely	VI.	Dombóvár	
Kistálya	III.	Miskolcz 2	
Kistarcsa	I.	Budapest 70 [2]	
Kistelek	V.	Szeged 1	
Kistengelicz	VI	Szekszárd	
Kisterenye	II.	Salgótarján	
Kisújszállás	II.	pénzintézet	
Kisunyom	VII.	Szombathely 1	
Kisvárda	IV.	pénzintézet	
Kisvaszar	VI.	Bonyhád	
Kisvejke	VI.	Dombóvár	
Kisvelencze	II.	Székesfehérvár 1	
Kiszombor	V.	Makó	megszáilva
Kocs	II.	Tata	
Kocsér	II.	Nagykőrös	
Kocsola	VI.	Dombóvár	
Kocsola-Ódalmand p.-u.	VI.	Dombóvár	
Kocsord	IV.	Nyíregyháza 1	
Kóka	II.	Szolnok 1	
Komádi	IV.	Püspökladány	
Komárom 4	II.	Tata	

A hivatal neve	Az igazgatósági kerület száma	Hová kell beszolgáltatni, ill. honnan kell ellátmányt kérni	Jegyzet
Komárváros	VI.	Nagykanizsa 1	
Komló p.-u.	VI.	Dombóvár	
Kondoros	V.	Orosháza	
Kóny	VII.	Győr 2	
Konyár	IV.	Debreczen 2	
Kónyi	VI.	Kaposvár	
Kópháza	VIII.	Sopron 1	
Kopócsapáti	IV.	Kisvárda	
Koppányszántó	VI.	Dombóvár	
Koronczó	VII.	Győr 2	
Kosd	II.	Budapest 70 [3]	
Kótpuszta p.-u.	IV.	Püspökladány	
Kótaj	IV.	Nyíregyháza 1	
Kölcse	IV.	„ 1	
Kölesd	VI.	Szekszárd	
Kömlő	III.	Eger 1	
Kömlőd	II.	Tata	
Köpcsény	VII.	Kismarton	
Körmend	VII.	pénzintézet	
Környe	II.	Tata	
Kőröshegy	VI.	Nagykanizsa 1	
Körösladány	V.	Békéscsaba 1	
Körösszakál	IV.	Püspökladány	
Köröstarcsa	V.	Békéscsaba 1	
Kőszeg	VII.	pénzintézet	
Kőszegszerdahely	VII.	Kőszeg	
Kötcse	VI.	Nagykanizsa 1	
Kötegyán	IV.	Püspökladány	
Kőtelek	II.	Szolnok 1	
Kővágóőrs	VI.	Tapolcza	
Kővágószőllős	VI.	Pécs 1	megszállva
Köveskál	VI.	Tapolcza	
Középiszkár	VII.	Veszprém 1	
Krasznokvajda	III.	Miskolcz 2	
Kukmér	VII.	Körmend	
Kunágota	V.	Békéscsaba 1	
Kunbaja	V.	Baja	megszállva
Kunhegyes	II.	Kisújszállás	
Kunmadaras	II.	Karczag	
Kunszentmárton	V.	Szentes	
Kunszentmiklós	II.	Budapest 70 [2]	
Kurd	VI.	Dombóvár	
Kutas	VI.	Kaposvár	
Kübekháza	V.	Szeged 1	megszállva
Külsővát	VII.	Szombathely 1	

A hivatal neve	Az igazgatósági kerület száma	Hová kell beszolgáltatni. ill. honnan kell ellátmányt kérni	Jegyzet
Lábatlan pu.	II.	Esztergom	
Lábod	VI.	Kaposvár	
Lajoskomárom	VII.	Veszprém 1	
Lajosmizse	II.	Kecskemét	
Lajtafalu	VII.	Kismarton	
Lajtakáta	VII.	„	
Lajtakörtvélyes	VII.	„	
Lajtapordány	VII.	Sopron 1	
Lajtaszentgyörgy	VII.	Kismarton	
Lajtaszentmiklós	VII.	Sopron 1	
Lajtaújfalu	VII.	„ 1	
Lak	III.	Miskolcz 2	
Lakfalva	VII.	Sopron 1	
Lakitelek p.-u.	II.	Kecskemét	
Lakócsa	VI.	Barcs 1	megszállva
Lakompak	VII.	Sopron 1	
Lánycsók	VI.	Mohács 1	megszállva
Lapáncsa	VI.	Pécs 1	megszálliva
Lapujtő	II.	Salgótarján	
Látrány	VI.	Nagykanizsa 1	
Lázi	VII.	Pápa	
Lébény	VII.	Moson	
Legyesbénye	III.	Szerencs	
Léh	III.	Miskolcz 2	
Léka	VII.	Kőszeg	
Lengyel	VI.	Dombóvár	
Lengyeltóti	„	Kaposvár	
Lenti	„	Zalaegerszeg	
Lepsény	VII.	Veszprém 1	
Lesenczetomaj	VI.	Keszthely	
Letenye	„	Nagykanizsa 1	
Levél	VII.	Moson	
Levelek	IV.	Nyíregyháza 1	
Litke pu.	II.	Balassagyarmat	
Locsmánd	VII.	Kőszeg	
Lovasberény	II.	Székesfehérvár 1	
Lovászpatona	VII.	Győr 2	
Lödös	„	Szombathely 1	
Lökösháza pu.	V.	Békéscsaba 1	megszállva
Lőrinczi	II.	Salgótarján	
Lövő	VII.	Sopron 1	
Ludány	II.	Balassagyarmat	
Ludas	III.	Gyöngyös	

A hivatal neve	Az igazgatósági kerület száma	Hová kell beszolgáltatni, ill. honnan kell ellátmányt kérni	Jegyzet
Macs	IV.	Debreczen 2	
Mád	III.	Szerencs	
Madaras	V.	Baja	megszállva
Madócsa	VI.	Paks	
Maglód	I.	Budapest 70 [2]	
Mágocs	VI.	Dombóvár	
Magyaratád	„	Kaposvár	
Magyarbánhegyes	V.	Békéscsaba 1	
Magyarbóly	VI.	Pécs 1	megszállva
Magyarcsanád	V.	Makó	
Magyargencs	VII.	Pápa	
Magyarkeresztúr	„	Szombathely 1	
Magyarkeszi	VI.	Dombóvár	
Magyarkimle	VII.	Moson	
Magyarmecske	VI.	Pécs 1	megszállva
Magyaróvár	VII.	pénzintézet	
Magyarszék	VI.	Dombóvár	
Magyarszentkirály	VII.	Győr 2	
Magyarszombatfa	„	Körmend	
Magyarszombathely	„	Pápa	
Majs	VI	Villány	megszállva
Makád	I.	Budapest 70 [2]	
Maklár	III.	Eger	
Makó	V.	pénzintézet	
Mándok	IV.	Kisvárda	
Mány	II.	Budapest 70 [2]	
Marczali	VI.	pénzintézet	
Marczaltő	VII.	Pápa	
Márczfalva	„	Sopron 1	
Máriabesenyő pu.	I.	Budapest 70 [2]	
Máriafalva	VII.	Szombathely 1	
Máriakálnok	„	Moson	
Máriakéménd	VI.	Villány	megszállva
Márianosztra	II.	Vácz	
Máriapócs	IV.	Nyíregyháza 1	
Máriatelep pu.	VI.	Nagykanizsa 1	
Markotabögöde	VII.	Győr 2	
Martfű pu.	V.	Szentes	
Martonvásár	II.	Székesfehérvár 1	
Mátészalka	IV.	Nyíregyháza 1	
Mátraballa pu.	III.	Eger	
Mátramindszent	„	„	
Mátraverebély	II.	Salgótarján	
Mátyásföld	I.	Budapest 70 [2]	
Máza	VI.	Bonyhád	
Mecsér	VII.	Moson	
Medgyesbodzás	V.	Békéscsaba 1	
Medgyesháza	V.	„ 1	
Megyaszó	III.	Szerencs	
Méhkerék	IV.	Püspökladány	
Mélykút	V.	Baja	megszállva
Mende p.-u.	I.	Budapest 70 [2]	
Ménfő	VII.	Győr 2	
Mérk	IV.	Nyíregyháza 1	
Mernye	VI.	Kaposvár	
Mesterszállás	V.	Szarvas	
Mesztegnyő	VI.	Marczali	
Mezőberény	V.	Békéscsaba	
Mezőcsát	III.	Miskolcz 2	
Mezőcsokonya	VI.	Kaposvár	
Mezőgyán	IV.	Püspökladány	
Mezőhegyes	V.	Makó	
Mezőkeresztes	III.	Miskolcz 2	
Mezőkomárom	VII.	Veszprém 1	
Mezőkovácsháza	V.	Békéscsaba 1	
Mezőkövesd	III.	Miskolcz 2	
Mezőlak	VII.	Pápa	
Mezőnyárád	VII.	Miskolcz 2	
Mezőnyék	III.	„ 2	
Mezőörs	VII.	Pápa	
Mezőpeterd	IV.	Püspökladány	
Mezősas	IV.	„	
Mezőszentgyörgy	VII.	Veszprém 1	
Mezőtárkány	III.	Eger	
Mezőtúr	V.	pénzintézet	
Mezőzombor	III.	Szerencs	
Miháld	VI.	Nagykanizsa 1	
Mihályfa	VI.	Keszthely	
Mihályi	VII.	Sopron 1	
Mike	VI.	Kaposvár	
Mikepércs	IV.	Debreczen 2	
Miklóshalma	VII.	Moson	
Mikóháza	IV.	Sátoraljaújhely	
Mikosdpuszta	VII.	Szombathely 1	
Mindszent	V.	Hódmezővásárhely 1	
Miske	II.	Kalocsa	
Miskolcz 1	III.	pénzintézet	Ellátmányt Miskolcz 2-től Kap
2	„	„	
3	„	Miskolcz 2	
4	„	„ 2	
Miszla	VI.	Dombóvár	
Mocsa	II.	Tata	
Moha	„	Székesfehérvár 1	
Mohács 1	VI.	pénzintézet	megszállva
2	VI.	Mohács 1	✓
Mohora	II.	Balassagyarmat	

A hivatal neve	Az igazgatósági kerület száma	Hová kell beszolgáltatni, ill. honnan kell ellátmányt kérni	Jegyzet
Monok	III.	Szerencs	
Monor	I.	Budapest 70 [3]	
Monostorapáti	VI.	Tapolcza	
Monostorpályi	IV.	Debreczen 2	
Monyorókerék	VII.	Szombathely 1	
Mór	VI.	Székesfehérvár 1	
Mórágy p.-u.	„	Bonyhád	
Mosdós	„	Kaposvár	
Moson	VII.	pénzintézet	
Mosonbánfalva	VII.	Sopron 1	
Mosondarnó	„	Győr 2	
Mosonszentandrás	„	Sopron 1	
Mosonszentjános	„	Győr 2	
Mosonszentmiklós	„	Moson	
Mosonszentpéter	„	Győr 2	
Mosonszolnok	„	„ 2	
Mosontarcsa	„	„ 2	
Mosontétény	„	Sopron 1	
Mosonújfalu	„	Kismarton	
Mozsgó	VI.	Kaposvár	
Mőzs	„	Szekszárd	
Mucsi	„	Dombóvár	
Mucsony	III.	Miskolcz 2	
Murakerosztur	VI.	Nagykanizsa 1	
Nábrány	IV.	Nyíregyháza 1	
Nádasd	VII.	Körmend	
Nádasladány	II.	Székesfehérvár 1	
Nádudvar	IV.	Püspökladány	
Nágocs	VI.	Kaposvár	
Nagyalásony	VII.	Pápa	
Nagyar	IV.	Nyíregyháza	
Nagyatád	VI.	Kaposvár	
Nagybábony	„	„	
Nagybajom	„	„	
Nagybánhegyes	V.	Békéscsaba 1	
Nagybaracska	„	Baja	megszállva
Nagybarátfalu	VII.	Győr 2	
Nagybátony	III.	Hatvan 1	
Nagyberény	VI.	Kaposvár	
Nagybörzsöny	II.	Budapest 70 [3]	
Nagycsákány	VII.	Körmend	
Nagycsömöte	„	„	
Nagyczenk	„	Sopron 1	
Nagyczigánd	III.	Sátoraljaújlyhely	
Nagydobos	IV.	Nyíregyháza 1	
Nagydorog	VI.	Szekszárd	
Nagyecsed	IV.	Nyíregyháza 1	
Nagyfalva	VII.	Körmend	
Nagyfüged	III.	Gyöngyös	
Nagygencs	VII.	Kőszeg	
Nagygeresd	„	Szombathely	
Nagygyimót	„	Pápa	
Nagyhalász	IV.	Nyíregyháza 1	
Nagyhantos	II.	Budapest 70 [2]	
Nagyharsány	VI.	Pécs 1	megszállva
Nagyhát	IV.	Debreczen 2	
Nagyhortobágy pu.	„	„ 2	
Nagyhöflány	VII.	Sopron 1	
Nagyigmánd	II.	Székesfehérvár 1	
Nagyiván	III.	Eger 1	
Nagykálló	IV.	Nyíregyháza 1	
Nagykamarás	V.	Békéscsaba 1	
Nagykanizsa 1	VI.	pénzintézet	
„ 2	„	Nagykanizsa 1	
„ 3	„	„ 1	
Nagykapornak	„	„ 1	
Nagykáta	II.	Szolnok 1	
Nagykereki	IV.	Debreczen 2	
Nagykónyi	VI.	Dombóvár	
Nagykorpád	„	Kaposvár	
Nagykovácsi	I.	Budapest 70 [1]	
Nagykozár	VI.	Pécs 1	megszállva
Nagykőrös	II.	pénzintézet	
Nagykörü	II.	Szolnok 1	
Nagylak	V.	Makó	megszállva
Nagylaki kendergy.	„	Makó	
Nagyláng	II.	Székesfehérvár 1	
Nagylengyel	VI.	Zalaegerszeg	
Nagyléta	IV.	Debreczen 2	
Nagylocz	II.	Balassagyarmat	
Nagylónya	IV.	Nyíregyháza 1	
Nagylózs	VII.	Sopron 1	
Nagymágocs	V.	Orosháza	
Nagymajlát	„	Orosháza	
Nagymányok	VI.	Bonyhád	
Nagymaros	II.	Budapest 70 [3]	
Nagymarton	VII.	Sopron 1	
Nagyoroszi	II.	Budapest 70 [3]	
Nagyperkáta	„	Budapest 70 [2]	
Nagypeterd	VI.	Villány	megszállva
Nagyrábé	IV.	Püspökladány	
Nagyrécse	VI.	Nagykanizsa 1	
Nagyréde	III.	Gyöngyös	
Nagyrév	V.	Szentes	

A hivatal neve	Az igazgatósági kerület száma	Hová kell beszolgáltatni, ill. honnan kell ellátmányt kérni	Jegyzet
Nagysáp	II.	Esztergom	
Nagysimonyi	VII.	Szombathely 1	
Nagysitke	„	Szombathely 1	
Nagyszakácsi	VI.	Nagykanizsa 1	
Nagyszékely	„	Dombovár	
Nagyszekeres	IV.	Nyíregyháza 1	
Nagyszénás	V.	Orosháza	
Nagyszentmihály	VII.	Szombathely 1	
Nagyszokoly	VI.	Dombóvár	
Nagytétény	I.	Budapest 70 [2]	
Nagyvázsony	VII.	Veszprém	
Nagyveleg	II.	Székesfehérvár 1	
Nak	VI.	Dombóvár	
Napkor	IV.	Nyíregyháza 1	
Naszály	II.	Tata	
Nemesapáti	VI.	Zalaegerszeg	
Nemescsó	VII.	Kőszeg	
Nemesdéd	VI.	Nagykanizsa 1	
Nemesgulács	„	Tapolcza	
Nemesnádudvar	V.	Baja (egyelőre Szeged 1)	Baja megszállva
Nemestördemicz	VI.	Tapolcza	
Nemesvid	„	Nagykanizsa 1	
Németboly	„	Villány	megszállva
Némethidegkút	VII.	Körmend	
Németjárfalu	„	Moson	
Németkér	„	Szekszárd	
Németkeresztes	„	Szombathely 1	
Németlad	VI.	Kaposvár	
Németmárok	„	Villány	megszállva
Németszentgrót	VII.	Körmend	
Németújvár	„	Körmend	
Neszmély	II.	Esztergom	
Nézsa	„	Balassagyarmat	
Nezsider	VII.	Sopron 1	
Nikla	VI.	Marczali	
Nógrád	II.	Budapest 70 [3]	
Nógrádkövesd p.-u.	„	Balassagyarmat	
Nógrádmegyer	„	Balassagyarmat	
Nógrádszakál	„	Balassagyarmat	
Nógrádszenna	„	Balassagyarmat	
Nógrádverőcze	„	Budapest 70 [3]	
Noszlop	VII.	Veszprém 1	
Nova	VI.	Zalaegerszeg	
Nőtincs	II.	Budapest 70 [2]	
Nyáregyháza	I.	Budapest 70 [3]	
Nyergesújfalu	II.	Esztergom	
Nyírábrány	IV.	Debreczen 2	
Nyíracsád	„	Debreczen 2	
Nyirád	VI.	Zalaegerszeg	
Nyíradony	IV.	Debreczen 2	
Nyírbakta	„	Nyíregyháza 1	
Nyírbátor	„	Nyíregyháza 1	
Nyírbélteiek	„	Debreczen 2	
Nyírbogdány	„	Nyíregyháza 1	
Nyírbogát	„	Debreczen 2	
Nyírcsaholy	„	Nyíregyháza 1	
Nyíregyháza 1	„	pénzintézet	
Nyíregyháza 2	„	Nyíregyháza 1	
Nyírgyulaj	„	Nyíregyháza 1	
Nyírkarász	„	Kisvárda	
Nyírlugos	„	Debreczen 2	
Nyírmada	„	Nyíregyháza 1	
Nyírmártonfalva	„	Debreczen 2	
Nyírmeggyes	„	Nyíregyháza 1	
Nyírmihálcli	„	Debreczen 2	
Nyírtass	„	Nyíregyháza 1	
Nyögér	VII.	Szombathely 1	
Nyulfalu	„	Győr 2	
Ócsa	II.	Kecskemét	
Ófehértó	IV.	Nyíregyháza 1	
Óhat-Pusztakócs pu.	„	Debreczen 2	
Oka	VII.	Kismarton	
Okány	IV.	Püspökladány	
Ókécske	V.	Kiskunfélegyháza	
Ókigyós	„	Békéscsaba 1	
Okorág-Kárász-puszta p.-u.	VI.	Pécs 1	megszállva
Ókörtvélyes	VII.	Körmend	
Olaszliszka	III.	Sátoraljaujhely	
Onga	„	Miskolcz 2	
Ónod	„	„ 2	
Ópályi	IV.	Nyíregyháza 1	
Ordas	II.	Kalocsa	
Oros	IV.	Nyíregyháza 1	
Orosháza	V.	pénzintézet	
Oroszlány	II.	Tata	
Orosztony	VI.	Nagykanizsa 1	
Oroszvár	VII.	Moson	
Osli	„	Sopron 1	
Ostffyasszonyfa	„	Szombathely 1	
Ostffyasszonyfa fogolytábor	„	„ 1	
Oszró	VI.	Pécs 1	megszállva
Osztopán	„	Kaposvár	

A hivatal neve	Az igazgatósági kerület száma	Hová kell beszolgáltatni, ill. honnan kell ellátmányt kérni	Jegyzet
d	III.	Miskolcz 2	
ora	VI.	Dombóvár	
sény	„	Szekszárd	
söd	V.	Szarvas	
gcsertő pu.	II.	Kalocsa	
glak	VI.	Kaposvár	
szentpéter	VII.	Körmend	
tény	II.	Kecskemét	
ténytábor	„	„	
zentmiklós	I.	Budapest 70 [3]	
	VII.	Veszprém 1	
tü	„	„ 1	
vény	VII.	Győr 2	
ömös	V.	Kiskunfélegyháza	
ös pu.	VI.	Kaposvár	
csa	VI.	Nagykanizsa 1	
zin	III.	Sátoraljaujhely	
rag	VII.	Veszprém 1	
a	VI.	Zalaegerszeg	
od	„	„	
ozd	II.	Székesfehérvár 1	
s	VI.	pénzintézet	
fa	„	Dombóvár	
háza	III.	Sátoraljaujhely	
	VII.	Szombathely 1	
agpuszta	IV.	Debreczen 2	
monostora	V.	Kiskunfélegyháza	
tabozsok	VI.	Pécs 1	megszállva
tás	II.	Salgótarján	
taujfalu	I.	Budapest 70 [3]	
d	II.	Szolnok 1	
dorfalu	VII.	Moson	
	IV.	Kisvárda	
a	VII.	pénzintézet	
akovácsi	„	Pápa	
ateszér	„	„	
keszi	„	Veszprém 1	
cz	„	Sopron 1	
d	III.	Eger	
dfürdő	„	„	
tó	„	Hatvan 1	
torháza	VII.	Körmend	
alu	„	Sopron 1	
a	II.	Székesfehérvár 1	
oha	IV.	Kisvárda	
	I.	Budapest 70 [2]	

A hivatal neve	Az igazgatósági kerület száma	Hová kell beszolgáltatni, ill. honnan kell ellátmányt kérni	Jegyzet
Pázmánd	II.	Székesfehérvár 1	
Pázmándfalu	VII.	Győr 2	
Pécs 1	VI.	pénzintézet	megszállva
„ 2	„	Pécs 1	„
„ 3	„	„ 1	„
„ 4	„	„ 1	„
„ 5	„	„ 1	„
„ 6	„	„ 1	„
Pecsenyéd	VII.	Sopron 1	
Pécsvárad	VI.	Pécs 1	megszállva
Péczel	I.	Budapest 70 [2]	
Pecz51	VII.	Szombathely 1	
Pellérd	VI.	Pécs 1	megszállva
Pély	III.	Eger	
Pencz	II.	Budapest 70 [3]	
Pér	VII.	Győr 2	
Perbál	I.	Budapest 70 [2]	
Peresznye	VII.	Szombathely 1	
Pesthidegkút	I.	Budapest 70 [3]	
Pestszentlőrincz	„	„ 70 [2]	
Pestújhely	„	„ 70 [2]	
Peszeradács	II.	„ 70 [2]	
Pét	VII.	Veszprém 1	
Pétervására	III.	Eger	
Petneháza	IV.	Kisvárda	
Petneházi cukorgyár	VII.	Sopron 1	
Pettend	II.	Székesfehérvár 1	
Pilis	I.	Budapest 70 [3]	
Piliscsaba	I.	„ 70 [3]	
Pilismarót	II.	Esztergom	
Pilisszántó	I.	Budapest 70 [3]	
Pilisszentlászló	„	„ 70 [3]	
Pilisvörösvár	„	„ 70 [3]	
Pinczehely	VI.	Dombóvár	
Pinkafő	VII.	Szombathely 1	
Pinkamindszent	„	Körmend	
Pinkamiske	„	Szombathely 1	
Piricse	IV.	Nyíregyháza 1	
Piszke	II.	Esztergom	
Pitvaros	V.	Orosháza	
Pocsaj	IV.	Debreczen 2	
Pócsmegyer–Leányfalu	I.	Budapest 70 [3]	
Polgár	IV.	Nyíregyháza 1	
Polgárdi	II.	Budapest 70 [2]	
Pomáz	I.	„ 70 [3]	
Pomogy	VII.	Sopron 1	
Porcsalma	IV.	Nyíregyháza 1	

A hivatal neve	Az igazgatósági kerület száma	Hová kell beszolgáltatni, ill. honnan kell ellátmányt kérni	Jegyzet
Porládony	VII.	Szombathely 1	
Pornóapáti	„	„ 1	
Poroszló	III.	Eger 1	
Porpácz pu.	VII.	Szombathely 1	
Porrog	VI.	Kaposvár	
Pölöske	„	Nagykanizsa 1	
Pörgölény	VII.	Kőszeg	
Prügy	IV.	Nyíregyháza 1	
Pusztaecseg pu.	II.	Szolnok 1	
Pusztaföldvár	V.	Orosháza	
Pusztakengyel pu.	II.	Szolnok 1	
Pusztakovácsi	VI.	Kaposvár	
Pusztamagyaród	„	Zalaegerszeg	
Pusztamérges	V.	Kiskunfélegyháza	
Pusztamonostor	II.	Szolnok 1	
Pusztapó	V.	Mezőtúr	
Pusztasomorja	VII.	Győr 2	
Pusztaszentimre	II.	Budapest 70²	
Pusztaszentmihály	VII.	Körmend	
Pusztataskony—			
Abádszalók pu.	II.	Kisújszállás	
Pusztatenyő pu.	„	Szolnok 1	
Pusztavacs	„	Czegléd 1	
Pusztavám	„	Székesfehérvár 1	
Putnok	III.	Miskolcz 2	
Püski	VII.	Magyaróvár	
Püspökhatvan	I.	Budapest 70²	
Püspökladány	IV.	pénzintézet	
Püspöklak	VI.	Pécs 1	megszállva
Püspöklele	V.	Makó	
Püspöknádasd	VI.	Bonyhád	
Püspökszenterzsébet	„	Pécs 1	megszállva
Rábafüzes	VII.	Körmend	
Rábahídvég	„	Szombathely 1	
Rábakeresztúr	„	Körmend	
Rábamolnári	„	Szombathely 1	
Rábapordány	„	Pápa	
Rábaszentmárton	„	Körmend	
Rábaszentmihály	„	Győr 2	
Rábaszovát	„	Pápa	
Rábatamási	„	Sopron 1	
Ráczalmás	II.	Budapest 70²	
Ráczkeresztúr	„	Székesfehérvár 1	
Ráczkeve	I.	Budapest 70²	
Ráczkozár	VI.	Bonyhád	
Ráczmecske	VI.	Pécs 1	megszállva
Ráczpetre	VI.	Pécs 1	megszállva
Rácztöttös	VI.	Villány	„
Ráczváros	VI.	Pécs 1	„
Radafalva	VII.	Körmend	
Ragály	III.	Miskolcz 2	
Rajka	VII.	Moson	
Rakacza	III.	Miskolcz 2	
Rakamaz	IV.	Nyíregyháza 1	
Rákóczifalva	V.	Mezőtúr	
Rákoscsaba	I.	Budapest 70²	
Rákoskeresztur	I.	„ 70²	
Rákosliget	I.	„ 70²	
Rákospalota	I.	„ 70²	
Rákosszentmihály	I.	„ 70²	
Ramocsaháza	IV.	Nyíregyháza 1	
Ráró	VII.	Győr 2	
Rátót pu.	VII.	Körmend	
Recsk	III.	Eger	
Réde	VII.	Pápa	
Redics pu.	VI.	Zalaegerszeg	
Regöly	VI.	Dombóvár	
Reudek	VII.	Kőszeg	
Répczekéthely	VII.	„	
Répczekőhalom	VII.	„	
Répczelak	VII.	Szombathely 1	
Répczeszemere	VII.	Sopron 1	
Resznek	VI.	Zalaegerszeg	
Rétfalu	VII.	Sopron 1	
Rétság	II.	Budapest 70³	
Révfülöp	VI.	Tapolcza	
Rinyaszentkirály	VI.	Kaposvár	
Rohoncz	VII.	Szombathely 1	
Romhány	II.	Budapest 70³	
Rődöny	VII.	Szombathely 1	
Röszke pu.	V.	Szeged 1	megszállva
Rudabánya	III.	Miskolcz 2	
Rum	VII.	Szombathely 1	
Ruszt	VII.	Sopron 1	
Ságvár	VI.	Kaposvár	
Sajóecseg	III.	Miskolcz 2	
Sajókaza	III.	„ 2	
Sajószentpéter	III.	„ 2	
Sajószöged	III.	„ 2	
Sajóvámos	III.	„ 2	
Sajóvárkony	III.	„ 2	
Sajtoskál	VII.	Szombathely 1	

A hivatal neve	Az igazgatósági kerület száma	Hová kell beszolgáltatni, ill. honnan kell ellátmányt kérni	Jegyzet
lgótarján	II.	pénzintézet	
lomvár	VI.	Zalaegerszeg	
ly	III.	Miskolcz 2	
mfalva	VII.	Szombathely 1	
mod	VI.	Pécs 1	megszállva
msonháza	II.	Salgótarján	
ndorfalva	V.	Szeged 1	
p	IV.	Püspökladány	
ránd	IV.	Debreczen 2	
bogárd	II.	Budapest 70[2]	
i	II.	Kecskemét	
kad	IV.	Püspökladány	
kadi cukorgyár	IV.	„	
kadkeresztur	IV.	„	
keresztúr	II.	Székesfehérvár 1	
mellék	VI.	Keszthely	
osd	II.	Budapest 70[2]	
ospatak	III.	Sátoraljaújhely	
rétudvari	IV.	Püspökladány	
szentlőrincz	VI.	Szekszárd	
szentmihály	II.	Székesfehérvár 1	
szentmiklós	II.	Budapest 70[2]	
ad	III.	Eger	
vár 1	VII.	Szombathely 1	
2	VII.	„ 1	
árcukorgyár	VII.	„ 1	
d	VI.	Dombóvár	
ny	VII.	Kismarton	
	III.	Miskolcz 2	
raljaújhely	III.	pénzintézet	
nyúkút	VII.	Sopron 1	
ve	VI.	Pécs 1	megszállva
eb	III.	Miskolcz 2	
p	II.	Salgótarján	
eháza	VII.	Körmend	
pu.	VII.	Kismarton	
gélyes	II.	Budapost 70[2]	
s	VI.	Pécs 1	megszállva
ntornya	VI.	Dombóvár	
rárd	VI.	Szekszárd	
k	VII.	Veszprém 1	
	III.	Eger	
	II.	Budapest 70[2]	
adkert	V.	Kiskunfélegyháza	
nár	I.	Budapest 70[3]	
erek	VI.	Pécs 1	megszállva
szőllős	VII.	Veszprém 1	
vásárhely	VII.	„ 1	

A hivatal neve	Az igazgatósági kerület száma	Hová kell beszolgáltatni, ill. honnan kell ellátmányt kérni	Jegyzet
Somogy	VI.	Pécs 1	megszállva
Somogyacsa	VI.	Kaposvár	
Somogyapáti	VI.	Szigetvár	megszállva
Somogyfajsz	VI.	Kaposvár	
Somogyharságy	VI.	„	
Somogyjád	VI.	„	
Somogysámson	VI.	Keszthely	
Somogysárd	VI.	Kaposvár	
Somogyszentmiklós	VI.	Nagykanizsa 1	
Somogyszil	VI.	Kaposvár	
Somogyszob	VI.	„	
Somogytarnócza	VI.	„	megszállva
Somogytúr	VI.	Nagykanizsa 1	
Somogyvár	VI.	Kaposvár	
Soponya	II.	Székesfehérvár 1	
Sopron 1	VII.	pénzintézet	
„ 2	VII.	Sopron 1	
„ 3	VII.	„ 1	
Sopronbánfalva	VII.	„ 1	
Sopronhorpács	VII.	„ 1	
Sopronkeresztúr	VII.	„ 1	
Sopronkövesd	VII.	„ 1	
Sopronnyék	VII.	„ 1	
Sopronszentmárton	VII.	„ 1	
Sormás	VI.	Nagykanizsa 1	
Soroksár	I.	Budapest 70[3]	
Soroksárpéteri	I.	„ 70[3]	
Sóskút	II.	Székesfehérvár 1	
Söjtör	VI.	Zalaegerszeg	
Sövényháza	V.	Szeged 1	
Strém	VII.	Körmend	
Sumony	VI.	Pécs 1	megszállva
Súr	VII.	Pápa	
Sükösd	V.	Baja (egyelőre Szeged 1)	megszállva
Sümeg	VI.	Keszthely	
Süttő	II.	Esztergom	
Szabadbáránd	VII.	Kőszeg	
Szabadbattyán	II.	Budapest 70[2]	
Szabadszállás	II.	„ 70[3]	
Szabadszentkirály	VI.	Pécs 1	megszállva
Szabás	VI.	Kaposvár	
Szabolcsbányatelep	VI.	Pécs 1	megszállva
Szada	I.	Budapest 70[3]	
Szajol	II.	Szolnok 1	
Szakály	VI.	Dombóvár	
Szakcs	VI.	Dombóvár	
Szalánta	VI.	Pécs 1	megszállva

A hivatal neve	Az igazgatósági kerület száma	Hová kell beszolgáltatni, ill. honnan kell ellátmányt kérni	Jegyzet
Szalatnak	VI.	Bonyhád	
Szalkszentmárton	II.	Budapest 70[3]	
Szalonna	III.	Miskolcz 2	
Szántód	VI.	Nagykanizsa 1	
Szany	VII.	Pápa	
Szár	II.	Tata	
Szárazvám	VII.	Sopron 1	
Szárföld	VII.	„ 1	
Szárszó	VI.	Nagykanizsa 1	
Szarvas	V.	pénzintézet	
Szarvaskend	VII.	Körmend	
Szarvkő	VII.	Sopron 1	
Szászvár	VI.	Bonyhád	
Szatmárcseke	IV.	Nyíregyháza 1	
Szatmárököritó	IV.	„ 1	
Szatymaz	V.	Szeged 1	
Százhalombatta	II.	Budapest 70[2]	
Szécsény	II.	Balassagyarmat	
Szécsisziget	VI.	Zalaegerszeg	
Szederkény	VI.	Villány	megszállva
Szedres	VI.	Szekszárd	
Szeged 1	V.	pénzintézet	
„ 2	V.	Szeged 1	
„ 3	V.	„ 1	
„ 4	V.	„ 1	
„ 5	V.	„ 1	
„ 6	V.	„ 1	
„ 7	V.	„ 1	
„ Felsőtanya	V.	„ 1	
Szeghalom	V.	Békéscsaba 1	
Szegi	III.	Szerencs	
Szegvár	V.	Hódmezővásárhely 1	
Székesfehérvár 1	II.	pénzintézet	
„ 2	II.	Székesfehérvár 1	
„ 3	II.	„ 1	
Szekszárd	VI.	pénzintézet	
Szelevény	V.	Szentes	
Szemere	III.	Miskolcz 2	
Szend	II.	Tata	
Szendrő	III.	Miskolcz 2	
Szendrőlád	III.	„ 2	
Szenna	VI.	Kaposvár	
Szentadorján	VI.	Zalaegerszeg	
Szentantalfa	VI.	Tapolcza	
Szentbalázs	VI.	Kaposvár	
Szentelek	VII.	Körmend	
Szentendre	I.	Budapest 70[2]	
Szentes	V.	pénzintézet	

A hivatal neve	Az igazgatósági kerület száma	Hová kell beszolgáltatni, ill. honnan kell ellátmányt kérni	Jegyzet
Szentetornya	V.	Orosháza	
Szentgál	VII.	Veszprém 1	
Szentgáloskér	VI.	Kaposvár	
Szentgotthárd	VII.	Körmend	
Szentgyörgyvölgy	VI.	Zalaegerszeg	
Szentistván	III.	Miskolcz 2	
Szentkirály p.-u.	VII.	Szombathely 1	
Szentkirályszabadja	VII.	Veszprém 1	
Szentlászló	VI.	Kaposvár	
Szentmargitbánya	VII.	Kismarton	
Szentlőrincz	VI.	Pécs 1	megszállva
Szentmártonkáta	II.	Szolnok 1	
Szentpéterur	VI.	Nagykanizsa 1	
Szepetk	VI.	Zalaegerszeg	
Szepetnek	VI.	Nagykanizsa	
Szeremle	V.	Baja	megszállva
Szerencs	III.	pénzintézet	
Szerep	IV.	Püspökladány	
Szigetcsép	I.	Budapest 70[2]	
Szigetmonostor	I.	„ 70[2]	
Szigetszentmárton	I.	„ 70[2]	
Szigetszentmiklós	I.	„ 70[2]	
Szigetujfalu	I.	„ 70[2]	
Szigetvár	VI.	pénzintézet	megszállva
Szihalom	III.	Miskolcz 2	
Szikszó	III.	„ 2	
Szil	VII.	Szombathely 1	
Szilasbalhás	VII.	Veszprém 1	
Szilfamajor	II.	Budapest 70[2]	
Szilsárkány	VII.	Győr 2	
Szilvásvárad	III.	Eger	
Szin	III.	Miskolcz 2	
Szirák	II.	Salgótarján	
Szirmabesenyő	III.	Miskolcz 2	
Szob	II.	Budapest 70[3]	
Szokolya	II.	„ 70[3]	
Szólád	VI.	Nagykanizsa 1	
Szolgaegyháza	II.	Budapest 70[2]	
Szolnok 1	II.	pénzintézet	
„ 2	II.	Szolnok 1	
„ 3	II.	„ 1	
„ 4	II.	„ 1	
Szomajom	VI.	Kaposvár	
Szombathely 1	VII.	pénzintézet	
„ 2	VII.	Szombathely 1	
„ 3	VII.	„ 1	
Szomód	II.	Tata	
Szomor	II.	Budapest 70[2]	

A hivatal neve	Az igazgatósági kerület száma	Hová kell beszolgáltatni, ill. honnan kell ellátmányt kérni	Jegyzet
Sződ	I.	Vácz	
Szőllösgyörök	VI.	Kaposvár	
Szőny	II.	Tata	
Szőregh	V.	Szeged 1	megszállva
Szuhakálló	III.	Miskolcz 2	
Szulok	VI.	Kaposvár	
Szurdokpüspöki	III.	Hatvan 1	
Szügy	II.	Balassagyarmat	
Tab	VI.	Kaposvár	
Tabajd	II.	Székesfehérvár 1	
Tácz	II.	Székesfehérvár 1	
Tahi	I.	Budapest 70 [3]	
Tahitótfalu	„	„ 70 [3]	
Takácsi	VII.	Pápa	
Taksony	I.	Budapest 70 [3]	
Taktaharkány	III.	Szerencs	
Taktaszada	„	„	
Tálya	„	„	
Tamási	VI.	Dombóvár	
Tany	II.	Budapest 70 [2]	
Tápióbicske	„	Szolnok 1	
Tápiógyörgye	„	„ 1	
Tápióság	„	„ 1	
Tápiósáp	I.	Budapest 70 [2]	
Tápiósüly	„	„ 70 [3]	
Tápiószecső	II.	Ssolnok 1	
Tápiószele	„	„ 1	
Tápiószentmárton	„	„ 1	
Táplánfa pu.	VII.	Szombathely 1	
Tapolcza	VI.	pénzintézet	
Tapolczafő	VII.	Pápa	
Tapsony	VI.	Nagykanizsa 1	
Tar	III.	Hatvan 1	
Tarany	VI.	Kaposvár	
Tarcsa	VII.	Szombathely 1	
Tarczal	III.	Tokaj	
Tard	„	Miskolcz 2	
Tardos	II.	Tata	
Tarján	„	„	
Tárkány	„	Székesfehérvár 1	
Tarnaméra	III.	Gyöngyös	
Tarnaörs	„	„	
Tarnaszentmiklós	„	Eger	
Tarnazsadány	„	Gyöngyös	
Tárnok	II.	Székesfehérvár 1	
Tarpa	IV.	Nyíregyháza 1	
Tass	II.	Budapest 70 [2]	

A hivatal neve	Az igazgatósági kerület száma	Hová kell beszolgáltatni, ill. honnan kell ellátmányt kérni	Jegyzet
Taszár	VI.	Kaposvár	
Tát	II.	Esztergom	
Tata	„	pénzintézet	
Tatabánya	„	Tata	
Tataháza	V.	Baja	megszállva
Tatárszentgyörgy	II.	Kecskemét	
Téglás	IV.	Debreczen 2	
Telkibánya	III.	Miskolcz 2	
Tengelicze	VI.	Szekszárd	
Tengőd	„	Dombóvár	
Tényőfalu	VII.	Győr 2	
Terény	II.	Balassagyarmat	
Tereske	„	Budapest 70 [3]	
Tés	VII.	Veszprém 1	
Tetétlen	IV.	Püspökladány	
Tét	VII.	Győr 2	
Tevel	VI.	Dombóvár	
Tibolddarócz	III.	Miskolcz 2	
Tihany	VI	Tapolcza	
Tinnye	I.	Budapest 70 [3]	
Tiszabecs	IV.	Nyíregyháza 1	
Tiszaberczel	„	„ 1	
Tiszabő	II.	Szolnok 1	
Tiszabura	„	Kisújszállás	
Tiszacsege	IV.	Debreczen 2	
Tiszadada	„	Nyíregyháza 1	
Tiszaderzs	II.	Kisújszállás	
Tiszadob	IV.	Nyíregyháza 1	
Tiszaeszlár	„	„	
Tiszaföldvár 1	V.	Szentes	
„ 2	„	„	
Tiszafüred	III.	Eger	
Tiszaigar	„	„	
Tiszainoka	V.	Szentes	
Tiszakarád	III.	Sátoraljaújhely	
Tiszakeszi	„	Miskolcz 2	
Tiszakürt	V.	Szentes	
Tiszalök	IV.	Debreczen 2	
Tiszalucz	III.	Miskolcz 2	
Tiszanána	„	Eger	
Tiszaörs	„	„	
Tiszapalkonya	„	Miskolcz 2	
Tiszapüspöki	II.	Szolnok 1	
Tiszaroff	„	Kisújszállás	
Tiszasas	V.	Szentes	
Tiszasüly	II.	Szolnok 1	
Tiszaszalka	IV.	Nyíregyháza 1	
Tiszaszentimre	II.	Karczag	

A hivatal neve	Az igazgatósági kerület száma	Hová kell beszolgáltatni, ill. honnan kell ellátmányt kérni	Jegyzet
Tiszaszöllős	III.	Eger	
Tiszatarján	„	Miskolcz 2	
Tiszaug	V.	Szentes	
Tiszaujfalu pu.	„	Kiskunfélegyháza	
Tiszavárkony	„	„	
Tóalmás	II.	Szolnok 1	
Tokaj	III.	pénzintézet	
Tokod	II.	Esztergom	
Tolcsva	III.	Sátoraljaújhely	
Tolna	VI.	Szekszárd	
Tolnanémedi	„	Dombóvár	
Tomor	III.	Miskolcz 2	
Toponár	VI.	Kaposvár	
Torbágy	I.	Budapest 70 [3]	
Tornanádaska	III.	Miskolcz 2	
Tornyospálcza	IV.	Kisvárda	
Torony	VII.	Szombathely 1	
Tószeg	II.	Szolnok 1	
Tótkomlós	V.	Orosháza	megszállva
Tótszentmárton	VI.	Nagykanizsa 1	
Tótszentpál	„	Marczali	
Tótvázsony	VII.	Veszprém 1	
Tóváros	II.	Tata	
Tököl	I.	Budapest 70 [2]	
Tömörd	VII.	Szombathely 1	
Törökbálint	I.	Budapest 70 [2]	
Törökkoppány	VI.	Dombóvár	
Törökszentmiklós	II.	Szolnok 1	
Törtel	„	Czegléd 1	
Tunyog	IV.	Nyíregyháza 1	
Tura	II.	Budapest 70 [2]	
Turistvándi	IV.	Nyíregyháza 1	
Turkeve	V.	Mezőtúr	
Tuzsér	IV.	Kisvárda	
Türje	VI.	Zalaegerszeg	
Tüskevár	VII.	Veszprém 1	
Tyukod	IV.	Nyíregyháza 1	
Ugod	VII.	Pápa	
Ujcsanálos	III.	Miskolcz 2	
Ujdombóvár pu.	VI.	Dombóvár	
Újfehértó	IV.	Debreczen 2	
Újhartyán	II.	Kecskemét	
Újkécske	V.	Kiskunfélegyháza	
Újkér	VII.	Sopron 1	
Újkigyós	V.	Békéscsaba 1	
Újpest 1	I.	Budapest 70 [4]	
Újpest 2	„	Újpest 1	
Újpest 3	„	Újpest 1	
Újpest 4	„	Újpest 1	
Újpest 5	„	Újpest 1	
Újpuszta	V.	Orosháza	
Újszász	II.	Szolnok 1	
Újszentiván	V.	Szeged	megszállva
Újtelep	VII.	Körmend	
Ukk	VI.	Zalaegerszeg	
Uranyfalu	VII.	Szombathely 1	
Úri	I.	Budapest 70 [2]	
Uszód	II.	Kalocsa	
Üllő	I.	Budapest 70 [3]	
Üröm	„	Budapest 70 [3]	
Üszög	VI.	Pécs 1	megszállva
Vácz	I.	pénzintézet	
Váczhartyán	„	Budapest 70 [3]	
Váczszentlászló	„	Budapest 70 [2]	
Vadna	III.	Miskolcz 2	
Vág	VII.	Szombathely 1	
Vaja	IV.	Nyíregyháza 1	
Vajszló	VI.	Pécs 1	megszállva
Vajta	II.	Budapest 70 [2]	
Vál	„	Székesfehérvár 1	
Valkó	I.	Budapest 70 [2]	
Valla	VII.	Sopron 1	
Vállaj	IV.	Nyíregyháza 1	
Vámoscsalád	VII.	Szombathely 1	
Vámosderecske	„	Kőszeg	
Vámosgyörk	III.	Gyöngyös	
Vámosmikola	II.	Budapest 70 [3]	
Vámospércs	IV.	Debreczen 2	
Váncsod	„	Püspökladány	
Vanyarcz	II.	Balassagyarmat	
Váralja	VI.	Bonyhád	
Várdomb	„	Szekszárd	
Városhídvég	„	Dombóvár	
Városhodász	VII.	Szombathely 1	
Városlőd	„	Veszprém 1	
Városszalónak	„	Szombathely 1	
Várpalota	„	Veszprém 1	
Vasalja	„	Körmend	
Vásárhelykutas pu.	V.	Hódmezővásárhely 1	
Vásárosdombó	VI.	Dombóvár	
Vásárosnamény	IV.	Nyíregyháza 1	
Vasfarkasfalva	VII.	Szombathely 1	
Vasjobbágyi	„	Szombathely 1	
Vaskomját	„	Szombathely 1	

A hivatal neve	Az igazgatósági kerület száma	Hová kell beszolgáltatni, ill. honnan kell ellátmányt kérni	Jegyzet
Vaskút	V.	Baja	megszállva
Vasmegyer	IV.	Kisvárda	
Vasszécsény pu.	VII.	Szombathely 1	
Vasvár	„	Szombathely 1	
Vasvörösvár	„	Szombathely 1	
Vaszar	„	Pápa	
Vát	„	Szombathely 1	
Vecsés 1	I.	Budapest 70 [3]	
Vecsés 2	I.	Budapest 70 [3]	
Védeny	VII.	Sopron 1	
Velencze	II.	Székesfehérvár 1	
Véménd	VI.	Pécs 1	megszállva
Vencsellő	IV.	Nyiregyháza 1	
Vép	VII.	Szombathely 1	
Veperd	„	Kőszeg	
Vereb	II.	Székesfehérvár 1	
Veresegyház	I.	Budapest 70 [3]	
Verpelét	III.	Eger	
Verseg	II.	Budapest 70 [2]	
Versend	VI.	Villány	megszállva
Vértes	IV.	Debreczen 2	
Vértesacsa	II.	Székesfehérvár 1	
Vértesboglár	„	„ 1	
Vérteskéthely	„	„ 1	
Vértessomló	„	„ 1	
Vécse	VI.	Marczali	
Veszprém 1	VII.	pénzintézet	
„ 2	„	Veszprém 1	
Veszprémvarsány	„	Győr 2	
Vésztő	V.	Békéscsaba 1	
Vezseny	„	Kiskunfélegyháza	
Villány	VI.	pénzintézet	megszállva
Vilmány	III.	Szerencs	
Vimpácz	VII.	Sopron 1	
Vinár	„	Pápa	
Visegrád	I.	Vácz	
Viss	IV.	Nyiregyháza 1	
Viszák	VII.	Körmend	
Visznek	III.	Gyöngyös	
Vitka	IV.	Nyiregyháza 1	
Vitnyéd	VII.	Sopron 1	
Vizsoly	III.	Szerencs	

A hivatal neve	Az igazgatósági kerület száma	Hová kell beszolgáltatni, ill. honnan kell ellátmányt kérni	Jegyzet
Vizvár	VI.	Nagykanizsa 1	
Vokány	„	Pécs 1	megszállva
Vonyarczvashegy pu	„	Keszthely	
Vönöczk	VII.	Sopron 1	
Vörs	VI.	Keszthely	
Vulkapordány	VII.	Sopron 1	
Zagyvapálfa	II.	Salgótarján	
Zagyvarékás	„	Szolnok 1	
Záhony	IV.	Kisvárda	
Zákány	VI.	Nagykanizsa 1	
Zalaapáti	„	Keszthely	
Zalabakса	„	Zalaegerszeg	
Zalabér	„	„	
Zalacsány	„	Keszthely	
Zalaegerszeg	„	pénzintézet	
Zalakoppány	„	Keszthely	
Zalalövő	„	Zalaegerszeg	
Zalaszabar	„	Nagykanizsa 1	
Zalaszántó	„	Keszthely	
Zalaszentbalázs	„	Nagykanizsa 1	
Zalaszentgrót	„	Keszthely	
Zalaszentiván	„	Zalaegerszeg	
Zalaszentlászló	„	Keszthely	
Zalaszentmihály	„	Nagykanizsa 1	
Zalatárnok	„	Zalaegerszeg	
Zalavár	„	Keszthely	
Zamárdi	„	Nagykanizsa 1	
Zámoly	II.	Székesfehérvár 1	
Zebegény	II.	Budapest 70 [3]	
Zemenye	VII.	Sopron 1	
Zemplénagárd	III.	Sátoraljaújhely	
Zichyújfalu pu.	II.	Budapest 70 [2]	
Zircz	VII.	Győr 2	
Zomba	VI.	Dombóvár	
Zsadány	IV.	Püspökladány	
Zsáka	„	„	
Zsámbék	I.	Budapest 70 [2]	
Zsámbok	„	„ 70 [2]	
Zsira	VII.	Kőszeg	
Zurány	„	Moson	

PÁLYÁZATI HIRDETMÉNY.

Postaügynöki állásra, szerződés mellett.

Postatávirda-igazgatósági kerület	A postaügynökség neve	Jellege	Vármegye	Évi járandóság (korona)			Szállít			
				munkajutaléK	szállítási átalány	faluzó levélhordói által.	hova	távolság (km)	milyen járattal	naponkint hányszor
Sopron	Ácsteszér	P	Veszprém	360	—	—	*)	—	—	—

* Járati összeköttetését a postaügynökség a Sur és Magyarszombathely között közlekedő egyfogatú kocsijárat útján nyeri.

Az általános feltételeket lásd a „P. és T. R. T." f. évi 2. számában.

A sajátkezűleg írt pályázati kérvények születési, iskolai és erkölcsi bizonyítványokkal, valamint a foglalkozást (állást), illetve nyugdíjas állapotot igazoló okmányokkal felszerelve, a soproni posta- és távirda-igazgatósághoz 1921. évi junius hó 7-ig nyujtandók be.

Hornyánszky V., Budapest.

Hiszek egy Istenben, hiszek egy hazában,
Hiszek egy isteni örök igazságban,
Hiszek Magyarország feltámadásában! — Ámen.

MAGYAR KIRÁLYI

POSTA ÉS TÁVIRDA RENDELETEK TÁRA.

KIADJA A KERESKEDELEMÜGYI MAGYAR KIR. MINISTER.

Budapest — *41. szám.* — *1921 május 25.*

TARTALOM:

A Posta- és Távirda Alkalmazottak Ruházati Központjától talpbőrök megrendelése tárgyában.

A m. kir. posta és távirda némely szerveinek újabb rendezése.

Posta- és távirdanövendékek kedvezményes ellátásban nem részesíthetők.

Helyesbítés.

Külföldi hírlapok és folyóiratok előfizetése.

A készpénzben lerovandó frankódíjak összeghatárának felemelése.

Figyelmeztetés postai megbízási lappal beszedhető összeg tárgyában.

A nemzetközi postacsomagok tarifájában beállott változásokról.

Román levélpostai díjszabás.

Változás az utánvételes ajánlott küldemények kezelésében

A Posta- és Távirda Alkalmazottak Ruházati Központjától talpbőrök megrendelése tárgyában.

13.882.

Értesítem a személyzetet, hogy a Posta- és Távirda Alkalmazottak Ruházati Központjánál kg.-kint 200 K egységáron jó minőségű talpbőr rendelhető.

A talpbőröket a posta- és távirdacipőtalpaló- és javítóműhelyek rendelhetik elsősorban; abban az esetben, ha ezek szükségletének kielégítése után még marad készlet, egyes posta- és távirdaalkalmazottak is kaphatnak belőlük.

A megrendeléseket a p.-t.hivatalok útján az 1448. „Bizonylat—ellenbizonylat" című nyomtatványon kell a Posta- és Távirda Alkalmazottak Ruházati Központjának beküldeni.

Budapest, 1921 május hó 18-án.

A m. kir. posta és távirda némely szerveinek újabb rendezése.

12.885.

Az ország területének megcsonkítása következtében s ezzel kapcsolatosan az állami kiadások lehető csökkentése érdekében folyó évi június hó 1-től számítólag megszüntetem, a m. kir. posta- és távirdavezérigazgatóság alá közvetlenül rendelt következő központi hivatalokat, úgymint:

1. a „*Műszaki szakoktatási igazgatóság*"-ot, melynek teendőit ezentúl a posta- és távirdavezérigazgatóság XII. ügyosztályának hatás- és munkakörébe sorozom;

2. a „*Műszaki tanulmányi hivatalt*", amelyet a Műszaki Szakoktatási igazgatósággal kapcsolatban volt „Kísérleti állomás"-sal (Budapest, IX., Gyáli-út 22.) egyesítek. Ez a két szerv a „M. kir. posta kísérleti állomása" címen, a posta- és távirdavezérigazgatóság alá rendelt központi hivatali szervként működik tovább;

3. a „*Postaházak építési felügyelőségét*", amely jelenlegi ügykezelésének érintetlenül hagyása mellett ezentúl a vezérigazgatóság IX. ügyosztályát fogja alkotni;

4. a „*M. kir. posta külföldi hírlaphivatal*"-át, a Budapest 72. számú postahivatal vezetése alatt, ez utóbbi hivatal hírlaposztályával egyesítem; végül:

5. a „*M. kir. postautalványok kicserélőhivatal*"-át, amelynek teendőit ezentúl a m. kir. postautalványok központi leszámolóhivatala fogja ellátni.

Az igazgatóságok és hivatalok e változásokat segédkönyveikben jegyezzék elő és az ezen szervekkel való érintkezéseik alkalmával ehhez igazodjanak.

Fenti változásokkal kapcsolatos személyzeti változások iránt külön rendelettel intézkedem.

Budapest, 1921 május hó 20-án.

Posta- és távirdanövendékek kedvezményes ellátásban nem részesíthetők.

ad 11.341.

Az 1920. évi „Posta és Távirda Rendeletek Tára" 94. számában közzétett ad 93.752. számú rendelet utolsóelőtti bekezdését, mely szerint a nem kincstári posta- és távirdahivataloknál itt-ott alkal-

mazott növendékek is részesülhettek kedvezményes ellátásban, ezennel hatályon kívül helyezem.

Budapest, 1921 május hó 18-án.

Helyesbítés.

ad 8116.

A „Posta és Távirda Rendeletek Tára“ folyó évi 38. számában a vámhivatali kirendeltségek felállításáról a Debreczen 2., Miskolcz 2. és Szeged 2. számú postahivataloknál 8116. szám alatt megjelent rendeletbe sajtóhibák csúsztak be, melyeket az alábbiakban helyesbítek:

A 6. pont első bekezdésének helyes szövege:

A Budapest 70. számú hivatalhoz terelendők a fent elő *nem* sorolt vármegyék területére szóló s vámeljárás alá tartozó küldemények.

Ugyanezen pont második bekezdésében hivatkozott rendelet száma nem 9885, hanem *9385* és ez a „Posta és Távirda Rendeletek Tárá“-nak nem 1918., hanem 1911. évi 8. számában jelent meg.

A hivatalok a fentidézett rendelet vonatkozó helyeit ennek megfelelően helyesbítsék.

Budapest, 1921 május hó 19-én.

Külföldi hírlapok és folyóiratok előfizetése.

ad 13.630.

A „P. és T. R. T.“ 1921. évi 19. számában megjelent 8339. sz. rendeletemet hatályon kívül helyezve közlöm, hogy a külföldön megjelenő hírlapok és folyóiratok előfizetési áránál az átszámítási kulcsot további intézkedésig 100 svájczi frankot 4200 koronával és 100 márkát 450 koronával állapítom meg.

A hollandi árjelzésű hírlapok és folyóiratok előfizetése továbbra is szünetel.

Budapest, 1921 május hó 20-án.

A készpénzben lerovandó frankódíjak összeghatárának felemelése.

9113.

Hivatkozással az 1920. évi „Posta és Távirda Rendeletek Tára“ 32. számában közzétett 4718/1920. számú rendeletre, a frankójegyekkel lerovandó bérmentesítési díjak értékhatárát ötszáz (500) koronában állapítom meg. A jövőben tehát csak az 500 koronát meghaladó bérmentesítési díjat kell készpénzben elszámolni.

Ehhez képest az 50 és 100 koronás postabélyegek forgalombabocsájtása tárgyában a folyó évi „Posta és Távirda Rendeletek Tára“ 11. számában közzétett 3112. számú rendeletet úgy módosítom, hogy ezeket a bélyegeket az összes postahivatalok rendelhetik, még pedig nemcsak egész lapokban és tizedekben, hanem egyes darabokban is.

Hogy azonban e nagyértékű postabélyegek a havi értékcikkmaradványt indokolatlanul ne növeljék, ezeket csak azok a postahivatalok rendeljék, amelyeknek a bérmentesítés céljából azokra előreláthatólag szükségük lesz.

A postahivatalok jegyezzék ezt elő a fent idézett 4781/1920. és 3112. számú rendeleteknél.

Budapest, 1921 április hó 28-án.

Figyelmeztetés postai megbízási lappal beszedhető összeg tárgyában.

10.645.

Felmerült kételyek eloszlatása végett figyelmeztetem a posta- és távirdahivatalokat, hogy a belföldi forgalomban a nem okmányon alapuló, postai megbízási lappal beszedhető összeg a mult évi „P. és T. R. T.“ 43. számában megjelent II—ad 13.026—920. sz. rendelet 15. §-ának 2. pontjában 200 koronában állapíttatott meg, a postai megbízási lap díja pedig 1 korona 40 fillérben, ennélfogva a mult évi „P. és T. R. T.“ 40. számában közzétett 6192—1920. számú rendelet teljességében hatályát vesztette.

A postahivatalok ezt az idézett 6192/1920. sz. rendeletnél jegyezzék elő.

Budapest, 1921 április hó 29-én.

A nemzetközi postacsomagok tarifájában beállott változásokról.

13.917.

A nemzetközi postacsomagok tarifájában újabban beállott változásokhoz képest felhívom a kir. postahivatalokat, hogy a f. é. „P. és T. R. T.“-nak 33. számában közölt I. ad 8230. számú rendeletem mellékletét képező kimutatást a következőképen helyesbítsék:

Amerikai Egyesült-Államok: az 1. útirány (közvetlen forgalom Németországon át) törlendő. A 2. útirány díjtételei következőképen helyesbítendők:

2	kg-ig	640
3	„	690
4	„	740
5	„	790

Ennél az útiránynál jövőben értéket lehet nyilvánítani; az értéknyilvánítás maximuma 2500 frank.

Az értékdíj *300 frankonkint 15 centime*, hozzáadva 25 frankonkint 25 centimest, ha a csomag az *Egyesült-Államok* területére szól és 25 frankonkint 50 centimest, ha a csomag az Egyesült-Államok következő birtokaira szól: Guam, Havai-szigetek, Philippi-szigetek, Portoriko, Tutuila, Virgin-szigetek és a Panama-csatorna zónája.

Finnország: a 2. útirány díjtétele 340 centiméről 365 centimére és a 3. útirány díjtétele 365 centiméről 390 centimére helyesbítendő.

Franciaország: mind a két útirányon lehet ezután értéket nyilvánítani, a nyilvánítható érték maximuma 2000 frank, mind a két útiránynál.

Spanyolország: 1. *a)* útirány (Németországon át német hajóval) díjtétele 225 centiméről 205 centimera változik. A 2. *a)* útirány (baleári szigetek Németországon át német hajóval) díjtételét 250-ről 230-ra kell csökkenteni.

A 3. II. *a)* útirány (Kanári-szigetekre, Németországon át német hajóval) díjtételét 275 centiméről 255 centimera kell leszállítani.

Budapest, 1921 május hó 19-én.

Román levélpostai díjszabás.

11.534.

A folyó évi „Posta és Távirda Rendeletek Tárá"-nak 32. számában közzétett 9054. sz. rendeletem kiegészítéseképen közlöm a kir. hivatalokkal, hogy Románia a területén feladott külföldre szóló levélért 20 gr-ig 200 banit, minden további 20 gr-ért még 120 banit, a levelezőlapért 80 banit, nyomtatványért, üzleti papir és árúmintáért 50 gr-ként 40 bani, végül ajánlási díj fejében 200 banit szed. A portó kiszámításánál a kir. hivatalok minden hiányzó 4 baniért 10 fillért számítsanak.

A fentieket jegyezzék elő a hivatalok az előlemlített rendelethez csatolt táblázatban.

Budapest, 1921 május hó 19-én.

Változás az utánvételes ajánlott küldemények kezelésében.

11.945.

Az utánvételes ajánlott küldeményekhez a feladáskor kiállított utánvételi utalványlap kezelése közben olykor leesik a küldeményről s a rendeltetési helyre nem érkezik meg.

A „P. és T. Szab. Gyűjteménye" III. részének 105. folyószáma alatt közzétett 36.721/1892. sz. rendelet 22. *m)* pontja értelmében ily esetben a küldeményt a hiány pótlása végett vissza kell küldeni a feladási helyre.

Tekintettel arra, hogy a pótlás végett való visszaküldés a küldemény kezelésében tetemes késedelmet okoz, az eljárást oda módosítom, hogy ily esetben a küldeményt az utánvételi lap pótlása végett ezentúl nem kell a feladási helyre visszaterelni, hanem a rendeltetési postahivatal köteles a hiányzó utánvételi utalványlap helyett a küldeményhez másikat kiállítani s a beszedett utánvételi összeget annak a felhasználásával elküldeni.

A hivatal által ekkép a saját készletéből felhasznált utánvételi utalványlap 20 fillér árát a „P. és T. Rend. Tára" 1920. évi 66. számában közzétett 20.160. sz. rendelet értelmében a levonóívben kell az utánvételes ajánlott küldemény adataira való hivatkozással, levonásba hozni.

Budapest, 1921 május hó 14-én.

Hornyánszky V., Budapest.

Hiszek egy Istenben, hiszek egy hazában,
Hiszek egy isteni örök igazságban,
Hiszek Magyarország feltámadásában! — Ámen.

MAGYAR KIRÁLYI

POSTA ÉS TÁVIRDA RENDELETEK TÁRA.

KIADJA A KERESKEDELEMÜGYI MAGYAR KIR. MINISTER.

Budapest. *42. szám.* *1921 május 27.*

TARTALOM:

A fővárosi postásgyermekek nyaraltatásával kapcsolatban értesítés azon postamestereknek (ügynököknek), akik nyaraltatásra ajánlkoztak.

Új távirda-díjtáblázat kiadása és a Budapest—Wien közti távbeszélgetések díjának leszállítása.

A Németországból eredő küldemények díjazásában beállott változás.

A 24 órás időszámítás bevezetése a posta, távirda és távbeszélő szolgálatban.

Helyreigazítás.

A fővárosi postásgyermekek nyaraltatásával kapcsolatban értesítés azon postamestereknek (ügynököknek), akik nyaraltatásra ajánlkoztak.

I. ad 6377.

Örömmel tapasztalom, hogy a postamesteri kar, sőt a postaügynökök egy része, a f. évi „P. és T. R. T." 14. számában közzétett 6377/1921. számú felhívás kapcsán, készségesen ajánlkozott fővárosi postásgyermekek nyaraltatására.

Az érdekeltek előzetes tájékoztatása céljából közlöm, hogy a központi segélyzőbizottsághoz eddig a következő állomáshelyekről érkezett jelentés és hogy a nyaraltatásra vonatkozó ajánlatok, a bejelentett feltételek mellett, az alábbi hivatalok postamestereitől fogadtatnak el:

Abaújszántó 1 leány 6 hétre,
Abony 1 leány 6 hétre,
Alhó 1 fiú 4 hétre,
Aldebrő 1 leány 8 hétre,
Annavölgy—Sárisáp 1 leány 8 hétre,
Apagy 1 leány 8 hétre,
Átány 1 leány 4 hétre
Bakta 1 leány 8 hétre,
Bakonycsernye 1 leány 4 hétre,
Balatonendréd 1 leány 8 hétre,
Biharkeresztes 2 leány 8 hétre,
Borostyánkő 2 leány 6 hétre,
Bögöte 1 leány 8 hétre,
Bucsatelep 1 leány 8 hétre,
Bucsu 1 leány 8 hétre,
Bük 1 fiú 4 hétre,
Battonya 1 fiú 8 hétre,
Báránd 1 fiú 8 hétre,
Bezenye 2 fiú 8 hétre,
Bogács 1 fiú 4 hétre,
Darvas 1 leány 8 hétre,
Dévaványa 1 leány 8 hétre,
Dorog 1 fiú 8 hétre,
Ecseg 1 leány 8 hétre,
Endrőd 2 fiú 10 hétre,
Fegyvernek 3 fiú 8 hétre,
Feketeváros 1 fiú 8 hétre,
Felcsut 2 leány 8 hétre,
Felsőireg 1 leány 8 hétre,
Felsőpulya 1 fiú 8 hétre,
Felsőszakony 1 leány 8 hétre,
Gáborján 1 leány 8 hétre,
Gútorfölde 1 leány 8 hétre,
Gyoma 1 fiú 8 hétre,
Győrtelek 1 leány 8 hétre,
Hegyfalu 1 leány 8 hétre,
Hajdudorog 2 leány 8 hétre,
Hajduszoboszló 1 leány 4 hétre,
Hejcze 3 leány 8 hétre,
Hedrehely 1 leány 8 hétre,
Horpács 2 leány 8 hétre,
Iharosberény 1 leány 8 hétre,
Jákó 2 leány 8 hétre,
Jászladány 1 leány 6 hétre,
Jánoshida—Boldogháza 2 fiú 8 hétre,
Kajászószentpéter 1 leány 8 hétre,
Kakucs 1 leány 6 hétre,
Karancsság 2 leány 6 hétre,
Kám 1 leány 10 hétre,
Kemenesmagasi 2 leány 4 hétre,
Kenderes 1 fiú 8 hétre,
Királytelekpuszta 1 leány 8 hétre,
Kisszállás 1 fiú 4 hétre,
Kistelek község 6 leány, 12 fiú 8 hétre,

Kisvejke 1 leány 8 hétre,
Kocs 1 leány 8 hétre,
Komádi 1 fiú 8 hétre,
Kótpuszta p.-u. 1 leány 8 hétre,
Kunmadaras 1 leány 8 hétre,
Letenye 1 leány 4 hétre,
Léh 1 leány 8 hétre,
Lovászpatona 2 leány 6 hétre,
Lövő 2 fiú 8 hétre,
Marczaltő 1 leány 8 hétre,
Máza 1 leány 8 hétre,
Mágocs 2 fiú 4—8 hétre,
Mernye 1 leány 8 hétre,
Mezőberény 1 leány 4 hétre,
Mezőörs 1 fiú 8 hétre,
Mosdós 2 leány 8 hétre,
Mosonszentjános 1 leány 4 hétre,
Nagyatád 1 leány 4 hétre,
Nagykálló község 13 fiú, 24 leány 8 hétre,
Nádasd 2 leány 8 hétre,
Nógrádpatak 1 fiú 8 hétre,
Nyögér 2 leány 8 hétre,
Nyíracsád 1 fiú 8 hétre,
Orosztony 1 fiú 8 hétre,
Opályi 1 fiú 4 hétre,
Ősi 1 leány 6 hétre,
Pázmándfalu 1 leány 4 hétre,
Pápocz 6 fiú 8 hétre,
Pusztagyenda 2 fiú 8 hétre,
Pusztaszentmihály 2 fiú 8 hétre,
Rábaszentmárton 1 leány 4 hétre,
Sajókaza 1 leány 8 hétre,
Sajóvárkony 1 fiú 4 hétre,
Somogyfajsz 1 fiú 8 hétre,
Somogyszentmiklós 1 fiú 8 hétre,
Sopronnyék 1 fiú 6 hétre,
Sopronnyék, Haracsony } 1 leány 6 hétre,
Szalonna 1 fiú 8 hétre,
Szárazvám 1 leány 8 hétre,
Szedres 1 leány 8 hétre,
Szeghalom 1 leány 6 hétre,
Szomajom 1 leány 8 hétre,
Szomód 1 fiú 8 hétre,
Szügy 1 leány 4 hétre,
Tab 1 leány 8 hétre,
Tarnaörs 1 leány 4 hétre,
Tatabánya 1 leány 4 hétre,
Tápiószele 1 fiú 8 hétre,
Tállya 1 leány 8 hétre,
Tiszalucz 1 fiú 8 hétre,
Tiszapalkonya 1 leány 8 hétre,
Tóalmás 2 fiú 8 hétre,
Tószeg 1 leány 8 hétre,
Törökszentmiklós 1 leány 4 hétre,
Vál 2 leány 8 hétre,
Valkó 1 leány 4 hétre,
Váczszentlászló, 1 leány 8 hétre,
Váncsod 1 fiú 8 hétre,
Váralja 1 leány 8 hétre,
Vép 1 leány 8 hétre,
Viszák 1 fiú 6 hétre,
Vizsoly 1 leány 8 hétre,
Vönöczk 1 fiú 8 hétre.

A gyermekek elindításáról, a nyaraltatóhelyre, való beérkezésükről és az egyéb szükséges tudnivalókról a postahivatalok (ügynökségek) annak idején külön értesítést fognak nyerni.

Abban az esetben, ha a postamesterek közül olyan is jelentkezett volna, aki a fent felsoroltak között nem szerepel, vagy ha a nyaraltatással kapcsolatban bármely ügyben felvilágosításra volna szükség, a p.-t.-hivatalok forduljanak közvetlenül (esetleg telefonon 149—25) a p.-t.-vezérigazgatóság 1-ső ügyosztályához.

Budapest, 1921 május hó 20-án.

Új távirdadíjtáblázat kiadása és a Budapest—Wien közti távbeszélgetések díjának leszállítása.

13.608.

A magyar korona külföldi árfolyamának megjavulására való tekintettel az érdekelt nemzetközi viszonylatokban a folyó évi június hó 1-től a távirda- és távbeszélődíjtételek leszállítását határoztam el.

A távirdára vonatkozó új díjtáblázatot a kir. hivatalok csatoltan kapják azzal, hogy az 1921. évi márczius hó 25-én kelt 7921. számú és az 1921. évi „P. és T. R. Tára“ 19. számában közölt rendelettel kiadott régi díjtáblázatot a folyó évi május hó 31-én a hivatalos órák befejeztével tegyék félre s helyette 1921 június 1-től kezdve a csatolt új díjtáblázatot vegyék használatba.

A kincstári hivatalok az új díjtáblázat egy példányát a hivatalnak a közönség számára fentartott részében szembetűnő módon függesszék ki és a díjtáblázatnak leggyakrabban szükséges részét, az európai díjszabás alá eső országokra vonatkozó részt, a felvevő asztalon külön kartonlapra ragasztva őrizzék.

Magánfelek a távirdadíjtáblázat egyes példányait Budapesten a központi távirdahivatalnál (IV., Városház-utca 18.) 5 koronáért szerezhetik meg.

A külföldi távbeszélődíjak a folyó évi június hó 1-től annyiban változnak, hogy a Budapest—Wien közt

folytatandó egyszerű beszélgetés díja 33 K, sürgős beszélgetés díja pedig 100 K lesz beszélgetési egységenként. Ez a változás a Távbeszélő Tarifák 17. oldalán az V. B) tábla megfelelő rovatába keresztülvezetendő.

Budapest, 1921 május hó 20-án.

A Németországból eredő küldemények díjazásában beállott változás.

ad 8349.

A Németországból eredő küldemények díjszabása tárgyában a „Posta- és Távirda Rendeletek Tára" mult évi 42. számában közölt 11.561. számú rendeletem kapcsán közlöm, hogy folyó évi április hó 1-től kezdődőleg, a Németországból eredő Magyarországba szóló küldemények díjai a következők:

a) levél	20 g-ig . . .	60 Pfennig
„	20—100 „ . . .	80 „
„	100—250 „ . . .	120 „
b) levelezőlap		40 „
c) nyomtatvány kártyák kézírásos hozzáadás nélkül		10 „
egyéb nyomtatvány	50 g-ig	15 „
50 g-tól	100 „	30 „
100 „	200 „	60 „
250 „	500 „	80 „
500 „	1000 „	100 „
d) árúminta . . .	200 „	60 „
250 g-tól	500 „	80 „
e) üzleti papir . .	250 „	60 „
250 g-tól	500 „	80 „
500 „	1000 „	100 „
f) ajánlási díj		100 „
g) az expressdíj a belső kézbesítő kerületben . . .		150 „

A bérmentesítetlen levélpostai küldeményekért a hiányzó díj kétszeresét kell a címzettől beszedni, 1 Pfennig 4 fillérnek vétetvén egyenlőnek, ezért minden hiányzó 1 Pfennig fejében 8 fillért kell a címzettől beszedni, de a végösszeget felfelé 10-zel osztható számra kell *kikerekíteni.*

Budapest, 1921 május hó 20-án.

A 24 órás időszámítás bevezetése a posta-, távirda- és távbeszélőszolgálatban.

11.767.

A folyó évi április hó 14-én tartott minister-tanács határozata alapján, amiként az a vasúti és hajózási forgalomban történik, a posta-, távirda- és távbeszélőszolgálatban is folyó évi május hó 31-től június hó 1-ére virradó éjfél 12 órájától kezdődőleg a 0—24-ig számító folytatólagos óraszámítás rendszerét léptetem életbe.

Ezen óraszámítási rendszer szerint a pontban éjfélre eső indulási (távirat-, távbeszélőfelvételi) idő 0·00 megjelöléssel jelölendő, déli 1 órától éjfélig pedig az órák 13—24 megjelöléssel jelzendők olykép, hogy a pontban éjfélre eső érkezési (belkezelésben a távirat-, távbeszélőérkezési) idő jelzése 24·00 legyen. Ezzel kapcsolatban természetesen megszünik az esti, illetve éjjeli óráknak eddigi megkülönböztetett megjelölése.

Megszünik a távirda- és távbeszélőfeladási szolgálatnál a napszaka (m, s) jelzése. A külföldről (nk. forgalom) érkezett táviratoknál azonban a napszaka jelzést az érkezési (átmenő) táviratlapon úgy kell feljegyezni, amint azt a kicserélőhivatal jelzi.

Az új óraszámítási rendszernek megfelelően az összes hivatalokban lévő, de elsősorban a pályaudvari hivataloknál, továbbá a távirda- és távbeszélőnél használt órák számlapjai fokozatosan házilag átfestendők oly módon, hogy az 1—12 számok alá ezekétől eltérő színnel 13—24 számok irandók, a 24-ik óra pedig a fentebb jelzett megkülönböztetésnek megfelelően $\frac{24}{0}$ számmal jelölendő.

Az igazgatóságok s hivatalok a közönséggel szemben használatban lévő s órajelzéssel ellátott nyomtatványokat s okmányokat, valamint a közönségnek szóló értesítéseket jelzett időponttól kezdődőleg az új időszámításnak megfelelő órajelzéssel lássák el, de átmenetileg a folyó év végéig a régi órajelzést is alkalmazzák.

A belkezelésben a szolgálati okmányokban s jelentésekben folyó évi június hó 1-étől az új órajelzés a régi feltüntetése nélkül használandó.

Az igazgatóságok az új órajelzés életbeléptetése kapcsán papirkímélés szempontjából új okmányok (járatjelző, rovatolási kimutatás, szolgálati átnézet stb.) kiadását mellőzzék.

A helyi és kelti (időjelző) bélyegzők az átalakítás magas költségeire való tekintettel továbbra is használatban maradnak s egyelőre csak az újonnan kiadandó bélyegzők fognak az új órajelzésnek megfelelően készíttetni.

Budapest, 1921 május hó 23-án.

Helyreigazítás.

14.432.

A postai küldemények kézbesítési helyére vonatkozó különleges kikötések mikénti teljesítése tárgyában a folyó évi „P. és T. R. T." 39. számában időelőtt és tévedésből megjelent 90.921. számú rendeletet *hatályon kívül helyezem.*

Felhívom ennélfogva a postahivatalokat, hogy az idézett rendeletet tekintsék tárgytalannak és a további intézkedésig az e tekintetben érvényben állott korábbi rendeletek értelmében járjanak el.

Budapest, 1921 május hó 24-én.

Hornyánszky V., Budapest.

Hiszek egy Istenben, hiszek egy hazában,
Hiszek egy isteni örök igazságban,
Hiszek Magyarország feltámadásában! — Ámen.

MAGYAR KIRÁLYI

POSTA ÉS TÁVIRDA RENDELETEK TÁRA.

KIADJA A KERESKEDELEMÜGYI MAGYAR KIR. MINISTER.

Budapest — *43. szám.* — *1921 május 30.*

TARTALOM:

Figyelmeztetés a vidéki postahivatalok pénzkezelési rendjének megváltoztatását tárgyaló rendelet végrehajtása tárgyában.

A kézbesítésnél az 50 koronás értékhatárnak 200 koronára való felemelése tárgyában.

Személyzetiek.

Figyelmeztetés a vidéki postahivatalok pénzkezelési rendjének megváltoztatását tárgyaló rendelet végrehajtása tárgyában.

ad 12.877.

A vidéki postahivatalok pénzkezelési rendjének megváltoztatása ügyében a „P. és T. Rend. Tára“ f. évi 40. számában közzétett 12.877. sz. rendelet végrehajtását illetőleg a p.-t.-igazgatóságok és az érdekelt hivatalok figyelmét a következőkre hívom fel:

1. Ha valamely postahivatal beszolgáltatásában oly összegű hiány találtatnék, melynek összegét a gyűjtőpostahivatal, pénzkészlet hiányában, a pénzintézetnek a kiadott Szabályzat 2. § 3. pontja (2. bek.) értelmében megtéríteni nem volna képes, ez esetben megfelelő pénzellátmányt kell a pénzintézettől felvenni. Az 1318. sz. nyomtatványon vezetett beszolgáltatási jegyzék tételeinek változtatását, illetve az egyes beszolgáltatások összegének leszállítását mellőzni kell.

Ugyane ponthoz megjegyzem, hogy a pénzbeszolgáltatásokat tartalmazó értéklevelek átvételénél a fennálló szabályokhoz kell alkalmazkodni.

Különösen felhívom a figyelmet arra, hogy az értéklevelek akként bontandók fel, hogy az eredeti lezárás épségben maradjon. A felbontás után az értéklevélben elhelyezve volt papir, zsineg stb. félreteendő mindaddig, míg a tartalom rendbenléte megállapítást nyer, hogy eltérés esetén a boríték s (a pénz kivételével) az abban elhelyezett összes tárgyak a felveendő jegyzőkönyvhöz (1322. sz. nyomt.) csatolhatók legyenek. Ezen mellékletek bármelyikének hiánya esetén is a jegyzőkönyv hitelessége kétségbevonható.

A felbontott értéklevelek borítékai a gyűjtőpostahivataloknál három hónapig megőrzendők.

2. Amennyiben a legutóbb kiadott rendelet értelmében a hivatalok minden nélkülözhető pénzkészletüket beszolgáltatni kötelesek, ennélfogva a korábban megállapítva volt maradványmaximumokra való tekintet nélkül minden nélkülözhető pénzkészletnek naponkénti pontos beszolgáltatása szorosan kötelező.

3. A szabályzat 6. §. 6. pontjában jelzett napijelentéseket a gyűjtőhivatalok további intézkedésig táviratilag kötelesek megtenni, azonban egyúttal írásban is kötelesek az előírt napijelentést beküldeni. A távirati és az írásos jelentésben a kelet, melyre a jelentés vonatkozik, pontosan kiteendő. Az írásos napijelentések pontos továbbítását és érkezését okvetlenül biztosítani kell. E célból a napijelentést a könyvelt küldeményeket tartalmazó köteghez kívül hozzákötve kell továbbítani s a címét színes irónnal szembetűnően alá kell húzni.

4. A fennjelzett 12.877. számú rendelet 3. pontjához megjegyzem, hogy a vidéki p.-t.-igazgatósági pénztárak a beszolgáltatások és ellátmányok tekintetében általában a helybeli gyűjtőhivatalhoz utalandók.

Minthogy az igazgatósági pénztárak a jelen rendelet végrehajtásával kapcsolatban a teendők egy része alól felszabadulnak, az igazgatóságok a feleslegs személyzetnek a gyűjtőhivatalokhoz, illetve a szükséghez képest máshova való áthelyezése iránt intézkedjenek.

5. A gyűjtőhivatalokat, a kijelölt pénzintézeteket s a gyűjtőhivatalok által egy napon felvehető készpénzellátmány legnagyobb összegét feltüntető II. sz. jegyzéket az érdekelt szervekhez időközben kiküldettem.

Az igazgatóságok a forgalmat kísérjék éber figyelemmel s a pénzellátmány-maximumok újból való megállapítása ügyében indokolt esetben tegyenek jelentést.

6. A szabályzat egy-egy példányával a Pénzintézeti Központ látta el a pénzintézeteket. Ehhez képest a gyűjtőhivatalok a részükre megküldött példányokat

a pénzintézetnek most már ne adják át, hanem saját használatukra tartsák meg.

7. Figyelmeztetem a gyűjtőhivatalokat, hogy a nem kincstári hivataloktól beérkező beszolgáltatásokból elsősorban saját szükségletüket kell fedezniök s a többi beszolgáltatást kell azután a szabályzat 2. §-a értelmében a pénzintézethez beszolgáltatniok. Azokat a beszolgáltatásokat tehát, melyekre a gyűjtőhivatalnak szüksége van, az eddigi módon a postahivatalban a pénzintézet kikapcsolása mellett kell felbontani és kezelni. A beszolgáltatásokat a gyűjtőhivatalok azonban csak elkerülhetetlen szükség esetén vegyék maguk igénybe.

8. A fentjelzett 12.877. sz. rendelet 5. *b*) pontjának 4. mondatában a „jegyzőkönyv csatolása mellett" szöveg törlendő. Ugyanott az 5. mondatban „jegyzőkönyv" és „jegyzőkönyvet" szavak helyett „átirat" és „átiratot" szavak irandók. E bekezdés utolsó mondata („E bevételi tételhez" . . .) törlendő.

Az 5. *d*) ponthoz megjegyzem, hogy azok a postahivatalok, melyek nem az ellátmányt adó hivatalhoz teljesítik beszolgáltatásaikat, a bekért utalványokat ajánlott levélben, átirat kíséretében küldik meg az ellátmányt adó hivatalnak s a beküldött utalványok számait és összegeit az átiratban sorolják fel.

9. A rendelet 8. pontjához megjegyzem, hogy a pénzforgalmi iroda távbeszélő hívószáma: 70—25.

10. A szabályzat 3. §. 1. pontjának 3. bekezdésében (3. sorban) „másolata és" szavak törlendők.

A szabályzat 3. § 2. pontjának utolsóelőtti mondatához (9. oldal) beirandó: „A központ közbenjárásával érkezett ellátmányról a pénzforgalmi iroda az illető igazgatósági számvevőséget is értesíti".

A szabályzat 4. § 5. pontja 1. mondatának végére („kiegyenlítő" után) beirandó: „a szelvényt pedig a címzettől (l. 2. pontot) visszaveszi".

A 7. § 1. pontjának 4. sorában (*a*) minta) a nyomtatványszám 1319-ről 1318-ra javítandó.

A 8. § 2. pontja 1. bekezdésének végére beirandó: „A fölmerülő kifogások a szemlekönyvbe (szemleívbe) bejegyzendők és szabályszerűen tárgyalandók".

11. A budapesti központi p.-t.-pénztár s a Bpest 70. sz. postahivatal (ez utóbbi a megállapított maximumon felüli részre nézve, l. II. sz. jegyzéket) esetleges pénzellátmányért a pénzforgalmi irodához forduljanak, mely azt részükre ki fogja utalni.

A Bpest 70. sz. postahivatalnak a Pénzintézeti Központhoz teljesített beszolgáltatásainak s az onnan felvett ellátmányainak átvételére nézve a vidéki postahivatalok részére kiadott utasítás 2. §-ának 1., 3. s a 3. § 2. pontjában (1. bekezdés) előadottak irányadók. A gyakorlatban netán szükséges módosítások iránt a székesfővárosi p.-t.-igazgatóság a gyakorlat kialakulása után tegyen jelentést.

12. Az I. sz. jegyzékre nézve megjegyzem, hogy a hajmáskéri postahivatal a Veszprém 1. sz. postahivatalhoz, a kenézlői hivatal pedig a Nyíregyháza 1. sz. postahivatalhoz szolgáltat be s ugyanonnan kapja ellátmányait.

Budapest, 1921 május hó 28-án.

A kézbesítésnél az 50 koronás értékhatárnak 200 koronára való felemelése tárgyában.

K. 922. 47 RT. 13.498.

Az értéklevél-, postautalvány- és csomagkézbesítés egyes eseteire az 1914. évi október hó 31-én kelt 16.865. v. számú rendelettel (l. az 1914. évi „P. és T. R. T." 110. számát) megállapított 50 koronás értékhatárt (200) kettőszáz koronára emelem fel.

Ezentúl tehát a címzett helyett a családtagnak postaküldeményeket 200 korona értékig lehet kézbesíteni.

Ezzel összhangban a nem kincstári postahivatalok és az express és távirati postautalványokat a hozzátartozó pénzösszegekkel együtt, továbbá az express értéklevéleket és csomagokat a postahivatal székhelyén 200 korona értékig (összegig) kézbesítsék házhoz.

A jelen változást a postahivatalok a „Postai Tarifák és Postaüzleti Szabályzat" I. rész II. szakasz 6. § 6. és 18-ik, a 11. § 10-ik, a II. rész 16. § 10-ik, 23. és 44-ik, valamint a „P. és T. Szab. Gyűjteménye" III. rész 575. folyószáma alatt foglalt 69.941. sz. rendelet 9-ik pontjánál kellőképen jegyezzék elő.

Megjegyzem, hogy a postatakarékpénztári utalványok kézbesítése a „P. és T. R. T." 1916. évi 144. számában közzétett 74.553/1916. számú rendelet értelmében a postautalványokra előírt szabályok szerint történik.

A jelzett határozmányokban az értékhatár kitolásán kívül egyéb szempontból változás nem áll be.

Budapest, 1921 május hó 23-án.

SZEMÉLYZETIEK.

3835.

A kereskedelemügyi m. kir. minister az 1920. évi „P. és T. R. Tára" 29. számában közzétett VI. ad 22.213/16—1919. számú határozatot, mellyel *Dercsényi Béla* nyug. posta- és távirdasegédellenőrt az úgynevezett proletárdiktatúra alatt tanusított magatartása miatt közigazgatásilag megdorgálta, nevezettnek igazolt felülvizsgálati kérelme folytán hatályon kívül helyezte.

Budapest, 1921 május hó 25-én.

Hornyánszky V., Budapest.

Hiszek egy Istenben, hiszek egy hazában,
Hiszek egy isteni örök igazságban,
Hiszek Magyarország feltámadásában! — Ámen.

MAGYAR KIRÁLYI

POSTA ÉS TÁVIRDA RENDELETEK TÁRA.

KIADJA A KERESKEDELEMÜGYI MAGYAR KIR. MINISTER.

Budapest — *44. szám.* — *1921 június 16.*

TARTALOM:

A Posta- és Távirdaalkalmazottak Ruházati Központjától beszerezhető ruhaneműekben és a részletfizetési feltételekben beállott változások.

A m. kir. kereskedelemügyi minister 2863/1921. eln. sz. körrendelete az illetmények beszüntetése mellett szabadságolt közszolgálati alkalmazottak vasúti utazási kedvezménye tárgyában.

A m. kir. ministeriumnak 3900/1921. M. E. számú rendelete az 1920. évi 9.400/M. E. számú rendelettel engedélyezett készpénzmegtérítés kiutalására, illetőleg kifizetésére megállapított végső határidőnek meghosszabbítása tárgyában.

Belföldi rádióhálózat létesítése.

A távbeszélődíjak befizetésére szolgáló csekkbefizetési lapok hátoldalán alkalmazható díjmentes közlemény.

A m. kir. postatakarékpénztár 1921. évi április havi forgalma.

Cosulich hajóstársaság és más vállalatok kivándorlást előmozdító postai küldeményei.

Korlátozás Felső-Szilézia egyes helyeivel való postaforgalomban.

Személyzetiek.

Kiegészítés a távirda- és távbeszélőhivatalok névsorához.

Pályázati hirdetmények.

Meghivó.

XII. sz. pótlék a magyar távirda- és távbeszélőhálózat vezetékeinek lajstromához.

A Posta- és Távirdaalkalmazottak Ruházati Központjától beszerezhető ruhaneműekben és a részletfizetési feltételekben beállott változások.

15.597.

A „Posta és Távirda Rendeletek Tára“ folyó évi 29. számában közzétett 10.710. számú rendelettel közölt ruhaneműek közül egyesek egységára leszállíttatott, mások elfogytak, végül pedig újabbak szereztettek be.

Ezeket a változásokat az alábbiakban közlöm.

I. *A következő ruházati cikkek egységára megváltozott:*

Új rovancs-szám	Régi rovancs-szám	Az árú megnevezése	Egységár Kor.	Egységár fillér
210	211	Női vászon félcipő spanglis és regatta	460	—
211	210	Női vászon félcipő máslis	500	—
301	301	Gyermekharisnya 3—11. sz.	50	—
	302			
	303			
	304			
	305			
	306			
	307			
	308			
	309			
314	314	Kék lenvászon fiúruha .	145	—
332	332	Női keztyű	75	—
340	324			
	325			
	326	Gyermekszokni 3—5. sz.	25	—
	340			
341	327			
	328			
	329	Gyermekszokni 6—8. sz.	30	—
	341			
342	330			
	331	Gyermekszokni 9—10. sz.	35	—
	342			
343	343	Gyermektrikó 2—4. sz. .	72	—
344	344	„ 6—8. sz. .	87	—
345	345	„ 10—12. sz.	100	—
346	346	„ 14—16. sz.	115	—
2040	338	Férfiharisnya	23	—
2041	336	Férfi-divatharisnya . . .	50	—
2045	2026	Női flórharisnya fehér, fekete, drapp és szürke színb.	66	—

II. *A következő ruházati cikkek elfogytak.*

Bovancs-szám	Az árú megnevezése	Egységár Kor	fillér
2005	Zefir	65	—
2006	Mintás zefir	63	—
2007	Síma és csíkos flanell	105	—
2008	Fehér plumetisz	95	—
2009	Fehér grenadin	93	—
2010	Hímzett batiszt	125	—
2011	Színes grenadin	125	—
2019	Férfiharisnya	40	—
2020	Zsebkendő	28	—
2021	Molinoing	130	—
2022	„ zefir mellel	170	—
2023	I-a zefiring	250	—
2024	Molino alsónadrág	140	—
2025	„ rövid alsónadrág	120	—
2027	Chiffon	70	—
2031	Kockás szövet	215	—
2032	Fehér voile	93	—
2033	Fehér francia batiszt	155	—
2034	Fekete clott	140	—
2035	Japán crepp lila és kék mintával	70	—
2036	Mintás creton (Dirndl)	80	—

III. *Újabban beszerzett ruhaneműek:*

Rovancs-szám	Az árú megnevezése	Új egységár Kor.	fillér
333	Fekete női harisnya	32	—
334	Fehér 50-nes angol cérna	7	—
337	Hímzett batiszt női zsebkendő	16	—
347	Női fátyolharisnya	120	—
348	Női fürdőtrikó	220	—
350	Női flórharisnya	72	—
351	Fekete férfi flórharisnya	29	—
357	Patent gyermekszokni	20	—
359	Gyermek patent fehér harisnya	40	—
360	Karton	59	—
361	Inlet (angin) fehér	44	—
362	Inlet (angin) kék	66	—
363	Szürke clotth duplaszéles	190	—
364	Fekete clotth duplaszéles	180	—
365	Chiffon	48	—
366	Chiffon	60	—
367	Crepp barchet	50	—
368	Fehér cérnagrenadin duplaszéles	85	—
369	Fekete szalag 4 cm széles	14	—
370	Piros és kék szalag 4 cm sz.	18	—
2030	Schmoll cipőkrém	12	—
2042	Férfi divatharisnya nyílhímzéssel	55	—
2043	Férfi selyemflór férfi divatharisnya	75	—
2044	Női fekete harisnya	55	—
2046	Férfinyakkendő	85	—
2047	Férfi rövid twill alsónadrág	170	—
2048	Férfi hosszú twill alsónadrág	235	—
2049	Férfi zefir alsónadrág	120	—
2050	Férfi kötős molino alsónadrág	135	—
2051	Férfi francia gombos alsónadrág	160	—
2052	Női ing	160	—
2053	Női creton reformkötény	120	—

Felhívom a hivatalokat, hogy a hivatkozott rendeletet és az annak kapcsán kiadott hirdetményt is megfelelően helyesbítsék.

A ruházati központ árudái az egységárleszállításból keletkező különbözeteket a „P. és T. R. T." 1921. évi 38. számában megjelent 13.154. számú rendeletben foglaltaknak megfelelően számolják el.

Ezzel kapcsolatban értesítem a személyzetet, hogy a „P. és T. R. T." folyó évi 1. számában közölt 93881/1920. számú rendeletnek a részletfizetésre vonatkozó IV. pontját részben megváltoztatom.

Jövőben az, aki részletfizetés kedvezménye mellett vásárol árúkat, a „P. és T. R. T." 1921. évi 22. számában kiadott 7836. számú rendelettel közölt nyilatkozatot állítja ki.

Ily nyilatkozatot a kincstári p.-t.-hivataloknál alkalmazott személyzet, valamint a postamesterek állíthatnak ki. Ha a postamester alkalmazottai kívánnak árúkat részletfizetésre vásárolni, azok helyett is a postamester ad nyilatkozatot.

Ezt a nyilatkozatot kincstári p.-t.-hivataloknál — ha a kedvezmény megadása ellen észrevétel nincs — a hivatal vezetője, igazgatóságoknál pedig az igazgatóság vezetője, esetleg helyettese láttamozza. Ha a kedvezmény megadása ellen aggály merül fel, a hivatalvezető a nyilatkozatot véleményes jelentés kíséretében előttes igazgatóságához terjeszti fel, az igazgatóság pedig az ügyet a maga részéről megvizsgálva, a nyilatkozatot vagy láttamozza, vagy pedig a kérelem megtagadása felett végérvényesen határoz.

Nem kincstári p.-t.-hivataloknál a postamesterek nyilatkozatát mindenkor az előttes igazgatósághoz kell felterjeszteni, és az igazgatóság vezetője láttamozza azokat.

A nyilatkozatok elbírálásánál a következőket kell szem előtt tartani:

Csakis teljesen megbízható, anyagilag rendezett viszonyok között élő alkalmazottak nyilatkozatait szabad láttamozni. Ha az érdekelt ellen bármi címen eljárás van folyamatban, fegyelmi ítélet hatálya alatt áll, a kommunizmus idején magát bárminő tekintetben exponálta, nem kinevezett, hanem csak ideiglenesen alkalmazott napidíjas, órabéres, stb., stb. a nyilatkozatot mindenkor az előttes igazgatósághoz kell láttamozás végett felterjeszteni.

A nyilatkozatban mindenkor pontosan meg kell jelölni azt a ruházati cikket, amelyet az érdekelt alkalmazott részletfizetés kedvezménye mellett vásárolni akar és annak egységárát is. Ha a vásárolni szándékolt anyagok értéke a vásárló anyagi erejét meghaladja, vagy a kedvezmény megadása az illetőt kedvezőtlen anyagi viszonyok közé döntené, a nyilatkozat láttamozását meg kell tagadni. A nyilatkozatban azt is meg kell jelölni, hogy az érdekelt járandóságait melyik p.-t.-pénztár fizeti ki.

A láttamozott nyilatkozat alapján a szükséges ruházati cikkeket — az eddigi szabályoktól eltérőleg — a ruházati központ bármelyik, tehát nem igazgatósági székhelyen levő fiókárudája is kiszolgáltatja.

Az árudák azonban csakis azokat a ruházati cikkeket adhatják ki, amelyek a nyilatkozatban fel vannak sorolva. Ha a vásárló ettől el akar térni, új nyilalkozatot köteles bemutatni.

Az árudák a részletfizetésre kiadott anyagokat a részükre kiadott utasítás 14., illetve 15. pontja szerint számolják el azzal az eltéréssel, hogy jövőben a részletívekhez nem a rendeletmásolatokat, hanem a nyilatkozatokat kell csatolni.

A részletfizetésre kiadott anyagok árának részletekben való levonása, és a levont részleteknek elszámolása tárgyában kiadott eddigi rendelkezések továbbra is változatlanul érvényben maradnak.

A ruházati központ célja, hogy a személyzet ruhanemű szükségletének beszerzését megkönnyítse. De emellett a kincstár érdekeit is mindenkor szem előtt kell tartani, minélfogva úgy a hivatalok, mint az igazgatóságok a nyilatkozatok elbírálásánál a legnagyobb körültekintéssel járjanak el. Az igazgatóságoknál, és a hivataloknál is, a kérvényeket mindenkor olyan tisztviselők bírálják el, akik a személyzet viszonyait a legjobban ismerik.

Budapest, 1921 június hó 3-án.

A m. kir. kereskedelemügyi minister 2863/1921. eln. sz. körrendelete az illetményeik beszüntetése mellett szabadságolt közszolgálati alkalmazottak vasúti utazási kedvezménye tárgyában.

14.919.

Azok a közszolgálati alkalmazottak, akik illetményeik beszüntetése mellett szabadságoltatnak, a szabadságolás tartama alatt a közszolgálati alkalmazottak részére rendszeresített vasúti utazási kedvezményre igényt nem tarthatnak, mert a szóban lévő utazási kedvezményben a fennálló szabályok szerint csakis a rendes alkalmazásban lévő — és bizonyos feltételek mellett nyugdíjazott — tehát volt közszolgálati alkalmazottak részesíthetők, ilyeneknek pedig az illetményeik beszüntetése mellett szabadságolt és hivatali teendők ellátása alól felmentett közegek nem tekinthetők.

Felhívom ennélfogva *Címet*, hogy mindazokban az esetekben, amikor az alkalmazottak illetményeik megszüntetése mellett szabadságoltatnak, az ilyképszabadságolt alkalmazottaktól, valamint azok családtagjaitól is a tényleges szolgálat alól való felmentés alkalmával, a részükre már korábban kiállított és a kedvezményes vasúti jegy váltására jogosító arcképes igazolványokat hivatalból vonja be és a kiállító vasúti hivatalnak szolgáltassa be. Ha pedig ilyen igazolványokért az illetményeinek beszüntetése mellett szabadságolt a szabadságolás tartama alatt folyamodnék, úgy a kedvezményes vasúti jegy váltására jogosító arcképes vasúti igazolvány kiszolgáltatása iránti kérvényére a fennálló szabályok szerint előírt igazolási záradék rávezetését tagadja meg.

Budapest, 1921 május hó 14-én.

A m. kir. ministeriumnak 3.900/1921. M. E. számú rendelete az 1920. évi 9400/M. E. számú rendelettel engedélyezett készpénzmegtérítés kiutalására, illetőleg kifizetésére megállapított végső határidőnek meghosszabbítása tárgyában.

16.196.

A közszolgálatban álló tisztviselők és egyéb alkalmazottak anyagi helyzetének javítása tárgyában kiadott 1920. évi 2000/M. E. számú rendelettel engedélyezett kedvezményes árú élelmiszerek és kedvezményes árú szén tényleg ki nem adott mennyisége helyett az 1920. évi 9400/M. E. számú rendelettel engedélyezett készpénzmegtérítés kiutalására, illetőleg

kifizetésére nézve az 1921. évi 360/M. E. számú rendelettel (megjelent a Budapesti Közlöny 1921. évi 12. számában) megállapított végső határidőt az alábbi esetekben 1921. évi julius hó 31-ig meghosszabbítom.

Ehhez képest a következőket rendelem:

1. Az 1920. évi 2000/M. E. számú rendelet alapján járó és 1921. évi április hó 30-áig tényleg már kiutalványozott készpénzmegtérítéseket az állampénztárak, valamint a szóbanlevő készpénzmegtérítés kifizetését teljesítő egyéb pénztárak bezárólag 1921. évi július hó 31-ig kifizethetik. Az említett pénztárak kötelesek mindenkit, aki a pénztárnál utalványozott készpénzmegtérítést mindezideig nem vette fel, ajánlott levélben felhívni arra, hogy az utalványozott készpénzmegtérítést 1921. évi július hó 31-ig okvetlenül vegye fel.

2. Minden számfejtőhivatal köteles az Ellátási Jegyek számlakönyvét haladéktalanul átvizsgálni és azok közül, akik részére a készpénzmegtérítés nem utalványoztatott (lásd az 1920. évi 9400/M. E. számú rendelet 11. pontját) mindazokat, akik az alábbi *a*), *b*), *c*), *d*) és *e*) pontok alatt fel vannak sorolva, a készpénzmegtérítésnek az 1920. évi 9400/M. E. számú rendelet 6. pontja értelmében leendő utólagos megállapítása és utalványozása végett, a most hivatkozott 6. pont értelmében jegyzékbe foglalni és a jegyzéket az illetékes utalványozási joggal felruházott hatósághoz (hivatalhoz) juttatni.

A készpénzmegtérítésnek utólagos megállapítása és utalványozása végett az előző bekezdésben említett jegyzékbe fel kell venni mindazokat:

a) akik az Ellátási Jegyek számlakönyvébe azért vétettek fel utólag, mert illetményeik (ellátási díjaik) az 1920. évi 9400/M. E. számú rendelet kiadásának időpontjában áthelyezés, megszállott területről történt menekülés vagy egyéb okból még nem voltak utalványozva, de ezidőszerint már visszamenőleg az 1920. évi március, április, május és június hónapokra vagy azok valamelyikére utalványozva vannak;

b) akik az Ellátási Jegyek számlakönyvébe azért vétettek fel utólag, mert a kedvezményes ellátásra való igénybejelentésüket az 1920. évi október hó 31-ét követő valamely későbbi időpontban, de legkésőbben az 1921. évi február hó 18-áig nyujtották be;

c) akiknek az 1920. évi március, április, május és június hónapokra vagy azok valamelyikére azért nem utalványoztatott ki a készpénzmegtérítés, mert ezekben a hónapokban, illetőleg ezeknek a hónapoknak valamelyikében illetményeiket (ellátási díjaikat) más számfejtőhivatal számfejtette. Ilyen esetekben a készpénzmegtérítésre igényjogosultnak illetményeit (ellátási díjait) ezidőszerint számfejtőhivatal hivatalból köteles az adatok közlése végett megkeresni azt a számfejtőhivatalt, amely az illető hónapra, illetőleg hónapokra az igényjogosult illetményeit (ellátási díjait) számfejtette;

d) akiknek az 1920. évi március, április, május és június hónapokra vagy azok valamelyikére azért nem utalványoztatott ki a készpénzmegtérítés, mert (ellátási díjaikat) számfejtőhivatal őket annak idején az 1920. évi 9400. M. E. számú rendelet 6. pontja értelmében felfektetett jegyzékből tévedésből kihagyta;

e) akiknek az 1920. évi március, április, május és június hónapokra vagy azok valamelyikére a kedvezményes árú szénnek tényleg ki nem adott mennyisége után járó készpénzmegtérítés azért nem utalványoztatott ki, mert kedvezményes tűzifaigazolványukat az 1920. évi 3338/V. számú pénzügyministeriumi körrendelet (megjelent a Budapesti Közlöny 1920. évi 217. számában) értelmében leendő felülbélyegzés és feljegyzés végett a számfejtőhivatalnak annak idején nem mutatták be, feltéve, hogy az említett rendeletben foglaltaknak a jelen rendelet kiadásának napjáig utólag eleget tettek.

A készpénzmegtérítés utalványozásáról a fent *a*), *b*), *c*), *d*) és *e*) pontok alatt felsoroltakat is köteles az a pénztár, amelynél a készpénzmegtérítés utalványoztatott, ajánlott levélben felhívni arra, hogy az utalványozott készpénzmegtérítést 1921. évi június hó 31-ig okvetlenül vegyék fel.

3. A jelen rendelet 1. és 2. pontjaiban felsoroltak közül a készpénzmegtérítés csak azok részére utalványozható, illetőleg fizethető ki, akikre nézve az 1920. évi 9400/M. E. számú rendelet 1. pontjában felsorolt feltételek fennforognak és akik az 1920. évi 2000/M. E. számú rendelettel engedélyezett kedvezményes ellátásra az 1920. évi 6000/M. E. számú rendelet alapján folytatólagosan ezidőszerint is igényjogosultak, vagyis akik az Ellátási Jegyek számlakönyvében fel vannak véve.

4. Felhatalmaztatnak a számfejtőhivatalok, hogy az 1920. évi 9400/M. E. számú rendelet 8. pontjában előírt attól a feltételtől, hogy a készpénzmegtérítésről kiállítandó nyugtára az igényjogosult az 1920. évi november havára kiadott Ellátási Jegyek 21., 22., 23. és 24. számú szelvényeit felragasztani köteles, eltekintsenek mindazokban az esetekben, amelyekben a számszelvényeket az igényjogosult beszolgáltatni nem tudja.

5. Figyelmeztetnek a számfejtőhivatalok, hogy a szóbanlevő készpénzmegtérítésre való igényjogosultság megállapításánál közömbös az, hogy az igényjogosult az 1920. évi március, április, május és június hónapokban vagy azok valamelyikében tagja volt-e valamely beszerzési csoportnak vagy sem.

6. A készpénzmegtérítés kiutalványozása céljából a jelen rendelet 2. *a*), *b*), *c*), *d*) és *e*) pontjaiban

lsoroltakat az a számfejtőhivatal köteles jegyzékbe glalni, amely az igényjogosultaknak illetményeit (el- tási díjait) ezidőszerint számfejti.

Amennyiben valamely számfejtőhivatal a jelen ndelet 2. *a*), *b*), *c*), *d*) és *e*) pontjaiban felsoroltak ényjogosultságát az 1920. évi március, április, május június hónapokra vagy azok valamelyikére nézve latok hiányában nem tudná megállapítani, hivatalból teles az adatok megszerzése végett ahhoz a szám- jtőhivatalhoz fordulni, amely ezeknek az adatoknak rtokában van.

7. A jelen rendelet kiadása előtt már kiutal- nyozott készpénzmegtérítéseket azok a pénztárak telesek kifizetni, amelyeknél a készpénzmegtérítés nak idején kiutalványoztatott.

8. Figyelmeztetnek a számfejtőhivatalok, az utal- nyozási joggal felruházott hatóságok és hivatalok a készpénzmegtérítés kifizetésére hivatott pénztárak, gy a szóbanlévő készpénzmegtérítésnek megállapí- sa, kiutalványozása és kifizetése iránt a jelen ren- letnek a Budapesti Közlönyben történt közzététele án azonnal intézkedjenek, mert az 1920. évi 9400/M. . számú rendelet alapján járó készpénzmegtérítést 1921. évi július hó 31-ike után már egyáltalán nkinek sem szabad kifizetni.

9. A készpénzmegtérítés címén a jelen rendelet apján pótlólag tényleg kifizetett összegeket, mint egtérítendő előleget, egyelőre minden tárca a saját rhére számolja el, azonban gondoskodni kell arról, gy az 1921. évi június hó végéig kifizetett össze- k legkésőbb az 1921. évi augusztus hó végéig, az 21. évi július hó 1-je és 31-e között kifizetett szegek pedig legkésőbb az 1921. évi szeptember végéig véglegesen a Pénzügyi tárca (Átmeneti ki- lások, IX. fejezet, 18. cím, Közszolgálati alkalma- ttak természetbeni ellátása) terhére elszámoltassa- k, miért is a kifizetett összegek, pénzkezelési ki- utatás kíséretében, megtérítés végett légkésőbben 1921. évi augusztus hó, illetőleg az 1921. évi eptember hó végéig a pénzügyministeriumi szám- vőség központi csoportjával közlendők.

Budapest, 1921 június hó 2-án.

Gróf Bethlen István s. k.,
m. kir. miniszterelnök.

Belföldi rádióhálózat létesítése.

13.890.

A távírószolgálat fejlesztése céljából belföldi dióhálózatot létesítettem, amely a rendes szolgálatot yó évi július 1-én megkezdi és *egyelőre* áll:

1. Budapest-Lóversenytéren berendezett adó-vevő- omásból.

2. A Budapest-kormányzósági távirdahivatal mellett berendezett vevőállomásból.

3. Debreczen, Győr, Kaposvár, Miskolcz, Szeged, Szombathelyen, Székesfehérvárott berendezett vevő- állomásokból.

Ez állomások számát fokozatosan kiterjeszteni szándékozom.

A Budapest-Lóversenytéri rádióállomás „M. kir. rádióhivatal Budapest 7.“, a többi helyeken berendezett rádióállomások pedig „M. kir. rádiókirendeltség Budapest 1“, Debreczen, Győr, stb. elnevezést viselik.

A rádióállomások hívójelét a következőkép állapítom meg: Budapest 7 = bp, Debreczen = db, Győr = gr, Kaposvár = ka, Miskolcz = mc, Szeged = sz, Szombathely = ob, Székesfehérvár = fj.

Ez a rádióberendezés a *belföldi* vezetékes távíróhálózat kiegészítő részét képező és elsősorban hírlaptáviratok, hivatalos körözvények (központi körözvény), továbbá oly táviratok továbbítására használandó fel, amelyek a fővárosból egyszerre ugyanazzal a szöveggel továbbítandók a rádióhálózatba bevont vidéki városokhoz.

A berendezés másodsorban a vezetékes távíró pótlására szolgál vezetékzavar, távirattorlódás stb. esetekben. Postautalvány-táviratok rádió útján nem továbbíthatók. A feladónak nincs jogában, hogy valamely táviratnak rádión való továbbítását kikösse, ellenben jogában áll a táviratra — fil — megjelölést írni, amely esetben a távirat csakis vezetékes távírón továbbítható.

A rádiókirendeltségek szolgálatának ellátására szükséges szakképzett személyzetet a posta- és távirdavezérigazgatóság fogja rendelkezésre bocsájtani és azoknak pótlása is a vezérigazgatóság útján történik.

A Budapest 7. számú rádióhivatal önálló hivatal, de felette a Budapest-csepeli nagy rádióállomás állandó felügyeletet gyakorol; a Budapest 1. számú rádiókirendeltség a Budapest-kormányzósági távirdahivatal, a vidéki állomások pedig, bárhol legyenek is a városban felállítva, az illető város főtávíróhivatalának rádiókirendeltségei gyanánt működnek.

A rádióállomásokhoz beosztott személyzet a távírószolgálatot és a szolgálati fegyelmet illetőleg a felügyeletet gyakorló, illetve annak a hivatal vezetőjének van alárendelve, amelynek kirendeltsége gyanánt működik. Ezért a távírószolgálat tekintetében mástól mint az említett hivatal vezetőjétől és a m. kir. posta felsőbb hatóságaitól — rendelkezést el nem fogadhat.

A szolgálat irányítása központilag a posta- és távirdavezérigazgatóság által történik.

A rádiókirendeltségek a speciális szolgálat igényeihez mért korlátolt szolgálatot tartanak. A szolgálati idő tartamáról külön rendelet intézkedik.

Megjegyzem, hogy a rádiókészüléket úgy kell tekinteni, mintha vezetékes távíró volna, ezért a rádión továbbított táviratok kezelése is a vezetékes távírókezelésre előírt általános szabályok szerint kell hogy történjék, hacsak külön kiadandó speciális utasítások másként nem rendelkeznek.

Budapest, 1921 június hó 3-án.

A távbeszélődíjak befizetésére szolgáló csekkbefizetési lapok hátoldalán alkalmazható díjmentes közlemény.

15.150.

A postatakarékpénztári csekkszámlával nem bíró budapesti távbeszélő előfizetők az esedékes előfizetési, beszélgetési s esetleg egyéb díjakat a távbeszélő díjbeszedőhivatal által előre kiállított, fehérszínű, „Távbeszélődíj" feliratú csekkbefizetési lapokkal fizetik be a postahivataloknál a Budapesti távbeszélő díjbeszedőhivatal 45.480. számú csekkszámlájára.

E csekkbefizetési lapok hátoldalán a díjbeszedőhivatal részletezi a beszedendő díjakat, feltünteti az állomás kapcsolási számát és a befizető nevét is.

E közlemény, mint a távbeszélődíjak utólagos elkönyveléséhez szükséges szolgálati feljegyzés díjmentes, ennélfogva e közlemény után — a jelenleg 60 fillérben megállapított — bérmentesítési díjat sem kell leróni.

Budapest, 1921. június hó 2-án.

A m. kir. postatakarékpénztár 1921. évi április havi forgalma.

14.329.

A takaréküzletben a betétek összege 72,500.754 korona 14 fillérrel haladta túl a visszafizetések összegét. *A betétek állománya ezzel 1921 április hó végén 1.259,019.901 korona 99 fillért tett ki. A betevők száma* e hóban 5797-el gyarapodott s összes számuk e hó végén 1,247.728.

A csekk- és clearingüzletben a betétek összege 136,469.869 korona 91 fillérrel multa felül a visszafizetések összegét. *A csekkbetétek állománya ezzel 1921 április hó végén 2.730,343.115 korona 83 fillért tett ki.* A csekkszámlatulajdonosok száma e hóban 95-el apadt *s a fennálló csekkszámlák száma e hó végén 37.018.*

A m. kir. postatakarékpénztár havi összforgalma a két üzletágban 634.628 tétel s 11,228.326,920 korona 75 fillér, *összes betéteinek állománya pedig a hó végén 3.989,363.017 korona 82 fillér.*

Az értékpapirüzletben 1921 április hó végéig kiállíttatott 271.356 járadékkönyvecske, melyekre összesen 225,685.754 korona névértékű értékpapir van az intézetnél elhelyezve. A felek részére vásároltatott és elküldetett e hó végéig 766,446.281 koro névértékű különböző értékpapir. — *Az intézet ért papirállománya állampapirokban és záloglevelekb 1921. évi április hó 30-án* 947,153.680 korona n értéket tett ki.

Budapest, 1921 május hó 23-án.

Cosulich hajóstársaság és más vállalatok kivá dorlást előmozdító postai küldeményei.

13.125.

Tudomásomra jutott, hogy a *Cosulich* triesti ha társaság bécsi ügynöki irodája amerikai kivándor előmozdítását szolgáló hirdetményeket küld magy országi címzettek részére.

Figyelmeztetem a postahivatalokat a „Posta Távirda Rendeletek Tára" 1909. évf. 44-ik számáb közzétett 53.788. számú rendeletben foglaltakra felhívom, hogy a *Cosulich* hajótársaság vagy bárm más nem engedélyezett hajósvállalat által postán k dött és a kivándorlási üzlet körébe tartozó s az idéz rendelet 1. pontjában felsorolt mindennemű pos küldemény kezelése tekintetében szigorúan járjan el az idézett rendelet utasításai szerint.

Budapest, 1920 június hó 3-án.

Korlátozás Felső-Szilézia egyes helyeivel va postaforgalomban.

16.183.

Értesítem a postahivatalokat, hogy további tézkedésig Felső-Sziléziának a felkelők által elfogl részeire csak közönséges levelet és levelezőlap továbbá a postahivatalok útján előfizetett hírlapol lehet küldeni. A német igazgatás azok továbbítá csak a feladó veszélyére vállalja.

A kérdéses terület Felső-Sziléziának délkel része; nyugati határát az Odern-folyó, északi hatá pedig az oppeln—kreuzburgi vasuti vonal alkotja.

Eme területen a következő nevezetesebb pos hivatalok vannak: Gleiwitz, Gr.-Strehlitz, Beuth Lublinitz, Kattowitz, Königshütte.

Budapest, 1921 június hó 10-én.

SZEMÉLYZETIEK.

27.263.

A kereskedelemügyi m. kir. minister *Törő nosné* szül. *Részler Erzsébet* ideiglenes minőségű pos és távirdasegédtisztnő ellen, az úgynevezett taná köztársaság alatt tanusított magatartása miatt fol matba tett fegyelmi eljárást megszüntette, őt kine zésének visszavonása mellett a szolgálat alól felmente és a postai szolgálatból egyszersmindenkorra kizár

Budapest, 1921 június hó 4-én.

Kiegészítés a távirda- és távbeszélőhivatalok névsorához.

15.307.

I. Újonnan nyílt távirdák, távbeszélők és táviratkézbesítésre felhatalmazott vasúti távirdák.

	A hivatal neve	Vármegye	Posta- és távirda-igazg. kerület	A vasút, illetve üzletvezetőség megnevezése	Állami: távirda (szolgálati jellege)	Állami: távbeszélő (szolgálati jellege)	Vasúti távirda v. távb.: a hol állami távirda van (szolgálati jellege)	Vasúti távirda v. távb.: a hol állami távirda nincs (szolgálati jellege)	Magántávirda (szolgálati jellege)	Hívójel	A vezeték száma, melybe a vezeték kapcsolva van	Közvetítő hivatalok	Megnyílt	Tábeszélő díjnégyszögszám	Megjegyzés	Ministeri (vezérigazg.) rendelet száma
	1	2	3	4	5	6	7	8	9	10	11	12				
1	Bpest belvárosi takarékpénzt.	Pest-P.-S.-K.-Kun	Bp Táv	—	—	—	—	—	C*	btk	magánvezeték	Budapest központ	1921 III/21.	—	—	8016/1921.
2	Budapest „Intercontinentale" szállítmányozási és közlekedési r.t.	Pest-P.-S.-K.-Kun	Bp Táv	—	—	—	—	—	C	kt	magánvezeték	Budapest központ	1921 III/16.	—	—	10953/1921.
3	Bpest Magyar-Olasz bank .	Pest-P.-S.-K.-Kun	Bp Táv	—	—	—	—	—	C**	ol	magánvezeték	Budapest központ	1920 IX/21.	—	—	5433/1921.
4	Csaroda . . .	Bereg	De	—	—	L	—	—	—	—	2974	Vásárosnamény	1920 XII/22.	3696	—	1975/1921.
5	Girincs . . .	Zemplén	Mi	—	—	L	—	—	—	—	4946	Csorna	1921 IV/25.	4083	—	13705/1921.
6	Hosszuperesztеg . , . .	Vas	So	Máv. Szombath.	—	—	—	L	—	h	9146	Sárvár 1.	1921 IV/1.	—	—	8665/1921.
7	Magyarszombatfa . . .	Vas	So	—	—	L	—	—	—	—	5983	Körmend	1921 II/23.	4495	—	7446/1921.
8	Mihályi . . .	Sopron	So	—	—	L	—	—	—	—	4946	Csorna	1921 VI/25.	4083	—	13705/1921.
9	Pusztavacs . .	—	—	—	—	L	—	—	—	—	4606	—	1921 II/23.	4263	Kiegészítés	13779/1921.
0	Szany . . .	—	—	—	—	L	—	—	—	—	4947	—	1921 I/22.	4084	Kiegészítés	3862/1921.
1	Zalacséb-Salomvár . . .	Zala	Pé	Máv. Szombath.	—	—	—	L	—	s	9145	Zalaegerszeg p.-u,	1921 II/1.	—	—	4665/1921

* Hétköznap 8-tól 20 óráig, vasárnap és közünnepeken 9-től 12 óráig tart szolgálatot.

** Hétköznap 8-tól 20 óráig, vasárnap és közünnepeken 8-tól 13 óráig tart szolgálatot.

II. Egyéb változások.

1. *Bekapcsoltattak*:

Budapest központ az 52. és 53. sz. távíróvezetékbe levelezésre és Győr 1. ugyanide vizsgálásra 488/1921.).

Székesfehérvár és Csákvár a 3389. sz. áramkörbe (2606/1921.); Csorna a 4947. sz. áramkörbe 233/1921.); Czelldömölk a 2125. sz. áramkörbe (5630/1921.); Bánhorvát a 3192. sz. áramkörbe vizsgálásra 461/1921.); Tiszalúcz a 6384. sz. áramkörbe (13063/1921.); Örkény a 4606. sz. áramkörbe (13779/1921.).

2. *Szolgálati idő megváltozott*:

Demecser hivatal szolgálati ideje a távirdán f. évi április hó 1-től kezdve „L"-ről „C"-re változtatott eg (11427/1921.); Kisujszállás hivatal szolgálati ideje a távirdán és távbeszélőn f. évi május hó 1-től zdve „C/2"-ről „C"-re változtatott meg (12590/1921.).

3. *Egyebek.*

Magyarkut-Nógrádverőcze vasúti távirdahivatal a távirdahivatalok névsorából törlendő (896/1921.).

PÁLYÁZATI HIRDETMÉNYEK.

Postamesteri állásra tiszti szerződés és a m. kir. postamesterek és kiadók segélyző- és nyugdíjegyesületébe nyugdíjjogos tagként való belépés kötelezettsége mellett.

Postatávíró-igazgatósági kerület	A posta(távíró-) hivatal neve és osztálya	Jellege	Vármegye	Évi járandóság (korona): fenntartási költség	szállítási átalány	faluzó levélhordói átal.	kézikocsi-átalány	egyéb	Szállít: hova	távolság (km)	milyen járattal	naponkint hányszor
Pécs	Szenna IV. . . .	P.	Somogy	834	420	—	—	—	Kaposvár	8·76	gyalog	1-szer
Sopron	Gyöngyösfő IV. .	P.	Vas	681	960	360	—	—	Léka	6·19	kocsij.	1-szer
									Szalónakhuta	9·28	kézbesítő és gyűjtő	hetenkint 2-szer
„	Lajtafalu III. . .	Ptb.	Moson	1248	660	—	—	—	Lajtakáta	4·85	gyalog	1-szer

Az általános feltételeket lásd a „P. és T. R. T." f. évi 15. számában.

A pályázók sajátkezűleg irt s kellően felszerelt kérvényüket a posta- és távirdaigazgatóságokhoz 1921 évi július hó 5-ig nyujtsák be.

Meghívó

a magyar posta-, távirda- és távbeszélőalkalmazottak termelő, értékesítő és fogyasztási szövetkezetének 1921. évi június hó 26-án délelőtt 9 órakor Budapesten, „a magyar postaaltisztek országos egyesülete" (VII., Bálint-utca 13.) nagytermében tartandó

első rendes közgyűlésére.

A tanácskozás tárgyai:

1. Elnöki megnyitó.

2. Az igazgatóság és a felügyelőbizottság jelentése az 1920. üzletévről. Határozathozatal az 1920. évi mérleg megállapítása, nyereség felosztása, az igazgatóság és felügyelőbizottság tagjai részére a felmentés megadása felett.

3. Alapszabálymódosítások a régi alapszabály 1., 3., 5., 6., 7., 8., 14., 15., 16., 17., 18., 19., 21., 22., 23., 24., 25., 26., 28., 29., 30., 32., 33. §§-aira.

4. A felügyelőbizottság tagjainak megválasztása 3 évre.

Megjegyzés: Amennyiben a közgyűlés határozatképtelen volna, úgy az alapszabályok 18. §-a alapján a rendes közgyűlés *1921. évi július hó 10-én* fog ugyanezen helyen megtartatni.

A közgyűlésen csakis azon tagok bírnak szavazati joggal, kik jegyzett részjegyeiket eddig teljes egészében kifizették. Ennek igazolására részvételi jegyek adatnak ki. Felkérjük ennélfogva érdekelt tagtársainkat, hogy részvételi jegyeiket tagsági igazolványuk beadása mellett szövetkezeti elosztóhelyeink bármelyike útján, vagy a szövetkezet könyvelőségénél (Koronaherceg-utca 17., I. emelet) kiváltani szíveskedjenek.

Kiváltási határidő a közgyűlést megelőző nap (június 25.) déli 12 órája.

Az igazgatóság által közgyűlésen bemutatandó 1920 évi mérleg, f. hó 10-étől, 25-ike déli 12 óráig a fogyasztási szövetkezet központi irodájában (IV., Koronaherceg-utca 17. I. emelet) közszemlére van kitéve.

Budapest, 1921 június hó 3-án.

Az igazgatóság.

Hornyánszky V., Budapest.

Hiszek egy Istenben, hiszek egy hazában,
Hiszek egy isteni örök igazságban,
Hiszek Magyarország feltámadásában! — Ámen.

MAGYAR KIRÁLYI

POSTA ÉS TÁVIRDA RENDELETEK TÁRA.

KIADJA A KERESKEDELEMÜGYI MAGYAR KIR. MINISTER.

Budapest. *45. szám.* *1921 június 23.*

TARTALOM:

Zöldségfélék kiviteli tilalmának megszüntetése tárgyában.

Idegen hatóságokhoz intézett levelezéshez „Magyar Népköztársaság“ feliratú levélborítékok kezelése tárgyában.

A postautalványok bélyeghiányainak kiegyenlítése.

A „Vasárnapi Déli Hírlap“ és a „Kun-Majsa“ című hetilapok megjelenésének és terjesztésének eltiltása.

A háznál kifizetendő csekkfizetési utalványok maximális összegének újabb megállapítása.

Figyelmeztetés, hogy a „Magyar Posta“ felírású postabélyegek és portójegyek érvényessége folyó évi június hó végével lejár.

A postakezelési nyomtatványoknak a nem kincstári postahivatalok részére való kiszolgáltatására vonatkozó határidő megváltoztatása.

A fővárosi postásgyermekek nyaraltatásával kapcsolatban értesítés a nyaraltató postamestereknek (ügynököknek).

A déli vasút magyar vonalain a postamesterek egy részének menetdíjkedvezményben való részesítése.

Személyzetiek.

Meghívó.

Zöldségfélék kiviteli tilalmának megszüntetése tárgyában.

ad I. 16.999.

Tudomásvétel és *alkalmazkodás* végett értesítem a postahivatalokat, hogy a m. kir. földmívelésügyi ministerium folyó évi május hó 25-én 21.516/VII. 2. szám alatt kelt rendeletével megengedte, a friss szőlőnek, friss és elkészített gyümölcsnek, mindennemű friss és elkészített főzeléknek (kivéve a burgonyát, cukorrépát és takarmányrépát), továbbá bor- és pezsgőbornak a vámkülföldre külön kiviteli engedélyek beszerzése nélkül való szállítását. Így azok kiviteli engedélyek nélkül is postára adhatók.

A hivatalok jegyezzék elő ezt a rendelkezést a kézitarifa 14. lapjának 4. bekezdésénél, valamint a „P. és T. R. T.“ 1919. évfolyamának 66. számában közzétett 21.742. számú rendelet 2. pontjánál, továbbá a „P. és T. R. T.“ 1920. évfolyamának 59. számában közzétett 12.093. számú rendelet *c*) pontjánál.

Budapest, 1921 június hó 17-én.

Idegen hatóságokhoz intézett levelezéshez „Magyar Népköztársaság“ feliratú levélborítékok kezelése tárgyában.

14.173.

Panasz tétetett, hogy az egyik nagyobb kincstári posta- és távirdahivatal idegen hatósághoz intézett levelezéséhez „Magyar Népköztársaság“ nyomással ellátott hivatalos levélborítékot használt.

Tekintettel arra, hogy ez a felírás nem felel meg kormányformánknak és a m. kir. posta tekintélyét csorbító kritikára alkalmas, azt használni nem szabad.

Minthogy azonban a m. kir. posta központi anyagraktára és készülékjavító műhelye raktárában az átélt forradalmak szomorú maradványaként a magyar népköztársaság felírású borítékokból még készlet van és annak kiszolgáltatását a mai papirárak és munkabérek, valamint a még mindig fennálló papirhiány mellett, végül a ma még különösen indokolt takarékosság figyelembevételével, beszüntetni nem gazdaságos, felhívom az igazgatóságokat és hivatalokat, hogy a készletben lévő és megrendelésre esetleg még ezután kiadandó levélborítékokon felhasználás előtt, főképen idegen hatóságokkal való érintkezésben, a felírást tegyék *olvashatatlanná*.

Budapest, 1921 június hó 12-én.

A postautalványok bélyeghiányainak kiegyenlítése.

4628.

A postai „Tarifák és Postaüzleti Szabályzat“ I. rész II. szakasz 6. §-nak 5. pontja szerint a postautalványok frankóhiányait utólagosan a m. kir. postautalványok központi leszámolóhivatala hajtja be.

Minthogy e rendelkezéstől eltérően jelenleg követett eljárás szerint az ily díjhiányok kiegyenlítése az illetékes posta- és távirdaigazgatóságok közvetí-

sével történik, ami fölösleges munkatöbblettel jár, elrendelem, hogy a m. kir. postautalványok központi leszámolóhivatala a jövőben a postautalványok bélyeghiányait a posta- és távirdaigazgatóságok mellőzésével az érdekelt postahivataloktól közvetlenül hajtsa be, az illetékes posta- és távirdaigazgatóságokhoz pedig csak akkor forduljon, ha valamely okból közigazgatási intézkedés válik szükségessé.

A postahivatalok a m. kir. postautalványok központi leszámolóhivatala által az említett díjhiánylatok kiegyenlítése tárgyában hozzájuk intézett felhívásnak mindenkor késedelem nélkül tegyenek eleget, vagy adott esetben felvilágosításait külön lap papirra írva a kimutatással együtt mielőbb juttassák el az említett hivatalhoz.

A postahivatalok ezt jegyezzék elő a „P. T. és Pü. Sz." fent jelzett, valamint a „P. T. Sz. Gy." III. rész 123. folyószáma alatt közzétett 77.119/1991. számú rendelet 3. pontjánál.

Budapest, 1921 június hó 10-én.

A „Vasárnapi Déli Hírlap" és a „Kun-Majsa" című hetilapok megjelenésének és terjesztésének eltiltása.

16.917.

A belügyminister úr a Budapesten (VII., Károly-körút 3. sz. alatt) Igaz Pál szerkesztésében és kiadásában megjelenő „Vasárnapi Déli Hírlap" című hetilap, valamint a Kis-Kun-Majsán, Sasvári Sándor szerkesztésében és kiadásában megjelenő „Kun-Majsa" című társadalmi, közgazdasági és szépirodalmi hetilap további megjelenését és terjesztését eltiltotta.

Ehhez képest felhívom a m. kir. postahivatalokat, hogy a szóban lévő hetilapoknak netán postára kerülő példányait ne szállítsák és ne kézbesítsék, hanem a „Vasárnapi Déli Hírlap"-ot a budapesti, a „Kun-Majsa" című lapot pedig a kalocsai kir. ügyészséghez küldjék be.

Megjegyzem, hogy a szóbanforgó lapok részére kifejezetten előfizetésekről szóló postautalványokat és csekkbefizetéseket felvenni tilos.

Budapest, 1921 június hó 17-én.

A háznál kifizetendő csekkfizetési utalványok maximális összegének újabb megállapítása.

14.302.

A kincstári postahivatalok által a postautalványok módjára háznál kifizetendő csekkfizetési utalványok maximális összegét folyó évi július hó 1-től kezdődőleg 4000 koronáról 10.000 koronára emelem fel.

A hivatalok jegyezzék elő ezt a rendeletet a „P. és T. R. Tára" 1921. évi 2. számában közzétett 91.117/1920. számú rendeletnél.

Budapest, 1920 június hó 16-án.

Figyelmeztetés, hogy a „Magyar Posta" felirású postabélyegek és portójegyek érvényessége folyó évi június hó végével lejár.

ad 5505.

Figyelmeztetem a postahivatalokat a „Posta és Távirda Rendeletek Tára" folyó évi 3-ik számában közzétett ad 23.475/1920. számú rendeletre, amely szerint a *„Magyar Posta"* felirású postabélyegek csak folyó évi június hó végéig használhatók fel bérmentesítésre.

E határidőn túl az ily felirású postabélyegeket 1921. évi július hó végéig csak más forgalmi postabélyegekre lehet becserélni.

Budapest, 1921 június hó 16-án.

A postakezelési nyomtatványoknak a nem kincstári postahivatalok részére való kiszolgáltatására vonatkozó határidő megváltoztatása.

L. 924. 61-Ry. 9655.

Az 1912. évi augusztus hó 5-én kelt 42. számú „Posta és Távirda Rendeletek Tára"-ban megjelent 43.867. számú rendelet 8. pontjában a postakezelési nyomtatványoknak a nem kincstári postahivatalok részére való kiszolgáltatására vonatkozólag megállapított határidőket a változott viszonyok miatt megváltoztatom és pedig:

a Budapest székesfővárosi igazg. kerületi hivatalai részére minden év szeptember hónapját;

a miskolczi igazg. kerületi hivatalai részére minden év október hónapját;

a budapesti kerületi igazgatóság hivatalai részére minden év november hónapját;

a debreczeni kerületi igazgatóság hivatalai részére minden év január hónapját;

a pécsi kerületi igazgatóság hivatalai részére minden év február hónapját;

a soproni kerületi igazgatóság hivatalai részére minden év április hónapját;

a szegedi kerületi igazgatóság hivatalai részére minden év május hónapját jelölöm ki a megrendelés időpontjául.

Ez alkalommal hivatkozva a szerzett tapasztalatokra, különösen hangsúlyozom, hogy az érdekelt hivatalok a megrendelési számokmányokat (bizonylat-

párt) feltétlenül a kijelölt hónap első felében küldjék meg a m. kir. posta központi anyagraktára és készülékjavító műhelyének.

Idézett rendeletem egyéb rendelkezései továbbra is változatlanul érvényben maradnak.

Budapest, 1921 június hó 9-én.

A fővárosi postásgyermekek nyaraltatásával kapcsolatban értesítés a nyaraltató postamestereknek (ügynököknek).

II. ad 6377.

A f. évi „P. és T. R. T." 42. számában közzétett I. ad 6377. sz. közlemésyben felsoroltakon kívül, fővárosi postásgyermekek nyaraltatására még a következő bejelentések érkeztek és pedig:

Erdőbénye	elfogad	2 fiút	8	hétre.
Gönczruszka	„	2 leányt	8	„
Gyöngyösfő	„	2 „	6	„
Monyorókerék	„	1 fiút	8	„
Oroszvár	„	1 „	4	„
Tarczali vincelléri skola	„	3 „	8	„
Tatatóváros	„	1 „	4	„ és
Tiszakarád	„	6 leányt	4	„

Ezen ajánlatokat a központi segélyzőbizottság a bejelentett feltételek mellett szintén elfogadta.

Közlöm az összes érdekeltekkel, hogy a nyaraltatásra jelentkezett gyermekek orvosi vizsgálatnak vétettek alá és ezen az alapon csakis egészséges, de üdülésre rászoruló fiúk és leányok, az egyes állomáshelyekre már ki is jelöltettek.

A gyermekek elindítása közvetlenül a folyó iskolaév befejeztével, július hó első napjaiban (július elseje és kilenczedike között) fog eszközöltetni, úgy, hogy azok a vasúti menetrend és az esetleges közúti járatok figyelembevételével, legkésőbb f. évi július 9-ig fognak rendeltetési helyükre beérkezni.

A kiküldött gyermek (gyermekek) megérkezésének pontos idejéről — a vasútállomáson leendő esetleges átvétele céljából — minden érdekelt, a gyermek (gyermekek) nevének feltüntetése mellett, a posta- és távirdavezérigazgatóság első ügyosztálya útján közvetlenül levélben fog értesíttetni.

Budapest, 1921 június 21-én.

A déli vasút magyar vonalain a postamesterek egy részének menetdíjkedvezményben való részesítése.

15.733.

A déli vaspályatársaság a magyar vonalai mentén fekvő helyeken működő postamesterek részére, esetről esetre benyujtandó kérelem alapján egyes menetekre szóló, félárú menetjegy váltására jogosító utalványok kiállítását visszavonásig, kivételes méltányosságból engedélyezte.

Ezen kedvezmény azonban csakis a postamesterek saját személyére nézve vehető igénybe, tehát családtagjaikra nem terjed ki.

A vonatkozó kérelmek bélyegmentes beadványban, az egyszeri utazásra jogosító félárú menetjegyutalvány kiállítása céljából, közvetlenül a déli vaspályatársaság budapesti üzletigazgatóságához intézendők és küldendők meg.

Budapest, 1921 június hó 15-én.

SZEMÉLYZETIEK.

14.824.

A kereskedelemügyi m. kir. minister özv. *Pázmányi Kálmánné* erdőteleki postamestert, az úgynevezett tanácsköztársaság idejében tanusított magatartása és egyéb fegyelmi vétségek miatt a postatávirda- és távbeszélőszolgálatból való kizárás mellett állásából elbocsájtotta és a netán okozott kár s vizsgálati költségek megtérítésére kötelezte.

Budapest, 1921 június hó 15-én.

7756.

A kereskedelemügyi m. kir. minister *Moravszky András* ideiglenes minőségű posta- és távirdasegédtisztet az úgynevezett tanácsköztársaság alatt tanusított magatartása miatt, minden netán szerzett ellátási igényének elvesztése mellett, állásából való elbocsájtásra ítélte és a felmerült vizsgálati költségek megtérítésére kötelezte.

Budapest, 1921 június hó 10-én.

Meghívó.

A Magyar Postaszemélyzet Országos Betegsegélyző Egyesülete a f. évi július 3-án délelőtt 11 órakor Pestvármegye közgyűlési termében (Budapest, Vármegyeház)

évi rendes közgyűlést

tart, melyre tisztelettel meghívjuk tagjainkat. *E közgyűlés keretében ünnepeljük egyesületünk 25 éves fennállását.*

Napirend:

1. Elnöki megnyitó.
2. A választmány jelentése az egyesület 1920. évi működéséről.
3. Főorvosi jelentés.
4. Az 1920. évi zárszámadás és vagyonmérleg, valamint a felügyelőbizottság jelentésének tárgyalása.
5. Az 1921. évi költségvetés megállapítása.
6. A lelépő választmányi tagok, valamint a felügyelőbizottsági rendes és póttagok választása.[1]
7. Esetleges felebbezések és indítványok.[2]

Budapest, 1921 június hó 18-án.

Az elnökség.

[1] A közgyűlésen megjelent tagok, főnöki aláírással és bélyegzőlenyomattal hitelesített írásbeli meghatalmazás alapján távollevő tagokat is képviselhetnek, de egy-egy jelenlevő budapesti tag 2, vidéki tag pedig öt szavazatnál többet nem gyakorolhat. (Alapsz. 12. §. 3. p.)

[2] Az egyesület tagjainak indítványait vagy javaslatait csak az esetben lehet tárgyalni a közgyűlésen, ha a közgyűlés megtartása előtt legalább nyolc nappal az elnökséghez írásban benyujtattak. (Alapsz. 12. §. 10. p.)

Hornyánszky V., Budapest.

Hiszek egy Istenben, hiszek egy hazában,
Hiszek egy isteni örök igazságban,
Hiszek Magyarország feltámadásában! — Ámen.

243

MAGYAR KIRÁLYI

POSTA ÉS TÁVIRDA RENDELETEK TÁRA.

KIADJA A KERESKEDELEMÜGYI MAGYAR KIR. MINISTER.

Budapest — *46. szám.* — *1921 június 27.*

TARTALOM:

A posta, távíró és távbeszélő használata után fizetendő beruházási járulékokról.

A m. kir. ministeriumnak 1921. évi 3800. M. E. számú rendelete az állami, államvasúti és vármegyei tisztviselők és egyéb alkalmazottak lakáspénzpótlékának, illetőleg a nyugdíjasok és özvegyek lakbérnyugdíjpótlékának felemelése tárgyában.

Elismerés a személyzetnek.

A 15.300. számú csekkszámlára befizetett takarékbetétek betétkönyvbe való bejegyzése.

A posta, távíró és távbeszélő használata után fizetendő beruházási járulékokról.

A kereskedelemügyi m. kir. minister 15290/21. számú rendelete (megjelent a „Budapesti Közlöny" 1921 június 15-én kiadott 129. számában).

17.952.

Hogy a m. kir. posta a háború és az azt követő forradalmak alatt teljesen elhasznált berendezéseit felújíthassa és azokat a szolgálat korszerű követelményeinek megfelelően kiegészíthesse, a postát, távírót és távbeszélőt használóknak f. é. július hó 1-től számítólag az alábbi hozzájárulásokat kell fizetniök:

I. Postai járulék.

A postai szolgálatokért fizetendő díjak 10%-a, mely a postai bélyegek és értékcikkek vásárlása alkalmával kerül beszedésre.

II. Távirdai járulék.

Minden feladott egység után (10 szó):

Közönséges táviratoknál	1 K
Sürgős „	3 „

III. Távbeszélőjárulékok:

a) A távolsági beszélgetések minden egysége után (3 perc):

	közönséges	sürgős
I. zóna	1 K	3 K
II. „	2 „	6 „
III. „	3 „	9 „

b) helyi hálózatok.

Úgy a már meglévő, mint a jövőben berendezendő távbeszélőállomások után:

1. Egyszersmindenkori hozzájárulás:

	főállomás	mellékállomás
Budapesten	2000 K	1000 K.
Vidéken	1000 „	500 „

2. Évi hozzájárulás:

	főállomás	mellékállomás
Budapesten	240 K	120 K.
Vidéken	120 „	60 „

A járulékok fentebb megállapított összegei pénzünk javulásával arányosan csökkenni fognak, a helyi hálózatok előfizetőitől kívánt egyszersmindenkori hozzájárulás pedig csak kamatmentes kölcsönnek tekintendő, mely kölcsön a kilépéskor, illetve a nagy beruházási művelet lebonyolítása után az előfizetőnek visszajár.

A járulékokból befolyó ezek az összegek a tarifák alapján befolyó jövedéki bevételekből teljesen elkülönítve kezeltetnek és azok *kizárólag a közönség érdekeit szolgáló beruházások létesítése körül felmerülő terhek törlesztésére fordíthatók.*

Gondoskodni fogok arról, hogy a járulékokat fizető érdekképviseleteknek alkalmuk legyen tájékozást szerezni, hogy a járulékok terhére minő berendezések lettek létesítve és minő berendezések létesítése vétetett tervbe.

Budapest, 1921 június hó 11-én.

Fenti rendelet alapján a járulékok fizetésének módozatait és azok beszedési és elszámolási módját az alábbiakban szabályozom:

I. Postánál.

A postai szolgálatokért a mindenkori tarifaszerű díjakon felül beruházási járulék fejében fizetendő 10% az összes forgalmi postabélyegek és hivatalos

postabélyegek, továbbá az értékcikkek, valamint a hírlapjegyek vásárlása, nemkülönben minden oly postai küldemény feladása alkalmával, amelynek bérmentesítési díját a feladáskor kell leróni, pl. ajánlott levél, csomag, utalvány, értéklevél stb., ideértve a készpénzzel bérmentesíthető hírlapokat és nyomtatványokat, valamint az 50, illetőleg 500 koronán felül készpénzben elszámolandó bérmentesítési díjakat is, a következő módon kerül beszedésre:

1. Úgy a postahivatalok, mint az értékcikkárusítók a feleknek, illetőleg a hatóságoknak, hivataloknak és hivatalos közegeknek kiszolgáltatott postabélyegek és értékcikkek, valamint hírlapjegyek névértékéhez annak 10%-át mindig hozzászámítják és azzal együtt szedik be, vagyis a postabélyegek és értékcikkek, valamint a hírlapjegyek vásárlásakor, illetve a postai küldemények feladása alkalmával minden fél köteles a vásárolt bélyegek, illetve értékcikkek névértékén felül azok 10%-át is megfizetni.

Önként értetődik, hogy a postai küldeményekre *csakis a tarifa szerint járó díjaknak megfelelő névértékű postabélyegeket kell felragasztani* és a *feladóvevényeken is csak ezeket a díjakat kell feltüntetni.*

Minthogy a 20 fillért meg nem haladó összegek visszaadása jelenleg megfelelő váltópénz hiányában akadályokba ütközik, a közönség anyagi károsodásának elkerülése végett ideiglenesen, további intézkedésig elrendelem, hogy a postahivatalok és értékcikkárusítók egy fél részére egyszerre 2 koronánál vagy ennek többszörösénél kisebb névértékű postabélyeget vagy értékcikket nem szolgáltathatnak ki. Ennélfogva minden egyes fél köteles egy-egy alkalommal a szükséges postabélyegek, illetve értékcikkek összegéhez képest legalább 2 K, avagy ennek többszörösének megfelelő *névértékű* különféle, tetszésszerinti postabélyeget, illetve értékcikket vásárolni és ezenfelül az esedékes 10% járulékot készpénzben leróni.

A postahivatalóknak és értékcikkárusítóknak legyen gondjuk, hogy a visszaadásra szükséges jelenlegi váltópénzzel (20 és 50 filléressel, 1 és 2 koronással) állandóan rendelkezzenek.

Portójegyekre a 10%-os járulék nem terjedvén ki, a levélpostai küldeményeket terhelő portódíjak beszedésénél a fenti rendelkezések nem alkalmazandók.

Ehhez képest a postahivatalok f. évi június hó 30-án a portójegyek készletét állapítsák meg és azt a jövő hóra átviendő tartozás részletezésénél külön tüntessék fel, f. évi július hó 1-től kezdve pedig a portójegyeket külön bizonylat és ellenbizonylattal rendeljék meg és a kezelési kimutatás tárcabevételi 1. rovatán külön tétel alatt vételezzék be.

2. Az értékcikk-magánárusítók által vásárolt frankójegyek és értékcikkek összegéhez a 10%-os járulék hozzászámítandó és a vásárlás alkalmával a nevezettek által készpénzben megtérítendő.

Az értékcikk-magánárusítók javára eső %-os *jutalék* továbbra is *csak* a vásárolt *postabélyegek és értékcikkek névértéke után* számítható fel s nem egyszersmind a 10%-os járulék után is.

3. A rendszeresített 10%-os járulék elszámolása a következőkép történik:

A f. évi július hóra és az ezt követő hónapokra szóló értékcikkmegrendeléseknél a postahivatalok a megrendelt postabélyegek (beleértve a „hivatalos" postabélyegeket is) és értékcikkek, valamint hírlapjegyek végösszegéhez még 10%-ot adjanak hozzá és a kezelési kimutatás tárcabevétel 1. rovatának „frankójegyek és egyéb értékcikkek" című tétele alatt a kapott postabélyegek és egyéb értékcikkek névértékének és az ezután számított 10%-nak együttes összegét vételezzék be.

Az eladott postabélyegek és egyéb értékcikkek, valamint a hírlapjegyekért befolyt 10%-ot a kincsári postahivatalok a napi eredményt kimutatásban, a nem kincstári hivatalok pedig a készpénzforgalmi kimutatásban a postabélyegek és egyéb értékcikkek összegével együtt számolják el.

A 10%-os járulék sem a kártérítéseknél, sem a küldemények visszavételénél, sem pedig a roncsolt értékcikkek becserélésénél számításba nem vehető s így azt visszatéríteni sem szabad.

Átmeneti intézkedés.

A postahivatalok f. évi ~~július~~ június hó utolsó napján összes bélyeg- és értékcikk-készletüket, beleértve a kézipénztárakban, valamint a postaügynökségeknél lévő bélyegeket és értékcikkeket is, gondosan vegyék számba és a kezelési kimutatás „frankójegyek és egyéb értékcikkek készlete" című rovatában azok névértékén felül „beruházási járulék" címén a f. évi július hóra átviendő maradványként a névérték 10%-át is tüntessék ki. Egyúttal ugyanezt a 10%-ot még a június havi kezelési kimutatásban a tárcabevételeknél erre a célra „beruházási járulék" címén nyitandó külön rovaton is vételezzék be. A kézipénztáraknak 10%-al való megterhelése végett kívánatos, hogy a kézipénztárak, valamint a postai ügynökségek f. évi június hó végén a számadás lezárása előtt frankójegykészletüket az összes készpénz erejéig postabélyegekkel és értékcikkekkel kiegészítsék.

II. Távirdánál.

A távirdajárulékot a készpénzben fizetendő táviratoknál a feladáskor, a hitelre feladott (hitelezett magán, hitelezett állami) táviratoknál a hitelezett díjjal egyidejűleg és ugyanoly módon kell *beszedni.*

A távirdajárulékot a tarifa szerinti távírási díjakkal együttesen és egyszerre, de azoktól teljesen elkülönítve a számívben és pedig a tarifaszerű díjakkal egy vonalban kell *elszámolni*.

Erre a célra — addig, amíg a készülőben lévő új számívnyomtatvány kiadatik — a nevezett nyomtatvány mindegyik oldalán a jobbfelőli két pénzrovatot kell felhasználni a rendelethez csatolt minta szerint. A rovatok felírásait a mintának megfelelően kell módosítani. Eszerint a számív mindegyik oldalának balfelőli hasábjaiba a *távírási díjak* a „Posta és Távirda Rendeletek Tára" 921—18. sz. 1071. rendelet szerint; a jobbfelőli hasábjaiba pedig a *távirdajárulékok* a jelen rendelet szerint számoltatnak el.

A számív jobbfelőli első pénzhasábjában kell elkönyvelni a feladáskor a készpénzben fizetett távirdajárulékokat, a másodikban pedig a hitelezett magántáviratok után esedékes járulékokat. A hitelezett állami táviratoknál, valamint a hitelre feladott hírlaptáviratoknál ezeket a rovatokat ki kell pontozni, mert az ezek után esedékes távirdai járulékokat nem a hivatal szedi be.

Napi zárlat.

Napi zárlatot — *a távírási díjakról külön* — csak a készpénzben beszedett távirdajárulékokról (jobbfelőli első pénzhasáb) úgy kell készíteni, amint ez a készpénzben szedett távírási díjakra elő van írva (L. 1921. „P. és T. R. T." 18. sz.).

A beszedett járulékok összegét a kincstári hivatalok úgy a „Leszámolás"-on, mint a pénztári naplóban és a Napi-Eredmény kimutatásban külön erre a célra nyitandó tárcabevételi rovaton (távirda-távbeszélőjárulékok címén) a postamesteri hivatalok pedig a készpénzforgalmi kimutatás 8-ik hasábján számolják el, amely hasábnak címe „Távirda-Távbeszélőjárulékok" lesz. (Az egyéb bevétel a 8*a*) rovatba megy át, míg az 1—8*a*) rovatok összesítésére 8*b*) rovatként a jegyzet rovatból hasítandó ki egy hasáb.)

Havi zárlat.

A hó végén a távirdai járulékokról a havi zárlatot szintén úgy kell készíteni, amint ez a fent hivatkozott rendeletemben a távírási díjakra elő van írva. A távirdajárulékok azonban nem az 1. rovaton, hanem külön rovaton számolandók el és ezért a mérleg fedezeti oldalának felírásai a mintának megfelelően szintén megváltoztatandók. A hó végén úgy a kincstári, mint a nem kincstári hivatalok a mérleg fedezeti hasábján beállított végösszeget a kezelési kimutatásban a tárcabevételeknél erre a célra „Távirda- és Távbeszélőjárulékok" címen nyitandó külön rovaton számolják el.

A maradvány itt is — mint a rendes távírási díjaknál — áll a hitelezett magántáviratok után a hó folyamán még be nem szedett járulékok összegéből. A maradványnak egyezni kell a nyugtákon (900. sz. nyomtatvány) a hitelezett távírási díjak mellett külön rovaton felszámított távirdajárulékok együttes összegével.

Hitelezett magántáviratok után esedékes járulékok nyilvántartása.

A hivatalok az általuk készpénzben beszedendő hitelezett magántáviratok után esedékes és a számív jobbfelőli második pénzhasábjába bejegyzett távirdajárulékokat a távírási díjakkal együtt, de ezektől elkülönítve a 900. sz. nyomtatványon (nyugta) írják a felek terhére. E célból a „hova" felírású rovatból kézírással egy új rovatot hasítanak ki és ebbe az új rovatba írják be a „hívott számát", a „hívottnak száma" c. eddigi rovatba a távírási díjat, az „Összeg" rovatba pedig a távirdajárulékot írják be.

A hó folyamán vagy az előző hóról kitüntetett maradványból a távírási díjakkal együtt beszedett hitelezett távírási járulékokat a felvételnél beszedett távirdajárulékok fölé jegyezve tört alakban úgy számolják el, amint ez a hitelezett távírási díjakra elő van írva.

Hitelezett állami és hírlaptáviratok.

A hitelezett állami táviratok után esedékes távirdajárulékokat, mint fentebb említve lett, nem a számívben, hanem az 1920. évi „P. és T. R. T." 100-ik számában közzétett 8367. számú rendelet értelmében összeállítandó kimutatásban kell feltüntetni. E célból a kimutatásban távirdajárulék címén egy új díjrovat nyitandó. A hó végén a kimutatás lezárása alkalmával a két díjrovat azután külön-külön összegezendő és a járulékok díjrovatának összege a távírási díjak összegéhez hozzáadandó.

A számvevőségek a hozzájuk beérkező kimutatások alapján a díjakat felülvizsgálják és a fent idézett rendelet értelmében a kerületi összesítő kimutatást elkészítik és azt a postavezérigazgatóság mellé rendelt központi számvevőséghez terjesztik be, amely ezen felszámított díjaknak és pedig a távírási díjak címén felszámított összegnek a rendes bevételek egy rovatán a távirdajárulékok címén felszámított összegnek a rendkívüli bevételek „posta-távirda-távbeszélőjárulékok" rovatán leendő elszámolásáról és mindkétfajta díjaknak könyvi átutalás útján leendő kiegyenlítéséről gondoskodik.

Az olyan hitelezett díjú hírlaptáviratok után esedékes távirdajárulékok beszedéséről és elszámolásáról — amelyeknek díját nem a felvevőhivatal szedi be — a fentieknek megfelelően az az igazgatóság tartozik gondoskodni, amelyhez az ilyen táviratok a „Távirda Üzletszabályzat" 41. § *B*) 8. *c*) pontja értelmében beküldendők.

Figyelmeztetem a hivatalokat, hogy a magántávirdáknál feladott táviratok után a járulékok szintén beszedendők és fenti módon elszámolandók.

III. Távbeszélőnél.

A) *Beszélgetési járulékok.*

A távolsági távbeszélőforgalomban váltott beszélgetések és fizetett szolgálati értesítések után megállapított távbeszélőjárulékok csakis a tényleg megtörtént díjköteles beszélgetések után számítandók fel.

Külföldi beszélgetéseknél minden esetben a III. zónára megállapított távbeszélgetési járulékot kell felszámítani. Helyi és díjmentes, továbbá törölt vagy visszavont beszélgetéseknél járulék nem számítandó fel, illetve ha e két utóbbi beszélgetésnél a járulék már beszedetett volna, azt a törölt és visszavont beszélgetések díjainak visszafizetésére megállapított módon a félnek teljes összegben vissza kell téríteni.

Elszámolás a nyilvános állomásnál.

A központ mellett működő, valamint az önálló (fiókpostahivatalokban levő) nyilvános állomás kezelője a bejelentett távolsági beszélgetések után esedékes beszélgetési járulékokat a beszélgetési díjakkal együtt szedi be és a távbeszélőnaplóban azzal egyszerre, *de külön rovatban számolja el.* E célból a távbeszélőnapló megjegyzési rovatából egy külön rovatot hasít ki, amelybe az egyes beszélgetések után esedékes beszélgetési járulékokat külön felszámítja.

A távbeszélőnapló lezárása alkalmával (L. 1921. évi „P. és T. R. T." 18. sz. 1071. r. *Ba*) pontját) a beszélgetési járulékok rovatát is szabályszerűen le kell zárni és a beszedett napi összeget a fentidézett rendeletben foglaltak szerint a főpénztárba beszolgáltatni.

A beszolgáltatott összeget a kincstári hivatal „távirdatávbeszélgetési járulék" címén külön tétel alatt először a pénztári naplójában, azután pedig ugyanezen a címen a Napi Eredmény kimutatásban a tárcabevételeknél erre a célra nyitandó külön rovaton számolja el.

A postamesteri hivatal a beszolgáltatott összeget a Készpénzforgalmi kimutatás „Távirda-Távbeszélőjárulékok" címen nyitandó rovaton, de *a távirdajárulékoktól elkülönítve* számolja el.

A havi zárlatot ezen járulékokról szintén a fentidézett rendeletben foglaltak szerint, de természetesen itt is külön kitüntetve a járulékok összegét, kell elkészíteni.

Elszámolás a központnál.

A hitelre elfogadott távbeszélgetések után járó távbeszélőjárulékokat a távbeszélőjegyen törtalakban (nevezőnek) kell kitüntetni és a részletezett nyugtákba külön rovatba kell átvinni. A részletezett nyugta végösszege természetesen e kétféle díj végösszegéről kell hogy szóljon. E célból *a részletezett nyugtákban* (900. sz. nyomtatvány) a hitelezett távirdajárulékokra előírt módon a távbeszélgetési járulékok részére *külön rovatot kell nyitni*, amely rovat végösszegét valamennyi nyugtánál külön kell megállapítani és a napi és havi zárlatoknál a rendes beszélgetési díjak alatt törtalakban (nevezőként) kell átvezetni *az Összesítő kimutatásba*, ahol a havi végösszeg ugyancsak törtalakban tüntetendő fel. *A mérlegben* a távbeszélgetési díjak és a távbeszélgetési járulékok szintén törtalakban tüntetendők fel. A mérlegből való átvezetés a kezelési kimutatásba is így történik.

Egyébként az eljárási és elszámolási mód a f. évi 18. számú „P. és T. R. T."-ba foglaltak szerint a távbeszélgetési díjakkal azonos, szem előtt tartva azt az alapelvet, hogy a járulékokat mindenütt külön kell feltüntetni.

Hangsúlyozom, hogy a távirda- és távbeszélgetési járulékok ez elszámolási módja egészen ideiglenes és gondoskodni fogok, hogy a hivatalok augusztus hó 1-re oly nyomtatványokkal láttassanak el, amelyeken az elszámolást nehézség nélkül végezhetik.

B) *Egyszeri és mindenkori hozzájárulás.*

Az egyszer és mindenkori hozzájárulás összege minden már eddig bekapcsolt vagy a jövőben berendezendő díjköteles távbeszélőállomás után jár. Időszakos és féldíjas állomások után az egyszer s mindenkori hozzájárulás összegének fele szedendő be.

A hivatalok az általuk beszedett egyszer és mindenkori hozzájárulás összegéről havonta *külön kimutatás alapján tartoznak elszámolni.* Ezen külön kimutatás a 905. számú nyomtatványon fektetendő fel ily felirással: „Kimutatás a távbeszélőállomások után készpénzben szedett egyszersmindenkori hozzájárulásokról."

A kimutatásba épp úgy, mint ez a távbeszélőelőfizetési díjakra meg van állapítva, egymásutáni sorba be kell jegyezni az egyes előfizetőktől a hó folyamán beszedett összegeket, mindig azon a napon és azon hónap rovatába írva be azokat, amelyben tényleg befolytak.

Minta a „P. és T. R. T." 1921. évi 46. számában közzétett 17.952. sz. rendelethez.

A m. kir. posta- és távirdahivatal .....

A számív folyószáma .....

Számív

19..... évi ..... hó.

Hó és nap	Folyószám	Szószám	I. Távirdadíjak: Készpénzben beszedett távirási díjak K	f	Hitelezett magántáviratok díja K	f	Hitelezett állami táviratok díja K	f	Megjegyzés	Hó és nap	Folyószám	Szószám	II. Távirdajárulékok: Készpénzben beszedett távirdajárulék K	f	Hitelezett magántáviratok után esedékes távirdajárulék K	f	Megjegyzés
	Átjön:																
VII/1	1	8	4	—							21		1	—			
	2	12					5	—	S		22						
	3	21			13	80			Rp10		23				3	—	
	4	10	12	—					D		24		3	—			
	5	11	4	40							25		2	—			
	6	8							utf.		26		1	—			
	7	14	7	—					TC		27		2	—			
	stb.										stb.						

*

Mérleg.

Tartozás	Kor.	fill.	Fedezet	Kor.	fill.
Maradvány a mult hóról: távirdadíjakban / távirdajárulékokban			A napi eredménykimutatás 1. rovatán . . . . . / A készpénzforgalmi kimutatás 7. hasábján . . . . . } elszámolt távirási díjak		
Folyó havi megterhelés:					
a) Készpénzben beszedett távirási díjak (1. pénzhasáb)			A napi eredménykimutatás „Távirda távbeszélő utáni járulékok" rovatán . . . / A készpénzforgalmi kimutatás 8. hasábján . . . . . } elszámolt távirdajárulékok		
b) Hitelezett magántáviratok távirási díjai (2. pénzhasáb)					
c) Készpénzben beszedett távirdajárulék (4. pénzhasáb)					
d) Hitelezett magántáviratok után esedékes távirdajárulék (5. pénzhasáb) . .			Maradvány a jövő hónapra távirdadíjakban / távirdajárulékokban		
Összesen			Összesen		

Kelt ..... stb.

* A ---val megjelölt három rovatot a hivatalok húzzák keresztül.

Ez a kimutatás a hó végén lezárandó és a végösszeg a kezelési kimutatásban a tárcabevételeknél nyitandó külön rovaton (távirda-távbeszélgetési járulékok címen) bevételbe elszámolandó.

A kimutatás a hó végén a kezelési kimutatáshoz csatolva felterjesztendő.

Azokról a távbeszélőállomásokról, amelyeknek előfizetési díját nem a távbeszélőközpont szedi be, jelen rendeletem vétele után az egyszersmindenkori hozzájárulás összegének feltüntetése mellett a hivatalok állítsanak össze külön kimutatást és azt 14 napon belül előttes igazgatóságukhoz terjesszék fel.

Az igazgatóságok az ily állomásokról összeállított kimutatást felülvizsgálják és azt haladéktalanul a p.-t.-vezérigazgatósághoz felterjesztik.

A p.-t.-vezérigazgatóság gondoskodik arról, hogy ezen egyszermindenkori hozzájárulási összegek megtérítessenek és a *rendkívüli bevételek posta-távirda távbeszélőjárulékok rovatán* elszámoltassanak.

C) *Évi hozzájárulás.*

A fentemlített egyszer s mindenkori hozzájárulás összegén kívül minden már bekapcsolt vagy a jövőben berendezendő díjköteles távbeszélőállomás után évi hozzájárulás is fizetendő. Időszaki és féldíjas állomások után az évi hozzájárulás összegének is csak a fele szedendő be.

Az évi hozzájárulás összege a rendes előfizetési díjakkal egyidőben esedékes és azokkal azonos módon tartandó nyilván, szedendő be és számolandó el.

Az évi hozzájárulási díjak elszámolása szintén a 905. sz. nyomtatványon történik. A hozzájárulási összeget azonban a rendes távbeszélő előfizetési díjaktól elkülönítve a kimutatás jegyzet rovatából készítendő külön hasábon kell feltüntetni és a hó közben a készpénzforgalmi kimutatás 8. hasábján, illetve a napi-eredmény kimutatásban erre a célra nyitandó külön rovaton (távirda-távbeszélgetési járulékok), a hó végén pedig a kezelési kimutatásban ugyanezen címen kell elszámolni.

A fentiek szerint tehát a hivatalok a *postai járulékokról külön számadást nem vezetnek, a távirda- és távbeszélő járulékokról azonban naponta és havonta is külön tartoznak elszámolni.* Ezek a járulékok a készpénzforgalmi kimutatás, illetve napi eredmény és kezelési kimutatás fentebb jelzett rovatain naponta, valamint a hó végén egy összegben is elszámolhatók, azonban ilyen esetekben a jegyzet rovaton mindig külön fel kell tüntetni, hogy az elszámolt összeg mily tételekből alakult.

Hangsúlyozom egyúttal, hogy a fentemlített járulékok minden tekintetben úgy tekintendők, mint a rendes postai, távirda- vagy távbeszélődíjak s ezért figyelmeztetem a hivatalokat, illetve alkalmazottakat, hogy a járulékok helyes megállapításáért, azok beszedéséért és kezeléséért, az előírt számadások pontos és megbízható vezetéséért fegyelmi és anyagi felelősséggel tartoznak.

Megjegyzem végül, hogy az igazgatóságok mellé rendelt számvevőségek a posta-távirda és távbeszélő használata után fizetendő beruházási járulékok könyvelése és elszámolása körül követendő eljárást, illetőleg a posta-távirdavezérigazgatóság mellé rendelt központi számvevőségtől külön utasítást fognak kapni.

Budapest, 1921 június hó 23-án.

A m. kir. ministeriumnak 1921. évi 3800. M. E. számú rendelete az állami, államvasúti és vármegyei tisztviselők és egyéb alkalmazottak lakáspénzpótlékának, illetőleg a nyugdíjasok és özvegyek lakbérnyugdíjpótlékának felemelése tárgyában.

17.676.

Tekintettel arra, hogy a m. kir. ministeriumnak a lakásügy rendezéséről szóló 1921. évi 2300. M. E. számú rendelete (közzétéve a „Budapesti Közlöny"-nek 1921. évi 71. számában) alapján a lakbéreket az 1921. évnek harmadik lakbérnegyedétől kezdődő hatállyal általánosságban 60%-kal újból fel lehet emelni és hogy az idézett rendelet 42. §-ának negyedik bekezdése, valamint az 1920/21. évi állami költségvetésről szóló 1921 : XXIII. törvénycikknek 15. §-a értelmében ugyancsak az 1921. évnek harmadik lakbérnegyedétől kezdve a kincstár javára 20%-os kincstári lakbérrészesedést kell fizetni, tekintettel továbbá arra, hogy az 1921. évi 2300. M. E. számú rendelet 42. §-ának második bekezdése alapján Budapesten a községi üzemek által teljesített szolgáltatásokért fizetett díjaknak megtérítésére szolgáló közüzemi pótlékot visszamenőleg az 1920. évnek negyedik lakbérnegyedétől kezdve 32%-kal szintén fel lehet emelni, tekintettel végül arra, hogy az 1921. év 2300. M. E. számú rendeletnek 29. §-ával a nyugdíjasok és özvegyek által bérelt lakások bérének felemelése tekintetében eddig fennállott korlátozás az 1921. évnek harmadik lakbérnegyedétől kezdődő hatállyal megszüntettetett, vagyis, hogy ettől az időponttól kezdve a nyugdíjasok és az özvegyek által bérelt lakásoknak a bérét is az általánosan megengedett keretekben fel lehet emelni: a m. kir. ministerium az állami, államvasuti és vármegyei tisztviselők és egyéb alkalmazottak részére az 1920. évi 3500. M. E.

számú rendelettel (közzétéve a „Budapesti Közlöny"-nek 1920. évi 102. számában) engedélyezett lakáspénzpótlékot, illetőleg a nyugdíjasok és özvegyek részére ugyanezzel a rendelettel engedélyezett lakbérnyugdíjpótlékot a fentebb említett időpontoktól kezdve megfelelően felemeli, a nem Budapesten lakó nyugdíjasok és özvegyek részére pedig megfelelő összegű lakbérnyugdíjpótlékot engedélyez az alábbiak szerint.

1. §. A tényleges szolgálatban álló állami, államvasúti és vármegyei tisztviselőknek és egyéb alkalmazottaknak lakáspénzpótléka:

a) Budapesten az 1920. évnek negyedik lakbérnegyedétől kezdve 32%-kal;

b) Budapesten az 1921. évnek harmadik lakbérnegyedétől kezdve további 80%-kal, vagyis együttvéve 112%-kal;

c) egyebütt az 1921. évnek harmadik lakbérnegyedétől kezdve 80%-kal felemeltetik.

Eszerint a lakáspénzpótléknak *egy évre szóló összege, az 1920. évi 3500. M. E. számú rendelettel engedélyezett lakáspénzpótléknak a beszámításával:*

a) a Budapesten állomásozó tisztviselőknél és egyéb alkalmazottaknál az 1920. évnek negyedik lakbérnegyedére, valamint az 1921. évnek első és második lakbérnegyedeire az általuk tényleg élvezett lakáspénz egy évi összegének 82%-a;

b) a Budapesten állomásozó tisztviselőknél és egyéb alkalmazottaknál az 1921. évnek harmadik lakbérnegyedétől kezdve az általuk tényleg élvezett lakáspénz egy évi összegének 162%-a.

c) a nem Budapesten, hanem egyebütt állomásozó tisztviselőknél és egyéb alkalmazottaknál, az 1921. évnek harmadik lakbérnegyedétől kezdve az általuk tényleg élvezett lakáspénz egy évi összegének 115%-a.

Az állami rendszerű fizetési osztályokba, illetőleg fizetési csoportokba tartozó tisztviselőket és egyéb alkalmazottakat az 1921. évnek harmadik lakbérnegyedétől kezdve megillető lakáspénzpótlékoknak az összegeit a mellékelt 1. számú kimutatás, az államvasúti rendszerű fizetési osztályokba, illetőleg fizetési csoportokba tartozó tisztviselőket és egyéb alkalmazottakat az 1921. évnek harmadik lakbérnegyedétől kezdve megillető lakáspénzpótlékoknak az összegeit pedig a mellékelt 2. számú kimutatás tünteti fel.

Önként értetődik, hogy amennyiben valamely tisztviselő vagy egyéb alkalmazott a reá nézve érvényben álló jogszabály alapján az 1. és 2. számú kimutatásokban feltüntetett összegű lakáspénzektől eltérő összegű lakáspénzt kap, az illető tisztviselőt vagy egyéb alkalmazottat megillető lakáspénzpótléknak az összegét az általa tényleg élvezett lakáspénz összegének az alapulvétele mellett kell az előző bekezdésekben foglalt rendelkezéseknek megfelelően megállapítani.

2. §. Az állandóan Budapesten lakó állami, államvasúti és vármegyei nyugdíjasoknak és özvegyeknek lakbérnyugdíjpótléka:

a) az 1920. évnek negyedik lakbérnegyedétől kezdve 32%-kal;

b) az 1921. évnek harmadik lakbérnegyedétől kezdve pedig további 110%-kal, vagyis együttvéve 142%-kal felemeltetik.

Eszerint a lakbérnyugdíjpótléknak *egy évre szóló összege* az állandóan Budapesten lakó nyugdíjasoknál és özvegyeknél *az 1920. évi 3500. M. E. számú rendelettel engedélyezett lakbérnyugdíjpótléknak a beszámításával:*

a) az 1920. évnek negyedik lakbérnegyedére, valamint az 1921. évnek első és második lakbérnegyedeire az általuk tényleg élvezett lakbérnyugdíj egy évi összegének 52%-a;

b) az 1921. évnek harmadik lakbérnegyedétől kezdve pedig az általuk tényleg élvezett lakbérnyugdíj egy évi összegének 162%-a.

Minden olyan állandóan nem Budapesten, hanem egyebütt lakó állami, államvasúti és vármegyei nyugdíjas és özvegy, aki a reá nézve érvényben álló törvény, rendelet vagy szabályzat alapján lakbérnyugdíjat kap, az 1921. évnek harmadik lakbérnegyedétől kezdve lakbérnyugdíjpótlékban részesül. Ennek a lakbérnyugdíjpótléknak egy évre szóló összege a nyugdíjas, illetőleg özvegy által tényleg élvezett lakbérnyugdíj egy évi összegének 115%-a.

A nyugdíjasokat és az özvegyeket az 1921. évnek harmadik lakbérnegyedétől kezdve megillető lakbérnyugdíjpótlékoknak az összegeit a mellékelt 3. számú kimutatás tünteti fel. Önként értetődik, hogy amennyiben valamely nyugdíjas vagy özvegy a 3. számú kimutatásban feltüntetett összegű lakbérnyugdíjaktól eltérő összegű lakbérnyugdíjat kap, az illető nyugdíjast vagy özvegyet megillető lakbérnyugdíjpótléknak az összegét az általa tényleg élvezett lakbérnyugdíj összegének az alapulvétele mellett kell az előző bekezdésekben foglalt rendelkezéseknek megfelelően megállapítani.

3. §. A tényleges szolgálatban álló és Budapesten állomásozó tisztviselőket és egyéb alkalmazottakat az 1920. évnek negyedik lakbérnegyedére és az 1921. évnek első és második lakbérnegyedeire megillető 32%-os lakáspénzpótléktöbbleteket, illetőleg az állandóan Budapesten lakó nyugdíjasokat és özvegyeket ugyancsak az említett három lakbérnegyedre megillető 32%-os lakbérnyugdíjpótléktöbbleteket azonnal és egy összegben úgy kell kiutalványozni, hogy

ezek a többletek lehetőleg még az 1921. évi június hó folyamán felvehetők legyenek.

A tényleges szolgálatban álló és Budapesten állomásozó tisztviselőket és egyéb alkalmazottakat az említett három lakbérnegyedre összesen megillető lakáspénzpótléktöbbleteknek az összegeit a mellékelt 4. számú kimutatás, az állandóan Budapesten lakó nyugdíjasokat és özvegyeket az említett három lakbérnegyedre összesen megillető lakbérnyugdíjpótléktöbbleteknek az összegeit pedig a mellékelt 5. számú kimutatás tünteti fel. Önként értetődik, hogy amennyiben valamely tisztviselő vagy egyéb alkalmazott a 4. számú kimutatásban feltüntetett összegű lakáspénzektől eltérő lakáspénzt, illetőleg valamely nyugdíjas vagy özvegy az 5. számú kimutatásban feltüntetett összegű lakbérnyugdíjaktól eltérő összegű lakbérnyugdíjat kap, az illető tisztviselőt vagy egyéb alkalmazottat, illetőleg nyugdíjast vagy özvegyet az említett három lakbérnegyedre megillető többletnek az összegét az általa tényleg élvezett lakáspénz, illetőleg lakbérnyugdíj összegének az alapulvétele mellett kell megállapítani.

Arra nézve, hogy valamely esetben lakáspénzpótléktöbblet vagy lakbérnyugdíjpótléktöbblet állapíttassék-e meg, vagy hogy a lakáspénzpótléktöbbletnek, illetőleg lakbérnyugdíjpótléktöbbletnek az összege az említett három lakbérnegyeden belül mennyi időre (hány negyedévre, hónapra stb.) és milyen összegű lakáspénznek, illetőleg lakbérnyugdíjnak az alapulvétele mellett állapíttassék meg, az az irányadó, hogy az illető tisztviselő vagy egyéb alkalmazott, illetőleg nyugdíjas vagy özvegy az említett három lakbérnegyeden belül mennyi időre és milyen összegű lakáspénzt, illetőleg lakbérnyugdíjat kapott. Eszerint abban az esetben, ha a tisztviselőnek vagy egyéb alkalmazottnak, illetőleg nyugdíjasnak vagy özvegynek viszonyaiban az említett három lakbérnegyed alatt olyan változás állott be, amely a lakáspénzpótléktöbbletnek, illetőleg a lakbérnyugdíjpótléktöbbletnek az összegére, valamint arra az időtartamra, amelyre az kiutalványozandó, kihatással van, ezt a változást a szóban levő többletnek a megállapításánál és kiutalványozásánál figyelembe kell venni. Például:

1. abban az esetben, ha a tényleges szolgálatban álló tisztviselő vagy egyéb alkalmazott időközben nyugalomba helyeztetett, részére arra az időtartamra, amelyre a tényleges szolgálattal járó lakáspénzt kapott, a lakáspénzpótléktöbbletnek megfelelő részét, arra az időtartamra pedig, amelyre már lakbérnyugdíjat kapott, a lakbérnyugdíjpótléktöbbletnek megfelelő részét kell kiutalványozni;

2. abban az esetben, ha a tényleges szolgálatban álló tisztviselő vagy egyéb alkalmazott időközben Budapestről elhelyeztetett vagy pedig időközben helyeztetett át Budapestre, csak arra az időtartamra kaphatja meg a lakáspénzpótléktöbbletet, amely időtartamra a Budapestre nézve megállapított lakáspénzt kapta;

3. abban az esetben, ha a nyugdíjas vagy özvegy időközben megszünt állandóan Budapesten lakni, vagy pedig időközben lett állandó budapesti lakos, csak arra az időtartamra kaphatja meg a lakbérnyugdíjpótléktöbbletet, amely időtartam alatt Budapest volt az állandó lakóhelye;

4. abban az esetben, ha a tényleges szolgálatban állott tisztviselő vagy egyéb alkalmazott időközben a tényleges szolgálat kötelékéből kivált anélkül, hogy részére állandó ellátási díjak megállapíttattak volna, csak arra az időtartamra kaphatja meg a lakáspénzpótléktöbbletet, amely időtartamra még a tényleges szolgálattal járó lakáspénzt megkapta. Ha azonban a tisztviselő vagy egyéb alkalmazott fegyelmi vagy ezzel egy tekintet alá eső határozat vagy más olyan ok (pl. állampolgárság elvesztése) következtében vált ki a szolgálat kötelékéből, amelyre való tekintettel állandó ellátási díjakban a reá nézve érvényben álló jogszabályok értelmében nem részesülhet, lakáspénzpótléktöbbletet egyáltalán nem kaphat.

4. §. Azok a tényleges szolgálatban álló tisztviselők és egyéb alkalmazottak, akiknek állandó állomáshelye külföldön van, valamint azok a nyugdíjasok és özvegyek, akiknek állandó lakóhelye külföldön van, a jelen rendelet alapján járó lakáspénzpótlékban, illetőleg lakbérnyugdíjpótlékban nem részesülhetnek.

5. §. Az 1. §-ban említett tisztviselők és egyéb alkalmazottak felemelt összegű lakáspénzpótlékának megállapítása és kiutalványozása iránt hivatalból, minden külön kérelem nélkül, az a hatóság vagy hivatal köteles intézkedni, amelynek hatáskörébe az illető tisztviselő vagy egyéb alkalmazott szolgálatából folyó rendes illetményeinek kiutalványozása tartozik.

A 2. §. első és második bekezdéseiben említett nyugdíjasok és özvegyek felemelt összegű lakbérnyugdíjpótlékának, valamint a 2. §. harmadik bekezdésében említett nyugdíjasok és özvegyek — ezúttal elsőízben megállapításra kerülő — lakbérnyugdíjpótlékának megállapítása és kiutalványozása iránt ugyancsak hivatalból, minden külön kérelem nélkül, az a hatóság vagy hivatal köteles intézkedni, amely az illető nyugdíjasnak vagy özvegynek állandó ellátását a kifizetést teljesítő pénztárnál utalványozta.

A 3. §-ban említett lakáspénzpótléktöbbleteket, illetőleg lakbérnyugdíjpótléktöbbleteket is a jelen szakaszban említett hatóságok és hivatalok kötelesek

hivatalból, minden külön kérelem nélkül, megállapítani és kiutalványozni, de csak arra az időtartamra, amelyre az 1920. év negyedik és az 1921. év első és második lakbérnegyedeinek keretén belül az illető tisztviselőnek vagy egyéb alkalmazottnak lakáspénzét, illetőleg nyugdíjasnak vagy özvegynek lakbérnyugdíját legutoljára utalványozták. Az ezt megelőző időtartamra járó lakáspénzpótléktöbbletet, illetőleg lakbérnyugdíjpótléktöbbletet csak az érdekelt tisztviselőnek vagy egyéb alkalmazottnak, illetőleg nyugdíjasnak vagy özvegynek *írásban előterjesztett kérelmére* lehet megállapítani és azt az a hatóság vagy hivatal köteles megállapítani és kiutalványozni, amely a kérelemben megjelölt időtartamra az illetőnek lakáspénzét, illetőleg lakbérnyugdíját utalványozta.

Ugyancsak írásban előterjesztett kérelem alapján lehet csak megállapítani és kiutalványozni az időközben elhalt tisztviselőnek vagy egyéb alkalmazottnak, illetőleg nyugdíjasnak vagy özvegynek törvényes örököseit, valamint az olyan tisztviselőt vagy egyéb alkalmazottat netán megillető lakáspénzpótléktöbbleteket, illetőleg lakbérnyugdíjpótléktöbbleteket is, aki időközben a tényleges szolgálat kötelékéből kivált anélkül, hogy részére állandó ellátási díjak megállapíttattak volna.

6. §. A felemelt összegű lakáspénzpótlékokat és lakbérnyugdíjpótlékokat, illetőleg az ezúttal elsőízben megállapításra kerülő lakbérnyugdíjpótlékokat, valamint a 3. §-ban említett többleteket *lehetőleg* nem egyénenként, hanem az illetékes számvevőség által költségvetési címenként külön-külön, két példányban készítendő jegyzék alapján, az illető jegyzékben a szóban levő pótlékoknak, illetőleg többleteknek végösszege gyanánt kimutatott egy összegben, a jegyzékben foglalt egyénenkénti részletezésre való hivatkozás mellett, kell kiutalványozni. Amennyiben az utalványozás csoportosan, jegyzékek alapján történik, ebben az esetben az illető jegyzéknek egyik példányát az utalványrendelet mellé kell csatolni, másik példányát pedig az ügyirat mellett meg kell őrizni.

A felemelt összegű lakáspénzpótléknak és lakbérnyugdíjpótléknak, illetőleg az elsőízben megállapított lakbérnyugdíjpótléknak, valamint a 3. §-ban említett többleteknek a megállapításáról és kiutalványozásáról az érdekelteket nem kell írásban értesíteni.

7. §. A lakáspénzpótlékot, illetőleg a lakbérnyugdíjpótlékot folytonos járandóságként kell utalványozni és a kifizetett összegeket rendes kiadásként ugyanazon a költségvetési fejezeten, címen, rovaton és alrovaton kell elszámolni, mint amelyen az illető tisztviselőnek vagy egyéb alkalmazottnak lakáspénze, illetőleg nyugdíjasnak vagy özvegynek lakbérnyugdíja elszámolást nyer.

A Budapesten állomásozó tisztviselőket és egyéb alkalmazottakat az 1920. év negyedik és az 1921. év első és második lakbérnegyedeire megillető lakáspénzpótlék-többleteket, valamint az állandóan Budapesten lakó nyugdíjasokat és özvegyeket az 1920. év negyedik és az 1921. év első és második lakbérnegyedeire megillető lakbérnyugdíjpótlék-többleteket egyszersmindenkorra szóló kiadásként kell utalványozni és az e címen kifizetett összegeket az átmeneti kiadások között előirányzat nélküli kiadásként kell elszámolni és pedig a lakáspénzpótlék-többletek címén kifizetett összegeket egy „Lakáspénzpótlék-többletek az 1920. év negyedik és az 1921. év első és második lakbérnegyedeire“ elnevezéssel nyitandó külön rovaton ugyanazon költségvetési fejezeten és címen, mint amely költségvetési fejezeten és címen az illető tisztviselőnek vagy egyéb alkalmazottnak rendes illetményei elszámolást nyernek, a lakbérnyugdíjpótlék-többletek címén kifizetett összegeket pedig egy „Lakbérnyugdíjpótlék-többletek az 1920. év negyedik és az 1921. év első és második lakbérnegyedeire“ elnevezéssel nyitandó külön rovaton azon költségvetési fejezeten és címen, amely költségvetési fejezeten és címen az illető nyugdíjasnak vagy özvegynek lakbérnyugdíja elszámolást nyer.

8. §. A jelen rendeletben foglaltakat a menekült tisztviselőkre és egyéb alkalmazottakra, illetőleg a menekült nyugdíjasokra és özvegyekre megfelelően alkalmazni kell.

9. §. A felemelt összegű lakáspénzpótlék, illetőleg a felemelt összegű lakbérnyugdíjpótlék, valamint a 3. §-ban említett többletek a jelen rendelettel nem szabályozott kérdésekben a lakáspénzzel, illetőleg a lakbérnyugdíjjal esnek egy tekintet alá.

10. §. A pénzügyminister felhatalmaztatik, hogy — amennyiben valamely városban vagy községben az egyes községi üzemek által a lakók érdekében teljesített szolgáltatásoknak (vízszolgáltatás, szemétfuvarozás, kéményseprés) díjait a háztulajdonosok fizetik és ezeknek a díjaknak a hatóság által történt felemelésére vagy új megállapítására való tekintettel a helyi hatóság — az 1921. évi 2300. M. E. számú rendeletnek 42. §-a értelmében — szabályrendelettel a bér bizonyos százalékában kifejezve olyan hozzájárulást (közüzemi pótlékot) állapít meg, amelyet a bérlők a háztulajdonosnak fizetni kötelesek azoknak a díjaknak a megtérítése fejében, amelyeket a háztulajdonos (bérbeadó) a községi üzemek által teljesített szolgáltatásokért a bérlők helyett a közüzemet fenntartó hatóság részére az erre vonatkozó szabályok szerint előzetesen beszolgáltatni köteles — az illető városban állomásozó állami, államvasuti és vármegyei tisztviselők és egyéb alkalmazottak,

1. számú melléklet az 1921. évi 3800/M. E. számú rendelethez.

K i m u-

az állami rendszerű **fizetési osztályokba, illetőleg fizetési csoportokba tartozó és *tényleges***

Fizetési osztály, illetőleg az alkalmazásnak minősége	Budapesten, vagyis az I. lakáspénz-osztályban				II. lakáspénzosztályba				III. lakáspénzosztályba			
	a lakáspénznek összege	a lakáspénz-pótléknak ezidőszerinti összege	a lakáspénz-pótléknak az 1921. évnek harmadik lakbérnegyedétől kezdve járó többlete	a lakáspénznek és a lakáspénz-pótléknak együttes összege	a lakáspénznek összege	a lakáspénz-pótléknak ezidőszerinti összege	a lakáspénz-pótléknak az 1921. évnek harmadik lakbérnegyedétől kezdve járó többlete	a lakáspénznek és a lakáspénz-pótléknak együttes összege	a lakáspénznek összege	a lakáspénz-pótléknak ezidőszerinti összege	a lakáspénz-pótléknak az 1921. évnek harmadik lakbérnegyedétől kezdve járó többlete	a lakáspénznek és a lakáspénz-pótléknak együttes összege
	egy évre											
II.	4000	2000	4480	10480	—	—	—	—	—	—	—	—
III.	3500	1750	3920	9170	—	—	—	—	—	—	—	—
IV.	3000	1500	3360	7860	2700	945.—	2160	5805.—	2400	840	1920	5160
V.	2500	1250	2800	6550	2250	787.50	1800	4837.50	2000	700	1600	4300
VI.	2000	1000	2240	5240	1800	630.—	1440	3870.—	1600	560	1280	3440
VII.	1600	800	1792	4192	1440	504.—	1152	3096.—	1280	448	1024	2752
VIII.	1300	650	1456	3406	1170	409.50	936	2515.50	1040	364	832	2236
IX.	1000	500	1120	2620	900	315.—	720	1935.—	800	280	640	1720
X.	900	450	1008	2358	810	283.50	648	1741.50	720	252	576	1548
XI.	800	400	896	2096	720	252.—	576	1548.—	640	224	512	1376
Kezelők és kezelőnők	600	300	672	1572	540	189.—	432	1161.—	480	168	384	1032
Altisztek és szolgák	400	200	448	1048	360	126.—	288	774.—	320	112	256	688

tatás

***szolgálatban álló* tisztviselőket és egyéb alkalmazottakat megillető lakáspénzpótlékok összegeiről.**

IV.				V.				VI.				VII.			
tartozó helyeken															
a lakáspénznek összege	a lakáspénzpótléknak ezidőszerinti összege	a lakáspénzpótléknak az 1921. évnek harmadik lakbérnegyedétől kezdve járó többlete	a lakáspénznek és a lakáspénzpótléknak együttes összege	a lakáspénznek összege	a lakáspénzpótléknak ezidőszerinti összege	a lakáspénzpótléknak az 1921. évnek harmadik lakbérnegyedétől kezdve járó többlete	a lakáspénznek és a lakáspénzpótléknak együttes összege	a lakáspénznek összege	a lakáspénzpótléknak ezidőszerinti összege	a lakáspénzpótléknak az 1921. évnek harmadik lakbérnegyedétől kezdve járó többlete	a lakáspénznek és a lakáspénzpótléknak együttes összege	a lakáspénznek összege	a lakáspénzpótléknak ezidőszerinti összege	a lakáspénzpótléknak az 1921. évnek harmadik lakbérnegyedétől kezdve járó többlete	a lakáspénznek és a lakáspénzpótléknak együttes összege
(korona)															
—	—	—	—	—	—	—	—	—	—	—	—	—	—	—	—
—	—	—	—	—	—	—	—	—	—	—	—	—	—	—	—
2100	735.—	1680	4515.—	1800	630	1440	3870	1500	525.—	1200	3225.—	1200	420	960	2580
1750	612.50	1400	3762.50	1500	525	1200	3225	1250	437.50	1000	2687.50	1000	350	800	2150
1400	490.—	1120	3010.—	1200	420	960	2580	1000	350.—	800	2150.—	800	280	640	1720
1120	392.—	896	2408.—	960	336	768	2064	800	280.—	640	1720.—	640	224	512	1376
910	318.50	728	1956.50	780	273	624	1677	650	227.50	520	1397.50	520	182	416	1118
700	245.—	560	1505.—	600	210	480	1290	500	175.—	400	1075.—	400	140	320	860
630	220.50	504	1354.50	540	189	432	1161	450	157.50	360	967.50	360	126	288	774
560	196.—	448	1204.—	480	168	384	1032	400	140.—	320	860.—	320	112	256	688
420	147.—	336	903.—	360	126	288	774	300	105.—	240	645.—	240	84	192	516
280	98.—	224	602.—	240	84	192	516	200	70.—	160	430.—	160	56	128	344

2. számú melléklet az 1921. évi 3800. M. E. számú rendelethez.

K i m u-

az *államvasúti rendszerű* fizetési osztályokba, illetőleg fizetési csoportokba tartozó és *tényleges*

Fizetési táblázat az államvasutaknál	Fizetési osztály, illetőleg az alkalmazásnak minősége vagy a fizetésnek egy évre szóló összege (korona)	Budapesten, vagyis az I. lakáspénzosztályban				II. lakáspénzosztályba tartozó helyeken			
		a lakáspénznek összege	a lakáspénzpótléknak: ezidőszerinti összege	a lakáspénzpótléknak: az 1921. évnek harmadik lakbérnegyedétől kezdve járó többlete	a lakáspénznek és a lakáspénzpótléknak együttes összege	a lakáspénznek összege	a lakáspénzpótléknak: ezidőszerinti összege	a lakáspénzpótléknak: az 1921. évnek harmadik lakbérnegyedétől kezdve járó többlete	a lakáspénznek és a lakáspénzpótléknak együttes összege
		egy évre (korona)							
A)	I.	3000	1500	3360	7860	—	—	—	—
	II.	2500	1250	2800	6550	2000	700	1600	4300
	III.	2000	1000	2240	5240	1600	560	1280	3440
	IV.	1800	900	2016	4716	1600	560	1280	3440
	V.	1500	750	1680	3930	1300	455	1040	2795
	VI.	1250	625	1400	3275	1100	385	880	2365
	VII.	1000	500	1120	2620	900	315	720	1935
	VIII.	900	450	1008	2358	720	252	576	1548
	IX.	800	400	896	2096	640	224	512	1376
B)	2900—3600	800	400	896	2096	640	224	512	1376
	2400—2800	700	350	784	1834	560	196	448	1204
	1800—2300	600	300	672	1572	480	168	384	1032
	1200—1700	500	250	560	1310	400	140	320	860
	900—1100	400	200	448	1048	320	112	256	688
	600— 800	300	150	336	786	240	84	192	516
	Kezelőnők . . .	600	300	672	1572	120	147	336	903

t a t á s

***szolgálatban álló* tisztviselőket és egyéb alkalmazottakat megillető lakáspénzpótlékok összegeiről.**

III.				IV.				V.			
lakáspénzosztályba tartozó helyeken											
a lakáspénznek összege	a lakáspénzpótléknak: ezidőszerinti összege	a lakáspénzpótléknak: az 1921. évnek harmadik lakbérnegyedétől kezdve járó többlete	a lakáspénznek és a lakáspénzpótléknak együttes összege	a lakáspénznek összege	a lakáspénzpótléknak: ezidőszerinti összege	a lakáspénzpótléknak: az 1921. évnek harmadik lakbérnegyedétől kezdve járó többlete	a lakáspénznek és a lakáspénzpótléknak együttes összege	a lakáspénznek összege	a lakáspénzpótléknak: ezidőszerinti összege	a lakáspénzpótléknak: az 1921. évnek harmadik lakbérnegyedétől kezdve járó többlete	a lakáspénznek és a lakáspénzpótléknak együttes összege
egy évre (korona)											
—	—	—	—	—	—	—	—	—	—	—	—
—	—	—	—	—	—	—	—	—	—	—	—
1400	490·—	1120	3010·—	1200	420·—	960	2580·—	—	—	—	—
1260	441·—	1008	2709·—	1080	378·—	864	2322·—	900	315·—	720	1935·—
1050	367·50	840	2257·50	900	315·—	720	1935·—	750	262·50	600	1612·50
875	306·25	700	1881·25	750	262·50	600	1612·50	625	218·75	500	1343·75
700	245·—	560	1505·—	600	210·—	480	1290·—	550	192·50	440	1182·50
630	220·50	504	1354·50	540	189·—	432	1161·—	450	157·50	360	967·50
560	196·—	448	1204·—	480	168·—	384	1032·—	400	140·—	320	860·—
560	196·—	448	1204·—	480	168·—	384	1032·—	400	140·—	320	860·—
490	171·50	392	1053·50	420	147·—	336	903·—	350	122·50	280	752·50
420	147·—	336	903·—	360	126·—	288	774·—	300	105·—	240	645·—
350	122·50	280	752·50	300	105·—	240	645·—	250	87·50	200	537·50
280	98·—	224	602·—	240	84·—	192	516·—	200	70·—	160	430·—
210	73·50	168	451·50	180	63·—	144	387·—	150	52·50	120	322·50
420	147·—	336	903·—	360	126·—	288	774·—	300	105·—	240	645·—

3. számú melléklet az 1921. évi 3.800/M. E. számú rendelethez.

Kimu-

a *nyugdíjasokat* és az *özvegyeket*

Ha a lakbérnyugdíjnak az összege egy évre (korona)	Akkor					
	Budapesten			egyebütt		
	lakó nyugdíjasoknál és özvegyeknél					
	a lakbérnyugdíjpótléknak		a lakbérnyugdíjnak és a lakbérnyugdíjpótléknak együttes összege	a lakbérnyugdíjpótléknak		a lakbérnyugdíjnak és a lakbérnyugdíjpótléknak együttes összege
	ezidőszerinti összege	az 1921. évnek harmadik lakbérnegyedétől kezdve járó többlete		ezidőszerinti összege	az 1921. évnek harmadik lakbérnegyedétől kezdve járó többlete	
	egy évre (korona)					
100	20	142·—	262·—	—	115	215
120	24	170·40	314·40	—	138	258
140	28	198·80	366·80	—	161	301
160	32	227·20	419·20	—	184	344
180	36	255·60	471·60	—	207	387
200	40	284·—	524·—	—	230	430
220	44	312·40	576·40	—	253	473
240	48	340·80	628·80	—	276	516
260	52	369·20	681·20	—	299	559
280	56	397·60	733·60	—	322	602
300	60	426·—	786·—	—	345	645
320	64	454·40	838·40	—	368	688
340	68	482·80	890·80	—	391	731
360	72	511·20	943·20	—	414	774
380	76	539·60	995·60	—	437	817
400	80	568·—	1048·—	—	460	860
420	84	596·40	1100·40	—	483	903
440	88	624·80	1152·80	—	506	946

Ha a lakbérnyugdíjnak az összege egy évre (korona)	Akkor					
	Budapesten			egyebütt		
	lakó nyugdíjasoknál és özvegyeknél					
	a lakbérnyugdíjpótléknak		a lakbérnyugdíjnak és a lakbérnyugdíjpótléknak együttes összege	a lakbérnyugdíjpótléknak		a lakbérnyugdíjnak és a lakbérnyugdíjpótléknak együttes összege
	ezidőszerinti összege	az 1921. évnek harmadik lakbérnegyedétől kezdve járó többlete		ezidőszerinti összege	az 1921. évnek harmadik lakbérnegyedétől kezdve járó többlete	
	egy évre (korona)					
460	92	653·20	1205·20	—	529	989
480	96	681·60	1257·60	—	552	1032
500	100	710·—	1310·—	—	575	1075
520	104	738·40	1362·40	—	598	1118
540	108	766.80	1414·80	—	621	1161
560	112	795·20	1467·20	—	644	1204
580	116	823·60	1519·60	—	667	1247
600	120	852·—	1572·—	—	690	1290
620	124	880·40	1624·40	—	713	1333
640	128	908·80	1676·80	—	736	1376
660	132	937·20	1729·20	—	759	1419
680	136	965·60	1781·60	—	782	1462
700	140	994·—	1834·—	—	805	1505
720	144	1022·40	1886·40	—	828	1548
740	148	1050·80	1938·80	—	851	1591
760	152	1079·20	1991·20	—	874	1634
780	156	1107·60	2043·60	—	897	1677
800	160	1136·—	2096·—	—	920	1720

t a t á s

megillető lakbérnyugdíjpótlékok összegeiről.

Ha a lakbérnyugdíjnak az összege egy évre (korona)	Akkor Budapesten lakó nyugdíjasoknál és özvegyeknél: a lakbérnyugdíjpótléknak ezidőszerinti összege	Budapesten: a lakbérnyugdíjpótléknak az 1921. évnek harmadik lakbérnegyedétől kezdve járó többlete	Budapesten: a lakbérnyugdíjnak és a lakbérnyugdíjpótléknak együttes összege	Egyebütt lakó nyugdíjasoknál és özvegyeknél: a lakbérnyugdíjpótléknak ezidőszerinti összege	Egyebütt: a lakbérnyugdíjpótléknak az 1921. évnek harmadik lakbérnegyedétől kezdve járó többlete	Egyebütt: a lakbérnyugdíjnak és a lakbérnyugdíjpótléknak együttes összege
	egy évre (korona)					
820	164	1164·40	2148·40	—	943	1763
840	168	1192·80	2200·80	—	966	1806
860	172	1221·20	2253·20	—	989	1849
880	176	1249·60	2305·60	—	1012	1892
900	180	1278·—	2358·—	—	1035	1935
920	184	1306·40	2410·40	—	1058	1978
940	188	1334·80	2462·80	—	1081	2021
960	192	1363·20	2515·20	—	1104	2064
980	196	1391·60	2567·60	—	1127	2107
1000	200	1420·—	2620·—	—	1150	2150
1040	208	1476·80	2724·80	—	1196	2236
1080	216	1533·60	2829·60	—	1242	2322
1120	224	1590·40	2934·40	—	1288	2408
1160	232	1647·20	3039·20	—	1334	2494
1200	240	1704·—	3144·—	—	1380	2580
1240	248	1760·80	3248·80	—	1426	2666
1280	256	1817·60	3353·60	—	1472	2752
1320	264	1874·40	3458·40	—	1518	2838
1360	272	1931·20	3563·20	—	1564	2924
1400	280	1988·—	3668·—	—	1610	2010
1440	288	2044·80	3772·80	—	1656	2096
1480	296	2101·60	3877·60	—	1702	2182
1520	304	2158·40	3982·40	—	1748	3268
1560	312	2215·20	4087·20	—	1794	3354
1600	320	2272·—	4192·—	—	1840	3440
1640	328	2328·80	4296·80	—	1886	3526
1680	336	2385·60	4401·60	—	1932	3612
1720	344	2442·40	4506·40	—	1978	3698
1760	352	2499·20	4611·20	—	2024	3784
1800	360	2556·—	4716·—	—	2070	3870
1840	368	2612·80	4820·80	—	2116	3956
1880	376	2669·60	4925·60	—	2162	4042
1920	384	2726·40	5030·40	—	2208	4128
1960	392	2783·20	5135·20	—	2254	4214
2000	400	2840·—	5240·—	—	2300	4300
—	—	—	—	—	—	—

4. számú melléklet az 1921. évi 3.800/M. E. számú rendelethez.

Kimutatás

a *Budapesten* állomásozó és *tényleges szolgálatban álló* tisztviselőket és egyéb alkalmazottaka az 1920. évnek negyedik lakbérnegyedére, valamint az 1921. évnek első és második lakbérnegyedeire egyszersmindenkorra megillető lakáspénzpótléktöbbletek összegeiről.

Állami rendszerű fizetési osztályokba, illetőleg fizetési csoportokba tartozó tisztviselők és egyéb alkalmazottak			Államvasuti rendszerű fizetési osztályokba, illetőleg fizetési csoportokba tartozó tisztviselők és egyéb alkalmazottak			
Fizetési osztály, illetőleg az alkalmazás minősége	A lakáspénznek összege egy évre (korona)	Az egyszersmindenkorra kifizetendő lakáspénzpótléktöbbletnek az összege (korona)	Fizetési táblázat az államvasutaknál	Fizetési osztály, illetőleg az alkalmazásnak minősége vagy a fizetésnek egy évre szóló összege (korona)	A lakáspénznek összege egy évre (korona)	Az egyszersmindenkorra kifizetendő lakáspénzpótléktöbbletnek az összege (korona)
II.	4000	960	A)	I.	3000	720
III.	3500	840		II.	2500	600
IV.	3000	720		III.	2000	480
V.	2500	600		IV.	1800	432
VI.	2000	480		V.	1500	360
VII.	1600	384		VI.	1250	300
VIII.	1300	312		VII.	1000	240
IX.	1000	240		VIII.	900	216
X.	900	216		IX.	800	192
XI.	800	192	B)	2900—3600	800	192
Kezelők és kezelőnők	600	144		2400—2800	700	168
Altisztek és szolgák .	400	96		1800—2300	600	144
				1200—1700	500	120
				900—1100	400	96
				600— 800	300	72
				Kezelőnők .	600	144

5. számú melléklet az 1921. évi 3.800/M. E. számú rendelethez.

Kimutatás.

az állandóan *Budapesten* lakó *nyugdíjasokat és özvegyeket* az 1920. évnek negyedik lakbérnegyedére, valamint az 1921. évnek első és második lakbérnegyedeire egyszersmindenkorra megillető lakbérnyugdíjpótléktöbbletek összegeiről.

Ha a lakbérnyugdíjnak az összege egy évre (korona)	Akkor az egyszersmindenkorra kifizetendő lakbérnyugdíjpótléktöbbletnek az összege (korona)	Ha a lakbérnyugdíjnak az összege egy évre (korona)	Akkor az egyszersmindenkorra kifizetendő lakbérnyugdíjpótléktöbbletnek az összege (korona)	Ha a lakbérnyugdíjnak az összege egy évre (korona)	Akkor az egyszersmindenkorra kifizetendő lakbérnyugdíjpótléktöbbletnek az összege (korona)	Ha a lakbérnyugdíjnak az összege egy évre (korona)	Akkor az egyszersmindenkorra kifizetendő lakbérnyugdíjpótléktöbbletnek az összege (korona)
100	24·—	460	110·40	820	196.80	1360	326·40
120	28·80	480	115·20	840	201·60	1400	336·—
140	33·60	500	120·—	860	206·40	1440	345·60
160	38·40	520	124·80	880	211·20	1480	355·20
180	43·20	540	129·60	900	216·—	1520	364·80
200	48·—	560	134·40	920	220·80	1560	374·40
220	52·80	580	139·20	940	225·60	1600	384·—
240	57·60	600	144·—	960	230·40	1640	393·60
260	62·40	620	148·80	980	235·20	1680	403·20
280	67·20	640	153·60	1000	240·—	1720	412·80
300	72·—	660	158·40	1040	249·60	1760	422·40
320	76·80	680	163·20	1080	259·60	1800	432·—
340	81·60	700	168·—	1120	268·80	1840	441·60
360	86·40	720	172·80	1160	278·40	1880	451·20
380	91·20	740	177·60	1200	288·—	1920	460·80
400	96·—	760	182·40	1240	297·60	1960	470·40
420	100·80	780	187·20	1280	307·20	2000	480·—
440	105·60	800	192·—	1320	316·80		

valamint az állandóan ugyanott lakó nyugdíjasok és özvegyek részére ugyanattól az időponttól kezdve, amelytől kezdve a szabályrendelet értelmében ezt a hozzájárulást a bérlők a háztulajdonosnak fizetni kötelesek, legkorábban azonban az 1921. évnek harmadik lakbérnegyedétől kezdve, megfelelő összegű lakáspénzpótlékot, illetőleg lakbérnyugdíjpótlékot engedélyezhessen.

Budapest, 1921. évi június hó . . .-án.

Gróf Bethlen István s. k.,
m. kir. miniszterelnök.

Felhívom az utalványozási joggal felruházott hatóságokat, hogy a magasabb lakáspénzpótléknak, illetőleg lakbérnyugdíjpótléknak megállapítása és folyósítása iránt a mellékelt számvevőséggel egyetértőleg haladéktalanul intézkedjenek.

Megjegyzem, hogy a fizetési osztályba nem sorozott posta- és távirdaüzemi és műszaki tisztviselők lakáspénzpótlékának megállapításánál az államvasúti rendszerű *A*) fizetési osztályban felsorolt tisztviselőknek megfelelő lakáspénzpótlék, a posta- és távirdaaltiszti és műszaki segédszemélyzet lakáspénzpótlékának megállapításánál pedig az államvasúti rendszerű *B*) fizetési csoportban felsorolt fizetéseknek megfelelő lakáspénzpótlék veendő alapul.

Budapest, 1921 június hó 24-én.

Elismerés a személyzetnek.

17.816.

A fővárosban állomásozó posta-, távirda- és távbeszélőalkalmazottak részére rendezett társadalmi előadások első sorozata, a folyó évi június hó 18-án tartott záróünnepéllyel befejeződött.

A személyzet minden előadáson tömegesen jelent meg, ami amellett szól, hogy a személyzet a vezetőség intencióját megértette és magáévá tette.

Ezen megértő, eredményes együttmunkálkodásért az egész személyzetnek, de külön is a hivatalfőnököknek és közvetlen előljáróknak, valamint mindazoknak, akik a társadalmi előadások propagálása és sikere érdekében fáradhatatlanul tevékenykedtek, elismerésemet és köszönetemet nyilvánítom.

Nem kétkedem, hogy a személyzet a megkezdett jó úton haladva, jövőben is teljes erejével támogatni fogja a vezetőség ez irányú törekvéseit, melyek a személyzet érdekeinek szolgálatában, nemzetünk és hazánk boldogulását célozzák.

Budapest, 1921 június hó 24-én.

A 15.300. számú csekkszámlára befizetett takarékbetétek betétkönyvbe való bejegyzése.

16.731.

Utalással az 1919. évi „Posta és Távirda Rendeletek Tárá"-nak 32. számában megjelent 10.280. számú rendeletre felhívom a hivatalokat, hogy a 15.300. számú Magyar Postatakarékpénztár takarékbetétek számlája címen nyitott csekkszámla javára annak idején befizetett összegekről szóló elismervénnyel jelentkező betevő nevére a készletben levő betétkönyvek közül a legkisebb számút állítsa ki, abba az elismervény szerint befizetett összeget betétként jegyezze be, magán az elismervényen pedig tüntesse fel, hogy annak összegéről ---------- számú betétkönyv állíttatott ki. A betétkönyv törzslapját és a nyilatkozatlapot szabályszerűen töltse ki, írassa alá, a betétkönyvet a félnek adja ki, az abból eltávolítandó belépti nyilatkozatokat pedig a bevont csekkelismervényhez fűzve *minden elszámolás nélkül* napi számadásával a postatakarékpénztárnak küldje be.

A kiszolgáltatott betétkönyv 66. számú nyilvántartásában a szokott módon felveendő. Az elismervény a betétkönyv kiállítása előtt tüzetesen megvizsgálandó abban az irányban, vajjon a betevő a befizetett összegből a postatakarékpénztár főpénztáránál valamely részösszeget nem vette-e már fel? Az esetleg már visszafizetett részösszeg az elismervényen a postatakarékpénztár bélyegzőjének alkalmazása mellett fel van tüntetve. Ilyen esetben az elismervény összege a már visszafizetett részlettel kisebbítendő s a betétkönyvbe ez a kisebbített összeg jegyzendő be.

Mindazokat a betevőket, akik az itteni adatok szerint annak idején a 15.300. számú csekkszámlára fizettek be takarékbetéteket, külön is felhívtam, hogy annál a postahivatalnál, mely részükre a csekkbefizetési lap elismervényét kiszolgáltatta, betétkönyv kiállításáért jelentkezzenek. Ha a *fél nem annál* a hivatalnál jelentkeznék, amelynek bélyegzőlenyomata az elismervényen látható, — a csekkelismervény tőle átvételi elismervény ellenében bevonandó s a postatakarékpénztárhoz jelentés kíséretében felterjesztendő, ez esetben a postatakarékpénztár fogja a betétkönyvet kiállítani.

Figyelmeztetem a hivatalokat, hogy a 15.300. számú csekkszámlára takarékbetét ezentúl semmi szín alatt ne fogadjanak el. E rendelettel azokat a betéteket kívánom a rendes kezelésbe illeszteni, melyek annakidején a 15.300. számú számlára fizettettek be.

Budapest, 1921 június hó 17-én.

Hornyánszky V., Budapest.

Hiszek egy Istenben, hiszek egy hazában,
Hiszek egy isteni örök igazságban,
Hiszek Magyarország feltámadásában! — Ámen.

MAGYAR KIRÁLYI

POSTA ÉS TÁVIRDA RENDELETEK TÁRA.

KIADJA A KERESKEDELEMÜGYI MAGYAR KIR. MINISTER.

Budapest. *47. szám.* *1921 június 28.*

TARTALOM:

A portómentesség megszüntetése s „hivatalos“ postabélyegek rendszeresítése.

A portómentesség megszüntetése s „hivatalos“ postabélyegek rendszeresítése.

17.551.

Utasítás

a postai díjmentesség (portómentesség) megszüntetésére vonatkozó 1921. évi XXI. törvénycikk végrehajtása, illetve „hivatalos“ postabélyegek rendszeresítése tárgyában.

1. §.

Általános rendelkezések.

A postai díjmentesség (portómentesség) megszüntetésére vonatkozó 1921. évi XXI. törvénycikkben kapott felhatalmazás alapján a m. kir. pénzügyminister úrral egyetértőleg 1921. évi július hó 1-től kezdve a postai díjmentességet (portómentességet) végleg megszüntetem. A jelzett időtől kezdve tehát a törvényben felsorolt posta-, távirda- és távbeszélőszolgálati, a hadifogolykiildemények, valamint a nemzetközi szerződésekben díjmenteseknek nyilvánított postaküldemények kivételével postai küldeményt nemcsak portómentesen feladni nem lehet, hanem mindazon kedvezmények is végleg megszünnek, amelyeket az eddigi portómentes hatóságok, hivatalok és hivatalos közegek e címen a m. kir. postától élveztek (pl. díjmentes meghatalmazás, díjmentes postafiók, portómentes levelezőlap, hivatalos szállítólevél stb.).

Ennélfogva 1921. évi július hó 1-től kezdve a hatóságok, hivatalok és hivatalos közegek is a m. kir. posta igénybevétele szempontjából a magánfelekkel egy és ugyanazon elbírálás alá esnek, vagyis mindazon postai szolgáltatás díját, amelyet igénybe vesznek, az érvényben álló általános postatarifa határozmányai szerint a postának megtéríteni tartoznak. Kivételt csak a belföldi forgalomban a hivatalos levelekre megállapított bérmentesítési díj képez (L. 5. §-t.).

A hatóságok, hivatalok és hivatalos közegek hivatalos postaküldeményeinek bérmentesítésére a belföldi forgalomban az e célból rendszeresített „Hivatalos“ postabélyegek szolgálnak, amelyekkel leróhatják azokat a díjakat is, amelyeket magánfelek készpénzben egyenlítenek ki.

A külföldre szóló postai küldemények bérmentesítésére „Hivatalos“ postabélyeg nem használható. Az ilyen küldemények bérmentesítése tehát az eddig is érvényben volt szabályok szerint történik.

A hatóságok, hivatalok és hivatalos közegek ezentúl igénybe vehetik mindazokat a postai szolgálatokat, amelyek eddig díjmentesen rendelkezésükre nem állottak; így nemcsak levelet, csomagot, postautalványt stb., hanem bármilyen postai küldeményt feladhatnak s azokat mellékműveletekkel is elláthatják. (Pl. utánvéttel, express, kifizetési értesítéssel stb.).

A hivatalos postabélyegekkel bérmentesített összes postai küldeményeket ott, ahol és amely küldeményekre az rendszeresítve van, házhoz kell kézbesíteni. A hatóságok, hivatalok és hivatalos közegek kérhetik azonban a kézbesítő postahivatalhoz intézett átiratban, hogy a részükre érkezett postai küldeményeket saját megbízottjukkal, illetőleg meghatalmazottjukkal bármikor a hivatalos órák alatt, a postahivatalban vehessék át s e célra fiókot (raktárt) bérelhessenek. Ez esetben azonban a fióktartás, illetőleg raktárbérlet és a postaküldemények átvételére a hatóság, hivatal vagy hivatalos közeg által a megbízott részére adott meghatalmazás szintén a rendes díjszabás alá esik.

Azok a postahivatalok, amelyek székhelyein a hivatalos postaküldemények házhozkézbesítése előreláthatólag nehézségeket fog okozni, a fiók- (raktár)-bérlés előnyeit a hatóságok és hivatalok figyelmébe hathatósan ajánlják és igyekezzenek a kézbesítés jelenlegi módját fenntartani.

A hivatalos postabélyegek használatára jogosítva vannak: az államfő, a m. kir. miniszterelnök, valamennyi m. kir. minister és a m. kir. legfőbb állami számvevőszék elnöke, azonkívül valamennyi m. kir. minister és a m. kir. legfőbb állami számvevőszék elnöke a saját hatáskörében állapítja meg és m. kir. pénzügyminister úr előzetes hozzájárulásával közli a kereskedelemügyi m. kir. ministerrel, hogy mely alárendelt hatóságai, hivatalai és hivatalos közegei vannak feljogosítva hivatalos postabélyeget vásárolni. Irányadó elv, hogy csak azok a hivatalos küldemények bérmentesíthetők hivatalos postabélyegekkel, amelyek *szigorúan állami érdekben küldetnek.*

Az e tekintetben való ellenőrzés egyrészt annak a ministernek a feladata, aki alá a hivatalos postabélyegek használatára jogosított hatóság, hivatal vagy hivatalos közeg tartozik, másrészt azoknak a hatóságoknak, hivataloknak és hivatalos közegeknek, amelyek, illetve akik — mint címzettek — hivatalos postabélyegekkel bérmentesített küldeményeket kapnak.

Ha a hivatalos postabélyegekkel való visszaélést a posta állapítja meg, a visszaélések megszüntetéséhez szintén segédkezet nyujt (L. a 9. §-t.).

A postahivatalok csak azoknak a hatóságoknak, hivataloknak és hivatalos közegeknek szolgáltathatnak ki hivatalos postabélyeget, amelyek a „Posta és Távirda Rendeletek Tára"-ban pótlólag közzéteendő névjegyzékben, mint a hivatalos postabélyegek használatára feljogosítottak fel vannak véve. Addig is, míg ez a közzététel megtörténik, az állami, törvényhatósági (megyei és városi) hatóságoknak, hivataloknak s a hatóságok és hivatalok önálló működési körrel felruházott (kiküldött, megbízott) közegeinek, a községeknek (rendezett tanácsú városoknak), az egyházi hatóságoknak és hivataloknak, valamint a kereskedelmi és iparkamaráknak hivatalos postabélyegeket *készpénzfizetés ellenében* ki lehet szolgáltatni. Az államvasúti szerveket saját hatóságaik fogják hivatalos postabélyegekkel ellátni. *Magánfeleknek* vagy bárki másnak hivatalos postabélyeget kiszolgáltatni *fegyelmi büntetés terhe alatt tilos.*

2. §.

A hivatalos postabélyegek nemei.

A hivatalos postabélyegek egyelőre 10, 20, 60, 100, 250, 500 és 1000 fillér értékbenyomattal — a jelenlegi portóbélyegek nagyságában és szövegnyomásában, de azoktól eltérő — különböző színekben a „Hivatalos" szó felülnyomásával készülnek.

Később nagyobb értékű hivatalos postabélyegek is forgalomba kerülnek. A hivatalos postabélyegek eladásánál a névértéken felül 10% beruházási pótlékot is be kell szedni. Átmenetileg a hivatalos postabélyegek használatára feljogosított hatóságok, hivatalok és hivatalos közegek a bérmentesítési díjat 50 (ötven) korona értéken felül készpénzben róják le és ezek mint készpénzben beszedett díjak számolandók el.

3. §.

A hivatalos postabélyegek megrendelése, kiszolgáltatása és elszámolása.

a) A postahivatalokat a hivatalos postabélyegekkel első készlettel a központi értékcikkraktár, illetőleg az igazgatósági pénztárak hivatalból látják el. A készlet további kiegészítéséről azonban a postahivataloknak kell idejében és ugyanoly módon gondoskodniok, miként az a rendes forgalmi postabélyegekkel történik. A postahivatalok a hivatalos postabélyegekből is a hó végén még legalább egy havi készlettel rendelkezzenek.

A postahivatalok a hivatalos postabélyegeket az újonnan rendszeresítendő nyomtatvány kiadásáig az 1219. számú megfelelően helyesbítendő bizonylat és ellenbizonylat című nyomtatványon az egyéb postabélyegekre és értékcikkekre előírt módon és időben rendeljék meg. (L. az újonnan rendszeresítendő nyomtatvány mintája, amely szintén 1219. szám lesz, a jelen utasításhoz mellékelve van.)

Az igazgatósági pénztártól (értékcikkraktártól) kapott hivatalos postabélyegeket a postahivatalok az ellenbizonylat alapján a kezelési kimutatás tárcabevétel 1. rovatának „frankójegyek és egyéb értékcikkek" című alrovatán, a kiszolgáltatott egyéb postabélyegek és értékcikkek módjára, de a rendes forgalmi postabélyegektől való megkülönböztetés céljából *külön* tétel alatt vételezzék be.

A rovancsolásnál, valamint a hó végével fennmaradt (jövő hóra átviendő) tartozás részletezésénél a hivatalos postabélyegek készletét a rendes (nem hivatalos) postabélyegektől elkülönítve ugyancsak külön kell feltüntetni.

b) A hatóságok, hivatalok és hivatalos közegek a hivatalos postabélyegeket az e célra kijelölt postahivataloktól *rendszerint készpénzfizetés* ellenében „Nyugta" és „Ellennyugta" alapján veszik át. (L. a csatolt 1217. számú nyomtatványmintát.)

Kivételt képeznek azok a hatóságok, hivatalok és hivatalos közegek, amelyeknek, illetve akiknek legfelsőbb hatósága a hivatalos postabélyegeknek *hitelezés mellett* való kiszolgáltatását kívánja. A hivatalos postabélyegek hitelezés mellett való kiszolgáltatásának módját ez esetben a kereskedelemügyi és az illető minister által egyetértőleg kiadandó *külön rendelet fogja szabályozni.*

A „Nyugta“ és „Ellennyugta“ nyomtatványokat a hatóságoknak, hivataloknak és hivatalos közegeknek a hivatalos postabélyegek kiszolgáltatásával megbízott postahivatalok darabonként 10 fillérért adják ki. E nyomtatványok árát a hatóságok, hivatalok és hivatalos közegek hivatalos postabélyegekben szolgáltatják át a postahivatalnak, amely azt a havi számadáshoz csatolandó „Nyugtá“-ra felragasztja s a hely- és kelti bélyegző lenyomatával értékteleníti.

A nyugtán mindig ki kell tüntetni azt, hogy a megrendelő hatóság, hivatal vagy hivatalos közeg mely minister fennhatósága alá tartozik, azonkívül el kell azt látni a megrendelő hatóság, hivatal vagy hivatalos közeg nevével, vezetőjének, illetve a megrendelő hivatalos közegnek aláírásával és pecsétlenyomatával. Az ellennyugtát a postahivatalok aláírva és lebetüzve a hivatalos postabélyegeket vásárló hatóságnak, hivatalnak vagy hivatalos közegnek visszaadják.

A nyugta alapján készpénzfizetés ellenében kiszolgáltatott hivatalos postabélyegek értékét a kincstári hivatalok a napi eredmény kimutatásban, a nem kincstári hivatalok pedig a készpénzforgalmi kimutatásban az eladott rendes (nem hivatalos) postabélyegek és egyéb értékcikkek értékével együtt egy összegben számolják el.

4. §.

Egyéb postai értékcikkeknek a hatóságok, hivatalok és hivatalos közegek részére való kiszolgáltatása.

Egyéb postai értékcikkeket, úgymint rendes (nem hivatalos) postabélyegeket, szállítóleveleket, levelezőlapokat, postautalványűrlapokat stb. a postahivatalok úgy mint eddig, készpénzfizetés ellenében (nyugta nélkül) szolgáltatják ki a hatóságoknak, hivataloknak és hivatalos közegeknek. Az eddigi portómentes levelezőlapokat és hivatalos szállítóleveleket csakis a posta szervei használhatják.

5. §.

A hivatalos postai küldemények díjszabása.

A hatóságok, hivatalok és hivatalos közegek által feladott és hivatalos postabélyegekkel bérmentesített hivatalos postai *küldemények díjazása, általában az érvényben álló mindenkori tarifa szerint történik.* Kivételt képeznek az ezek által feladott belföldre szóló *hivatalos levelek, amelyek bérmentesítési díja a belföldi forgalomban 100 grammonként 1 korona.*

A hivatalos levelek súlya a kettő (2) kilogrammot nem haladhatja meg.

6. §.

A hivatalos postai küldemények feladása.

A hivatalos postai küldemények feladására nézve az általános szabályok az irányadók.

1. A hivatalos postabélyegek használatára jogosult hatóságoktól, hivataloktól és hivatalos közegektől eredő hivatalos postaküldeményeken a feladó hatóság, hivatal vagy hivatalos közeg nevét, a hivatali bélyegző (pecsét) lenyomatát, valamint az ügyszámot is mindig alkalmazni kell. A feladó hatóság, hivatal vagy hivatalos közeg nevét, valamint a címzett hatóság, hivatal vagy hivatalos közeg nevét mindig az állam hivatalos nyelvén kell kiírni. A magyar szöveg mellett azonban a fenti adatokat az illető hatóság, hivatal vagy hivatalos közeg saját jegyzőkönyvi nyelvén is feltüntetheti.

E kellékek alakiságát illetőleg szükséges, hogy a hatóság, hivatal vagy hivatalos közeg neve a *boríték* homlokzatán, ez alatt balfelől az ügyszám, középen a cím s a jobb alsó sarokban a rendeltetési hely rajta legyen. Az ügyszám hiánya azonban nem kifogásolható. Postai szállítóleveleknél és nyomtatványoknál a külfelszerelési kellékek a jobboldali szelvényen alkalmazandók.

A posta- és távirdahivatalok a posta-, távirda- és távbeszélőszolgálati ügyben váltott postai küldeményeken a belföldi forgalomban azután az eddigi portómentességi záradék helyett a „Szolgálati ügy“, a külföldi viszonylatban postai ügyben váltott levélpostai küldeményeken pedig a „Service postal“ megjelölést alkalmazzák.

Megjegyzem, hogy a postatakarékpénztár a m. kir. posta szerveivel s ezek viszont a postatakarékpénztárral díjmentesen levelezhetnek.

a) A közönséges (nem ajánlott) hivatalos levélpostai küldeményeket a hatóságok, hivatalok és hivatalos közegek a postahivatalban ezentúl is feladhatják. Ezekhez a küldeményekhez postai feladókönyvet nem kell ugyan használni, de abból a célból, hogy a hivatalos közönséges (nem ajánlott) levélpostai küldemények bérmentesítésére felhasznált hivatalos postabélyegek tényleges felhasználását a hatóságok, hivatalok és hivatalos közegek hivatali felsőbbségük előtt igazolhassák, a postahivatalok a postai feladókönyv mellett feladott közönséges, levélpostai küldemények átvételét ezentúl is elismerik anélkül azonban, hogy azokért a posta felelősséget, illetve szavatosságot vállalna. Egyszerűbb módja azonban a közönséges hivatalos levélpostai küldemények feladásának a levélgyűjtőszekrény útján való feladás.

Ugyanis a levélgyűjtőszekrényben talált ezeket a küldeményeket, ha azok kellően bérmentesítve van-

nak és a külső felszerelési kellékeknek is megfelelnek, a posta akadálytalanul továbbítja és kézbesíti. Ha azonban akár a feladó hatóság, hivatal vagy hivatalos közeg neve, akár bélyegzőlenyomata hiányoznék, azokat a 8. és 9. §§-ban foglaltak szerint kell kezelni.

b) A könyvelt küldemények frankókényszer alá esnek és ezek mindig a postahivatalban a felvevő tisztviselő kezéhez adandók. A könyvelt postaküldeményeket, ha az egyszerre feladni szándékolt egynemű küldemények darabszáma az 5-öt meghaladja, a feladó hatóság, hivatal vagy hivatalos közeg köteles azokat adataikkal kék átnyomó-(másoló-)papir segélyével két példányban kiállítandó jegyzékbe foglaltatni. A feladójegyzék egyik példánya az átvétel szabályszerű igazolására a feladónak visszaadatik, a másik példány pedig a felvevőkönyv mellékleteként a postahivatalban marad.

Bíróságok és ügyészségek azon könyvelt postai küldeményeiről, amelyekről kettős elismerés kérhető, a felvevő postahivatalok külön feladóvevényt is kiállítanak.

2. A hatóságoktól, hivataloktól vagy hivatalos közegektől eredő, de *magánfelekhez* szóló küldemények, ha az állam érdekében küldetnek, hivatalos postabélyegekkel bérmentesítve adhatók fel. Ha ellenben azok feladása a *magánfél érdekében* történik, azokat „Hivatalból portóköteles" záradékkal kell ellátni. Ez utóbbiakért járó viteldíj *egyszeresét* a címzett magánféltől portó módjára szedik be.

A magánfél az állami hatóságoktól, hivataloktól vagy hivatalos közegektől, a vármegyei és törvényhatósági városi hatóságoktól, hivataloktól és ezeknek megbízásából önállóan eljáró közegektől, valamint a községi (rendezett tanácsú városi) hatóságoktól hivataloktól és ezeknek megbízásából önállóan eljáró közegektől eredő postai küldeményeket elfogadni köteles. Ha valamely magánfél ily küldemény átvételét megtagadná, azt neki kényszer útján kell kézbesíteni és a küldeményt esetleg terhelő viteldíjat tőle a közadók módjára kell behajtani.

A hivatalos postabélyegek használatára esetleg feljogosított egyéb szervtől eredő és hivatalos postabélyegekkel bérmentesített küldemények a magánküldemények módjára kezeltetnek.

3. *Magánfelektől eredő* s hatósághoz, hivatalhoz vagy hivatalos közeghez címzett levélpostai küldemények, ha hivatalos felszólításra, illetve valamely törvény vagy kormányrendelet alapján történő bejelentést tartalmaznak, „Hivatalos felszólításra" vagy „az ..... évi ..... törvénycikk alapján", vagy „..... számú .....i rendelet alapján" záradékkal ellátva bérmentetlenül adhatók postára, amely esetben az ily levélpostai küldeményeket a címzett hatóságok, hivatalok vagy hivatalos közegek elfogadni és az azokért járó *rendes* (egyszeres) *viteldíjat* megfizetni tartoznak.

A viteldíjat a címzett hatóságtól, hivataltól vagy hivatalos közegtől, hivatalos postabélyegekben kell beszedni. A címzett hatóságnak, hivatalnak vagy hivatalos közegnek egy és ugyanazon alkalommal portó beszedése mellett kézbesített levélpostai küldeményeket a kézbesítő postahivatal a darabszám és a beszedendő portó sommás feltüntetése mellett kettős jegyzékbe foglalja, azokat aláírja és lebetüzi. Az egy összegben lerótt portót a hatóság, hivatal vagy hivatalos közeg által átadott, lehetőleg nagyobb értékű hivatalos postabélyegekben a jegyzék egyik példányára kell felragasztani és azokat, ha az átvétel a postahivatalban történik, hely- és kelti betüzőjével, ha pedig a kézbesítés a címzett hatóság, hivatal vagy hivatalos közeg helyiségében történik, a hivatalos postabélyegeket a hatóság, hivatal vagy hivatalos közeg bélyegzőlenyomatával kell értékteleníteni. Ezt a jegyzéket a postahivatal havi számadásához csatolja. Ha ellenben a címzett hatóság, hivatal vagy hivatalos közeg történetesen hivatalos postabélyeg felett nem rendelkeznék, az esedékes portót készpénzzel is kiegyenlítheti, mely esetben a kézbesítő postaközeg a beszedett összegről a postahivatalban a címzettek által aláírt jegyzékek alapján számol le és az esedékes portót a postahivatal a jegyzéken rendes (nem hivatalos) postabélyegekkel rója le. A jegyzék ez esetben is a havi számadáshoz csatolandó.

A beszedett portó tényleges lerovását a nem kincstári postahivataloknál a postamester, kincstári postahivataloknál pedig a hivatalvezető által megbízott tisztviselő tartozik ellenőrizni.

A jegyzék másodpéldánya a portó lerovásának igazolásául a címzett hatóságnak, hivatalnak vagy hivatalos közegnek visszaadandó.

4. Ha a címzett hatóság, hivatal vagy hivatalos közeg arról győződik meg, hogy a feladó magánfél valamely törvényre vagy rendeletre való hivatkozással visszaélve adta fel levélpostai küldeményét bérmentetlenül, a viteldíj visszatérítése érdekében az illető magánfél ellen a jövedéki eljárást megindíthatja (L. 9. §-t.).

7. §.

Eljárás külső felszerelési kellékek hiányossága esetén.

Ha valamely hivatalos postabélyeggel bérmentesített hivatalos postai küldeményről akár a feladó hatóság, hivatal vagy hivatalos közeg neve, akár annak pecsétlenyomata hiányzik, avagy a feladó vagy címzett neve magyar nyelven feltüntetve nincsen, a felvevő postahivatalok ezeket a küldeményeket a hiányok

pótlása végett kellő felvilágosítás mellett a feladónak visszaadják. Hivatalos kiküldetésben lévő hivatalos közegektől eredő postai küldeményeknél a bélyegzőlenyomat hiánya nem kifogásolható.

Ha a visszaadás bármely okból nem lehetséges, avagy a visszaadás a küldeménynek a legközelebbi indítástól való visszamaradását idézné elő, a küldeményeket továbbítani és a címzettnek kézbesíteni kell ugyan, de ha az ily hiányos felszerelésű küldemény hatóságnak, hivatalnak vagy hivatalos közegnek szól, az utóbbi köteles megállapítani azt, hogy a hivatalos postabélyegek igénybevétele jogos volt-e? A hivatalos postabélyegekkel való visszaélés esetén követendő eljárást a 9. § szabályozza.

8. §.

Eljárás a teljesen bérmentetlen vagy elégtelenül bérmentesített hivatalos postai küldeményekkel.

a) A hivatalos postai küldemények kellő bérmentesítését a felvevő postahivatalok kötelesek ellenőrizni s az esetleges díjhiány pótlása négett a küldeményt a feladónak visszaadni.

Ha azonban a visszaadás bármely oknál fogva nem lehetséges, avagy az a küldeménynek a legközelebbi indítástól való visszamaradását idézné elő, a küldeményt továbbítani kell és az alábbiak szerint kezelni.

A hatóságnak, hivatalnak vagy hivatalos közegnek szóló hivatalos postai küldeményről hiányzó díjak ugyancsak hivatalos postabélyegekben, de nem címzett hatóságtól, hivataltól vagy hivatalos közegtől, hanem utólag a feladó hatóságtól, hivataltól vagy hivatalos közegtől kell beszedni. E célból a postautalványokat „Bélyeghiány", egyéb postai küldeményeket „portó" és a „feladótól beszedendő díj" feljegyzéssel kell továbbítani és kézbesíteni.

b) A hatóságok, hivatalok vagy hivatalos közegek által feladott s ilyeneknek szóló hivatalos küldemények hiányzó díjainak beszedése az e célra rendszeresített „Visszajelentés" című (644/*a* számú) nyomtatványon történik. (L. a csatolt nyomtatványmintát.)

A visszajelentést — a postautalványokat kivéve — minden egyes esetben az a kézbesítő postahivatal állítja ki, amelyhez ily küldemények kézbesítés végett érkeznek.

A visszajelentést — annak, valamint szelvényének pontos kitöltése, aláírása és lebetüzése — után a küldeményt felvevő postahivatalhoz (illetve Budapesten ahhoz a levélkézbesítő postahivatalhoz, amelynek kézbesítési kerületében a feladó hatóság vagy hivatal van) kell küldeni. Ez a postahivatal a visszajelentés alapján a hiányzó díjat a feladó hatóságtól, hivataltól vagy hivatalos közegtől hivatalos postabélyegekben beszedi, a visszajelentésre felragasztja, lebetüzi, a szelvényt pedig a lerovás megtörténtének igazolásául az érdekelt hatóságnak, hivatalnak vagy hivatalos közegnek kiszolgáltatja.

A visszajelentést, ha közönséges (nem ajánlott) levélpostai küldemény hiánylatának beszedéséről van szó, a díjak lerovása (megfelelő értékü bélyegek felragasztása és lebetüzése) után a díjbeszedő postahivatal havi számadása mellett megőrzi, minden egyéb esetben pedig a visszajelentést kiállító postahivatalnak küldi vissza. L. 923. 16. P. T. R. T.

A hatóságok, hivatalok vagy hivatalos közegek a visszajelentésben feltüntetett összegeket a postának hivatalos postabélyegekben megtéríteni tartoznak.

c) A hivatalos postautalványokról hiányzó díjak beszedése iránt a m. kir. postautalványok központi leszámolóhivatala által megállapított hiánylatok módjára történik intézkedés. A fenti *b*) pontban jelzett „Visszajelentést" az utalványokról a postautalványok központi leszámolóhivatala állítja ki és csatolja a hiánylati kimutatáshoz.

Teljesen bérmentetlen vagy elégtelenül bérmentesített közönséges hivatalos levélpostai küldemények után mindig a hiányzó díjrész *egyszeresét* kell beszedni.

Könyvelt, illetőleg frankókényszer alá eső postai küldeményt teljesen bérmentesítés nélkül nem szabad a postahivataloknak elfogadni és továbbítani.

A hatóságtól, hivataltól vagy hivatalos közegtől eredő, magánfélnek szóló, hivatalos postabélyegekkel elégtelenül bérmentesített hivatalos közönséges levélpostai küldemény hiányzó díját (egyszeresét) a címzett magánféltől portó módjára kell beszedni.

9. §.

Eljárás hivatalos postabélyegekkel való visszaélés megállapítása esetén.

a) A hatóságnak, hivatalnak vagy hivatalos közegnek kötelessége általában gondoskodni arról, hogy a hivatalos postabélyegek rendeltetésüknek megfelelően használtassanak fel. E célból nemcsak a saját bélyegkészletük felhasználását és kezelését kell megfelelő módon ellenőrizniök, hanem a kézbesített küldeményeket is tartalmukra nézve meg kell bírálniok és ha e részben visszaélést tapasztalnak, arról felettes hatóságukhoz jelentést kell tenniök.

b) Ha valamely hivatalos postabélyegekkel bérmentesített küldeményben oly tartalom állapíttatnék meg, amelyre a hivatalos postabélyegekkel való bérmentesítés jogosultsága nem terjed ki, a küldeményről a tartalom és a feladó megnevezése mellett jegyző-

könyvet kell felvenni és azt a küldemény borítékával együtt a feladó hatóság, hivatal vagy hivatalos közeg felettes hatóságának kell megfelelő eljárás végett megküldeni. Ha ellenben a visszaélés magánfél részéről követtetnék el, erről a megállapítást foganatosító hatóság, hivatal vagy hivatalos közeg a jegyzőkönyv és boríték csatolása mellett az illetékes posta- és távirdaigazgatóságot értesíti, amely a díjak behajtása és a visszaélés megtorlása iránt intézkedik.

c) Ha a hivatalos postabélyegekkel való visszaélést valamely postahivatal állapítaná meg, erről előttes posta- és távirdaigazgatóságához tesz jelentést, amely viszont a küldemény feladójának felsőbb hatóságát értesíti, avagy ha magánfél visszaéléséről van szó, a viteldíjak behajtása és a visszaélések megtorlása iránt is intézkedik.

10. §.

A különleges postai szolgálatok díjazása.

A különleges postai szolgálatok úgymint meghatalmazás, fiók- (raktár)- bérlet, zárostáska, a kézbesítés helyére vonatkozó különleges kikötés előjegyzése stb. díját a hatóságok, hivatalok és hivatalos közegek készpénzben vagy hivatalos postabélyegekben róhatják le. Ha e díjak lerovása hivatalos postabélyegekben történik, ez esetben annyi, lehetőleg nagyobb értékű hivatalos postabélyeget adnak át egyidejűleg a különleges szolgáltatás kérelmezésével a postahivatalnak, amennyit azért készpénzben fizetni kellene. A postahivatalok az átvett bélyegeket a megfelelő elismervény (fiókbérnyugta) vagy külön nyugta kiállításával nyugtatják, a bélyegeket pedig a megfelelő okmányra vagy beadványra felragasztva lebetüzik és megőrzik.

A fenti díjaknak készpénzben való lerovása esetén az érvényben álló szabályok szerint kell eljárni.

11. §.

Eljárás a fel nem használt hivatalos postabélyegekkel és egyéb értékcikkekkel.

A sérült vagy bármi oknál fogva fel nem használt hivatalos postabélyegeket a postahivatalnak nem szabad becserélni, avagy készpénzre beváltani. A borítékra vagy értékcikkekre (szállítólevél, utalvány stb.) felragasztott teljesen ép hivatalos postabélyegek, valamint a hivatalos postabélyegekkel felszerelt értékcikkek becserélésére nézve a roncsolt anyagokra nézve megállapított általános szabályok irányadók. Vagyis az említett hivatalos postabélyegekért 10% levonással, egyéb értékcikkekért pedig a megállapított hányad (előállítási költség) készpénzben való ráfizetése ellenében új hivatalos postabélyegeket, illetve megfelelő új értékcikket kell kiszolgáltatni.

12. §.

A hivatalos lapok és nyomtatványok feladása.

A hivatalos lapok és nyomtatványok hivatalos postabélyegekkel való bérmentesítése és feladása az általános szabályok szerint történik. Ennélfogva a hatóságoknak, hivataloknak és hivatalos közegeknek is szabadságában áll az előírt feltételek fennforgása és azok teljesítése esetén a lapokat, illetve nyomtatványokat készpénzben való bérmentesítés vagy utólagos bérmentesítés mellett feladni.

Mindkét esetben a bérmentesítés készpénzben vagy megfelelő — lehetőleg nagyobb értékű — hivatalos postabélyegekkel is történhetik. A bérmentesítés díjának megfelelő összegű bélyeget rendes (nem hivatalos) vagy hivatalos postabélyegekben kell a postahivatalnál visszamaradó jegyzék hátoldalára felragasztani.

A nyomtatványokra vonatkozó fennti kedvezményt ezidőszerint csak a Budapesten székelő hatóságok, hivatalok és hivatalos közegek vehetik igénybe. A készpénzben való bérmentesítés vagy utólagos bérmentesítés kedvezményeinek feltételeire nézve a postahivatalok a hatóságoknak, hivataloknak vagy hivatalos közegeknek — azok kívánságára — a kellő felvilágosítást az 1920. évi „P. és T. R. T." 15. számában közzétett 5028., illetve 23. számában közzétett 5307. számú rendeletek határozmányai értelmében adják meg.

13. §.

A hivatalos postai küldemények súlyára, térfogatára, csomagolására, pecsételésére, tartalom- és értéknyilvánítására nézve az általános postai szabályok irányadók, amennyiben a jelen szabályzat azoktól eltérő rendelkezést nem állapít meg.

14. §.

Felszólalás és szavatolás.

A felszólalásra és szavatolásra nézve a posta és az azt igénybe vevő felek közti jogviszonyt szabályozó „Postai Tarifák és Postaüzleti Szabályzat" általános határozmányai irányadók.

A megkívánt feltételek fennforgása esetén tehát a posta elveszés, megcsonkulás és sérülés esetén a hivatalos postabélyegek használatára jogosult hatóságok, hivatalok és hivatalos közegek által feladott és hivatalos postabélyegekkel bérmentesített könyvelt postai küldeményekért is a feladó hatóság, hivatal vagy hivatalos közeg kívánságára oly mértékben szavatol, mint a magánfelek ily küldeményeiért.

269

47. szám.

Visszajelentés

a hivatalos postabélyeg hiányának pótlására:

A küldemény neme: ..... Ragszám: .....

A feladás napja: .....

A küldemény feladója: .....

A küldemény címe: .....

Lerovandó lett volna: ..... K ..... f.

Lerovatott: ..... K ..... f.

Beszedendő díjhiány: ..... K ..... f.

Kelt ..... 192 ... évi ..... hó ... n.

aláírás.

A beszedett hivatalos postabélyegeket ide kell felragasztani:

644a. sz. nyomtatvány. **Visszajelentés hivatalos postabélyeg hiányának pótlására.**

Hivatalos postaküldemény díjhiánylatának pótlására utólag beszedett ..... K ..... f.

Kelt ..... 192 ... évi ..... hó ... n.

aláírás.

(Hátlap.)

M. kir. postahivatalnak

Bizonylat

az alább felsorolt hivatalos postabélyegek megrendeléséről.

Megrendelt mennyiség: teljes lap (számmal)	Megrendelt mennyiség: tized-lap (számmal)	Megrendelt mennyiség: betűvel	A hivatalos postabélyegek megnevezése	Egy teljes lap ára K	A megrendelés értékösszege K
			10 fill. hiv. postabélyeg (lap 100 db-jával)	10	
			20 „ „ „ „ „	20	
			60 „ „ „ „ „	60	
			100 „ „ „ „ „	100	
			250 „ „ „ „ „	250	
			500 „ „ „ „ „	500	
			1000 „ „ „ „ „	1000	
			Összesen :		

A fentírt mennyiségeket készletképen 192....évi.....hóra valósággal átvettem.

192....évi.....hó.....n.

A m. kir. posta- (és távirda-) hivatal

(Aláírás).....

Ellenbizonylat

az alább felsorolt hivatalos postabélyegek megrendeléséről.

Megrendelt mennyiség: teljes lap (számmal)	Megrendelt mennyiség: tized-lap (számmal)	Megrendelt mennyiség: betűvel	A hivatalos postabélyegek megnevezése	Egy teljes lap ára K	A megrendelés értékösszege K
			10 fill. hiv. postabélyeg (lap 100 db-jával)	10	
			20 „ „ „ „ „	20	
			60 „ „ „ „ „	60	
			100 „ „ „ „ „	100	
			250 „ „ „ „ „	250	
			500 „ „ „ „ „	500	
			1000 „ „ „ „ „	1000	
			Összesen :		

A fentírt mennyiségeket az 192....évi.....hó.....n kelt bizonylatra a.....i m. kir. posta- (és távirda-) hivatal számára kiszolgáltatta.

192....évi.....hó.....n.

A m. kir. posta- és távirdaértékcikkraktár.

(Aláírás).....

Hiszek egy Istenben, hiszek egy hazában,
Hiszek egy isteni örök igazságban,
Hiszek Magyarország feltámadásában! — Ámen.

MAGYAR KIRÁLYI

POSTA ÉS TÁVIRDA RENDELETEK TÁRA.

KIADJA A KERESKEDELEMÜGYI MAGYAR KIR. MINISTER.

Budapest. *48. szám.* *1921 június 28.*

TARTALOM:

A belföldi távíró- és távbeszélőtarifa néhány díjtételének módosítása.
Figyelmeztetés a hivatalos tértivevényes levelek tértivevényeinek szabályszerű kezelésére.
A kiviteli illeték alá eső árúk jegyzékének kiegészítése.
A postai díjszabás és üzletszabályzat részbeni módosítása.
A csomag-, értéklevél- és értékdobozforgalomban fennálló tarifák módosítása.
Személyzetiek.
Pályázati hirdetmény.

A belföldi távíró- és távbeszélőtarifa néhány díjtételének módosítása.

6863.

1921. évi július hó 1-től kezdődő érvénnyel a *belföldi* távíró- és távbeszélődíjszabásban a következő változások lépnek életbe:

I. Távíródíjszabás.

1. A belföldi forgalomban egy szó díja 1 K, ezzel szemben a hírlaptáviratok az eddigi 50%-os díjkedvezmény helyett 75% díjkedvezményben részesülnek és így a hírlaptáviratok szódíja — 18 órától 9 óráig (esti 6-tól reggel 9-ig) — 25 f; Táviratonként a legkisebb díj (úgy az egyszerű mint a sürgős és hírlaptáviratnál) 10 K.

A helyi és szomszédos forgalomban a díj ugyanannyi, mint a távolsági forgalomban.

Az új díjtételek alkalmazandók mindazon mellékműveleteknél, amelyek díjának megállapításánál a szószám jő tekintetbe (D — Rp — stb.).

2. A magántáviratok nyugtázásának (díjnyugta) díja 1 K.

3. *Közvetítési díj* a telefonon feladott és telefonon leadott táviratok után (Üzl. Szab. 20. §, 49. §, illetve 56. § 20. pont) 1 K.

4. *Küldöncdíj = Xp =* (Üzl. Szab. 37. §) 30 korona. Ennek megfelelően az Üzl. Szab. 57. § 6. pont 3-ik bekezdésében a küldöncnek fizetendő kilometrikus díj összegét nappal 3 K 60 f, éjjel 4·80 fillérben állapítom meg.

5. *Hitelezési díj* (1920. évi „P. és T. R. T." 91. szám 92.329. rend.) táviratonként 50 f.

Vasárnap és Szt. István király napján belföldi forgalomban csak sürgős magántáviratok vétetnek fel a sürgős táviratokra megállapított háromszoros díj fizetése mellett. E napokon a belföldi forgalomban sürgős (d) jelzést kitenni nem kell.

Hírlaptáviratok vasárnap is a rendes tarifát fizetik.

Az itt nem említett díjtételek változatlanul maradnak.

II. Távbeszélődíjszabás.

1. A távolsági beszélgetésért fizetendő díj:

az	I. övben	(50 km-ig)	6 K
a	II. „	(50—200-ig) . . .	12 „
a	III. „	(200 km-en) felül .	20 „

Sürgős magánbeszélgetésekért a fenti díjaknak háromszorosa jár.

A hírlapbeszélgetések (Táv. Üzl. Szab. 32. §) az új tarifa életbeléptetése után az eddigi 50%-os díjkedvezmény helyett 75%-os díjkedvezményt élveznek.

2. A távbeszélőmeghívás (díjköteles szolgálati értesítés) díja bármely távolságra 6 K. A sürgős meghívás díja 18 K.

3. A magánbeszélgetések nyugtázásának díja 1 korona.

4. A „hitelezési díj" minden hitelezett beszélgetés (meghívás) után 50 f.

Az itt nem említett eddigi díjtételek változatlanul maradnak.

A hivatalok a változásokat a Távirda és a Távbeszélő Üzleti Szabályokban a megfelelő helyeken jegyezzék elő.

Budapest, 1921 június hó 23-án.

Figyelmeztetés a hivatalos tértivevényes levelek tértivevényeinek szabályszerű kezelésére.

15.962.

A postahivatalok a hivatalos tértivevényes levelek tértivevényeit gyakran szabályellenesen és hanyagul kezelik. Nevezetesen ismételten előfordul, hogy a hivatalos levéllel együtt a tértivevényt is kézbesítik, illetve a vevényt is a címzettnél hagyják s a feladó hatóságok hiába várják a tértivevények visszaérkezését. Napirenden van, hogy a hatóságok tértivevényeket reklamálnak, ami a postahivataloknak és az igazgatóságoknak munkáját indokolatlanul szaporítja, a hatóságok ügykezelését pedig hátráltatja.

Előfordult, hogy a posta által visszakézbesítendő tértivevényt közvetlenül a címzett hozta vissza a feladó hatóságnak.

Hivatkozással az 1902. évi 43., az 1904. évi 7. és 37. számú „Posta és Távirda Rendeletek Tárá"-ban megjelent ad 67.663., 7297. és 61.564. számú rendeletekre, figyelmeztetem a postahivatalokat, hogy a hivatalos tértivevényes levelek tértivevényeinek szabályszerű, illetve gondos kezelésére jövőben kiváló súlyt helyezzenek, az igazgatóságokat pedig felhívom, hogy a hanyag postahivatalok, illetve alkalmazottak ellen szigorúan járjanak el.

Budapest, 1921 június hó 16-án.

A kiviteli illeték alá eső árúk jegyzékének kiegészítése.

16.812.

A „Posta és Távirda Rendeletek Tára" 1920. évi 60. számában 57.708. szám alatt, 1921. évi 8. számában 2977. és 1921. évi 29. számában 10.394. szám alatt közzétett rendeletek kiegészítésekép közlöm, hogy 1921. évi július hó 31-ig a szabályszerű kiviteli engedéllyel külföldre feladott, illetve a külföldre kivitt szalámi után kiviteli illeték nem fizetendő.

Közlöm továbbá, hogy a kiviteli illeték alá eső árúk jegyzékét a következőképen kell kiigazítani:

80. t.-sz.-ból méz kg-kint a tiszta súly után 5 korona.

89. t.-sz.-ból disznózsír (háj) szalonna 100 kg-ként a tiszta súly után 1000 korona.

117. t.-sz.-ból levágott félsertés, zsigerek nélkül kg-ként a tiszta súly után 7 korona 50 fillér.

117. t.-sz.-ból hús *a*) friss, *b*) elkészítve és pedig sózva, szárítva, füstölve, pácolva, úgyszintén főzve is, a félsertés kivételével, kg-ként a tiszta súly után 5 korona.

118. t.-sz.-ból húskolbász, a téli szalámi kivételével, kg-ként a tisztasúly után 5 korona.

131. t.-sz.-ból szelencékben, palackokban és effélékben légmentesen elzárt méz, kg-ként a tiszta súly után 5 korona.

Ezen rendeletemet a hivatalok a fentidézett rendeleteknél jegyezzék elő és az elsőben közölt jegyzéket megfelelően egészítsék ki.

Budapest, 1921 június hó 13-án.

A postai díjszabás és üzletszabályzat részbeni módosítása.

14.426.

A madridi nemzetközi postai egyezmény határozmányai alapján, a „P. és T. R. T." 1920. évi 43. számában megjelent II. ad 13026. számú rendelet egyes rendelkezéseit *folyó évi július hó 1-ével kezdődő hatállyal* a postautalvány, az értéklevél, értékdoboz és csomag, továbbá az utánvételi és a postai megbízási forgalmat illetően az alábbiak szerint módosítom:

1. A postautalvány díja

a) a belföldi forgalomban

200 K-ig 1 K,

200 K-tól 500 K-ig 2 K,

500 K-n felül az utalványozott összeg minden 500 K-ja vagy ennek töredéke után 2 K.

Az egy utalvánnyal küldhető legnagyobb összeg 10.000 K;

b) a külföldi forgalomban (utalványforgalom jelenleg még csak Németországgal van) feladott utalványoknál:

100 K-ig 1 K,

200 K-ig 2 K,

200 K-n felül az utalványra befizetett összeg minden 200 K-ja vagy ennek töredéke után 1 K.

Az egy utalvánnyal Magyarországból Németországba küldhető legnagyobb összeg folyó évi július 1-től 3200 márka, illetve ennek az összegnek a befizetési kulcs szerint megfelelő mindenkori koronaösszeg, tekintet nélkül arra, hogy 10 000 K-t esetleg meghalad. A Németországból Magyarországba egy utalvánnyal küldhető legnagyobb összeg ugyanakkortól fogva 10.000 korona.

c) Az utalványtávirat kiállításáért eddig szedett és a távirati díjakkal együtt elszámolandó díjat az eddigi 1 K helyett 4 K-ra emelem fel, de ezt csak a belföldi forgalomban szabad szedni, míg a külföldre szóló út utalványtávirat kiállításáért díjat szedni nem kell.

Megszünik ezzel egyidejűleg úgy a bel-, mint a külföldi forgalomban a belső kézbesítőkerületbe szóló távirati utalványoknál az expresszdíj szedése.

2. Az értéklevél értékdíja (az ugyanolyan súlyú és rendeltetésű ajánlott levél díján felül)

a) belföldi forgalomban 20.000 K nyilvánított értékig 6 K;

20.000 K-n felül 10.000 K-ként vagy ennek töredéke után 3 K.

Az eddigi díjminimumok megszünnek.

b) A külföldre szóló értéklevelek eddigi díjazásában csak annyiban áll be változás, hogy értékdíj címén legalább 20 ctms (illetőleg ennek jelenlegi egyenértéke: 6 K) szedendő be. Ugyanez áll az értékdobozokra nézve is.

c) Az értéklevél *súlya a belföldi* forgalomban és a Magyarországból külföldre küldött értékleveleknél 2 kg-nál nagyobb nem lehet. A nyilvánítható érték a belföldre, az Ausztriába és a Németországba szólóknál korlátozva nincs. Egyéb külföldre egyelőre 10.000 franknál (300.000 K-nál) nagyobb érték nem nyilvánítható.

3. A csomag díja a belföldi forgalomban, ha értéknyilvánítás nélkül adatik fel:

a) a kizárólag élelmiszereket tartalmazó vagy kizárólag az ezek szállításához szükséges tartályokból (ládákból, zsákokból, demijonokból, bádogtartályokból stb.) álló csomagokért:

1 kg-ig	. . . . .	5 K
5 „	. . . . .	10 „
10 „	. . . . .	20 „
15 „	. . . . .	30 „
20 „	. . . . .	40 „

minden más tartalmú csomagért:

1 kg-ig	. . . . .	10 K
5 „	. . . . .	15 „
10 „	. . . . .	30 „
15 „	. . . . .	45 „
20 „	. . . . .	60 „

Terjedelmes csomagokért a súlydíj másfélszerese jár.

A nemzetközi csomagoknál ezentúl 1, 5, és 10 kg-os súlyfokozatok lesznek. Az ezekre vonatkozó díjtételeket külön rendeletben közlöm.

b) Az értéknyilvánítás mellett feladott csomagok után a belföldi forgalomban a nyilvánított érték minden 10.000 koronája, vagy ennek töredéke után 3 K értékdíj jár. Díjminimum nincs.

c) A külföldre szóló csomagoknál az érték koronaösszegben nyilvánítandó és ez a koronaösszeg további intézkedésig 30 K = 1 frank, kulcs alapján frankösszegben is feltüntetendő. Az átszámítás a feladó, de ha ez ezt elmulasztotta, a felvevő hivatal kötelessége. A kiléptető, kicserélő hivatal az átszámítást felülvizsgálni tartozik.

d) Az értékdíjon kívül úgy a bel-, mint a külföldi forgalomban minden értéknyilvánítással biró csomag után, tekintet nélkül a nyilvánított érték összegére, csomagonként 10 K értéknyilvánítási díj jár.

e) Ezzel egyidejűleg megszünnek a kézi- és betétcsomagok után a bel- és külföldi forgalomban szedett ajánlási díjak.

f) Az értéknyilvánítással ellátott csomagoknak betét- és kézicsomagokká való minősítése tekintetében az eddigi rendelkezések változatlanul maradnak.

4. Utánvételes küldemények:

a) *a belföldi forgalomban*:

Folyó évi július hó 1-től kezdve a feladáskor a rendes díjakon felül csupán előmutatási díjat kell beszedni a feladótól, míg az egyéb (beszedési, utalványozási) díjakat a címzettől portó alakjában kell beszedni.

Ezért a feladó a belföldi forgalomban úgy a levél-, mint a csomagpostai küldeményhez utánvételi utalványt köteles csatolni s úgy az utalványon, mint a küldeményen utánvételként azt az összeget köteles kitüntetni, amelyet kézhez kapni kíván.

A felvétel alkalmával folyó évi július hó 1-től kezdve a feladótól minden belföldre szóló utánvételes küldemény után 1 korona előmutatási díjat kell beszedni és a többi díjjal együtt leróni.

A kézbesítőhivatal folyó évi július hó 1-től kezdve a belföldről eredő s utánvétellel terhelt küldeményt 1 K 50 fillér beszedési díjjal és az utánvételi utalvány bérmentesítési díjával (l. az 1. *a*) pontot), mint portóval megterheli és ezeket egy összegben beállítja a raktárkönyvbe.

Minthogy az utánvételi utalvány utalványdíja portóként a raktárkönyvben számoltatik el, az utánvételi utalványnak postabélyegekkel való bérmentesítése elmarad.

Ha az utánvételes küldeményt nem váltják ki, illetve ha a küldemény utánvétel beszedése nélkül kézbesíttetik, az előbb jelzett portó töröltetik, illetve az utánvételi összeg leszállítása esetén az utalványdíjnak megfelelően leszállíttatik.

b) *Németországgal való forgalomban* (*s a többi külföldi országokkal való forgalomban akkor, ha a forgalom megindul*).

1. Az utánvételi összeg nem lehet nagyobb, mint az illető országgal való forgalomban a postautalványnyal küldhető összeg maximuma.

2. Az utánvétellel terhelt ajánlott levélpostai küldeményeknél, értékleveleknél és értékdobozoknál az utánvételi összeget a rendeltetési ország pénzében kell feltüntetni. Ebből az összegből a rendeltetési postahivatal 15 centimenak megfelelő beszedési díjat és az utalványozás díját levonja.

E küldemények után a rendes díjakon felül küldeményenként a feladáskor szedendő előmutatási díjat az egész külföldi forgalomban az eddigi 80 fillér helyett 1 K-ban állapítom meg. A külföldről érkezett és az előbbi bekezdésben említett utánvételes küldeményeknek folyó évi július hó 1-től kezdődően történő kiváltása esetén azonban eltérően az eddigi eljárástól, a beszedett utánvételi összegből elsősorban 1 K 50 fillér beszedési díjat kell levonni s azt a raktárkönyvben portóként kell elszámolni. A fennmaradó összeg után meg kell állapítani az utalványozási díjat jelen rendelet 1 *b*) pontja alapján, amely díjat az utánvételi utalványon postabélyegekben kell leróni s ezeket hely- és kelti bélyegzőlenyomattal értékteleníteni kell.

A beszedési díj és az utalványdíj levonása után fenmaradt összeget kell a rendeltetési ország pénzére átszámítani az aznap érvényes ntalványbefizetési kulcs alapján és az így nyert külföldi összegről kell az utalványt kék utalványürlapon a kézbesítőhivatalnak kiállítania.

A kézbesítőhivatal egyelőre a hivatalos kék színű utalványürlap árát a levonó ívben számolja el.

3. Az utánvétellel terhelt csomagok utánvételi összegét úgy a csomagon, mint az utánvételes szállítólevélen s az utánvételi utalványlapon a levélpostai küldeményektől eltérőleg a felvevő ország pénzében, tehát a nálunk feladattoknál koronaértékben kell feltüntetni még pedig azzal az összeggel, amelyet a feladó kézhez kapni kíván. Az utánvétellel terhelt csomagokért, úgymint 1916 október 1-je előtt, előmutatási díjat a felvételkor beszedni nem kell, hanem e helyett ugyancsak a feladáskor utánvételi jutalékot kell szedni, amely az utánvételi összeg minden 500 K-ja vagy ennek töredéke után 5 K.

A kézbesítőhivatalok a külföldről érkező csomagok utánvételi összegét a kézbesítés napján érvényes utalványbefizetési kulcs alapján kötelesek koronaértékre átszámítani s ezt beszedni a címzettől. Ehhez képest a külföldről eredő utánvételes csomagok utánvételi összegét tehát a kézbesítők kiindítása előtt minden nap újból át kell számítani koronaösszegre, illetve az átszámítást revidiálni kell.

Minthogy az utánvételi jutalék az utánvételes utalvány utalványdíját is magában foglalja, a külföldről eredő utánvételi utalványok után utalványdíjat sem beszedni sem levonni nem kell.

Belföldi utánvételes küldemények utánküldése külföldre.

Belföldön feladott és eredetileg belföldre szóló utánvételes küldeményt külföldre utánküldeni csak az esetben szabad, ha az utánvételi forgalomban az új rendeltetési ország résztvesz és az utánvételi összeg a maximumot nem haladja meg.

Ily esetekben 1. a jelen 4. pont fenti *b*) 2. pontjában említett küldemények utánvételi összegéhez hozzá kell adni beszedési díj címén 1 K 50 fillért, valamint az utánvételi összeg után az 1. *b*) pont szerint járó utalványdíjat. Ezek együttes összegét az utánküldőhivatal és ha ez a külföldi utalványforgalomban részt nem vesz, a legközelebbi távirdahivatal, amelyhez e célból a küldemény elküldendő lesz, az aznapi utalványbefizetési kulcs alapján a rendeltetési ország pénzére számítja át s ezt tünteti fel utánvételi összegként, az utánvételi lapot pedig megsemmisíti. 2. A jelen 4. pont *b*) 3. pontjában említett csomagoknál az utánvételi összeg változatlanul marad, de a csomagot az utánvételi jutalékkal, amelyből azonban az előmutatási díj címen fizetett 1 koronát le kell vonni, mint portóval meg kell terhelni.

5. Postai megbízások:

a) A postai megbízásokat tartalmazó ajánlott levelekért folyó évi július 1-től kezdve sem a bel- sem a külföldi forgalomban (ha majd ez megindul) előmutatási díjat szedni nem kell, hanem kiváltás esetén folyó évi július 1-től kezdve kiváltott megbízásokért okmányonként 3 K beszedési díj vonandó le a beszedett összegből, amelyet a megbízási jegyzéken postabélyegekben kell leróni s ezeket hely- és kelti betüző lenyomattal értékteleníteni kell.

A megmaradt összeg után kell megállapítani az utalványdíjat, amelyet szintén le kell vonni. Az így nyert összegről kell azután az utalványt kiállítani.

b) Folyó évi július hó 1-től kezdve az adósnak bemutatott, de ki nem váltott okmányok bemutatásáért okmányonkint 2 K bemutatási díj jár. Ezzel az okmányokat tartalmazó ajánlott küldeményt portóként kell megterhelni és a megbízás feladójától beszedni és levélportó módjára elszámolni.

c) A folyó hó végéig feladott megbízásoknál a feladáskor már lerótt 80 fillér előmutatási díjat a beszedési díjba, illetve bemutatási díjba be kell számítani.

d) Azonos eljárást kell alkalmazni az egyelőre csupán a belföldi forgalomban használható postai megbízási lapokat illetően is, azzal az eltéréssel azonban, hogy a postai megbízási lap árába már betudott 80 fillér előmutatási díj úgy a beszedési, mint a bemutatási díjból levonandó.

A beszedési díjat a megbízási lapon kell postabélyegekben leróni és ezeket a hely- és kelti betüzőlenyomattal értékteleníteni kell.

e) Folyó évi június 30-ával megszünik az a korlátozás, hogy egy postai megbízáshoz csak egy követelési okmány csatolható. Jövőben úgy a bel-, mint a külföldi forgalomban mindegyik megbízáshoz legfeljebb 5 *adós* részére és végösszegben az egy

utalvánnyal küldhető legnagyobb összeget meg nem haladó értékű okmányok csatolhatók. A postai megbízási lap legnagyobb összege 200 K.

6. Az expresszkézbesítés díja úgy a bel-, mint a külföldi forgalomban a levélpostaküldeményekért, értéklevelekért, értékdobozokért és utalványokért 10 K, csomagokért 15 K; a belföldre szóló és a külső kézbesítőkerületben kézbesítendő küldemények expresszdíja 30 K.

7. Eltérőleg az eddigi eljárástól, úgy a bel-, mint a külföldön feladott csomagoknak és a külföldi forgalomban rendszeresített értékdobozoknak 1921 június 30-ika után történő házhozkézbesítésekor a kézbesítő postahivatal a címzettől a következő díjakat szedi be:

a) *Budapesten* értékdobozok és 1 kg-nál nem súlyosabb csomagok házhozkézbesítéseért darabonként 3 K-t,

1—10 kg csomagok után 5 K-t,

10 kg-on felüli csomagok után 10 K-t.

b) *Vidéken* értékdobozok s 1 kg-nál nem súlyosabb csomagok házhozkézbesítéseért darabonként 2 K-t,

1—10 kg csomagok után 3 K-t,

10 kg-on felüli csomagok után 6 K-t.

E díjakat annyiszor kell szedni, ahányszor a kézbesítő az első sikertelen kézbesítést is beszámítva, a küldeményt a címzett lakására a szabályoknak megfelelően tényleg kiviszi.

Ezután úgy a bel-, mint a külföldi forgalomban csomagok, értéklevelek és értékdobozok után értesítési díjak, valamint úgy a bel-, mint a külföldről eredő értéklevelek házhozkézbesítéseért díjak nem szedetnek. De fennmarad továbbra is a nemzetközi csomagegyezményben foglalt az a korlátozás, hogy a nemzetközi csomagok házhozkézbesítési díja és a vámközvetítési, illetve a vám elé állítási díj összesen 5 K-nál (50 centime-nél) több nem lehet. Az első sikertelen kézbesítés után megkísérelt többi kézbesítés összegére azonban az előbb említett korlátozás nem vonatkozik. Az újabb kézbesítés díja mindenkor teljes összegben felszámítható.

E díjak után- vagy visszaküldés esetén a csomagot portóként terhelik.

8. A bel- és külföldről eredő postautalvány, valamint a csekkfizetési utalványösszegek háznál történő kifizetéseért 1000 K-ig 1, azon felül 2 K jár.

A csekkfizetési utalványokért szedendő közvetítési díjak nem változnak.

9. A vámkülföldről érkező küldemények után

a) csomagoknál és értékdobozoknál

aa) vámközvetítésért darabonként 10 K 50 f,

bb) ha a címzett maga vámoltatja meg küldeményét, a vám elé állításért darabonkint 7 K 50 f jár.

Az esetben, ha ez a vám elé állítás a címzett kívánságára történik, eme különleges kikötés nyilvántartásáért nyilvántartási díjat is, még pedig Budapesten évi 2000 K-t

és vidéken évi 1000 K-t tartozik fizetni.

b) A levélpostai küldemények vámközvetítéseért darabonként 5 K jár.

Ez azonban csak abban az esetben szedendő, ha a tartalom tényleg vámköteles és a küldeményt vámdíj terheli.

10. A vámkísérőjeggyel *vámkülföldre* feladott küldemények előjegyzéseért 10 K szedendő.

11. A kézbesítő- és gyűjtőjárattal a községbe, pusztára stb. kézbesítés és onnan a postahivatalhoz (postaügynökséghez) feladás végett beszállított közönséges és ajánlott levélpostai küldemények után úgy mint eddig, kézbesítési, illetve közvetítési díj nem jár.

Egyéb hivatalból kézbesített és a feladás végett beszállított könyvelt küldemények után külön-külön a következő kézbesítési, illetve közvetítési díjakat kell szedni.

a) Értéklevelek után db-ként 2 koronát.

b) Utalványpénzek vagy csekkbetétek be- és kifizetése után a 8. pontban foglalt díjakat. A csomagok és értékdobozok után db-ként és a megteendő út minden 5 km-e vagy ennek töredéke után a 7*b*) pontban megállapított házhozkézbesítési díjakat.

Megbízásból kézbesített vagy megbízásból beszállított ily könyvelt küldemények után szintén jár kézbesítési, illetve közvetítési díj, de ezt a postahivatal (postaügynökség) vagy ennek felhatalmazásából a faluzó levélhordó és a címzett, illetve feladó kölcsönösen állapítják meg.

Olyan értéklevél, utalványpénz, vagy csomag után, melyet a címzett maga visz vagy vitet el a postahivataltól (postaügynökségtől), kézbesítési díj nem jár.

A kézbesítési díj a hivatalból szállított küldemény után annak kézbesítésekor, a közvetítési díj pedig akkor fizetendő le, mikor a faluzó levélhordó a küldeményt beszállítás végett a feladótól átveszi.

12. A fekbér csomagonként oly esetekben, amikor eddig is járt, napi 1 K 50 f.

Eltérőleg azonban az eddigi eljárástól, nemcsak a kincstári hivataloknál, hanem a nem kincstári hivataloknál és az ügynökségeknél is kell folyó évi július hó 1-től fekbért szedni.

A fekbérre vonatkozólag a „P. és T. R. T." 1915. évi 95. számában közölt 25.927. számú, továbbá 1917. évi 143. számában közölt 8619. számú, 1918. évi 6. számában közölt 22.132. számú és 1921. évi 21. számában közölt 5780. számú rendeletek hatályát a nem kincstári hivatalokra és ügynökségekre is ki-

terjesztem, a fent jelzett 25.927. számú rendeletet azonban azzal az eltéréssel, hogy a nem kincstári hivatalok és az ügynökségek a fekbért ugyanúgy szedjék be és számolják el, mint a szállítólevelet kézbesítő kincstári hivatalok. A nem kincstári hivatalok és ügynökségek tehát a fél (címzett, tértieknél a feladó vagy megbízottja) által bemutatott kézbesítőokmány (szállítólevél, átadóvevény, értesítőelismervény) alapján megállapítják, hogy jár-e fekbér, ha igen, azt kivetik, a féltől beszedik és megfelelő értékű postabélyegekben mindig a kézbesítőokmányra felragasztják s ezeket a hely- és kelti bélyegző lenyomatával értéktelenítik. Az ellenőrzés céljából szükséges, hogy a kézbesítőokmányon a csomag átvételének napját az átvevő pontosan kiírja s a kézbesítőokmányt a kézbesítőhivatal a kiadás napját feltüntető hely- és kelti bélyegzőlenyomattal ellássa.

Figyelmeztetem a hivatalokat, hogy a fekbért a csomagoknak bel- vagy külföldre történő után- vagy visszaküldésénél törölni nem szabad, hanem a küldeményt, illetve a szállítólevelet azzal portóként meg kell terhelni.

13. Csomag házhoz kézbesítő hivatalok székhelyén csomagraktár bérletéért

Budapesten havi	500 K
vidéken	200 „ jár

Az egyéb fiókbérek változatlanok maradnak.

A hivatalok a 12. pontban említett rendeleteknél, valamint a „P. és T. R. T." 1920. évi 43. számában közölt 2. ad 13.026. számú rendeletnél jelen rendeletemet jegyezzék elő, az utóbbi rendelet 10., 11., 13., 14. és 15. §-ait, úgyszintén a 16. § 3. bekezdését, valamint a 17. § 5., 6., 7., 10. és 11. pontját és a 17. § 8. pontjának *d*) bekezdését jelen rendeletemre hivatkozva töröljék.

A jelen rendeletben nem érintett eddigi üzletszabályzati határozatok és díjtételek továbbra is változatlanul érvényben maradnak.

Budapest, 1921 június hó 24-én.

A csomag-, értéklevél- és értékdobozforgalomban fennálló tarifák módosítása.

17.817.

A magyar postaigazgatás folyó évi július hó 1-én életbelépteti a nemzetközi postacsomagforgalomban is az 1, 5 és 10 kilós súlyfokozatokat. Ennek folytán — figyelembevéve egyúttal a többi államok tarifáiban időközben beállott változásokat is — az értéklevél-, értékdoboz- és a nemzetközi forgalomban küldhető csomagok tarifáját az alábbiakban újból kiadom.

Lásd a 279. oldalon levő 1. számú táblázatot.

2. Az Ausztriába és Németországba szóló csomagok tarifája:

a) *Ausztriába*: 1. a magyar belföldi súlydíj a tartalomra való tekintet nélkül 1 kg-ig 10 K, 5 kg-ig 15 K, 10 kg-ig 30 K, 15 kg-ig 45 K és 20 kg-ig 60 K; 2. az osztrák súlydíj 5 kg-ként 30 centime; 3. értéknyilvánítás esetén: α) magyar: 10 K értéknyilvánítási díj és 300 frankonként (= 9000 K-ként) 5 centime értékdíj; β) osztrák: 300 frankonként 5 centime értékdíj.

b) Németországba, Danzig szabad városba és a Memel területre: 1. a magyar belföldi súlydíj a tartalomra való tekintet nélkül 1 kg-ig 10 K, 5 kg-ig 15 K, 10 kg-ig 30 K, 15 kg-ig 45 K és 20 kg-ig 60 K; 2. az osztrák súlydíj 5 kg-ként 20 centime; 3. a német súlydíj 5 kg-ként 30 centime; 4. értéknyilvánítás esetén: α) magyar: 10 K értéknyilvánítási díj és ezenfelül 300 frankonként 5 centime értékdíj; β) osztrák: 300 frankonként 5 centime értékdíj; γ) német: 300 frankonként 5 centime értékdíj.

Terjedelmes csomagokért úgy Ausztriába, mint Németországba a rendes súlydíj másfélszerese jár.

Az érték — eltérően az eddigi magyar eljárástól — magyar koronában nyilvánítandó és nyilvánított magyar koronaösszeg a további intézkedésig 30 korona = 1 frank arányban frankra átszámítandó.

3. A nemzetközi (5, illetve egyes viszonylatokban 10 kg-ig terjedhető) csomagok tarifája.

Figyelmeztetem a kir. hivatalokat, hogy az osztrák átviteli korlátozás miatt egyelőre 600 franknál nagyobb érték nem nyilvánítható. (Lásd a mellékletet.)

4. A nemzetközi forgalomban küldhető 5, illetve egyes viszonylatokban 10 kg-ot meghaladó súlyú csomagok tarifája.

I. Dánország.

Küldhető Ausztrián és Németországon át 20 kg súlyig értéknyilvánítással vagy anélkül. A csomagho három árúbevallás (francia vagy német) csatolandó Expresscsomagok csak az anyaországba küldhetők de a Farö-szigetekre és Grönlandba nem.

A csomag díja alakul:

1 Súlydíjból:

α) belföldi szállításra eső súlydíj 5 kg-kén 50 centime;

β) az osztrák szállítási útért 5 kg-ként 20 centime

γ) a német szállítási útért 5 kg-ként 20 centime

δ) a dán útért a 279. oldalon levő 2. szám táblázat szerint:

1. Az értéklevelek és értékdobozok tarifája.

Rendeltetési ország	A nyilvánítható érték maximuma frankban	Értéklevél	Értékdoboz		
		az ajánlott levél díja és 300 frankonkint értékdíj	súlydíj	értékdíj 300 frankonként	a csatolandó árúbevallások száma
		centime			
Ausztria	korlátlan	10 (minimum 20)	nem küldhető		
Németország, Danzig, Memel terület		15 (minimum 20)	nem küldhető		
Egyéb külföld:					
Belgium	10,000	20	140	20	3
Dánország	*) korlátlan	20	140	20	2
Finnország	*) 120,000	35	—	—	—
Luxemburg	10,000	20	115	20	2
Németalföld	*) 25,000	20	140	20	3
Norvégia					
a) Svédországon át	*) korlátlan	25	—	—	—
b) Dánországon át	*) korlátlan	35	240	35	2
Sarre vidék	*) korlátlan	20	—	—	—
Svájcz	*) korlátlan	15 (minimum 20)	120	15 (min. 20)	2
Svédország					
a) Sassnitzon át	*) korlátlan	20	—	—	—
b) Dánián át	*) korlátlan	25	—	—	—

*) Ausztria az átmenő forgalomban az értékhatárt 10.000 frankban állapitotta meg, ezért egyelőre értéklevél és értékdoboz nagyobb értéknyilvánítással nem látható el.

2. Dán súlyportótáblázat.

Kg-ig	Súlydíj centimeban	Kg-ig	Súlydíj centimeban	Kg-ig	Súlydíj centimeban
6	170	11	375	16	585
7	210	12	420	17	625
8	250	13	460	18	670
9	295	14	500	19	710
10	335	15	545	20	750

Terjedelmes csomagért az α), β), γ) és δ) alatt levő díjak másfélszerese jár.

2. Értéknyilvánítás esetén:

α) belföldi szállításért 10 K értéknyilvánítási díj és ezenfelül 300 frankonként 5 centime értékdíj;

β) osztrák szállítási útért 300 frankonként 5 centime értékdíj;

γ) német szállítási útért 300 frankonként 5 centime értékdíj;

δ) dán szállítási útért a következő táblázat szerint:

Dán értékdíjtáblázat.

Értékig (frankban)	Értékdíj (centimeban)	Értékig (frankban)	Értékdíj (centimeban)
1388	70	11110	120
2777	80	12499	125
4166	85	és igy tovább 1388·8 frankonként (= 1000 dán korona)	6·94 centimemal többb (fölfelé 5-tel osztható kikerekítve).
5555	95		
6944	100		
8332	105		
9721	115		

Az Ausztriában levő átviteli korlátozás miatt egyelőre 600 franknál nagyobb érték nem nyilvánítható.

II. Egyesült-Államok (amerikai).

Küldhetők Ausztrián, Svájcon (Basel), Havren és New-Yorkon át a „Messagerie anglo-suisse“ közvetítésével 10—15 kg súlyig és 5000 frankig terjedhető értéknyilvánítással, vagy anélkül. Az arany- és ezüsttárgyakat, arany, ezüst és platina zsebórákat és óraalkatrészeket, úgyszinte ékszereket csak a tényleges érték nyilvánítása mellett lehet küldeni. A csomagokhoz három (franczia vagy angol) árúbevallás csatolandó. Ezenkívül minden csomaghoz (de ha ugyanazon feladó ugyanannak a czímzettnek egyszerre több csomagot küld, ezekhez a csomagokhoz csak egy), a tartalmat részletesen és a tényleges értéket feltüntető számla (facture douanière) csatolandó. A számlát, ha az érték 500 frankot meghaladja, az Egyesült-Államok konzulátusával, (jelenleg a spanyol konzulátussal) kell hitelesíttetni és azt a feladónak alá kell írni. Az órákat és ékszereket tartalmazó csomagokat erős ládába kell csomagolni, a melyet abroncscsal, vagy zsineggel ellátva, kellő számú viasz- vagy ólompecséttel kell lezárni. Kartondoboz e csomagokhoz nem használható. Jelenleg ki vannak zárva a szállításból arany- és ezüstrudak, arany és ezüst pénzdarabok.

Úgy a csomagra, mint a szállítólevélre fel kell írni az útirányt: „Voie de Bâle 17, M. A. S.“ Expresskézbesítés, tértivevény nem kérhető.

A csomagok díja alakul:

1. *Súlydíjból*:

α) belföldi szállításra eső súlydíj 5 kg-ként 50 centime;

β) osztrák szállítási útért 5 kg-ként 20 centime;

γ) a svájczi—amerikai útért bármely helyre 10—12 kg-ig 22 frank 50 centime és 12—15 kg-ig 25 frank 30 centime.

Terjedelmes csomagért az α) és β) alatt feltüntetett díjak másfélszerese, azután a γ) alatt feltüntetett egész súlydíj, valamint az utóbbiból a svájczi útért járó súlydíj (lásd Svájcznál) levonása után fennmaradó összeg fele jár. Terjedelmes a csomag, ha hosszban 1 m-t, vagy 5 kg-ként köbtartalomban 40 m^3-t meghalad.

2. Értéknyilvánítás esetén:

α) belföldi szállítási útért 10 K értéknyilvánítási díj és ezenfelül 300 frankonként 5 centime értékdíj;

β) osztrák szállítási útért 300 frankonként 5 centime értékdíj;

γ) a svájcz-amerikai szállítási útért a következő táblázat szerint:

Svájczi—amerikai értékdíjtáblázat.

Érték (frankban)	Értékdíj	
	árú-küldeményekért	arany, ezüst s egyéb drágaságokért
	centimeban	
100	45	105
200	85	230
300	125	305
400	170	410
500	210	510
600	250	610
700	295	715
800	335	815
900	375	915
1000	420	1020
1100	460	1120
1200	500	1220
1300	540	1320
1400	580	1420
1500	620	1520
1500 frankon felül svájczi díj 300 frankonként	5	5
és a Svájczon túl való szállításért még 100 frankonként	40	100

Az Ausztriában levő átviteli korlátozás miatt egyelőre 600 franknál nagyobb érték nem nyilvánítható.

III. Luxemburg.

Küldhetők 20 kg súlyig terjedő csomagok korlátlan értéknyilvánítással, vagy a nélkül. A pénzt, drágaságot és értékpapirt tartalmazó csomagoknál az értéknyilvánítás kötelező. Tértivevény nem kérhető. Expresskézbesítés kiköthető. Minden csomaghoz három (francia) árúbevallás csatolandó.

A csomagok díja alakul:

1. *Súlydíjból.*

α) belföldi szállítási útra 5 kg-ként 50 centime;

β) osztrák szállítási útra 5 kg-ként 20 centime;

γ) német szállítási útért 5 kg-ként 20 centime;

δ) luxemburgi szállítási utért 5 kg-kén 50 centime.

Terjedelmes csomagokért a súlydíjak másfélszerese jár.

2. Értéknyilvánítás esetében:

α) belföldi szállítási útért 10 K értéknyilvánítási díj és ezenfelül 300 frankonként 5 centime értékdíj;

β) osztrák szállítási útért 300 frankonként 5 centime értékdíj;

γ) német szállítási útért 300 frankonként 5 centime értékdíj;

δ) luxemburgi szállítási útért 300 frankonként 5 centime értékdíj.

Az osztrák átviteli korlátozás miatt egyelőre 600 franknál nagyobb érték nem nyilvánítható.

IV. Németalföld.

Küldhetők Ausztrián és Németországon át 20 kg súlyig terjedő csomagok értéknyilvánítás nélkül. Az oly csomagok azonban, amelyek ércpénzt, aranyat, ezüstöt, platinát, drágakövet, állam- vagy más értékpapírt tartalmaznak, értéknyilvánítással elláthatók. Expresszkézbesítés kiköthető és tértivevény nem kérhető. A csomagok csak a német kiléptető — kicserélő — hivatalig bérmentesíthetők. A németalföldi díjat a címzettől szedik be. 4 db (német) árúbevallás csatolandó.

A csomagok díja alakul:

1. *Súlydíjból:*

α) belföldi szállítási útra 5 kg-ként 50 centime;

β) osztrák szállítási útra 5 kg-ként 20 centime;

γ) német szállítási útra 5 kg-ként 20 centime.

Terjedelmes csomagokért az α), β) és γ) alatt feltüntetett díjak másfélszerese jár.

2. *Értéknyilvánítás esetén:*

α) belföldi szállítási útért 10 K értéknyilvánítási díj és ezenfelül 300 frankonként 5 centime értékdíj;

β) osztrák szállítási útért 300 frankonként 5 centime;

γ) német szállítási útért 300 frankonként 5 cent.

Az osztrák átviteli korlátozás miatt egyelőre 600 franknál nagyobb érték nem nyilvánítható.

V. Norvégország.

Küldhetők 20 kg súlyig terjedő csomagok, de csak a nagyobb helyekre, míg az egyéb, vasút vagy tenger mellett fekvő hivatalokhoz a csomagok súlya 12 kg-ig terjedhet, a többi helyekre pedig csak nemzetközi csomag küldhető (egyes hivatalokhoz csak 12, illetve 15 kg-ig, l. Postai Tarifák IV. r., III. sz., 31. §, 1. p.) értéknyilvánítással, vagy anélkül. A csomagokhoz 3 (német) árúbevallás csatolandó. Expresszkézbesítés csak Bergen, Drammen, Drontheim (Trondjem), Frederikstadt, Kristiania, Skien, Stavangen helyekre kérhető. Tértivevény nem kérhető.

A postai díj fejében jár:

1. *Súlydíj:*

α) belföldi szállítási útra 5 kg-ként 50 centime;

β) osztrák szállítási útra 5 kg-ként 20 centime;

γ) német szállítási útra 5 kg-ként 20 centime;

δ) a Németországon túli útért a következő táblázat szerint:

Kg-ig	Súlydíj centimeban	Kg-ig	Súlydíj centimeban	Kg-ig	Súlydíj centimeban
6	258	11	592	16	925
7	325	12	658	17	992
8	392	13	725	18	1058
9	458	14	792	19	1125
10	525	15	858	20	1192

Terjedelmes csomagokért a súlydíjak másfélszerese jár.

2. Értéknyilvánítás esetén:

α) belföldi útra 10 K értéknyilvánítási díj és ezenfelül 300 frankonkint 5 centime értékdíj;

β) osztrák szállítási útért 300 frankonként 5 centime értékdíj;

γ) német szállítási útért 300 frankonként 5 centime értékdíj;

δ) norvég értékdíj 300 frankonként 25 centime.

Az Ausztriában levő átviteli korlátozás miatt csomagok egyelőre 600 franknál nagyobb értéknyilvánítással nem láthatók el.

VI. Svájcz.

Küldhetők csomagok 20 kg-ig értéknyilvánítással vagy anélkül. Három (német vagy francia) árúbevallás csatolandó. Tértivevény és expresszkézbesítés kérhető.

A csomagok díja alakul:

1. Súlydíjból:

α) belföldi szállítási útért 5 kg-ként 50 centime;

β) osztrák átszállításért 5 kg-ként 20 centime;

γ) svájczi útért:

10—15 kg-ig 200 centime,

15—20 kg-ig a következő táblázat szerint:

I. svájci távolsági zóna . 140 centime
II. „ „ „ . 420 „
III. „ „ „ . 680 „
IV. „ „ „ . 940 „

A terjedelmes csomagokért csak a belföldi és az osztrák súlydíjnak a másfélszerese jár, a svájci díj nem változik.

Az, hogy az egyes svájci helyek hányadik távolságra vannak, a Postai Tarifák és Postaüzleti Szabályzat IV. részének 282—298. oldalán levő kimutatás alapján állapítható meg. A gyakrabban előforduló helyek távolsági zónája az 1920. évi „P. és T. R. T." 78. számában közölt ad 28.395. számú rendeletem VI. pontjában is megtalálható.

2. Értéknyilvánítás esetén:

α) belföldi szállítási útra 10 K értéknyilvánítási díj és ezenfelül 300 frankonként 5 centime értékdíj;

β) osztrák szállítási útra 300 frankonként 5 centime értékdíj;

γ) svájci szállítási útra 300 frankonként 5 centime értékdíj.

Az Ausztriában levő átviteli korlátozás miatt 600 franknál nagyobb érték egyelőre nem nyilvánítható.

VII. Svédország.

Küldhetők csomagok korlátlan értéknyilvánítással vagy anélkül 20 kg-ig. Négy (német vagy francia) árúbevallás csatolandó minden csomaghoz. Tértivevény nem kérhető. Expreszkézbesítés csak oly helyekre köthető ki, ahol kézbesítőszolgálat van.

A postai díjak fejében jár:

1. *Súlydíj:*

α) belföldi szállítási útra 5 kg-ként 50 centime;

β) osztrák szállítási útra 5 kg-ként 20 centime;

γ) német szállítási útra 5 kg-ként 20 centime;

δ) a Németországon túl levő útért az alábbi táblázat szerint:

Kg-ig	Súlydíj centimében	Kg-ig	Súlydíj centimében	Kg-ig	Súlydíj centimében
6	476	11	1237	16	2002
7	627	12	1393	17	2153
8	778	13	1544	18	2309
9	934	14	1695	19	2460
10	1085	15	1851	20	2612

2. Értéknyilvánítás esetében:

α) belföldi szállítási útra 10 K értéknyilvánítási díj és ezenfelül 300 frankonként 5 centime értékdíj;

β) osztrák szállítási útra 300 frankonként 5 centime értékdíj;

γ) német szállítási útra 300 frankonként 5 centime értékdíj:

δ) svéd értékdíj az alábbi táblázat szerint:

Svéd értékdíjtáblázat.

Érték frankban	Értékdíj centimeban	Érték frankban	Értékdíj centimeban
694	42	4166	125
1388	70	4860	139
2083	84	és igy tovább, minden 694·4	
2777	98	frankért	13·88 (teljes
3472	112	(= 500 svéd korona)	centimera kikerekítve).

Az Ausztriában levő átviteli korlátozás miatt egyelőre 600 franknál nagyobb érték nem nyilvánítható.

* * *

Jelen rendeletemmel egyidejűleg az 1920. évi „P. és T. R. T." 78. számában közölt ad 28.395/921. és az 1921. évi „P. és T. R. T." 33. számában közzétett II. ad 8230/921. sz. rendeleteimben közreadott tarifák és azok időközi módosításai hatályukat vesztik. Megjegyzem azonban, hogy az 1920. évi „P. és T. R. T." 78. számában közölt ad 28.395/921. sz. rendeletem befejező határozmányainak 5 első bekezdése (432. oldal 2. hasáb) továbbra is alkalmazandók, de az 5. bekezdésben említett vámközvetítési díj ezentúl 35 centimera, a vám elé állítási díj pedig 25 centimera emelkedik.

A kiléptető, kicserélő hivatalok nem kapnak külön továbbfrankótáblázatot, mert úgy a nemzetközi, mint az egyéb a külföldi forgalomban küldhető csomagok díját úgy tüntettem fel, hogy abban a nem magyar igazgatásnak járó díjak külön szerepelnek.

Jegyezzék elő a postahivatalok jelen rendeletemet az idézett rendeleteknél.

Budapest, 1921 június hó 25-én.

SZEMÉLYZETIEK.

13.044.

A posta- és távirdavezérigazgató *Berkó Béla* ideglenes minőségű II. osztályú posta- és távirdaaltiszt kinevezését a fegyelmi rendtartás 14. §-a alapján, mert a szolgálat követelményeinek nem felelt meg, visszavonta, őt a szolgálatból elbocsájtotta és a postai szolgálatból egyszersmindenkorra kizárta.

Budapest, 1921 június hó 17-én.

17.279.

Kineveztettek postamesterekké:

a budapesti székesfővárosi kerületben:

Cseh Ágnes menekült posta-távirdakiadó *Pilisre*,

a pécsi kerületben:

Boncz Sándor posta-távirdakiadó *Gyönkre*,

a soproni kerületben:

Major László posta-távirdakiadó *Hegyfalura*,

a szegedi kerületben:

Lukinich Lujza posta-távirdakiadó *Nagymágocsra*.

Áthelyeztettek:

Blatnyák György menekült ósinkai postamester *Vésére*,

Szabó Ida menekült stridovári postamester *Sopronba* (3. sz. hivatalhoz),

Szajkó Margit menekült remetemezői postamester *Lőkösházára*.

Állásáról lemondott:

Dienes Emma szennai, *özv. Stöger Jánosné* köpcsényi és *Knotek József* gyöngyösfői postamester.

Forgalomköri változások:

Hosztót kk., Zala m., u. t. Tüskevár,
Józsefmajor m., Zala m., u. t. Tüskevár,
Zalagalsa kk., Zala m., u. t. Tüskevár,
Felsőbeled kk., Vas m., u. p. Alsóbeled,
Buja m., Vas m., u. p. Alsóbeled,
Vadosfa k., Sopron m., csornai járás, u. p. Magyarkeresztes.

Új postaügynökség:

Alsóbeled k., Vas megye.

Budapest 1921 június hó 16-án.

PÁLYÁZATI HIRDETMÉNY.

A m. kir. posta központi anyagraktára és készülékjavítóműhelyéhez (Budapest, IX., Gyáli-út 20.) folyó évi szeptember hó folyamán bentlakó és kintlakó tanoncok vétetnek fel.

A felvétel egy évi próbaidőre történik, mely ha a tanonc azt sikeresen tölti el, a négy évben megállapított tanidőbe beszámíttatik. A próbaéven belül a meg nem felelő tanonc bármikor elbocsátható.

A bentlakó tanoncok a javítóműhely mellett létesített tanoncotthonban nyernek elhelyezést, a kintlakók pedig családjuknál laknak.

A bentlakó tanoncok felügyeletért, továbbá ellátásért, mely utóbbi magában foglalja az élelmezést, mosást, fűtést, világítást, fürdőt, betegség esetén orvosi kezelést és esetleg szükséges kórházi ápolást, előzetes havi részletekben évi 480 koronát fizetnek.

A kintlakó tanoncok — kiknek ellátásáról teljesen a szülők (gyámok) gondoskodnak — előzetes negyedévi részletekben évi 40 koronát fizetnek.

A m. kir. posta- és távirdavezérigazgatóság szorgalmas, jó magaviseletű tanoncokat, elsősorban a posta- és távirdaalkalmazottak fiait az ellátási díj egész összegének, vagy felének fizetése alól felmentheti.

A kintlakó tanoncok által fizetendő díj nem engedhető el.

Tanoncul felvehető, aki a közép-, vagy polgári iskolának legalább négy osztályát sikerrel elvégezte, élete 16. évét még nem töltötte be és korának megfelelő, kifejlett ép testalkattal bír. A tanoncokat a feltételeknek megfelelő folyamodók közül a m. kir. posta- és távirdavezérigazgatóság jelöli ki.

A felvételhez, a tanoncul való felvételt kérő, sajátkezűleg írott bélyegtelen folyamodvány mellett be kell mutatni:

a) a születési anyakönyvi kivonatot,

b) az iskolai bizonyítványt,

c) a kornak megfelelő, kifejlett, ép, egészséges testalkatot igazoló hatósági orvosi bizonyítványt,

d) az újraoltás megtörténtéről szóló bizonylatot,

e) a szülő, vagy gyám beleegyezését tartalmazó nyilatkozatot, melyben kifejezendő annak kötelezettsége is, hogy folyamodó — a szabályzatban megállapított eseteket kivéve — a tanidő teljes tartamát bevégzi.

A felvételt kérő folyamodványban megemlítendő, hogy a folyamodó mint bentlakó, vagy mint kintlakó kéri felvételét.

Bentlakó tanoncul helybeliek és vidékiek egyaránt, kintlakóul rendszerint a helybeliek közül csak az vehető fel, aki Budapesten szüleinél (gyámjánál) lakik.

A tanoncul kijelölt folyamodók szülőjével (gyámjával) a javítóműhely tanoncszerződést köt.

A tanoncok a kereskedelemügyi m. kir. minister úr 1912. évi szeptember hó 11-én kelt 65.493. sz. rendeletével rendszeresített „m. kir. posta műszerész-tanonciskolájá"-ba kötelesek járni.

A tanoncok könyveket, rajztáblát, vonalzót és rajzeszközt használatra ingyen kapnak, füzeteket, papirost, festéket és egyéb fogyasztási anyagot azonban a tanoncok saját költségükön szerzik be, mely célra a szorgalmas és jó magaviseletű tanoncok a m. kir. postától 2 kor. havi írószerátalányt kaphatnak.

A tanonciskola tantervét, a tanoncotthon házirendjét és a szülő vagy gyám által aláírandó és a folyamodványhoz csatolandó nyilatkozat mintáját érdeklődők a m. kir. posta- és távirdavezérigazgatóság segédhivatalában, a kerületi m. kir. posta- és távirdaigazgatóságoknál, a budapesti m. kir. távirda- és távbeszélőigazgatóságnál, a m. kir. posta- és távirdakerületi műszaki felügyelőségeknél, a m. kir. posta központi járműtelepénél Budapesten és a m. kir. posta központi anyagraktára és készülékjavítóműhelyénél Budapesten díjtalanul megkaphatják.

A folyamodványok a fentemlített mellékletekkel felszerelve legkésőbb folyó évi július hó 15-ig a m. kir. posta központi anyagraktára és készülékjavító műhelyéhez (Budapest, IX., Gyáli-út 20. sz.) nyujtandók be.

Budapest, 1921 június hó 15-én.

M. kir. posta- és távirdavezérigazgatóság.

Hiszek egy Istenben, hiszek egy hazában,
Hiszek egy isteni örök igazságban,
Hiszek Magyarország feltámadásában! — Ámen.

MAGYAR KIRÁLYI

POSTA ÉS TÁVIRDA RENDELETEK TÁRA.

KIADJA A KERESKEDELEMÜGYI MAGYAR KIR. MINISTER.

Budapest — *49. szám.* — *1921 június 30.*

TARTALOM:

A postai díjmentesség (portómentesség) megszüntetésére vonatkozó 1921. évi XXI. t. c. életbeléptetése.

A „P. és T. R. T." példányszámának újabb megállapítása.

A magyar hadikölcsöncímletek 1920. évi január hó 1-je előtt esedékessé vált szelvényeinek beváltása.

Figyelmeztetés a postaügynökségeknél feladható postautalványok legnagyobb összegére nézve.

Személyzetiek.

Pályázati hirdetmények.

A postai díjmentesség (portómentesség) megszüntetésére vonatkozó 1921. évi XXI. t.-c. életbeléptetése.

18.492.

Az 1921. évi XXI. t.-c. 3-ik §-ban kapott felhatalmazás alapján a postai díjmentesség (portómentesség) megszüntetésére vonatkozó törvény életbeléptetése napjául 1921. évi július hó 1-ét állapítom meg.

Budapest, 1921 június hó 24-én.

A „P. és T. R. T." példányszámának újabb megállapítása.

17.328.

Csonka-Magyarország teherbíró képességének szükségszerű figyelembevétele mellett a takarékosságot az egész vonalon a legvégsőkig fokozni kell. Ebben a szellemben járok el, amikor a m. kir. posta hivatalos lapjának, a „Posta és Távirda Rendeletek Tárá"-nak példányszámát annak nagy előállítási költsége és az ahhoz szükséges papiros drágasága miatt lényegesen apasztom és pedig akként, hogy a „P. és T. R. T." folyó évi július hó 1-je után megjelenő számaiból csak 3500 példányt nyomatok. Az igazgatóságok és a hivatalok tehát a jelzett időponttól kezdve a jelenleginek mintegy harmadrészét fogják kapni, az ügynökségek pedig ezentúl egyáltalán nem fognak elláttatni „Posta és Távirda Rendeletek Tárá"-val. Az igazgatóságoknak kiadott példányszámokban bennfoglaltatik egyszersmind a melléjük rendelt számvevőségek és igazgatósági pénztárak szükséglete is, miért is az igazgatóságok ezeket is kötelesek ellátni a „P. és T. R. T."-val.

Elvárom az igazgatóságoktól és a hivataloktól, hogy ezt a szükségszerű intézkedést kellő megértéssel fogadják és arról gondoskodnak, hogy a személyzet minden tagja ennek dacára ezentúl is a „P. és T. R. T." reá vonatkozó és őt érdeklő tartalmával idejekorán megismertessék.

Megjegyzem azonban, hogy tarifaváltozás alkalmával a külön mellékletként kinyomtatni szokott új tarifatáblázatokból, az ügy fontosságára való tekintettel, a régi példányszám fog kiadatni, hogy abból a személyzet, úgy mint eddig, ellátható legyen és e tekintetben semmiféle zavar, vagy fennakadás elő ne állhasson.

Minthogy amint már említve volt, a postaügynökségek ezentúl nem láttatnak el „P. és T. R. T."-val, kötelességükké teszem az ügynökségeket ellenőrző hivataloknak, hogy a „P. és T. R. T."-ban foglalt és az ügynökségeket érdeklő rendelkezéseket az ügynökségekkel érthető módon a levelezőkönyv útján közöljék, esetleg az illető „P. és T. R. T." eredeti példányának vagy másolatának csatolásával és hagyják meg az ügynökségeknek, hogy a rendelkezés tudomásulvételét az esetleg kiküldött „P. és T. R. T." eredeti példányának visszacsatolásával a levelezőkönyv útján, illetőleg az esetleg kiküldött rendeletmásolat átvételét ismerjék el.

Amennyiben az ügynökséget érdeklő nagyobb terjedelmű vagy fontosabb, nehezebben érthető közlemények jelennének meg a „P. és T. R. T."-ban, felhívom az igazgatóságokat, hogy azokat külön rendeletek útján tudassák az ügynökségekkel.

Ezen intézkedések végrehajtásáról az igazgatóságok biztosaik útján győződjenek meg.

Budapest, 1921 június hó 25-én.

A magyar hadikölcsöncímletek 1920. évi január hó 1-je előtt esedékessé vált szelvényeinek beváltása.

14.022.

Értesítem a postahivatalokat, hogy a magyar hadikölcsöncímletek 1920. évi január hó 1-je előtt esedékessé vált kamatai a m. kir. pénzügyminister úrnak alább közölt „Hirdetmény"-ében foglalt szabályok, illetve korlátok között kifizethetők.

2996/1921. P. M.

HIRDETMÉNY.

A magyar államadósság 1919. évi március hó 21-től 1919. évi december hó végéig esedékessé vált, valamint az 1919. évi március hó 21-e előtt esedékessé vált és netán még hátralékos kamatainak kifizetése tárgyában.

A Csonka-Magyarországot terhelő államadóssági címleteknek az úgynevezett tanácsköztársaság megalakulásától, vagyis az 1919. évi március hó 21-től kezdve az 1919. év végvig esedékessé vált, valamint az 1919. évi március 21-e előtt esedékessé vált és netán még hátralékos kamatai az 1921. évi XXIII. t.-cikk 13. §-a alapján — a Budapesti Közlöny 1920. évi 1. számában 1919. évi 10.134. P. M. szám alatt közzétett hirdetményben felsorolt korlátok között — 3%-ra leszállított mértékben kifizetésre kerülnek.

Az alábbi kimutatásban (l. 287. oldal) részletesen fel vannak tüntetve azok a magyar államadóssági kölcsönök, amelyeknek az 1920. évi január hó 1-ét megelőző időben esedékessé vált szelvényei a kimutatás 4. hasábjában feltüntetett és 3%-os kamatozásnak megfelelő értékben beválthatók.

A névre szóló kötvényeknek az 1920. évi január hó 1-ét megelőző időben esedékessé vált kamatai önérthetőleg szintén csakis a 3%-os kamatozás alapulvétele mellett fizettetnek ki.

A szóbanforgó 1920. évi január hó 1-ét megelőző időben esedékessé vált magyar államadóssági szelvények beváltásánál a szelvények beváltására kijelölt hivatalos beváltóhelyek kötelesek a hivatkozott 1919. évi 10.134. P. M. számú hirdetménynek a 3%-os kamatleszállításon kívül egyébként nem érintett rendelkezéseihez szigorúan alkalmazkodni.

A beváltóhelyek annak tanusításául, hogy a szóban lévő szelvények beváltására nézve megszabott feltételek fennforgása igazoltatott, kötelesek a szelvényeket a beváltás alkalmával saját cégszerű bélyegzőjükkel ellátni.

Budapest, 1921 június hó 22-én.

Dr. Hegedüs Lóránt, s. k.
m. kir. pénzügyminister.

A hirdetményben foglaltak végrehajtására nézve a következőket rendelem el:

A postahivatalok a hadikölcsöncímletek 1920. évi január hó 1-ét megelőző időben esedékessé vált szelvényeit a fenti kimutatás 4. hasábjában feltüntetett és 3%-os kamatozásnak megfelelő értékben beválthatják.

Az 1920. évi „P. és T. R. T." 76. számában közzétett 25.281. számú rendelet azon kikötése, hogy az esedékessé váló szelvények a postahivatalok által csak abban az esetben válthatók be, ha azoknál az esedékesség napjától egy év még nem telt el, a jelen rendelet alapján beváltásra kerülő szelvényekre nem vonatkozik.

A beváltásra bemutatott szelvényeket a postahivatalok valódiságukra nézve gondosan vizsgálják meg s kétség esetén a „P. és T. R. T." korábbi számaiban közölt mintákkal hasonlítsák össze.

Különösen felhívom a postahivatalok figyelmét arra, hogy az államadóssági címletek tulajdonjogának igazolására az 1920. évi „P. és T. R. T." 9. számában közzétett 1606, illetőleg 31. számában közölt 8072. számú rendeletben foglaltakhoz szigorúan alkalmazkodjanak.

A hadikölcsöncímletek 1920. évi január hó 1-je után esedékessé váló szelvényei további intézkedésig az eddig érvényben állott rendelkezések szerint (legutóbb 1920. évi „P. és T. R. T." 76. számában közzétett 25.281. sz.) teljes értékükben, tehát 6, illetve 5½ százalékkal válthatók be, ha azoknál az esedékesség napjától számított egy év még nem telt el.

Budapest, 1921 május hó 19-én.

Figyelmeztetés a postaügynökségeknél feladható postautalványok legnagyobb összegére nézve.

16.467.

A „P. és T. R. T." f. évi 32. számában közzétett 8833. sz. rendelet kapcsán figyelmeztetem a postahivatalokat és postaügynökségeket, hogy nemcsak a postahivataloknál, hanem a postaügynökségeknél is a feladható postautalványok legnagyobb összege 10.000 korona, minélfogva a postaügynökségeknél is akadály nélkül lehet ily összegig terjedő postautalványokat a belföldi forgalomban feladni.

Az ügynökségi utasítás 5. és 14. §-ának az az intézkedése, hogy indokolt esetben az ügynökségnél feladott, illetve ott leadandó küldemények 1000 K értékre korlátozhatók, a postautalványokra nem terjed ki.

A külföldi forgalomban a postaügynökségek szintén az egyes országokkal való forgalomban megálla-

1	2	3	4	5
Tétel	A kölcsön megnevezése	A szelvények betűjelzése és a rajtok kitüntetett eredeti kamatösszeg	A 3. hasábban feltüntetett értékfokozatok után az 1920. évi január 1-ét megelőző időben esedékessé vált szelvények ellenében kifizethető 3%-os kamatok betűjelzés és értékfokozat szerint	Jegyzet
Február—augusztusi szelvényesedék				
1	6%-kal kamatozó m. kir. járadékkölcsön	A 1·50 K; B 3 K; C 30 K; D 150 K; E 300 K; — —; — —	A 0·75 K; B 1·50 K; C 15 K; D 75 K; E 150 K; — —; — —	
Március—szeptemberi szelvényesedék				
2	5½%-kal kamatozó m. kir. járadék (VIII. hadi-)kölcsön	A 2·75 K; B 2·75 K; C 27·50 K; D 137·50 K; E 275 K; — —; — —	A 1·50 K; B 1·50 K; C 15 K; D 75 K; E 150 K; — —; — —	*) Az *A)* betűs kötvények évi szelvényekkel vannak ellátva, melyek minden év szeptember 1-én esedékesek
Április—októberi szelvényesedék				
3	5½%-kal kamatozó m. kir. állami törlesztéses kölcsön	A 55 K; B 137·50 K; C 275 K; D 1375 K; — —; — —; — —	A 30 K; B 75 K; C 150 K; D 750 K; — —; — —; — —	
Május—novemberi szelvényesedék				
4	6%-kal kamatozó m. kir. járadékkölcsön	A 1·50 K; B 3 K; C 30 K; D 150 K; E 300 K; — —; — —	A 0·75 K; B 1·50 K; C 15 K; D 75 K; E 150 K; — —; — —	
Június—decemberi szelvényesedék				
5	5½%-kal kamatozó m. kir. járadék (II. és VII. hadi-)kölcsön	A 2·75 K; B 27·50 K; C 137·50 K; D 275 K; — —; — —; — —	A 1·50 K; B 15 K; C 75 K; D 150 K; — —; — —; — —	
6	5½%-kal kamatozó m. kir. pénztárjegy (IV. hadi-)kölcsön	A 55 K; B 137·50 K; C 275 K; D 1375 K; — —; — —; — —	A 30 K; B 75 K; C 150 K; D 750 K; — —; — —; — —	1926. év június hó 1-én lejár

pított legnagyobb összeg erejéig vehetnek fel postautalványokat.

A postaügynökségek és postahivatalok jegyezzék elő a jelen rendeletet a postaügynöki utasítás fennjelzett §-ainál s a „P. és T. Rend. Tára“ 1921. évi 32. számában közzétett 8833. sz. rendeletnél.

Budapest, 1921 június hó 22-én.

SZEMÉLYZETIEK.

16.704.

A kereskedelemügyi m. kir. minister az úgynevezett tanácsköztársaság alatt tanusított magatartása miatt *Vajda Erzsébet* báji postamester ellen indított eljárást, terhelő adatok hiányában, megszüntette.

Budapest, 1921 június hó 24-én.

PÁLYÁZATI HIRDETMÉNYEK.

Postaügynöki állásra, szerződés mellett.

Postatávirda-igazgatósági kerület	A postaügynökség neve	Jellege	Vármegye	Évi járandóság korona: munkajutaléK	Évi járandóság korona: szállítási átalány	Évi járandóság korona: faluzó levélhordói átal.	Szállit: hova	Szállit: távolság km	Szállit: milyen járattal	Szállit: naponkint hányszor
Debreczen	Tiszabezdéd	P	Szabolcs	300	240	—	Tiszabezdéd p.-u.	0·77	gyalog	1-szer
Szeged	Végegyháza	Ptb	Csanád	1050	420	—	Mezőkovácsháza	5	gyalog	hetenkint 3-szor

Az általános feltételeket l. a „P. és T. R. T.“ f. évi 2. számában.

A sajátkezűleg írt pályázati kérvények, születési, iskolai és erkölcsi bizonyítványokkal, valamint a foglalkozást (állást) illetve nyugdíjas állapotot igazoló okmányokkal felszerelve az illetékes posta- és távirdaigazgatóságokhoz 1921. évi július hó 20-ig nyujtandók be.

Hornyánszky V., Budapest.

Hiszek egy Istenben, hiszek egy hazában,
Hiszek egy isteni örök igazságban,
Hiszek Magyarország feltámadásában! — Ámen.

MAGYAR KIRÁLYI

POSTA ÉS TÁVIRDA RENDELETEK TÁRA.

KIADJA A KERESKEDELEMÜGYI MAGYAR KIR. MINISTER.

Budapest. *50. szám.* *1921 július 8.*

TARTALOM:

A közszolgálati alkalmazottak kedvezményes talpbőrrel való ellátása.

A m. kir. ministerelnöknek a m. kir. belügyministerrel és kereskedelemügyi ministerrel egyetértően kiadott 4584/1921. M. E. számú rendelete a megszállott területekről beutazók ellenőrzéséről szóló 8352/1920. M. E. számú rendelet végrehajtása tárgyában kiadott 684/1921. M. E. számú rendeletnek kiegészítése tárgyában.

A Budapest körüli kedvezményes beszélgetési díjöv kiterjesztése.

A m. kir. postatakarékpénztár május havi forgalma.

Az Olaszországba szóló nemzetközi csomagok tarifájának kiegészítése.

A csekkfizetési utalványok közvetítési és kifizetési díjainak készpénzben való elszámolása a kincstári p.-t.-hivataloknál.

„Magyar posta“ feliratú bélyegekkel ellátott levelezőlapok további forgalomban tartása.

Figyelmeztetés a postai megbízási lapok ára tárgyában.

Személyzetiek.

Pályázati hirdetmény.

A közszolgálati alkalmazottaknak kedvezményes talpbőrrel való ellátása.

16.586.

A m. kir. pénzügyministerium f. évi 36.704/IV/a sz. rendeletével a közszolgálati alkalmazottaknak kedvezményes árú talpbőrrel való ellátását határozta el. E határozat szerint a talpbőr vásárlására igényjogosultak mindazok a tényleges és egyéb postai alkalmazottak (nyugdíjasok, özvegyek, postamesterek), akik saját személyükön kívül legalább még két családtag után (cselédet, illetve postamestereknél a kiadókat és hivatali kisegítőket beleszámítva) részesülnek kedvezményes ellátásban. Minden ilyen igényjogosult egy pár cipő talpalásához szükséges talpbőrre tarthat igényt, amely kivágva fog szétosztatni. A kiadásra kerülő talpbőr (átlag 0·25 kg) ára 41 K, mely összeget előre kell lefizetni.

Az igényjogosult közszolgálati alkalmazottak az őket megillető talpbőrt csakis a számvevőség által szabályszerűen záradékolt és lebélyegzett „Elismervény“ ellenében kaphatják meg. Az „Elismervény“ űrlapok a posta- és távirdaigazgatóságok segédhivatalainál (a p.-t.-vezérigazgatóságnak közvetlenül alárendelt szervek által a vezérigazgatóság segédhivatalánál) igényelhetők.

Minden hivatal (szerv) csak annyi „Elismervény“-t kérjen, amennyire tényleg szüksége lesz.

A további eljárás a következő:

A hivatalok (szervek) az igényjogosultak által kitöltött „Elismervény“-eket kimutatás kíséretében az illetékes p.-t.-igazgatóság m. r. számvevőséghez (a vezérigazgatóságnak közvetlenül alárendelt szervek a vezérigazgatóság m. r. központi számvevőséghez) küldik, mely a záradékolás után az „Elismervény“-eket a kimutatással együtt az illető hivatalhoz (szervhez) visszajuttatja. A hivatalok (szervek) az így záradékolt „Elismervény“-ek alapján az esedékes 41 K-át az igényjogosultaktól beszedik s az „Elismervény“-eket a pénzzel együtt beküldik és pedig: *1. a budapesti és környékbeli hivatalok (szervek) küldönc útján* közvetlenül a p.-t.-vezérigazgatóság 3. ügyosztályához (V., Nádor-utca 5. sz.), mely a talpbőröket kiutalja, *2. a vidéki hivatalok posta útján* az előttes posta- és távirdaigazgatósághoz, mely a talpbőröket az illető hivataloknak megküldi.

A postamestereket és azokat a nyugdíjasokat és özvegyeket illetőleg, kik nyugdíjaikat vidéken veszik fel, a posta- és távirdaigazgatóságok előbb a számvevőségekkel állapíttassák meg az igényjogosultságot és ehhez képest azokat, kik talpbőrre igényt tarthatnak, lássák el „Elismervény“-nyel. Az így jogosultnak elismert postamester, nyugdíjas vagy özvegy — ha a talpbőrt átvenni kívánja, az „Elismervény“-t töltse ki s azt a 41 K-val együtt juttassa az igazgatósághoz, mely részére, minekutána az „Elismervény“-t a számvevőséggel záradékoltatta, a talpbőrt megküldi.

Azokkal a nyugdíjasokkal és özvegyekkel, kik a székesfővárosban veszik fel nyugdíjaikat, amennyiben igényjogosultak, az „Elismervény“-eket a legközelebbi nyugdíj számfejtése alkalmával az illetékes

számvevőség töltesse ki és azt mindjárt záradékolja is. (Ha valamely fővárosi hivatal útján történik a számfejtés, ez a hivatal figyelmeztesse a nyugdíjast vagy özvegyet, hogy az „Elismervény"-t a számvevőségnél kell kitöltenie).

A záradékolt „Elismervény"-nyel a nyugdíjasok és özvegyek jelentkezzenek a vezérigazgatóság 3. ügyosztályában, mely részükre a talpbőrt, a 41 K lefizetése ellenében kiadja.

A vidéki posta- és távirdaigazgatóságokat a szükséges talpbőrökkel való ellátására és az „Elismervények"-kel s beszedett pénzekkel való elszámolásra nézve külön rendeletben tájékoztatom.

Budapest, 1921 június hó 19-én.

A m. kir. miniszterelnöknek a m. kir. belügyminiszterrel és a kereskedelemügyi miniszterrel egyetértően kiadott 4584/1921. M. E. számú rendelete a megszállott területekről beutazók ellenőrzéséről szóló 8352/1920. M. E. számú rendelet végrehajtása tárgyában kiadott 684/1921. M. E. számú rendeletnek kiegészítése tárgyában.

18.493.

A m. kir. miniszteriumnak a megszállott területekről beutazók ellenőrzése tárgyában kiadott 8352. 1920. M. E. számú rendeletének 9. §-a alapján a m. kir. belügyminiszterrel és a m. kir. kereskedelemügyi miniszterrel egyetértően a következőket rendelem:

1. §. Az északnyugatról beutazók hathatósabb ellenőrzésére a 684/1921. M. E. számú rendelet 2. §-ában körülírt határátlépő állomásokon kívül *Beköltözőket Ellenőrző Kirendeltség szerveztetik Szob állomáson,* amelynek felállítására és eljárására nézve a 8352/1920. M. E. és a 684/1921. M. E. számú rendeleteket kell alkalmazni.

2. §. Ezenfelül Beköltözőket Ellenőrző Kirendeltség szerveztetik *Budapest székhelylyel is*, amely az Országos Menekültügyi Hivatal helyiségében működik.

3. §. A Budapesten szervezett kirendeltség illetékessége kiterjed:

1. a magyar közszolgálatban állott menekült tisztviselők és egyéb alkalmazottak elhelyezéséről szóló 2191/1921. M. E. számú rendelet 3. pontjában említett azoknak a menekült közalkalmazottaknak az ellenőrzésére, akik a 684/1921. M. E. számú rendelettel tervezett kirendeltségek felállítása előtt költöztek át a magyar közigazgatás alatt álló területre és 1921. évi április hó 1. napjáig közszolgálatban ideiglenes beosztást nem nyertek;

2. Lőkösháza, Biharkeresztes, Szeged és Hidasnémeti határátlépő állomásokon kívül bármely más határállomáson át érkezett és az anyaország belsejébe a jelen rendelet életbelépte előtt már tényleg továbbított beköltözők ellenőrzésére.

Az 1. pont esetében a beköltözés indokoltsága többé nem vizsgálható, hanem a kirendeltség határozata mindössze annak megállapítására szorítkozik, hogy az illető közalkalmazottnak a nem magyar közigazgatás alatt álló területen való megmaradását az idegen közigazgatás lehetetlenné tette-e vagy sem.

4. §. A Budapesten szervezett Beköltözőket Ellenőrző Kirendeltségre egyebekben a 8352/1920. M. E. és a 684/1921. M. E. számú rendeletek intézkedései irányadók.

Budapest, 1921 június hó 24-én.

Gróf Bethlen István s. k.
m. kir. miniszterelnök.

A Budapest körüli kedvezményes beszélgetési díjöv kiterjesztése.

17.559.

A „Posta és Távirda Rendeletek Tára" 48-ik számában megjelent távbeszélő tarifaemeléssel kapcsolatban értesítem a hivatalokat, hogy a Budapest körüli kedvezményes beszélgetési díjövet 15 kilométerről 25 kilométerre terjesztem ki, s a Budapest körül légvonalban mért 25 kilométeren belül fekvő ezt a díjterületet díjszabás szempontjából két díjövre osztom. Az első díjövbe tartozik a régi kedvezményes zóna, vagyis a Budapest körül 15 kilométeres sugárral leírt körterülete, a másodikba pedig az ugyancsak Budapesttől számított 15—25 km közötti terület.

A 0—15 km-es kedvezményes díjövbe tartozó távbeszélőhálózatok (l. Távb. Tar. és Távb. Üzl. V. *A*) táblázat megjegyzés rovatát) Budapesttel és viszont 3 percenként továbbra is 2 koronáért beszélhetnek, a 15—25 km-es új kedvezményes díjöv hálózatai és Budapest között váltott 3 perces beszélgetések díja pedig szintén nem emelkedik (mint a többi 50 km-en aluli viszonylatokban 6 koronára), hanem marad változatlanul 4 korona.

A folyó évi július hó 1-vel életbelépő beruházási járulékot (1 korona) természetesen az e díjövekben folytatott beszélgetések után is fel kell számítani, *de nem esedékes ez a külön járulék a helyi beszélgetésekért, amelyeknek díja továbbra is 2 korona marad.*

Félreértések elkerülése végett ismételten megjegyzem, hogy a fenti kedvezmény kizárólag csak Budapestre s ennek 25 km-en belül fekvő környékére s itt is csak a Budapesttel váltott beszélgetésekre vonatkozik, míg az ezen a vonalon túl fekvő központoknál kisebb távolságokra, valamint a 25 km-es ked-

vezményes zónába tartozó központok egymásközti beszélgetéseire továbbra is a rendes díjövbeosztás (0—50; esetleg 50—200 km) érvényes.

Amennyiben a két kedvezményes díjövbe tartozó valamelyik központhoz oly idegen községből van előfizető bekapcsolva, amely a 15-ik, illetve 25 km-es határvonalon túl fekszik, a díjszabást illetőleg mindenkor a központ távolsága irányadó.

Az újonnan rendszeresített 15—25 km-es kedvezményes díjöv községei (a központtal bírók dőlt betűvel vannak szedve) a következők:

Alag, *Alsónémedi*, Batta, *Bia*, Bot, Csiktarcsa, Csobánka, Csomád, *Dunaharaszti*, *Dunakeszi*, *Dunakisvarsány*, Ecser, *Érd*, *Etyek*, *Fót*, *Göd*, *Gödöllő*, Izbék, Jenő, *Kerepes*, *Kistarcsa*, *Maglód*, Mogyoród, *Nagykovácsi*, *Páty*, Perbál, *Péczel*, *Piliscsaba*, *Pilisszántó*, *Pilisszentkereszt*, *Pilisvörösvár*, *Pócsmegyer-Leányfalu*, *Pomáz*, Pusztazámor, *Rákoscsaba*, *Rákosliget*, *Sóskút*, Szada, *Szentendre*, Szentiván, Szigetmonostor, *Szigetszentmiklós*, *Taksony*, Tárnok, Telki, *Tinnye*, *Tököl*, Torbágy, *Üllő*, *Vecsés*, *Veresegyháza*.

A hivatalok jegyezzék elő ezt a rendeletet a Távbeszélő Tarifák és Távbeszélő Üzletszzbályzat V. L) táblázatának megjegyzés rovatán.

Budapest, 1921 június hó 30-án.

---

m. kir. postatakarékpénztár május havi forgalma.

17.804.

A takaréküzletben a betétek összege 63.419,443 korona 03 fillérrel haladta túl a visszafizetések összegét. A betétek állománya ezzel 1921 május hó végén 322.439,345 korona 02 fillért tett ki. A betevők száma e hóban 4248-cal gyarapodott s összes számuk hó végén 1.251,976.

A csekk- és clearingüzletben a betétek összege 605.704,363 korona 11 fillérrel múlta felül a visszafizetések összege. A csekkbetétek állománya ezzel 1921 május hó végén 2,124.638,752 korona 72 fillért tett ki. A csekkszámlatulajdonosok száma e hóban 9-cel növekedett s a fennálló csekkszámlák száma e hó végén 37,237.

A m. kir. postatakarékpénztár havi összforgalma két üzletágban 669,205 tétel s 10,115.341,158 korona 44 fillér, összes betéteinek állománya pedig a hó végén 3,447.078,097 korona 74 fillér.

Az értékpapirüzletben 1921 május hó végéig kiállíttatott 271,356 járadékkönyvecske, melyekre összesen 225.465,414 korona névértékű értékpapir van az összetnél elhelyezve. A felek részére vásároltatott és küldetett e hó végéig 766.834,671 korona névértékű különböző értékpapir. Az intézet értékpapirállománya állampapirokban és záloglevelekben 1921 május hó 31-én 947.040,680 korona névértéket tett ki.

Budapest, 1921 június hó 25-én.

Az Olaszországba szóló nemzetközi csomagok tarifájának kiegészítése.

17.817.

A folyó évi „P. és T. R. T.“-nak 48. számában közölt 17.817. sz. rendeletem mellékletét képező nemzetközi csomagtarifából az Olaszország rovatból az első útirány tévedésből kimaradt. Jegyezzék elő ennélfogva a hivatalok az említett melléklet 21. folyószáma alatt a 3. rovatba, mint első útirányt, „Ausztriá“-t; a 4. rovatba 1 és alája 5 kg-t, az 5. rovatba 175 és alája 195 centimest; a 6. rovatba 145 és alája 145 centimest; a 7. rovatba 1000 és alája 1000 frankot; a 8. rovatba 10 és alája 10 koronát; a 9. rovatba 15 és alája 15 centimest; a 10. rovatba 10 és alája 10 centimest; 11. rovatba „2 f“-t; a 12. rovatba ugyanazt, ami a már feltüntetett útirány azonos rovatában van.

Budapest, 1921 július hó 2-án.

A csekkfizetési utalványok közvetítési és kifizetési díjainak készpénzben való elszámolása a kincstári p.-t.-hivataloknál.

6699.

A csekkfizetési utalványok közvetítési és kifizetési díjainak (l. a „P. és T. R. T.“ 1919. évi 76. számában közzétett ad 22.736. és az 1920. évi 43. számában foglalt II. ad 13.026. számú rendeleteket) postabélyegekben a fizetési utalvány hátlapján való lerovását folyó évi július hó végével a kincstári p.-t.-hivataloknál megszüntetem s folyó évi augusztus hó 1-től e díjaknak készpénzben való elszámolását rendelem el.

Ezeket a díjakat a kézbesítők utalványérkezési íveinek (csoportos átadóvevényeinek) „kézbesítési illeték“ feliratú hasábjába (167—168. sz. nyomtatvány) kell bejegyezni. Az érkezési ív ezen hasábját épp úgy, mint az utalványoknál, csak a kézbesítőkkel való leszámoláskor, a kézbesíthetlen tételek törlése után, kell összegezni.

Az összegezés eredménye adja az egyes kézbesítők által e címen beszolgáltatandó összeget.

Az érkezési ív fennjelzett hasábjába úgy a közvetítési, mint a kifizetési díj egy összegben irandó be. A díjak a fizetési utalvány felső jobb sarkán jel-

zendők. Amikor egy fizetési utalványnál közvetítési és kifizetési díj is fordul elő, e díjak tört alakban irandók. A közvetítési díj a számlálóba, a kifizetési díj pedig a nevezőbe jön.

A leszámoló tisztviselő a kézbesítők által beszolgáltatott közvetítési és kifizetési díjat az összesítő kimutatás (1218. sz. nyomtatvány) „utalványkifizetési díj" feliratú rovatába kézbesítőnként beírja s beszolgáltatja a hivatali pénztárba úgy, ahogy ez a „P. és T. R. T." 1918. évi 34. számában foglalt s a leadószolgálat megváltoztatására vonatkozó rendelet 52. pontjában az utalványkifizetési díjra nézve elő van írva.

A nem háznál, hanem a hivatalban kifizetett csekkfizetési utalványok után járó közvetítési díjakat az osztálykezelő a féltől az összeg kifizetésekor szedi be s a díjnak az alább jelzett módon megállapítandó napi összegét a „Leszámolás" feliratú nyomtatványba (1282. sz. nyomtatvány) való beírása mellett az utalványosnak az esti leszámoláskor átadja. Az utalványos tiszt az összeget, mint postatakarékpénztári kifizetési osztálytól eredőt felveszi az összesítő kimutatásba s a saját kezelése alatt álló azonos összegekkel együtt a hivatali pénztárba beszolgáltatja.

A postatakarékpénztári osztály kezelője a visszafizetési lajstrom jegyzet rovatának jobb sarkában kitünteti az egyes fizetési utalványok után esedékes közvetítési és kifizetési díjat s ezeket a tételeket az esti zárlatkor összegezi. (Pl. IV/28-án 10 darab fizetési utalvány [12] tizenkettő korona közvetítési díjjal).

A helyi ellenőrzés feladata a tételeknek az összesítő kimutatással való gondos összehasonlítása útján az elszámolás helyességét ellenőrizni. Ennek folyamán köteles az ellenőrző közeg a fizetési utalványokra feljegyzett díjak helyességét is ellenőrizni s ennek jeléül a díjakat a fizetési utalványon bevonalazni.

A nem kincstári hivatalok a csekkfizetési utalványok közvetítési díjait továbbra is postabélyegekkel az eddigi módon rójják le (l. „P. és T. R. T." 1919. évi 13. sz. foglalt 2192. sz. rendeletet).

Budapest, 1921 július hó 1-én.

„Magyar posta" feliratú bélyegekkel ellátott levelezőlapok további forgalomban tartása.

5505.

Tekintettel a levelezőlapok magas előállítási költségeire, megengedem, hogy oly 8 filléres levelezőlapok, amelyeken a tarifa szerint járó díj „Magyar posta" felírású 2, esetleg 50 filléres postabélyeg levonásával egészíttetett ki, a „Magyar posta" feliratú bélyegeknek a mai nappal a forgalomból történt kivonása ellenére is a készlet fogytáig még felhasználtassanak s ily levelezőlapok ne portóztassanak meg.

Budapest, 1921 június hó 30-án.

Figyelmeztetés a postai megbízási lapok ára tárgyában.

16.081.

A folyó évi „P. és T. R. T." 41. számában közzétett 10.645/1921. számú rendelet kapcsán félreértések elkerülése végett figyelmeztetem a posta- és távirdahivatalokat, hogy a postai megbízási lap ára nem 1 korona 40 fillér, hanem 2 korona, miként ezt az 1920. évi „P. és T. R. T." 101. számában közölt 95.766/1920. számú rendelet megállapította.

Budapest, 1921 június hó 30-án.

SZEMÉLYZETIEK.

13.103.

A kereskedelemügyi m. kir. minister az úgynevezett tanácsköztársaság alatt tanusított magatartása miatt *Leschák Antal* posta- és távirdafőfelügyelőt közigazgatásilag megintette, *Csontos Vincze* posta- és távirdaműszaki segédellenőrt közigazgatásilag 50 K pénzbírsággal büntette meg és *Boros Béla* II. osztályú posta- és távirdaaltiszt ellen az eljárást terhelő adatok hiányában megszüntette.

Budapest, 1921 június hó 29-én.

Pályázati hirdetmény.

A m. kir. posta központi anyagraktáránál és készülékjavító műhelyénél a raktárfőnöki állás megüresedett.

Ezen állásra a szabályszerű átköltözködési illetményekre való igényjogosultsággal jelentkezhetnek hivatali igazgatók és olyan I. és II. osztályú főfelügyelők, akik hivatalvezetők, építési osztályvezetők vagy akik közigazgatási szolgálatra vannak beosztva.

Jelentkezni lehet ezen közlemény megjelenésétől számítandó két héten belül az előttes igazgatóságnál.

Az igazgatóságok a jelentkezőket a szokásos módon foglalják kimutatásba és írásos jelentkezéseket közvetlenül hozzám terjesszék fel.

A raktárfőnökség természetbeni lakás élvezetével van összekötve, a természetbeni lakás azonban egyelőre nem vehető tényleg igénybe.

Budapest, 1921 június hó 26-án.

Hornyánszky V., Budapest.

Hiszek egy Istenben, hiszek egy hazában,
Hiszek egy isteni örök igazságban.
Hiszek Magyarország feltámadásában! — Ámen.

MAGYAR KIRÁLYI

POSTA ÉS TÁVIRDA RENDELETEK TÁRA.

KIADJA A KERESKEDELEMÜGYI MAGYAR KIR. MINISTER.

Budapest. *51. szám.* *1921 július 9.*

TARTALOM:

A hivatalos postabélyegek vásárlására feljogosított hatóságok stb. névjegyzéke.
Üzemi jutalékelőlegekre jogosító munkaórák nyilvántartásához szükséges nyomtatvány rendszeresítése.
Hírlaputalványok kivételes használata.
Sajtóhibakiigazítás.
Személyzetiek.

A hivatalos postabélyegek vásárlására feljogosított hatóságok stb. névjegyzéke.

18.684.

A folyó évi „P. és T. R. T.“ 47. számában közzétett 17.551. számú rendelet kapcsán értesítem a postahivatalokat, hogy az alábbi névjegyzék tünteti fel azokat a hatóságokat, hivatalokat és közegeket, amelyek, illetve akik hivatalos postabélyegek vásárlására jogosultak.

Névjegyzéke

a hivatalos postabélyegek vásárlására feljogosított hatóságoknak, hivataloknak és közegeknek.

a) *A kormányzóság terhére vásárolnak:*

1. Kabinetiroda.
2. Kormányzó katonai irodája.
3. Kormányzó szárnysegédi hivatala.
4. Vitézi szék.
5. Kormányzó gazdasági irodája.
6. Királyi várkapitányság, Budapest.
7. Királyi kastélygondnok, Gödöllő.
8. A királyi kertek igazgatósága, Budapest és Gödöllő.
9. Királyi vadászhivatal, Gödöllő.
10. A Tokaj-hegyaljai királyi szőlők felügyelősége, Tarczal.
11. A magyar királyi testőrségek gazdasági hivatala, Budapest.
12. A kormányzói hivatalok számvevősége, Budapest.
13. A kormányzói hivatalok pénztára, Budapest.

b) *A nemzetgyűlés terhére vásárol:*

Magyar nemzetgyűlés irodája.

c) *A m. kir. miniszterelnökség terhére vásárolnak:*

1. M. kir. Miniszterelnökség.
2. Fővárosi közmunkák tanácsa.
3. Országos menekültügyi hivatal és vidéki szervei.
4. Erkölcsrendészeti központi hatóság.

d) *A m. kir. külügyminisztérium terhére vásárol:*

M. kir. külügyminisztérium.

e) *A m. kir. belügyminisztérium terhére vásárolnak:*

1. M. kir. belügyminisztérium.
2. Földtehermentesítési pénzalap m. kir. igazgatósága.
3. Országos Levéltár.
4. M. kir. belügyministeri számvevőség.
5. M. kir. belügyminisztérium segédhivatalai.
6. Országos Törvénytár szerkesztősége.
7. Belügyi Közlöny szerkesztősége és kiadóhivatala.
8. Rendőri Közlöny szerkesztősége és kiadóhivatala.
9. Budapesti Közlöny szerkesztősége.
10. Kivándorlási Tanács.
11. Kivándorlási biztosi hivatal.
12. Nyugatmagyarországi kormánybiztos.
13. Vármegyei főispánok.
14. Vármegye közönsége (törvényhatósági bizottsága).
15. Vármegyei közigazgatási bizottság.
16. Vármegyei alispán.
17. Vármegyei árvaszék.
18. Vármegyei főügyész.
19. Járási főszolgabírói hivatal.
20. Járási főszolgabíró, mint rendőri büntetőbíró.
21. Törvényhatósági város főispánja.

22. Törvényhatósági joggal felruházott város közönsége (törvényhatósági bizottsága).
23. Törvényhatósági joggal felruházott város közigazgatási bizottsága.
24. Törvényhatósági joggal felruházott város polgármestere.
25. Törvényhatósági joggal felruházott város tanácsa.
26. Törvényhatósági joggal felruházott város árvaszéke.
27. Törvényhatósági joggal felruházott város tiszti főügyésze.
28. Törvényhatósági joggal felruházott város tiszti főorvosa.
29. Törvényhatósági joggal felruházott város adóhivatala.
30. Törvényhatósági joggal felruházott város fogyasztási adóhivatala.
31. Törvényhatósági joggal felruházott város számvevősége.
32. Törvényhatósági joggal felruházott város pénztára.
33. Törvényhatósági joggal felruházott város munközvetítőhivatala.
34. Törvényhatósági joggal felruházott város hordójelzőhivatala.
35. Budapest székesfőváros főpolgármestere.
36. Budapest székesfőváros közönsége (törvényhatósági bizottsága).
37. Budapest székesfőváros közigazgatási bizottsága.
38. Budapest székesfőváros polgármestere.
39. Budapest székesfőváros tanácsa.
40. Budapest székesfőváros árvaszéke.
41. Budapest székesfőváros tiszti ügyészsége.
42. Budapest székesfőváros tiszti főorvosi hivatala.
43. Budapest székesfőváros központi számvevősége.
44. Budapest székesfőváros központi pénztára.
45. Budapest székesfőváros statisztikai hivatala.
46. Budapest székesfőváros levéltára.
47. Budapest székesfőváros központi adószámviteli hivatala.
48. Budapest székesfőváros kerületi elöljáróságai.
49. Budapest székesfőváros kerületi elöljáróság számvevősége.
50. Budapest székesfőváros kerületi elöljáróság adóhivatala.
51. Budapest székesfőváros kerületi elöljáróság pénztára.
52. Állami anyakönyvi hivatalok.
53. Állami anyakönyvvezetők.
54. Gyöngyös város kormánybiztosa.
55. Rendezett tanácsú város közönsége.
56. Rendezett tanácsú város polgármestere.
57. Rendezett tanácsú város tanácsa.
58. Rendezett tanácsú város árvaszéke.
59. Rendezett tanácsú város ügyésze.
60. Rendezett tanácsú város adóhivatala.
61. Rendezett tanácsú város fogyasztási adóhivatala.
62. Rendezett tanácsú város számvevősége.
63. Rendezett tanácsú város pénztára.
64. Rendezett tanácsú város munkaközvetítőhivatala.
65. Rendezett tanácsú város hordójelzőhivatala.
66. Község képviselőtestülete.
67. Község elöljárósága.
68. Körjegyzőség.
69. Községi jegyzőség.
70. Csendőrkerületi parancsnokság (7).
71. Vármegyei csendőrparancsnokság (26).
72. Csendőrtörzsgazdasági hivatal (7).
73. Vármegyei csendőrgazdasági hivatal (22).
74. M. kir. csendőrség felügyelője (1).
75. Csendőrségi felszerelési anyagraktár (1).
76. Csendőrpótlókeret-parancsnokság (1).
77. Csendőrpótlóidomító-osztály parancsnokság (1).
78. Csendőrjárás-parancsnokság (168).
79. Csendőrőrsparancsnokság (761).
80. Csendőrkülönítmény-parancsnokság (269).
81. Csendőrtartalék-század (11).
82. Csendőrzászlóalj (2).
83. Csendőrtiszti tanfolyamparancsnokság (1).
84. Csendőrtanosztály-parancsnokság (10).
85. Csendőrségi katonai ügyész (7).

86. Székesfővárosi m. kir. államrendőrség főkapitánysága. (Elnöki, közigazgatási, erkölcsrendészeti, útlevélosztály.)
87. Székesfővárosi m. kir. államrendőrség főkapitányságának főorvosi hivatala.
88. Székesfővárosi m. kir. államrendőrség főkapitánysága m. r. számvevőség.
89. Székesfővárosi m. kir. államrendőrség rendőrfőparancsnoksága.
90. Székesfővárosi m. kir. államrendőrség bűnügyi osztálya.
91. Székesfővárosi m. kir. államrendőrség fogháza és toloncosztálya.
92. Székesfővárosi m. kir. államrendőrség bűnügyi nyilvántartóhivatala.
93. Székesfővárosi m. kir. államrendőrség államrendészeti osztálya.
94. Székesfővárosi m. kir. államrendőrség detektivtestülete.

95. Székesfővárosi m. kir. államrendőrség II-odfokú kihágási osztálya.

96. Bejelentőhivatal, Budapest.

97. Székesfővárosi m. kir. államrendőrség (I—X) kerületi kapitányságai.

98. Székesfővárosi m. kir. államrendőrség dunai, újpesti, kispesti, erzsébetfalvai és csepeli kapitányságai.

99. Budapesti m. kir. rendőrtartalékparancsnokság.

100. M. kir. folyamőrségparancsnokság, Budapest.

101. M. kir. állami révfőkapitányság, Budapest.

102. M. kir. révkapitányságok.

103. M. kir. államrendőrség kerületi főkapitányságai (7).

104. M. kir. államrendőrség kerületi főkapitányságai m. r. számvevőségek (7).

105. M. kir. államrendőrség kerületi főkapitányságai, rendőrparancsnokságai (7).

106. M. kir. államrendőrség rendőrkapitányságai (51).

107. M. kir. államrendőrség rendőrkirendeltségei (48).

108. Zalaegerszegi, piliscsabai internálótábor.

f) *A m. kir. pénzügyministerium terhére vásárolnak.*

1. M. kir. pénzügyministerium.

2. M. kir. pénzügyigazgatóságok (pénzügyigazgatósági kirendeltségek).

3. Székesfővárosi m. kir. adófelügyelő.

4. M. kir. központi díj- és illetékkiszabási hivatal.

5. M. kir. adóügyi útmutató- és ellenőrzőhivatal.

6. M. kir. dohányjövedéki központi igazgatóság.

7. M. kir. kincstári jogügyigazgatóság.

8. M. kir. fővámigazgató.

9. M. kir. államnyomda.

10. M. kir. főfémjelző- és fémbeváltóhivatal.

11. M. kir. pénzverőhivatal.

12. M. kir. állami szénbányák központi igazgatósága.

13. M. kir. állami bányászati monopóliumok és bány. kutatások közp. ig.

14. M. kir. bányakapitányság.

15. Pénzügyministeri számvevőség.

16. M. kir. pénzügyigazgatóságok m. r. számvevőségek.

17. A székesfővárosi m. kir. adófelügyelő m. r. számvevőség.

18. M. kir. központi díj- és illetékkiszabási hivatal m. r. számvevőség.

19. M. kir. adóügyi útmutató- és ellenőrzőhivatal m. r. számvevőség.

20. M. kir. kincstári jogügyigazgatóság m. r. számvevőség.

21. M. kir. dohányjövedéki központi igazgatóság m. r. számvevőség.

22. M. kir. állami nyomda m. r. számvevőség.

23. M. kir. fővámigazgató m. r. számvevőség.

24. M. kir. pénzverő- és fémváltóhivatal m. r. számvevőség.

25. Az orsz. menekültügyi hivatal m. r. számvevőségi kirendeltség.

26. Pénzügyi számvevőségi kirendeltségek.

27. M. kir. központi állampénztár.

28. A budapesti IX. kerületi m. kir. állampénztár.

29. A m. kir. vidéki állampénztárak.

30. M. kir. dohánybeváltófelügyelőségek.

31. M. kir. dohánybeváltóhivatalok.

32. M. kir. dohánygyárak.

33. M. kir. dohányárúraktárak.

34. M. kir. kataszteri helyszínelési felügyelőségek.

35. M. kir. állami háromszögelőhivatal.

36. M. kir. állami földmérési felügyelőségek.

37. M. kir. állami földmérési térképtár.

38. M. kir. bányabiztosságok.

39. M. kir. állami bányahivatal, Komló.

40. Nagyalföldi m. kir. bányászati kutató kirendeltség (Debreczen).

41. M. kir. fővámhivatalok.

42. M. kir. fővámhivatali kirendeltségek.

43. M. kir. vámbemondóállomás.

44. M. kir. vámbemondóőrs.

45. M. kir. pénzügyőri biztosi kerületvezetők.

46. M. kir. pénzügyőri szakaszok.

47. M. kir. cukorgyári ellenőrzések.

48. M. kir. fogyasztási adóhivatalok.

49. M. kir. vámörsök szervei és közegei.

50. M. kir. sóhivatalok.

51. M. kir. pénzügyministerium gazdászati hivatala.

52. M. kir. központi bélyegraktár és bélyegjelzési hivatal.

53. Kispesti állami munkástelepépítés vezetősége.

54. Kispesti állami munkástelep gondnoksága.

55. M. kir. bányászati és erdészeti iskola, Sopron.

56. Országos Pénzügyi Tanács.

57 Pénzintézeti központ.

58 Közp. Zenzura hivatal

g) *A m. kir. kereskedelemügyi ministerium terhére vásárolnak:*

1. M. kir. kereskedelemügyi ministerium.

2. M. kir. központi statisztikai hivatal, Budapest.

3. M. kir. szabadalmi bíróság, Budapest.

4. M. kir. szabadalmi felsőbíróság, Budapest.

5. M. kir. postatakarékpénztár, Budapest.

6. M. kir. kereskedelmi múzeum, Budapest.

7. M. kir. állami munkaközvetítőhivatal, Budapest.

8. M. kir. államvasutak igazgatósága és üzletvezetőségei.

9. M. kir. vasúti és hajózási főfelügyelőség, Budapest.

10. M. kir. zálogházak igazgatósága, Budapest.

11. M. kir. központi mértékügyi intézet, Budapest.

12. M. kir. állami vasgyárak közp. igazgatósága, Budapest, valamint budapesti és diósgyőri gyárai, továbbá

13. Pereczesi, ormospusztai, barosaknai, nagybátonyi és radistyáni szénbányája.

14. Országos lakásépítési min. biztosság, Budapest.

15. Kézmű- és kisipari min. biztosság, Budapest.

16. Budapest székesfővárosi iparfelügyelői hivatal, Budapest.

17. Iparoktatási főigazgatóság, Budapest.

18. Közlekedési tanfolyamok igazgatósága, Budapest.

19. M. kir. ipari főfelügyelőség, Budapest.

20. M. kir. technológiai iparmúzeum, Budapest.

21. M. kir. ipari kísérleti és anyagvizsg. intézet, Budafok.

22. Valamennyi közúti kerületi felügyelő.

23. Az összes m. kir. államépítészeti hivatalok és hivatali kirendeltségek.

24. Az állami útmesterek.

25. Az összes m. kir. állami mértékhit. hivatalok.

26. Az összes kerületi kir. iparfelügyelőségek.

27. Az összes kazánvizsgáló biztosok.

28. M. kir. állami felsőipariskola, Budapest, Szeged.

29. M. kir. állami felsőépítőipariskola, Budapest.

30. M. kir. állami fa- és fémipari szakiskola, Győr.

31. M. kir. állami faipari szakiskola, Szeged, Újpest.

32. M. kir. állami fémipari szakiskola, Miskolcz.

33. M. kir. állami mech. és órásipari szakiskola, Budapest.

34. M. kir. állami nőiipariskola, Budapest.

35. M. kir. állami orvosi és műszerészipari szakiskola, Budapest.

36. M. kir. állami kosárfonóiskola, Békés.

37. Nagybátonyi állami kőbánya és kőzúzótelep vezetősége, Nagybátony.

38. Tarczali állami kőbánya és kőzúzótelep vezetősége, Tokaj.

39. Sátorosi állami kőbánya és kőzúzótelep vezetősége, Ragyolcz.

40. M. kir. tengerészeti hatóság, Budapest.

41. Acetylén ipari vizsgálóbizottság.

42. A gőzgépkezelők és gőzkazánfűtők vizsgálóbizottsága.

43. Az építőmesteri, a kőműves-, ács- és kőfaragó, mesteri vizsgálóbizottságok; az elektromos szerelői, ipari tanfolyam I. és II. részének vizsgálóbizottsága.

44. Országos középítési tanács.

45. A szénügyeket intéző kormánybiztosok.

46 Állami kőbánya és kőzúzótelep Dunakogdány

h) *A m. kir. igazságügyministerium terhére vásárolnak*:

1. M. kir. igazságügyministerium.
2. M. kir. igazságügyministerium számvevősége.
3. Igazságügyi orvosi tanács.
4. Igazságügyi országos megfigyelő és elmegyógyító intézet.
5. Kir. és orsz. legfőbb fegyelmi bíróság.
6. M. kir. Kúria.
7. Valamennyi kir. ítélőtábla.
8. Valamennyi kir. törvényszék.
9. Valamennyi kir. járásbíróság.
10. Koronaügyészség.
11. Valamennyi kir. főügyészség.
12. Valamennyi kir. ügyészség.
13. Valamennyi országos büntetőintézet.
14. Valamennyi törvényszéki fogház.
15. Valamennyi m. kir. állami nevelőotthon.
16. A fiatalkorúak felügyelőhatóságai.
17. Országos börtönügyi múzeum.
18. Bírói és ügyvédi vizsgálóbizottság.
19. Valamennyi ügyvédi kamara.
20. Országos ügyvédi gyám- és nyugdíjintézet.
21. Valamennyi közjegyzői kamara.
22. Budapesti állami lakásügyi hatóság.
23. Központi telekkönyvi hivatal.
24. Országos bírósági vegyészeti intézet.
25. Központi Gazdasági Bíróság.
26. Országos Földbirtokrendező Bíróság.
27. Főudvarnagyi Bíróság.
28. Lakásügyek ministeri biztosa.
29. Törvényszéki orvosi vizsgálóbizottság.
30. Földmérői vizsgálóbizottság.
31. Hatásköri bíróság.

i) *A m. kir. honvédelmi ministerium terhére vásárolnak*, (illetve a *-gal jelzettek nem vásárolhatnak, csak használhatják a részükre vásárolt hivatalos postabélyeget):

1. M. kir. honvédelmi ministerium.
2. Honv. min. elnöki kiadója.
3. Honv. min. általános kiadója.
4. Honv. min. felszámolóhivatala.
5. Katonai körletparancsnokságok.
6. Budapesti térparancsnokság.
7. Vegyes dandárparancsnokságok.

*8. Vármegyei katonai parancsnokságok.

*9. Csóti leszerő táborparancsnokság.

*10. Hadifogolyfogadó-bizottságok, tiszti otthon.
*11. Katonai törvényszékek, alsóbíróságok, fogházak.
*12. Csapat- és lógyakorlótérparancsnokság és táborfelügyelőségek.
13. Gyalog- és huszárezredek.
14. Kikülönített zászlóalj, huszár- és tüzérosztály, ütegek és századok.
15. Önálló zászlóalj, huszár- és tüzérosztály, ütegek és századok.
16. Autó- és vonatosztagok.
17. Katonai élelmi raktárak, anyagjavító- és vonatműhelyek.
18. Katonai egészségügyi és hidászszertár.
19. Katonai egészségügyi intézetek.
20. Állami térképészeti intézet, hadi levéltár.
21. Központi ágyraktár.
22. Központi fegyverjavítóműhely.
23. Központi ruhatár.
24. Honvédelmi min. autóüzem.
25. Tiszti nevelő- és képzőintézetek.
*26. Honvédelmi min. katonai nyomtatványraktár.

j) *A m. kir. földmívelésügyi ministerium terhére vásárolnak:*

1. M. kir. földmívelésügyi ministerium.
2. M. kir. erdőfelügyelőségek.
3. M. kir. járási erdőgondnokságok.
4. M. kir. állami erdőhivatalok.
5. M. kir. faraktárgondnokság, Budapest.
6. M. kir. erdőtelepítési helyi megbizottak (Makó, Mezőhegyes, Hódmezővásárhely, Szentes, Békésgyula, Orosháza).
7. M. kir. alföldi erdőtelepítési helyi megbizottak (Monor, Alsódabas, Nagykőrös, Izsák, Kiskunhalas, Szolnok, Kisújszállás).
8. M. kir. alföldi erdőtelepítési kirendeltség, Kecskemét.
9. M. kir. központi erdészeti kísérleti állomás, Sopron.
10. M. kir. erdőgazdasági szakiskola, Tata.
11. Tótsóvári m. kir. erdőhivatal kirendeltsége, Miskolcz.
12. M. kir. állami ménesparancsnokságok.
13. M. kir. állami méntelepparancsnokságok.
14. M. kir. állami ménteleposztályparancsnokságok.
15. M. kir. állategészségügyi főfelügyelő, Budapest.
16. M. kir. állategészségügyi felügyelők (Budapest, Szombathely, Debreczen).
17. Kerületi m. kir. állatorvos, Budapest.
18. M. kir. állatorvosi hivatal, Budapest.
19. M. kir. állategészségügyi hivatalok.
20. M. kir. faraktár, Miskolcz.
21. Törvényhatósági m. kir. állatorvosok.
22. Járási m. kir. állatorvosok.
23. Városi m. kir. állatorvosok.
24. M. kir. országos mezőgazdasági üzemi intézet, Budapest.
25. M. kir. baromfimunkásnőképző iskola, Gödöllő.
26. M. kir. folyammérnöki hivatalok.
27. M. kir. kultúrmérnöki hivatalok.
28. Tiszai m. kir. állami kotrások vezetősége, Szeged.
29. Budapesti állami téli kikötők m. kir. kezelősége, Ujpest.
30. Sajócsatornázási m. kir. kirendeltség, Miskolcz.
31. Balatoni kikötők m. kir. felügyelősége, Siófok.
32. Dunabogdányi és visegrádi m. kir. kincstári kőbányakezelőség, Visegrád.
33. M. kir. kikötőépítőigazgatóság, Budapest.
34. M. kir. vincellériskolák igazgatóságai (Eger, Kecskemét, Tarczal).
35. M. kir. szőlészeti és borászati felügyelők (Budapest, Miskolcz, Veszprém).
36. M. kir. pincemesteri tanfolyamigazgatóság, Budafok.
37. M. kir. felsőbb szőlészeti és borászati tanfolyam, Budapest.
38. M. kir. állami közpincék kezelőségei (Sátoraljaujhely, Badacsonylábdihegy, u. p. Nemestördemicz).
39. Székesfővárosi m. kir. áll. szőlőtelep kezelősége, Budapest.
40. M. kir. szőlészeti kísérleti állomás igazgatósága, Budapest.
41. M. kir. földmívesiskolák.
42. M. kir. gazdasági akadémiák (Debreczen, Keszthely, Magyaróvár).
43. M. kir. gazdasági tanítóképző-intézet, Kecskemét.
44. M. kir. háztartási iskola, Putnok.
45. M. kir. állatorvosi főiskola, Budapest.
46. M. kir. tejgazdasági szakiskolák (Pusztaláncz, u. p. Káld, Kisbér).
47. Herczeg Eszterházy-féle kisgazdaképző-iskola, Cserimajor, u. p. Kapuvár.
48. M. kir. gazdasági tanárok (Kovács Pál, Csurgó, Wolszky Győző, Debreczen, Nitsmann Jenő, Győr, Rácz László, Jászberény, Westsik Vilmos, Kiskunfélegyháza, Végh Gyula, Miskolcz, Halbok Ede, Pápa, Benedekffi Samu, Sopron, Gulány Sándor, Szeged, Márialaky Kálmán, Kecskemét).

49. M. kir. országos kémiai intézet, Budap
50. M. kir. vegykísérleti állomások (Debrecz
Keszthely, Magyaróvár, Győr).
51. M. kir. vegyvizsgáló állomások (Kecsken
Miskolcz, Szeged, Székesfehérvár, Sopron).
52. M. kir. állatélettani és takarmányozási
sérleti állomás, Budapest.
53. M. kir. mezőgazdasági, növénytani és s
lészeti intézet, Budapest.
54. M. kir. vetőmagvizsgáló állomás, Budap
55. M. kir. növénytermelési kísérleti állon
Magyaróvár.
56. M. kir. növényélet- és kórtani állon
Budapest.
57. M. kir. növénynemesítő-intézet, Magyaróvár.
58. M. kir. szőlő- és borgazdasági kísérleti állomás, Budapest.
59. M. kir. paprikakísérleti és vegyvizsgáló állomás, Kalocsa.
60. M. kir. gyógynövénykísérleti állomás, Budapest.
61. M. kir. dohánytermelési kísérleti állomás, Budapest.
62. M. kir. erjedéstani állomás, Budapest.
63. M. kir. földtani intézet, Budapest.
64. M. kir. tejkísérleti állomás, Magyaróvár.
65. M. kir. talajtani intézet, Budapest.
66. M. kir. meteorológiai és földmágnességi intézet, Budapest.
67. M. kir. rovartani állomás, Budapest.
68. M. kir. gyapjuminősítő intézet, Budapest.
69. M. kir. mezőgazdasági múzeum, Budapest.
70. M. kir. gépkísérleti állomás, Magyaróvár.
71. M. kir. gyógy- és ipari növényforgalmi iroda, Budapest.
72. M. kir. ménesbirtokok igazgatóságai (Bábolna, Kisbér, Mezőhegyes).
73. M. kir. koronauradalom igazgatósága, Gödöllő.
74. M. kir. ménesgazdaság intézősége, Sütvény.
75. M. kir. kertészeti tanintézet, Budapest.
76. M. kir. állami törzsgyümölcsös, Budaörs.
77. M. kir. kertgazdasági tanszék, Orosháza.
78. M. kir. kertészeti telep, Kevermes.
79. M. kir. kertészeti telep, Tapolcza.
80. M. kir. földmívesiskolával kapcsolatos kertészeti telepek (Karczag, Nagykálló, Somogyszentimre, Békéscsaba, Jászberény, Hódmezővásárhely).
81. M. kir. állami zöldségtermelő telepek (Gödöllő, Felsőgalla, Nagytétény, Siófok).
82. M. kir. eperkísérleti telep, Rétfalu.
83. M. kir. méhészeti gazdaság, Gödöllő.
84. M. kir. gazdasági felügyelőségek.

M. kir. Selyemtenyésztési főfelügyelőségek
Győr, Kaposvár, Szolnok.

M. kir. Selyemtenyésztési felügyelőségek:
Abádszalók, Battonya, Berettyóújfalu, Békéscsaba, Borgháza, Bicske, Bük, Csorna, Debrecen, Dombóvár, Dunaföldvár, Fertőszentmiklós, Füzesabony, Győr, Hatvan, Kalocsa, Kaposvár, Kecskemét, Kiskunhalas, Komáromnyárás, Makó, Marcali, Mező-Kovácsháza, Miskolcz, Monor, Mór, Nagydorog, Nagyrécse, Nyíregyháza, Papa, Pápa, Sárbogárd, Siófok, Sümeg, Szakály, Szarvas, Szeged, Székesfehérvár, Szolnok, Szombathely, Tamási, Tiszaberczel, Tiszafüredvár, Tolna, Vác, Zalaegerszeg s végül a kereskedelmi felügyelőségek 921. 75 sz. alatt Baja, Csáktornya, Mohács, Pécs, Pécs, Szeged, Szentes 921. 91.

3. Néptanítók Lapja, a vallás- és közoktatásügyi ministerium szerkesztésében.
4. Budapesti kir. magyar tudományegyetem.
5. Kolozsvári m. kir. Ferenc József-tudományegyetem.
6. Pozsonyi m. kir. Erzsébet-tudományegyetem.
7. Debreczeni m. kir. Tisza István-tudományegyetem.
8. A m. kir. József-műegyetem.
9. A budapesti m. kir. tudományegyetem közgazdaságtudományi kara.
10. A budapesti tudományegyetem gazdasági hivatala.
11. Konkoly-Thege-féle alapítványi m. kir. csillagvizsgáló-intézet.
12. Gyógyszerészgyakornoki vizsgálóbizottság elnöksége.
13. Az összes m. kir. bábaképző-intézetek.
14. Országos Közoktatásügyi Tanács.
15. Országos Testnevelési Tanács.
16. Az összes egyetemi tanárképző-intézetek.
17. Eötvös-kollégium.
18. Középiskolai Tanárvizsgáló-Bizottságok.
19. Országos pedagógiai könyvtár és tanszermúzeum.
20. Az összes tankerületi királyi főigazgatóságok.
21. Az összes állami fő- és algimnáziumok.
22. Az összes állami fő- és alreáliskolák.
23. Az összes állami leányközépiskolák.
24. A gimnáziumi előkészítő tanfolyamok.
25. Az állami polgáriiskolai tanár- és tanárnőképző főiskolák.
26. A balatonfüredi állami Erzsébet-szeretetház
27. Az összes állami polgári fiú- és leányiskolák
28. Felső kereskedelmi iskolák főigazgatósága
29. Az összes állami felső kereskedelmi iskolák
30. Az összes állami és államsegélyes siket néma-intézetek.

31. Siketnémákat foglalkoztató ipari tanműhely.
32. Siketnéma nők foglalkoztató-intézete.
33. Beszédhibák javítására szolgáló állami tanfolyam.
34. Gyógypedagógiai pszichológiai laboratorium.
35. Gyógypedagógiai intézetek országos szaktanácsa.
36. Vakok országos kir. intézete.
37. Ifjú vakok iskolái és foglalkoztató-intézetei.
38. Vakok központi foglalkoztató-intézete.
39. Vakokat Gyámolító Országos Egyesület.
40. Vakok foglalkoztató-intézete, Miskolcz.
41. Vakok menháza, Újpest.
42. Állami gyógypedagógiai nevelőintézet.
43. Az összes állami kisegítő iskolák.
44. Az összes állami és községi önálló gazdasági népiskolák.
45. Iparoktatási királyi főigazgatóság.
46. Országos Ipari és Kereskedelmi Oktatási Tanács.
47. Az iparostanonciskolák szakfelügyeletével megbízott szakfelügyelők.
48. Az összes állami és községi iparos- és kereskedőtanonciskolák.
49. Valamennyi kir. tanfelügyelői hivatal.
50. Valamennyi kir. tanfelügyelői kirendeltség.
51. Az összes állami tanító-, tanítónő- és óvónőképző-intézetek.
52. A tanítóképző-intézetek kir. tanulmányi főigazgatósága.
53. Az összes állami elemi népiskolák gondnokságai.
54. Az összes állami kisdedóvodák felügyelőbizottságai.
55. Az országos tanítói árvaházak.
56. M. kir. tudományegyetemi nyomda.
57. Közalapítványi kir. Ügyigazgatóság.
58. Közalapítványi kir. Felügyelőségek.
59. Közalapítványi kir. Tisztség, Lakócsa.
60. Közalapítványi kir. Erdőgondnokságok.
61. Közalapítványi kir. Erdővédségek.
62. Közalapítványi kir. Mezőőrségek.
63. Jog- és államtudományi továbbképzés központi bizottsága.
64. Országos Magyar Szépművészeti Múzeum.
65. Országos Magyar Iparművészeti Múzeum.
66. Országos m. kir. Képzőművészeti Főiskola.
67. Országos m. kir. Zeneművészeti Főiskola.
68. Országos m. kir. Iparművészeti Iskola.
69. Országos m. kir. Színművészeti Akadémia.
70. Nemzeti Zenede.
71. M. kir. Operaház.
72. Budapesti Nemzeti Színház.
73. Műemlékek Országos Bizottsága.
74. A vidéki színészek országos felügyelője.
75. Szerzői Jogi Állandó Szakértőbizottság.
76. Magyar Országos Színművészeti Tanács.
77. Magyar Országos Zeneművészeti Tanács.
78. Magyar Országos Képzőművészeti Tanács.
79. Országos Színészegyesület.
80. Országos Szabadoktatási Tanács.
81. Az összes vármegyei és városi Népművelési Bizottságok.
82. A Magyar Nemzeti Múzeum összes táraival.
83. Múzeumok és Könyvtárak Országos Főfelügyelősége és Tanácsa.
84. Nógrádvármegyei Múzeum.
85. Békéscsabai Múzeum.
86. Ráday-Könyvtár.
87. Petőfi-Ház.
88. Városi Múzeum és Könyvtár, Czegléd.
89. Debreczeni református főiskola múzeuma és könyvtára.
90. Debreczeni Városi Múzeum.
91. Esztergomvidéki Régiségi és Történelmi Társulat Múzeuma.
92. Győri Városi Közkönyvtár.
93. Gyulai Városi Múzeum.
94. Hódmezővásárhelyi református főgimnázium könyvtára.
95. Hódmezővásárhelyi Városi Múzeum.
96. Jászberényi Városi Jász-Múzeum.
97. Somogyvármegyei Múzeum és Könyvtár.
98. Kecskeméti Városi Muzeum és Könyvtár.
99. Balatoni Múzeum.
100. Kiskunfélegyházai Városi Múzeum.
101. Kiskunhalasi ref. főgimnázium gyűjteménye.
102. Mosonmegyei Múzeum.
103. Borsod-miskolczi Múzeum.
104. Miskolczi ág. h. ev. egyház könyvtára.
105. Szabolcsvármegyei Múzeum és Könyvtár.
106. Pápai ref. főiskola gyűjteménye.
107. Sárospataki ref. kollégium könyvtára.
108. Soproni Múzeum.
109. Állami Darnay-Múzeum.
110. Somogyi-Könyvtár és Városi Múzeum, Szeged.
111. Tolnavármegyei Múzeum.
112. Csongrádvármegyei Múzeum.
113. Fejérvármegyei és Székesfehérvári Múzeum-Egylet Múzeuma.
114. Vasvármegyei Múzeum.
115. Tiszafüredi Múzeum.
116. Váczi Múzeum.
117. Veszprémvármegyei Múzeum.
118. Pécsi Városi Múzeum.

119. Az összes latin és görög szertartású kath.
érsekségek,
püspökségek,
székeskáptalanok,
társaskáptalanok,
javadalmas apátságok és prépostságok,
szerzetesrendek,
esperesi hivatalok és
lelkészi hivatalok.

120. Az összes ág. h. ev., református, unitárius és görög keleti egyházi főhatóságok (konventi elnökség, egyetemes egyházi elnökség, egyetemes világi felügyelő, egyházkerületi elnökség és püspökök).

121. Az összes ág. h. ev., református, unitárius és görög-keleti egyházmegyei, illetőleg kerületi esperesi és lelkészi hivatalok.

122. A budapesti baptista hitközség elöljárója.

123. A magyarországi izraelita felekezet országos irodája.

124. Az autonom orth. izr. központi iroda.

125. Az összes önálló alapszabályokkal bíró izr. anyahitközségek rabbinátusi hivatalai.

126. A Ferencz József országos rabbiképző-intézet vezérlőbizottságának elnöksége.

127. A Ferencz József országos rabbiképző-intézet igazgatója.

128. Az országos izraelita tanitóképző-intézet igazgatótanácsának elnöksége.

129. Az összes felekezeti jogakadémiák.

130. Az összes kir. kath. községi és felekezeti fő- és algimnáziumok.

131. Az összes felekezeti és községi fő- és alreáliskolák.

132. Az összes községi és felekezeti leánykőzépiskolák.

133. A róm. kath. polgári iskolai tanítónőképző-intézetek.

134. Amizoni Károly által alapított országos m. kir. nőnevelő-intézet.

135. Az összes községi és felekezeti polgári fiú- és leányiskolák.

136. Az összes községi és felekezeti felső kereskedelmi iskolák.

137. Az összes felekezeti tanitó-, tanitónő- és óvónőképző-intézetek.

138. Az összes községi és felekezeti elemi népiskolák iskolaszékei.

139. Az összes községi és felekezeti kisdedóvódák felügyelőbizottságai.

140. A róm. kath. és görög kath. püspökségek átvételére küldött ministeri biztos.

l) *A m. kir. népjóléti és munkaügyi ministerium terhére vásárolnak:*

1. A m. kir. népjóléti és munkaügyi ministerium.
2. M. kir. Vizsgálóállomás, Budapest, IX., Gyáli-út 5—7.
3. Budapesti Tiszti-orvosi Tanfolyam, I., Királyi vár.
4. M. kir. Állami Gyermekmenhelyek és ezek telepei (teleporvosok, telepfelügyelőnők).
5. M. kir. Állami Munkásbiztosítási Hivatal (felszámolás alatt).
6. A m. kir. Munkásbiztosítási Bíróság (működését a jövőben kezdi meg).
7. A m. kir. Munkásbiztosítási Felsőbíróság (működését a jövőben kezdi meg).
8. A m. kir. Hadigondozó Hivatal, Budapest, és intézetei, iskolái.
9. Hadigondozó népirodák.
10. Állami elmegyógyintézetek.
11. Állami szemkórházak.
12. Országos Egészségügyi Anyagraktár.
13. Kórházélelmezési Üzem.

m) *Saját számlájuk terhére vásárolnak (készpénzfizetés ellenében):*

1. A m. kir. legfőbb állami számvevőszék.
2. A m. kir. közigazgatási bíróság és segédhivatala.
3. Kereskedelmi és iparkamarák.
4. Osztrák-magyar bank.

Egyúttal értesitem a postahivatalokat, hogy a magánorvosok által az elsőfokú egészségügyi hatóságok cimére feladott *60 filléres* hivatalos postabélyeggel ellátott rózsaszínű levelezőlapokat, amelyek heveny-fertőző betegségek bejelentésére szolgálnak, akadálytalanul fogadják el és továbbitsák.

Budapest, 1921. július hó 6-án.

Üzemi jutalékelőlegre jogosító munkaórák nyilvántartásához szükséges nyomtatvány rendszeresítése.

18.638.

Az üzemi jutalék rendszeresítése tárgyában kiadott 92.630/920. sz. szabályzat 5. §-a értelmében az üzemi jutalékelőlegre jogosító munkaórák nyilvántartása céljából az igényjogosultakról fejenkint és havonkint nyilvántartólap vezetendő.

Egyöntetüség szempontjából ezt a rendszeresített postakezelési nyomtatványok közé iktatom.

Az új nyomtatvány 1318. számot kapott és „Nyilvántartólap munkaórás üzemi jutalékról“ elnevezés

alatt nyilvántartandó. Egy íven négy darab van. Megrendelhetik az igazgatóságok, kerületi műszaki felügyelőségek, számvevőségek, központi és kincstári posta- és távirdahivatalok.

Felhívom ennélfogva az érdekelt szerveket, hogy három havi szükségletüket a m. kir. központi anyagraktár és készülékjavítóműhelynél oly időben rendeljék meg, hogy folyó évi augusztus hóban az új nyomtatvány már használatba vehető legyen.

Budapest, 1921. július hó 4-én.

Hírlaputalványok kivételes használata.

15.976.

Mezőfi Vilmos budapesti lapkiadótulajdonosnak visszavonásig megengedtem, hogy az 1918. évi „P. és T. R. T." 113. számában közzétett 109.444. számú és a folyó évi „P. és T. R. T." 39. számában megjelent 5245. számú rendeletben közelebbről megjelölt feltételek betartása mellett a kiadásában megjelenő „Szabad Szó" című politikai lap előfizetési céljaira szolgáló postautalványűrlapokat maga állíthassa elő és azokat előfizetés céljából a nevezett laphoz csatolhassa.

Ez alkalommal újból külön is figyelmeztetem a postahivatalokat, hogy az ilyen hírlaputalványokon az előfizetési díj feladása alkalmával a tarifaszerű utalványozási díjon felül egy postautalványűrlap ára címén 20 fillér összeget postabélyegben az űrlap erre a célra szánt helyén lerovatni el ne mulasszák.

A postahivatalok jegyezzék ezt elő a fentidézett 109.444. és 5245. számú rendeletnél.

Budapest, 1921 július hó 1-én.

Sajtóhibakiigazítás.

18.910.

A posta, távíró és távbeszélő használata után fizetendő beruházási járulékok tárgyában a folyó évi „Posta és Távirda Rendeletek Tára" 46. számában közzétett 17.952. számú rendelet I. szakasza „Átmeneti intézkedés" feliratú bekezdésének 1. sorában sajtóhiba folytán „június" helyett „július" szerepel. A postahivatalok bélyeg- és értékcikk-készletének a 10%-os beruházási járulék szempontjából való számbavétele tehát, amint az a rendelet további szövegezéséből is világosan kivehető, folyó évi június hó végével volt esedékes.

A postahivatalok ennek megfelelően intézkedjenek és az idézett rendelet megfelelő bekezdésénél a „július" szót „június"-ra helyesbítsék.

Budapest, 1921 július hó 5-én.

SZEMÉLYZETIEK.

17.193.

A kereskedelemügyi m. kir. minister *Sipos Géza* posta- és távirdafőtiszt ellen a tanácsköztársaság alatt tanusított magatartása miatt folyamatba tett eljárást megszüntette, azonban a Károlyi kormányzat alatt tanusított viselkedése miatt közigazgatásilag megdorgálta.

Budapest, 1921 július hó 1-én.

17.123.

A kereskedelemügyi m. kir. minister *Goor Péter* posta- és távirdagépkocsivezetőt, a tanácsköztársaság alatt tanusított magatartása miatt, a felfüggesztése alatt visszatartott illetményeinek, az 1920/1921. évi kiegészítő üzemi jutalékának és ellátási igényének elvesztése mellett, állásából való elbocsájtásra ítélte, valamint a vizsgálati és eljárási költségek megtérítésére kötelezte.

Budapest, 1921 július hó 1-én.

Hornyánszky V., Budapest.

Hiszek egy Istenben, hiszek egy hazában,
Hiszek egy isteni örök igazságban,
Hiszek Magyarország feltámadásában! — Ámen.

MAGYAR KIRÁLYI

POSTA ÉS TÁVIRDA RENDELETEK TÁRA.

KIADJA A KERESKEDELEMÜGYI MAGYAR KIR. MINISTER.

Budapest. *52. szám.* *1921 július 14.*

TARTALOM:

50, 20, 10, 2 és 1 koronáról szóló államjegyek kibocsátása.

Az állami távíróvezetékek megterhelésére vonatkozó adatgyűjtés elrendelése.

50, 20, 10, 2 és 1 koronáról szóló államjegyek kibocsátása.

19.821.

A pénzforgalom ideiglenes szabályozásáról szóló 1921: XIV. t.-c. és a m. kir. pénzügyminister úr folyó hó 9-én kelt 3500/921. sz. rendelete alapján kibocsátott, 50, 20, 10, 2 és 1 koronáról szóló *államjegyek* leírását az alábbi függelékben közlöm.

A m. kir. postahivatalok (-pénztárak) ezeket az államjegyeket egyéb törvényes bankjegyek, illetve pénzjegyek mellett fizetésként teljes névértékben elfogadni tartoznak.

Folyó évi július hó 31-ig bezárólag el kell fogadni fizetésként az osztrák-magyar bank 100 koronás magyar felülbélyegzésű bankjegyeit is, föltéve, hogy a felülbélyegzés nem hamisított, illetve nem látszik hamisnak (gyanusnak). Az elfogadható 100 koronás bankjegyeket azonban kifizetésre nem szabad fölhasználni, hanem be kell szolgáltatni.

A m. kir. postahivataloknak (-pénztáraknak) az osztrák-magyar bank 100 koronás magyar felülbélyegzésű bankjegyeit folyó évi július hó 31-én túl fizetésként elfogadniok nem szabad.

Ez a rendelet az osztrák-magyar banknak hamisított, illetve hamisnak látszó (gyanus) magyar felülbélyegzésű bankjegyeivel való eljárás tekintetében fennálló szabályokat nem érinti.

A m. kir. postahivataloknak (-pénztáraknak) nem föladata bankjegyeknek, illetve pénzjegyeknek a jelen rendeletben s a folyó évi „P. és T. R. T.“ 36. számában közölt 12.759. számú rendeletben ismertetett államjegyekre való kicserélése.

Budapest, 1921 július hó 10-én.

Függelék a 19.821/1921. számú kereskedelemügyi ministeri rendelethez.

I. *Az 1920. évi január hó 1-éről keltezett 50 koronára szóló államjegyek leírása.*

Az 1920. évi január hó 1-éről keltezett 50 koronára szóló államjegyek szélessége 150 milliméter, magassága 95 milliméter; piros- és zöldszínű gyapotszálakkal melirozott fehér, vízjegynélküli papiroson, kombinált Offset- és typografiai nyomással vannak előállítva.

Előoldalukon a fehér szélzetnek meghagyásával az egész jegyen átterjedő világos sárgásbarnaszínű alapnyomat középdíszítménnyel van nyomva, fölötte a jegy egyes részein dohánybarnaszínű díszítményesrajzú második alapnyomat fekszik, középen rózsadíszítménnyel.

A két alapnyomatra van nyomva a főleg guilloche-díszítményű s kisebb részeiben ékítményes rajzú, sötét ibolyaszínű keret és a kereten belül a szöveg és jobbfelől II. Rákóczi Ferenc mellképe földbarna színben.

A keret ívesen hajló felső lécének a középrészén guilloche- és ékítményes rajzú táblácskában a koronás magyar országcímer látható. A keret négy sarkában egymástól eltérő alakú, nagyságban és rajzban is különböző guilloche díszítmények vannak, amelyekből az értéket jelző „50“-es arabsszámjegyek tünnek elő. A keret jobboldali lécének a közepén csapottsarkú, álló négyszögű külön keretben, világos sárgásbarna és dohánybarna alapnyomatokon II. Rákóczi Ferenc mellképe látható, fején kócsagforgós kalpaggal.

A mellkép felülről lefelé párhuzamosan futó, világos sárgásbarna vonalakkal van áttörve.

A keret felső léce alatt a baloldalon „5a“ szám és betű és a sorozatszám, a jobboldalon a jegyek

folyószáma arabsszámjegyekben cinóbervörös színben, ezek alatt párhuzamosan fekvő díszítményes rajzú vonalak között

„ÖTVEN KORONA."

alatta pedig

„EZ AZ ÁLLAMJEGY, A MELY MAGYARORSZÁG FÜGGŐ ADÓSSÁGÁNAK RÉSZE, A TÖRVÉNY HATÁROZATAIHOZ KÉPEST MINDENKI ÁLTAL, VALAMINT MINDEN KÖZPÉNZTÁRNÁL FIZETÉSKÉP TELJES NÉVÉRTÉKBEN ELFOGADANDÓ.
BUDAPEST, 1920. ÉVI JANUÁR HÓ 1-ÉN.

br. Korányi Frigyes
PÉNZÜGYMINISTER."

„AZ ÁLLAMJEGYEK UTÁNZÁSA TÖRVÉNY SZERINT BÜNTETTETIK."

Az 50-koronás államjegyek hátoldala három nyomással van kiállítva. Legalól van a fehér szélzetnek meghagyásával a világos sárgásbarnaszínű ékítményes rajzú alapnyomat guilloche-rajzú középdíszítménnyel. Erre a jegynek egyes részein látható, guilloche-rajzú második alapnyomat és középrózsa van dohánybarna színben reányomva. A két alapnyomaton a guilloche-díszítményes hossznégyszögalakú, sötét ibolyaszínű keret és szöveg fekszik. A keret felső és alsó részének közepén fekvő, a sarkokban levő guilloche-díszítmények rajzban eltérnek egymástól. A sarokdíszítményekből az értéket jelző „50"-es arabsszámjegyek tünnek elő.

A keret által befoglalt mező közepén díszítményes lécben

„ÖTVEN KORONA."

fölötte ívesen hajló elhelyezéssel

„CINCIZECI COROANE." „FÜNFZIG KRONEN."

alatta pedig

„PÄŤDESIAT KORÚN." „ПЕДЕСЕТ КРУНА."
„ПЯТЬДЕСЯТЬ КОРУНЪ."

szöveg olvasható.

II. *Az 1920. évi január hó 1-éről keltezett 20 koronára szóló magyar államjegyek leírása.*

Az 1920. évi január hó 1-éről keltezett 20 koronára szóló államjegyek szélessége 145 milliméter, magassága 85 milliméter; fehér vízjegynélküli papiron, typografiai nyomással vannak előállítva.

Első oldalukon világos naracsbarnaszínű, díszítményes rajzú, guilloche-relief dessinalapnyomat van, amelynek balközéprészén a hullámosan egymásbafonódó díszítmények között az értéket jelző „20"-as arabsszámjegyek láthatók kétféle nagyságban. Efölött fekszik a világos zöldszínű második alapnyomat a balközépen ékítményes rajzú rózsával. A két alapnyomatra guilloche-díszítményű keret s ennek baloldali mezőjében a szöveg, jobboldalán pedig tojásdadalakú medaillonban a budai halászbástya a Mátyástemplom képével kékesfekete színben van nyomtatva. A keretrajz baloldali felső és alsó sarkában guilloche-díszítményű táblácskákban, nemkülönben jobboldalán, a medaillon fölött és alatt fekvő tojásdadalakú táblácskában az értéket jelző „20"-as arabsszámjegy az első alapnyomat színében tünnek elő.

A szövegmező felső részének baloldalán a sorozatszám „2a"-val és arabsszámmal és jobboldalán az államjegyek arabsszámjegyekkel nyomtatott száma cinóbervörös színben van feltüntetve.

A számozás alatt

„HÚSZ KORONA."

alatta pedig:

„EZ AZ ÁLLAMJEGY, A MELY MAGYARORSZÁG FÜGGŐ ADÓSSÁGÁNAK RÉSZE, A TÖRVÉNY HATÁROZATAIHOZ KÉPEST MINDENKI ÁLTAL, VALAMINT MINDEN KÖZPÉNZTÁRNÁL FIZETÉSKÉP TELJES NÉVÉRTÉKBEN ELFOGADANDÓ.
BUDAPEST, 1920. ÉVI JANUÁR HÓ 1-ÉN.

br. Korányi Frigyes
PÉNZÜGYMINISTER."

„AZ ÁLLAMJEGYEK UTÁNZÁSA A TÖRVÉNY SZERINT BÜNTETTETIK."

úgyancsak kékesfekete szöveg olvasható.

A 20 K-ás államjegy hátoldala két nyomással van kiállítva. Alul van a világos narancsbarnaszínű guilloche relief dessinalapnyomat, közepén ékítményes és guilloche-rajzú hármas rózsával. Erre van a téglányalakú ékítményes és guilloche-rajzú keret kékesfekete színben nyomtatva, melynek a felső középrészén az egyszerű magyar országcímer koszorúval körülvéve látható.

A keretrajz bal- és jobboldalának a közepén köralakú táblácskákban az értékjelző „20"-as arabsszámjegy az alapnyomat színében tünik elő. A keret középmezeje a keret jobb- és baloldalát összekapcsoló léc által két részre van osztva. E lécben

„HÚSZ KORONA."

értékszavak az alapnyomat színében olvashatók.

A léc fölötti mezőben

„DOUĂ ZECI COROANE." „ZWANZIG KRONEN."

az alsó részben pedig:

„DVADSAŤ KORÚN." „ДВАДЕСЕТ КРУНА."
„ДВАДСЯТЬ КОРУНЬ."

kékesfekete szöveg olvasható.

III. *Az 1920. évi január hó 1-éről keltezett 10 koronára szóló magyar államjegyek leírása.*

Az 1920. évi január hó 1-éről keltezett 10 koronára szóló államjegyek szélessége 135 milliméter, magassága 80 milliméter, fehér, vízjegynélküli papiron, typografiai nyomásokkal vannak kiállítva. Első oldalukon világos hamuszürkeszínű, guilloche és ékítményes rajzú dessin alapnyomat van, amelynek közepén hullámos vonalak között különféle nagyságú „10"-es arabsszámjegyek láthatók. Efölött fekszik a második alapnyomat, közepén ékítményes rajzú rozettával világos-türkiszkék színben. Az alapnyomatokra a guillochedíszítményű keret és abban a szöveg van sötét csokoládébarna színben nyomva. A keretrajz felső részének a közepén, két rozetta között bekeretezett, hosszas, tojásdadalakú mezőben a budapesti lánchíd, háttérben a budai várhegyen levő királyi palota képével látható. A keretrajz jobb- és baloldalának középrészei tojásdadalakú guilloche-rajzú rózsákkal vannak kitöltve, a négy sarkában hullámvonalszerű díszítéssel keretezett táblácskákban szürke színű vízszintes vonalkákkal áttört fehér „10"-es arabsszámjegyek láthatók.

A keret alsó részében sötétbarna színű alapon

„AZ ÁLLAMJEGY UTÁNZÁSA A TÖRVÉNY SZERINT BÜNTETTETIK."

szöveg kék színben tünik elő.

A keret által befoglalt mezőben ugyancsak sötét csokoládébarna színben nyomtatott következő szöveg olvasható:

„TÍZ KORONA."

alatta pedig

„EZ AZ ÁLLAMJEGY, AMELY MAGYARORSZÁG FÜGGŐ ADÓSSÁGÁNAK RÉSZE, A TÖRVÉNY HATÁROZATAIHOZ KÉPEST MINDENKI ÁLTAL, VALAMINT MINDEN KÖZPÉNZTÁRNÁL FIZETÉSKÉP TELJES NÉVÉRTÉKBEN ELFOGADANDÓ. BUDAPEST, 1920. ÉVI JANUÁR HÓ 1-ÉN.

br. Korányi Frigyes
PÉNZÜGYMINISTER."

A szövegmező alsó részének baloldalán az államjegynek sorozatszáma „a" betűvel és számmal, jobboldalán pedig a száma élénkpiros színben van feltüntetve.

A 10-koronás államjegyek hátoldala két nyomással van kiállítva. Alul fekszik a szélzet kihagyásával az egész jegyen át terjedő ékítményes rajzú hamuszürke dessinalapnyomat rozettaközépdíszítménnyel. Az alapnyomatra a guillochedíszítményű keret és annak tojásdadalakú középmezőjében fekvő szöveg sötét csokoládébarna színben van nyomva. A keretrajznak három részből álló oldaldíszítményei közül a sötét alapú baloldali középdíszítményben az értékjelző „10"-es arabsszámjegy, a jobboldali középdíszítményben pedig a koronás magyar országcímer képe látható.

A keretrajz tojásdadalakú középmezőjében középütt guilloche-rajzú táblácskában

„TIZ KORONA."

fölötte ékítményes rozettával elválasztva

„ZECE COROANE." „ZEHN KRONEN."

alatta pedig

„DESAT KORUN." „ДЕСЕТ КРУНА."
„ДЕСЯТЬ КОРУНЬ."

szavak olvashatók.

IV. Az 1920. évi január hó 1-éről keltezett 2 koronára szóló magyar államjegyek leírása.

Az 1920. évi január hó 1-ről keltezett 2 koronára szóló államjegyek szélessége 133 milliméter, magassága 75 milliméter, fehérszínű, vízjegynélküli papiron typografiai nyomással vannak előállítva.

Előoldalukon világos barnaszínű relief guilloche dessinalapnyomat van, balközépen guilloche-díszítményű rózsával.

Erre van a guilloche díszítményű keret és a szöveg sötét angolvörös színben reányomva. A keret felső részének közepén értékjelző „2"-es arabsszámjegy, alsó részében pedig:

„AZ ÁLLAMJEGYEK UTÁNZÁSA A TÖRVÉNY SZERINT BÜNTETTETIK."

szöveg az alapnyomás színében látható.

A keret baloldali keskenyebb részének a közepén a koronás magyar országcímer, a jobboldali szélesebb részében pedig tojásdadalakú ékítményes keretben hullámzó búzakalászokat arató typikus magyar alak képe látható, amely utóbbi kép függélyesen futó világosbarna vonalakkal van áttörve.

A keret által befoglalt középmezőben

„KÉT KORONA."

alatta pedig:

„EZ AZ ÁLLAMJEGY, AMELY MAGYARORSZÁG FÜGGŐ ADÓSSÁGÁNAK RÉSZE, A TÖRVÉNY HATÁROZATAIHOZ KÉPEST MINDENKI ÁLTAL, VALAMINT MINDEN KÖZPÉNZTÁRNÁL FIZETÉSKÉP TELJES NÉVÉRTÉKBEN ELFOGADANDÓ. BUDAPEST, 1920. ÉVI JANUÁR HÓ 1-ÉN.

br. Korányi Frigyes
PÉNZÜGYMINISTER."

szöveg olvasható. E szöveg alatt a baloldalon az államjegyek sorozatának betűi és száma és a jobboldalon a folyószámai arabsszámjegyekkel cinóbervörös színben vannak nyomva.

A 2-koronás magyar államjegyek hátoldalán világos barnaszínű relief guilloche dessinalapnyomás van, amelyre sötét angolvörös színben ékítményes és guilloche-rajzú keret és középdíszítmény van reányomva.

A középdíszítményben köralakú mezőben az értéket jelző „2"-es arabsszámjegy látható. Ez alatt hullámos elhelyezésben

„KÉT KORONA."

s a középdíszítmény szélén az azt hullámosan körülfoglaló szalagdíszben

„DVE KORUNY." „DOUA COROANE."
„ZWEI KRONEN." „ДВЕ КРУНЕ."
„АВЬ КОРУНЫ."

értéksorok olvashatók.

V. Az 1920. évi január hó 1-ről keltezett 1 koronára szóló magyar államjegyek műszaki leírása.

Az 1920. évi január hó 1-ről keltezett 1 koronára szóló magyar államjegyek szélessége 130 milliméter, magassága 65 milliméter; sárgásfehérszínű, vízjegynélküli papiron typografiai nyomással vannak előállítva.

Előoldalukon az egész államjegyen végig terjedő világos türkiszkékszínű relief guilloche dessinalapnyomat van, balközépen guilloche-ékítményekből álló, tojásdadalakú rózsával és négy sarkában három-három kisebb kördíszítménnyel.

Erre az alapnyomatra van a guilloche és ékítményes rajzú keret, a szöveg és jegyképe sötét acélkék színben reányomva. A keret által befoglalt mező baloldali nagyobb felső részének a közepén egy orsóalakú guilloche-diszítményben az értékjelző „1"-es arabsszámjegy az alapnyomat színében tünik elő. Ettől balra az államjegyek sorozatának betűi és számai, jobbra a folyószámok arabsszámjegyekkel cinóbervörös színben vannak nyomva. A most említett orsóalakú díszítmény alatt

„EGY KORONA."

alatta pedig

EZ AZ ÁLLAMJEGY, A MELY MAGYARORSZÁG FÜGGŐ ADÓSSÁGÁNAK RÉSZE, A TÖRVÉNY HATÁROZATAIHOZ KÉPEST MINDENKI ÁLTAL, VALAMINT MINDEN KÖZPÉNZTÁRNÁL FIZETÉSKÉP TELJES NÉVÉRTÉKBEN ELFOGADANDÓ. BUDAPEST, 1920. JANUÁR HÓ 1-ÉN.

br. Korányi Frigyes
PÉNZÜGYMINISTER.„

„AZ ÁLLAMJEGYEK UTÁNZÁSA A TÖRVÉNY SZERINT BÜNTETTETIK."

szöveg olvasható.

A keret által befoglalt mező jobboldalán guilloche-díszítményű külön keretnek gyümölcsdíszítményű koszorúval határolt köralakú középmezőjében kalászkoszorúval ékített eszményi női fej látható, amely függélyes irányban párhuzamos világoskék vonalakkal van áttörve.

Az 1-koronás államjegyek hátsó oldalán az egész államjegyen végigterjedő világos türkiszkék relief guilloche dessinalapnyomat van, balfelől tojásdadalakú guilloche-ékítményű rózsával, a melynek négy sarkán szintén tojásdadalakú táblácskák középmezejéből az értékjelző „1"-es arabsszámjegyek tünnek elő.

Erre az alapnyomatra van a guilloche és ékítményes rajzú keret sötét acélkék színben reányomva. A keret által befoglalt mező baloldali nagyobb részén guilloche-díszítményekből álló tojásdadalakú rózsa van, amelynek felső részén középütt köralakú díszítményben az értékjelző „1"-es arabsszámjegy s alatta a hullámosan futó szalagdíszben

EGY KORONA

értéksor az alapnyomat színében, alatta pedig

„JEDNA KORUNA."

a rózsa felső szélén az

„UNA KOROANA." „EINE KRONE."

az alsó szélén ellenben

„ЈЕДНА КРУНА." „ЕДНА КОРУНА."

értéksorok sötét acélkék színben olvashatók.

A keret által határolt mező jobboldalán díszes ékítményes rajzú külön keret közepén tojásdadalakú mezőben a koronás magyar országcímer képe látható.

Az állami távíróvezetékek megterhelésére vonatkozó adatgyűjtés elrendelése.

18.367.

Az állami távíróvezetékek és táviratok közvetítésére felhasznált állami távbeszélő áramkörök megterhelési adatait folyó évi augusztus hó folyamán a posta- és távirdahivatalok a „P. T. Sz. Gy." IV. r. II. kiadás 91. fsz. alatti 18.242/92. számú rendelet értelmében pontosan gyűjtsék egybe és az előírt kimutatásba foglalva, késedelem nélkül küldjék fel előttes igazgatóságukhoz.

Az igazgatóságok a beérkezett adatokat a 35.151/1905. számú rendeletben előírt módon összesítsék és minél előbb terjesszék fel.

Budapest, 1921 július hó 5-én.

Hornyánszky V., Budapest

Hiszek egy Istenben, hiszek egy hazában,
Hiszek egy isteni örök igazságban,
Hiszek Magyarország feltámadásában! — Ámen.

MAGYAR KIRÁLYI

POSTA ÉS TÁVIRDA RENDELETEK TÁRA.

KIADJA A KERESKEDELEMÜGYI MAGYAR KIR. MINISTER.

Budapest — *53. szám.* — *1921 július 14.*

TARTALOM:

A posta- és távirda alkalmazottak részére kiadott kedvezményes árú ruhaszöveteknek részletfizetés kedvezménye mellett való feldolgoztatása.

A Posta- és Távirdaalkalmazottak Ruházati Központjától beszerezhető cikkek.

A csomagvisszajelentésekért járó díjak beszedése.

Pályázati hirdetmény.

A posta- és távirda alkalmazottak részére kiadott kedvezményes árú ruhaszöveteknek részletfizetés kedvezménye mellett való feldolgoztatása.

19.335.

Annak a súlyos anyagi helyzetnek a tudatában, amellyel a személyzet legnagyobb része küzködik, a Posta- és távirda alkalmazottak ruházati központja a Budapesti hadviselt szabómesterek termelő és értékesítő szövetkezetével megállapodást létesített, amely szerint a személyzet részére kiadott kedvezményes árú ruhaszövetek hat havi részletfizetés kedvezménye mellett is ugyanoly egységárak mellett készíttetnek el, mintha a csináltatás költsége a szövetkezetnek egyszerre egyenlíttetnék ki.

Ezek az egységárak a következők:

I. Síma férfiruhák.

I. rendű zsakettöltöny façon	1220 K
I. rendű felöltő façon	850 „
II. rendű felöltő façon	740 „
I. rendű 1-soros saccoöltöny façon .	880 „
I. rendű 2-soros saccoöltöny façon .	980 „
II. rendű 1-soros saccoöltöny façon .	770 „
II. rendű 2-soros saccoöltöny façon .	880 „
I. rendű mellény vagy nadrág façon .	280 „
II. rendű mellény vagy nadrág façon .	220 „

Elsőrendű kivitel alatt mérték szerint, próbával készült nem tömeg (confectio), hanem kézimunka értendő, a kabát 3 külső és 3 belső zsebbel, ujja sliccel, a nadrág 2 oldal- és 1 hátsózsebbel, a mellény 4 külső zsebbel készül.

Az összes gombok, csattok és kapcsok ezekben az egységárakban benfoglaltatnak.

II. Síma női ruhák.

I. rendű síma angol costume façon .	1000 K
I. rendű síma alj façon	400 „
I. rendű síma angol costume kabát façon	750 „
I. rendű síma angol köppeny façon .	900 „

III. Francia női ruhák.

Divatlap szerint 700 K-tól feljebb.

A női ruhákhoz szükséges kellékek — amennyiben azokat a megrendelő nem természetben bocsátja a szövetkezet rendelkezésére — mérsékelt napi áron számláztatnak.

Azok, akik a kedvezményes ruhaszöveteket a ruházati központ közbenjöttével, részletfizetés kedvezménye mellett dolgoztatják fel, a „P. és T. R. T." folyó évi 22. számában közzétett nyilatkozatot állítják ki. E nyilatkozatok kiállítása és láttamozása alkalmával a „P. és T. R. T." 1921. évi 44. számában közzétett 15.597. számú rendeletben foglalt utasításokat kell szigorúan szem előtt tartani.

A mértékvételhez szükséges utalványokért a nyilatkozat felmutatása mellett a posta- és távirdavezérigazgatóság 3. ügyosztályában (Budapest, V., Nádor-utca 5. szám) minden hétköznap 9 és 13 óra között lehet jelentkezni.

Akik vidéken laknak és mértékvétel végett itt megjelenni nem tudnak, azok a mértéket a „P. és T. R. T." 1921. évi 22. számában közölt utasításnak megfelelően vegyék le és a méretjegyzéket a nyilatkozattal együtt küldjék be a posta- és távirdaalkalmazottak ruházati központjához (V., Nádor-utca 5. sz.).

A kincstári p.-t.-hivatalok a csatolt hirdetményt a személyzet részére könnyen hozzáférhető helyen függesszék ki.

Budapest, 1921 július hó 11-én.

A Posta- és Távirdaalkalmazottak Ruházati Központjától beszerezhető cikkek.

19.842.

A „P. és T. R. T." folyó évi eddigi számaiban megjelent ilyen tárgyú közleményeket hatályon kívül helyezve, értesítem a személyzetet, hogy a Ruházati Központ árudáinál a következő cikkek vásárolhatók, illetve a központi irodánál az alább felsorolt anyagok rendelhetők meg:

A) *Régebben beszerzett ruhaneműek.*

Rovancsszám	Az árú megnevezése	Egységár Kor.	fillér
1016	Gyermekkabát 1. sz.	78	80
1017	„ 2. „	89	10
1018	„ 3. „	99	40
1019	„ 4. „	109	70
1020	„ 5. „	120	—
1021	„ 6. „	130	30
1022	Leánykakabát 36. sz.	117	40
	Ezenkívül kapható még egy-két drb. a „P. és T. R. T." régebbi számaiban közzétett ilyen fajta ruhaneműből.		

B) *Lábbeliek.*

Rovancsszám	Az árú megnevezése	Egységár Kor.	fillér
44	Női magasszárú cipő lakkborítással (csak könnyedjárású hölgyek részére ajánlható), egységár 10% fényűzési forgalmi adóval együtt	880	—
202	Férfi magasszárú fekete cipő	1215	—
203	Női „ „ „	1245	—
204	Férfi fekete félcipő	1215	—
205	Női „ „	1110	—
206	Férfi barna félcipő (csak mérték után rendelhető)	1200	—
207	Női barna félcipő	1200	—
208	Női lakk félcipő (csak mérték után rendelhető) egységára 10% fényűzési forgalmi adóval együtt	1310	—
209	Pántos és pántnélküli kivágott női félcipő	760	—
210	Női vászon félcipő*) (régi rovancsszám 210 és 211)	430	—
213	Férfi magasszárú boxcipő	1215	—
214	Női borjúbőr magasszárú cipő	1200	—
215	Zsírosbőr gyermekcipő 26–30. sz.	570	—
216	„ „ 31–35. sz.	620	—
217	„ „ 36–39. sz	800	—
2003	Barna bébé-cipő 18—22. sz.	160	—
2007	Gyermekszandál*)	180	—

*) Egységár változás.

C) *Egyéb ruhaneműek.*

Rovancsszám	Az árú megnevezése	Egységár Kor.	fillér
301	Gyermekharisnya 3—11. sz.	50	—
310	Női raglán (diagonál szövetből)	300	—
311	Női costume (diagonál szövetből)	420	—
312	Szövet-fiúruha	650	—
314	Kék lenvászon-fiúruha	145	—
315	Ruhaszövet közepesszürke	720	—
316	„ sötétebbszürke	720	—
317	„ barnásszürke	720	—
318	„ intenzívebb barna	720	—
321	„ sima fekete	980	—
322	„ „ sötétkék	980	—
	A szövetekből készülő ruhák egységárait l. a „P. és T. R. T." 1921 évi 22. számában		
332	Női kesztyű	75	—
335	Nyakkendő*)	70	—
339	Női harisnya fehér, fekete, drapp és szürke színben	50	—
340	Gyermekszokni 3—5. sz.	25	—
341	„ 6—8. „	30	—
342	„ 9—10. sz.	35	—
343	Gyermektrikó 2—4. sz.*)	68	—
344	„ 6—8. „ *)	80	—
345	„ 10—12. „ *)	94	—
346	„ 14—16. „ *)	107	—
347	Női fátyolharisnya	120	—
349	Női fürdőtrikó	220	—
350	Női flórharisnya	72	—
351	Fekete férfi-flórharisnya	29	—
352	Flór pastell-férfiharisnya	25	—
357	Patent gyermekszokni	20	—

*) Egységár változás.

Rovancsszám	Az árú megnevezése	Egységár Kor.	fillér
359	Patent fehér gyermekharisnya	40	—
361	Inlet (angin) fehér II. rendű	44	—
362	Inlet (angin) fehér I. rendű	66	—
363	Szürke duplaszéles clotth	190	—
364	Fekete duplaszéles clotth	180	—
365	Chiffon	48	—
366	Chiffon	60	—
371	Színes férfi flórdivatszokni	42	—
372	Fekete férfi-cérnacipőfűző	7	—
373	Fekete női cérnacipőfűző	8	—
374	Félcipőszalag fekete- fehér-, barnaszínű	7	—
375	Zefir	72	—
376	Zefir	60	—
377	Dirndl kisebb és nagyobb mintával	75	—
378	Színes grenadin duplaszéles	110	—
379	Fehér köpper	75	—
380	Ruhavászon (rózsaszínű és világoskék)	56	—
381	Fonlord fekete és kék (fehérdivatmintával)	76	—
382	Színes creton szürke-, kék- és pirosszínű	60	—
383	Gyapjúdelin fehér – ceriz csinos	160	—
2001	Férfi chiffoning	150	—
2004	Férfi zefiring	250	—
2019	Férfiharisnya	40	—
2030	Schmoll cipőkrém*	14	—
2042	Himzett férfiharisnya	55	—
2044	Női flórharisnya fekete, fehér, szürke	55	—
2057	Női divat sportkabát (11-féle színben)	850	—
2058	„Vulkán“ garantált vízhatlan női esőköpeny	1050	—
2059	„Katalin“ kék és fekete női costume	2300	—
2061	„Pálmay“ kék és fekete női costume	2800	—
2062	„Pádua“ kék női costume	2600	—
2063	„Petrass“ „199“	2800	—
2064	„Petrass“ „205“	2400	—
2065	„Irén“ női kék és barna costume	1400	—
2066	„Petrass“ „151“ fekete női costume	1600	—
2067	„Böske“ kék női costume	1700	—
2068	„Berlin“ kék női costume	900	—
2069	„Triest“ kék és barna női costume	1300	—
2070	„Adria“ kék női costume	1200	—
2071	„Böske“ „193“ costume	900	—
2072	„Irén“ kék bakfis-costume	1300	—

A vásárlási, illetve megrendelési feltételek (l. „P. és T. R. T.“ 1921. évi 1. számában közzétett és 44. számában közölt 15.597/1921 sz. rendeleteket) változatlanok maradnak.

Felhívom a kincstári p.-t.-hivatalokat, hogy a csatoltan megküldött hirdetményt a személyzet részére könnyen hozzáférhető helyen függesszék ki.

A Ruházati Központ árudái az egységárváltozásból eredő különbözeteket az eddigi módon számolják el.

Budapest, 1921 július hó 12-én.

A csomagvisszajelentésekért járó díjak beszedése.

19.501.

Tapasztaltam, hogy egyes postahivatalok nincsenek tisztában azzal, vajjon a külföldről eredő kézbesíthetlen csomagok visszajelentéseiért jár-e díj, ezt ki fizeti s mi az eljárás a csomagoknak külföldre történő után- vagy visszaküldése esetén?

E kételyek eloszlatása végett felhívom a hivatalok figyelmét a következőkre: 1. a „P. és T. R. T.“ 1916. évi 125. számában közölt 69.380. számú rendelet 6. pontjának 2. bekezdése szerint a visszajelentés díjával, amely jelenleg 2 korona 50 fillér, csak a belföldről eredő csomagot, illetve értéklevelet kell megterhelni, míg a külföldről eredő csomagok és értéklevelek e címen díjjal nem terhelhetők meg.

2. A külföldről érkező visszajelentésről készítendő értesítés kézbesítésekor a 2 korona 50 fillér díj a feladótól szedendő be, de csak az esetben, ha a visszajelentés közönséges csomagra vonatkozik, míg a nemzetközi csomagok (táblázat 1921. évi „P. és T. R. T.“ 48. számából) és értéklevelek, esetleg értékdobozok visszajelentése díjmentes.

3. Belföldi csomagnak külföldre való utánküldése esetén a csomagot terhelő visszajelentés díja a csomagot terheli s mint idegen portó 10 cts.-mal kell felszámítani a rovatlapot vevő igazgatás terhére. A belföldi értéklevelet terhelő visszajelentési díj a külföldre való utánküldésnél törlendő.

Budapest, 1921 július hó 8-án.

PÁLYÁZATI HIRDETMÉNY.

Postaügynöki állásra, szerződés mellett.

Postatávirda-igazgatósági kerület	A postaügynökség neve	Jellege	Vármegye	Évi járandóság			Szállít			
				munkajutaléK	szállítási átalány	faluzó levélhordói által.	hova	távolság	milyen járattal	naponkint hányszor
				korona				km		
Debreczen	Tiszaberek	P	Szatmár	200	*)	—	Gacsály	7·12	gyalog	1-szer

*) A járatot a község tartja fenn.

Az általános feltételeket l. a „P. és T. R. T." f. évi 2. számában.

A sajátkezűleg írt pályázati kérvények, születési, iskolai és erkölcsi bizonyítványokkal, valamint a foglalkozást (állást) illetve nyugdíjas állapotot igazoló okmányokkal felszerelve a debreczeni posta- és távirdaigazgatósághoz 1921. évi augusztus hó 3-ig nyújtandók be.

Hornyánszky V., Budapest.

Hiszek egy Istenben, hiszek egy hazában,
Hiszek egy isteni örök igazságban,
Hiszek Magyarország feltámadásában! — Ámen.

MAGYAR KIRÁLYI

POSTA ÉS TÁVIRDA RENDELETEK TÁRA.

KIADJA A KERESKEDELEMÜGYI MAGYAR KIR. MINISTER.

Budapest. *54. szám.* *1921 július 16.*

TARTALOM:

Felhívás a kincstári hivatalok személyzetéhez.
Pályázati hirdetmény a pénzügyi tárca keretébe tartozó számvevőségi tisztviselői, járási számvevői és kezelői állásokra.
A Magyar Távirati Iroda r.-t. táviratainak és távbeszélgetéseinek kezelése.
3 korona 50 filléres postabélyegek forgalombabocsátása s a 15 filléres és 3 koronás postabélyegek gyártásának beszüntetése.
Változás a felső-szilézíai postaforgalmi korlátozásban.
Hatósági munkaközvetítő igénybevétele tárgyában.
Változás a távírási díjaknak készpénzben való elszámolásánál.
A „Magyar posta" felírású postabélyegek, valamint a hivatalos szállítólevelek és portómentes levelezőlapok becserélése.
Személyzetiek.
Forgalomköri változások.
Pályázati hirdetmény.

Felhívás a kincstári hivatalok személyzetéhez.

20.059.

Az elnökletem alatt működő központi segélyzőbizottság a közelmultban a postamesterekhez fordult a fővárosi postás-gyermekek nyaraltatása érdekében. Az akció szép sikerrel járt, mert a kollégális megértés folytán ma már mintegy 230 postás-gyermek nyaral vidéki postamestereknél.

Most a vidéki postamesterek érdekében fordulok a városokban működő kincstári hivatalok személyzetéhez, azzal a kéréssel, hogy az iskolai idényre vállaljanak magukhoz postamesteri gyermekeket.

Tudvalevő, hogy a jelenlegi nehéz megélhetési viszonyok közt, különösen a szegényebb javadalmazású postamesterek vagy egyáltalában nem, vagy csak igen nagy áldozatok árán tudják gyermekeiket középiskolába járatni és emellett annak lehetnek, s nem egyszer annak vannak is kitéve, hogy gyermekeik a városban, idegenek részéről, nem részesülnek megfelelő felügyeletben és gondozásban.

Ezen helyzeten segítene és kettős célt szolgálna a városi kartársak vállalkozása, mert a vállalkozás egyrészt garanciát nyujtana a postamester szülőknek arra, hogy gyermekeik nemzeti és hazafias irányú nevelése a városi kartársak gondozása és felügyelete mellett biztosítva van, másrészt pedig alkalmas lenne arra is, hogy még szorosabbra fűzze a postamesteri kar és a kincstári személyzet közt azt a kartársi kapcsolatot, melyre a postásság nagy családjának mindenkor szüksége van.

Számítva a megértő támogatásra, felszólítom azon városokban működő posta- és távirda alkalmazottakat, ahol gimnázium, polgári, kereskedelmi vagy reáliskola van és akik kisebb helyen állomásozó kartársaink iskolába járó gyermekeit az iskolai év tartamára teljes ellátásra magukhoz venni hajlandók, ezen elhatározásukat rövid levélben minél előbb, legkésőbb azonban folyó évi *augusztus hó 5-ig* közvetlenül jelentsék be a posta- és távirda vezérigazgatóság I-ső ügyosztályának.

A bejelentésnek a bejelentő nevének, állásának, állomáshelyének, pontos lakcímének felemlítése mellett arra kell szorítkoznia, hogy a bejelentő milyen korú, milyen nemű (fiú vagy leány) és hány gyermeket hajlandó vállalni. Felemlítendő különösen a fővárosban és nagyobb vidéki városokban levőknél, ahol több iskola van, az is, hogy a bejelentő lakása melyik iskolához fekszik közelebb. Felemlítendő végül, hogy a bejelentő a gyermek eltartásának ellenszolgáltatásáért csak készpénzt, vagy készpénzt és terményt (liszt, burgonya, stb.), avagy kizárólag csak terményt kíván-e?

Ezen utóbbi kérdésre azért kell kiterjeszkedni, mert a postamesterek közt lehet olyan, aki gyermekének ellátási költségeit könnyebben tudja részben, vagy egészben terménnyel, mint készpénzzel fizetni, viszont a városban levő postai alkalmazottak közül egyik-másik szívesebben veszi, ha méltányos áron nyersterményhez jut.

A jelentkezők neveit a felsorolt adatokkal együtt a „P. és T. R. T."-ban fogom közzététetni, mely közlés alapján az érdeklődő postamestereknek megegyezés céljából közvetlenül kell érintkezésbe lépniök városi kartársaikkal.

Budapest, 1921 július hó 14-én.

Pályázati hirdetmény a pénzügyi tárca keretébe tartozó számvevőségi tisztviselői, járási számvevői és kezelői állásokra.

20.200.

A pénzügyi tárca keretébe tartozó számvevőségek személyzeti létszámának kiegészítése céljából, valamint azért, hogy úgy a rendszeresített állásokat máris betöltő, mint az ideiglenes beosztást nyert menekült számvevőségi alkalmazottak, nemkülönben a más közszolgálati ágazatbeli tényleges és az ily ágazatbeli menekült alkalmazottak közül azok, akik a pénzügyi számvevőségi szolgálatban kívánnak elhelyezkedni, lehetőleg olyan állomáshelyen működhessenek, ahová őket családi vagy vagyoni viszonyaik kötik, illetve vonzzák, az üresedésben levő, avagy ezek betöltése folytán megüresedő pénzügyi számvevőségi állásokra a m. kir. pénzügyministerium (számvevőségi igazgató) pályázatot hirdet és pedig:

1. *Számvevőségi főnöki állásra* a következő állomáshelyeken működő számvevőségeknél:

Balassagyarmat, Komáromújváros, Sásd (Pécs helyett), Sopron, Szekszárd, Budapest adóügyi útmutató- és ellenőrzőhivatal, Budapest pénzverőhivatal.

Ezekre az állásokra pályázhatnak:

a) a számvevőségeknél rendszeresített állást betöltő VI., de legalább a VII. fizetési osztályba tartozó számvevőségi tisztviselők;

b) a számvevőségekhez, esetleg más ágazatokhoz beosztott VI., de legalább a VII. fizetési osztályba tartozó menekült számvevőségi tisztviselők végleges elhelyezésük céljából.

E két csoportba tartozó pályázók közül csakis azok tarthatnak igényt kinevezésre, illetve áthelyezésre, akiknek teljes elméleti és gyakorlati jártasságuk van s emellett kifogástalan multtal és vezetőképességgel rendelkeznek.

2. *Számvevőségi kirendeltségi vezetői* állásokra a következő állomáshelyeken működő számvevőségi kirendeltségeknél: Kecskemét, Nagymaros, Jánoshalma, Putnok, Szikszó, Tarpa, Mátészalka.

Ezekre az állásokra pályázhatnak a fentieken kívül legalább a VIII. fizetési osztályba tartozó rendszeresített állást betöltő avagy csak ideiglenes elhelyezést nyert menekült kifogástalan multú és vezetőképes számvevőségi tisztviselők.

3. *Számvevőségi tisztviselői* állásokra a XI—VII. fizetési osztályokban az alább felsorolt számvevőségeknél, illetve számvevőségi kirendeltségeknél, még pedig legalább is az egyes állomáshelyek nevei mellett feltüntetett számú állásra: Budapest pénzügyminiszterium 38, Budapest adófelügyelő 26, adóügyi útmutató- és ellenőrzőhivatal 2, központi díj- és illetékkiszabási hivatal 19, székesfővárosi pénzügyigazgatóság 6, Budapesvidéki pénzügyigazgatóság 20, fővámhivatal 2, állami nyomda 2, pénzverőhivatal Budapest 1, Kecskemét 2, Nagymaros 1, Jánoshalma 1, Balassagyarmat 4, Debreczen 4, Eger 7, Győr 4, Gyula 4, Kaposvár 3, Komáromújváros 1, Makó 1, Miskolcz 6, Putnok 1, Szikszó 2, Nyíregyháza 4, Tarpa 1, Mátészalka 3, Sásd (Pécs helyett) 3, Sátoraljaújhely 3, Sopron 7, Szeged 9, Szekszárd 9, Székesfehérvár 4, Szolnok 8, Szombathely 1, Veszprém 3, Zalaegerszeg 3.

4. *Járási számvevői* állásokra a XI—VIII. fizetési osztályokban az alább felsorolt főszolgabírói székhelyeken és pedig minden főszolgabírói járásban egy-egy állásra:

Kiskőrös, Kiskunfélegyháza, Kunszentmiklós, Monor, Nagykáta, Alsóbabas, Vámosmikola, Hont, Jánoshalma, Hajdúszoboszló, Biharnagybajom, Léta, Okány, Sarkad, Heves, Tiszafüred, Tét, Szarvas, Elek, Igal, Lengyeltóti, Csurgó, Nagyigmánd, Tata, Battonya, Edelény, Miskolcz, Abaújszántó, Göncz, Bodvaszilas, Encs, Tiszalök, Barabás, Kölcse, Sásd, Pécs, Szentlőrincz, Püspöknádasd, Tokaj, Páczin, Csepreg, Csongrád, Kiskundorozsma, Paks, Szekszárd, Adony, Sárbogárd, Kunhegyes, Tiszaföldvár, Czelldömölk, Felsőőr, Enying, Pacsa, Letenye, Zalabaksa.

A számvevőségi központi tisztviselői állásokra a fizetési osztályokra való tekintet nélkül, a járási számvevői állásokra pedig a XI—VIII. fizetési osztályba tartozók pályázhatnak:

a) a számvevőségi avagy a járásokban rendszeresített állást betöltő számvevőségi tisztviselők;

b) a számvevőségekhez, avagy a járásokba, esetleg más ágazatokhoz szolgálattételre ideiglenesen beosztott menekült számvevőségi tisztviselők *végleges elhelyezésük céljából*;

c) a más közszolgálati ágazatbeli tényleges tisztviselők és az ilyen ágazatbeli menekült tisztviselők közül azok, akik igazolják, hogy legalább főgimnáziumi, főreál- avagy kereskedelmi iskolai érettségit tettek, vagy ezen középtanodákkal egyenrangú tanintézetet jó sikerrel (zárvizsgával) végeztek;

d) létszámon felül (Aussterbeetatra) helyezett hivatásos katonatisztek, valamint a leszerelt tartalékos katonatisztek és elhelyezésre váró menekült tanügyi alkalmazottak, amennyiben a *c*) pont alatt említett elméleti képesítéssel rendelkeznek.

Elsőbbségben fognak azonban részesülni a menekültek és azok, akik az illető igazgatási ágazatnál létszámon felül helyeztettek.

5. *Számvevőségi kezelői, illetve kezelőnői* állásokra a szolgálati idő terjedelméhez képest megállapítandó 1200—1400 koronás fizetési fokozatokban az alább

felsorolt hivatalok mellé rendelt számvevőségeknél és számvevőségi kirendeltségeknél az egyes állomáshelyek mellett feltüntetett állásra: pénzügyministerium 28., Budapest adófelügyelő 17., Budapest adóügyi útmutató és ellenőrzőhivatal 1, központi díj- és illetékkiszabási hivatal 12, székesfővárosi pénzügyigazgatóság 2, budapestvidéki pénzügyigazgatóság 5, jogügyigazgatóság 1, fővámhivatal 1, dohányjövedéki központi igazgatóság 4, állami nyomda 2, Esztergom 1, Kecskemét 2, Balassagyarmat 2, Debreczen 2, Eger 2, Győr 1, Magyaróvár 1, Gyula 2, Kaposvár 2, Komáromújváros 2, Makó 2, Miskolcz 2, Nyíregyháza 2, Sásd 2, Sátoraljaújhely 2, Sopron 2, Szeged 1, Szentes 1, Szekszárd 2, Székesfehérvár 2, Szolnok 2, Szombathely 2, Veszprém 2, Zalaegerszeg 2.

Ezekre az állásokra pályázhatnak:

a) a rendszeresített állást betöltő, valamint ideiglenes beosztást nyert menekült avagy létszámon felül (Aussterbeetatra) helyezett kezelők és kezelőnők;

b) az „Értesítés"-sel ellátott és legalább három év óta megszakítás nélkül szolgáló díjnokok és díjnoknők, amennyiben „A kezelők szabályzatának" 2. és 3. §-aiban előírt általános feltételeknek megfelelnek;

c) létszámon felül (Aussterbeetatra) helyezett hivatásos katonai altisztek, katonák és egyéb közszolgálati alkalmazottak, akik még négy középiskolai végzettséggel sem rendelkeznek.

Általános pályázati feltételek:

I. Minden állásra — a kezelőnői állások kivételével — csakis az 1883. évi I. t.-c. 17. §-ában előírt elméleti képesítéssel bíró pályázók vétetnek figyelembe, az állás elnyerése esetében mindegyik ugyanabban a fizetési osztályban vagy fokozatban hagyatik meg, amelyben ezidőszerint van és ennek megfelelőleg lakáspénze az új állomás helye szerint állapíttatik meg.

A nem állami rendszerű fizetési osztályba vagy fokozatba tartozók (vasutasok, postások, katonák, tanítók stb.) csakis a megfelelő állami rendszerű fizetési osztályba vagy fokozatba fognak kineveztetni.

Az 1893. évi IV. t.-c. hatálya alá tartozó pályázók abban az esetben, ha az új állásukkal járó fizetés természetével bíró illetményeiknek összege az őket eddig megillető fizetés természetével bíró illetmények összegénél kevesebb lenne, a különbözetet az 1893. évi IV. t.-c. 10. §-ának rendelkezéséhez képest személyi pótlékképen fogják megkapni.

II. Mindazok, akik ezen pályázati kérelmük teljesítése következtében költözködni kénytelenek jelenlegi állomáshelyükről, a szabályszerű átköltözködési költségeket megkapják. Jelenlegi állomáshelyükön ezúttal végleges elhelyezést nyerő menekültek önérthetőleg átköltözködési költségekre igényt nem tarthatnak.

III. Azok a pályázók, akik ezen számvevőségi tisztviselői állásokra előírt államszámviteltani államvizsgát eddig le nem tették, azt kinevezésük, illetve elhelyezésük esetén legfeljebb két éven belül letenni tartoznak, ellenkező esetben állásukat vesztik. Ezek az említett vizsga letételéig ideiglenes minőségben alkalmaztatnak, állásukban pedig a vizsga letételének napjával véglegesíttetnek.

IV. A más, vagyis nem számvevőségi ágazatbeli tényleges és az ily ágazatbeli menekült alkalmazottak, megfelelően az 1921. évi 2191. M. E. számú kormányrendelet 11. pontjának, egyelőre hat hónap tartamára próbaszolgálatra lesznek beosztva s véglegesen csakis akkor fognak átvétetni, ha az állás betöltésére alkalmasaknak bizonyultak.

V. Amennyiben ezen állásokra megfelelő pályázók nem fognak jelentkezni, azok a más közszolgálatbeli ágazatokban létszámon felül (Aussterbeetatra) helyezett közszolgálati alkalmazottak közül *hivatalból* fognak betöltetni.

VI. Kivétel nélkül mindegyik, tehát az ezidőszerint bárhová ideiglenesen már beosztott menekült pénzügyi számvevőségi alkalmazott *köteles* végleges elhelyezése céljából ezen pályázaton résztvenni, mert ellenkező esetben az illetők hivatalból lesznek véglegesen elhelyezve.

VII. A pályázati kérvényben minden pályázó okvetlenül megnevezni köteles azt az állást és állomáshelyet, amelyre legutóljára lett kinevezve, amennyiben pedig menekült, úgy azonfelül azt az állást és állomáshelyet is, amelyre ezidőszerint be van osztva, végül azt, hogy milyen fizetési rendszerű és osztályú vagy fokozatú alkalmazott, és hogy a kérelmezett állomáshelyen van-e lakása. Amennyiben pedig lakása nem volna, azt is jelentse be, hogy vele közös háztartásban rajta kívül hány családtag él, hogy részére megfelelő lakás biztosítása céljából az 1921. évi 49.510. számú körrendelet határozmányainak megfelelően (l. a „Pénzügyi Közlöny" 14. számában) hivatalból megindíttassék az eljárás.

Azok, akik nemzeti kisebbségek által lakott vidékre pályáznak, azt is kötelesek bejelenteni, hogy az ott dívó nyelvet szóban, esetleg írásban is bírják-e.

Úgy az ilyen állomáshelyeken dívó nyelvekben jártas pályázók, valamint azok is, akik kifejezetten gyermekeik megfelelő iskoláztathatása céljából pályáznak s feltüntetik a gyermekeiknek nevét és korát, az illető állomáshelyeken az ezen feltételeket nem igazoló pályázókkal szemben előnyben fognak részesülni.

VIII. A szabályszerű 5 K beadványi, esetleg 1—1 korona mellékleti bélyeggel ellátott pályázati kérvényeket a pályázók az ezidőszerinti *közvetlen felettes hatóságuknál* ezen hirdetmény megjelenésének napjától számított *14 napon* belül kötelesek benyujtani, amely azokat — az illetők szolgálati és minősítési táblázatával kiegészítve — annak kitüntetésével, hogy a pályázó jelenlegi alkalmazásában használhatóságának milyen bizonyságát adta, közvetlenül a pénzügyministerium számvevőségi igazgatói osztályának — *soronkívül* — tartozik megküldeni.

IX. A szolgálati út mellőzésével beküldött, nemkülönben az ezen pályázati hirdetmény megjelenése előtt beadott kérvények tárgytalanoknak tekintetnek.

Budapest, 1921 július hó 7-én.

A minister rendeletéből:
Dr. Végh s. k.,
h. államtitkár.

Az idő rövidsége miatt ez úton hívom fel a hivatalvezetőket, hogy a pályázati hirdetményre a vezetésük alatt álló hivatal személyzete figyelmét hívják fel.

Budapest, 1921 július hó 15-én.

A Magyar Távirati Iroda r.-t. táviratainak és távbeszélgetéseinek kezelése.

18.480.

Kapcsolatban a Magyar Távirati Iroda és a Ministerelnökségi Sajtó iroda táviratainak kezelése tárgyában a „P. és T. R. T." 1920. évi 21. számában megjelent 5631. számú rendelettel értesítem a hivatalokat, hogy a M. T. I.-nak részvénytársasággá való átalakulása folytán a M. T. I. és fiókjainak táviratai ezentúl *nem állami táviratok*, egyébként azonban továbbra is úgy kezelendők és számolandók el, amint az idézett rendelet előírja. A Távíró-Üzletszabályzat 41. §-ának vége ennek megfelelően kiigazítandó.

A M. T. I. és fiókjainak hírlapi beszélgetéseire nézve fennálló rendelkezések szintén továbbra is érvénybon maradnak, azzal a módosítással csupán, hogy ezentúl ezek *nem állami beszélgetések*.

A Távbeszélő Üzleti Szabályzat 29. és 32. §-ánál ezt a hivatalok jegyezzék elő.

Budapest, 1921 július hó 11-én.

---

3 korona 50 filléres postabélyegek forgalomba bocsájtása s a 15 filléres és 3 koronás postabélyegek gyártásának beszüntetése.

18.788.

Az ajánlott postai küldemények bérmentesítési díjainak lerovásának megkönnyítése céljából legközelebb sötét acélkék színben és kerettel a parlamentet ábrázoló rajzzal 3 korona 50 filléres bélyegek kerülnek forgalomba.

Az értékcikkraktárak a szükségletet a szokott módon rendeljék.

A 15 filléres és 3 koronás postabélyegek gyártását egyidejűleg beszüntettem.

Budapest, 1921 július hó 11-én.

Változás a felső-sziléziai postaforgalmi korlátozásban.

18.733.

A „Posta és Távirda Rendeletek Tára" folyó évi 44. számában közzétett 16.183. számú rendeletem kapcsán értesítem a királyi hivatalokat, hogy Felső-Sziléziába Oppeln-Kandrzini, Oppeln-Groszstrehlitz, Oppeln-Vossowska és Kreuzburg-Rosenberg városokba mindenféle postai küldemény újra küldhető.

A felkelők által még megszállva tartott területekre a továbbiakig a postahivatalok útján előfizetett hírlapok sem küldhetők.

Budapest, 1921 július hó 12-én.

Hatósági munkaközvetítő igénybevétele tárgyában.

18.019.

A munkanélküliség csökkentése, valamint ebből kifolyólag a termelés folytonosságának és a társadalmi békesség előmozdíthatása céljából felhívom az igazgatóságokat (kirendeltségeket), kerületi műszaki felügyelőségeket, központi és egyéb hivatalokat, hogy ha a saját kezelésében végzendő bárminő munkához munkásokra lesz szüksége, a munkások megszerzése végett mindenkor a hatósági munkaközvetítőnek helyben vagy annak közelében levő gyűjtőhelyével, a hatósági munkaközvetítő székhelyét vagy annak környékét érintő munkák tekintetében pedig a hatósági munkaközvetítő főnökével lépjen érintkezésbe.

A munkaalkalmaknak az illetékes hatósági munkaközvetítőnél vagy ennek gyűjtőhelyénél való bejelentéséhez, illetőleg a szétforgácsolt munkapiacnak a hatósági munkaközvetítők útján való lehető

összpontosításához ugyanis igen fontos közgazdasági és társadalmi érdekek fűződnek, mert az intézetek csak így lesznek abban a helyzetben, hogy a munkaalkalomkeresletet és kínálatot megfelelően kielégíthessék, az egy helyütt mutatkozó felesleget a más helyt jelentkező hiány pótlására fordíthassák.

A jelenleg létező hatósági munkaközvetítők a következők:

Budapesti Hatósági Munkaközvetítő (A m. kir. állami munkaközvetítő hivatal budapesti osztálya): *Budapest, VIII., József-utca 33.*

Központi iroda, bányamunkás és tanoncközvetítés: VIII., József-utca 33. sz., II. emelet. Telefon: József 20—86, József 1—84.

Ruházati és fonó-szövőipari szakmunkások: VIII., József-utca 33. sz., I. emelet. Telefon: József 53—91.

Fa- és építőipari szakmunkások: VIII., József-utca 38. szám, földsz. Telefon: József 53—89.

Vas- és fémipari szakmunkások: VIII., József-körút 36. szám, földszint. Telefon: József 53—90.

Szállodai, vendéglői és éttermi alkalmazottak: VIII., József-utca 33. sz., földszint. Telefon: József 53—88.

Magántisztviselők, kereskedelmi alkalmazottak: VIII., József-utca 33. szám, II. emelet. Telefon: József 1—84.

Gyári munkások, napszámosok, szolgák: VIII., József-utca 33. szám, I. emelet. Telefon: József 20—87.

Szükségmunka osztály: VIII., József-körút 36. szám, földszint. Telefon: József 53—90.

Nőosztály (ipari szakmunkásnők, gyári és háztartási alkalmazottak): VIII., József-körút 36. szám, földszint. Telefon: József 53—86.

Debreczeni Hatósági Munkaközvetítő: Debreczen, IV., Miklós-utca 23. Telefon: 135.

Győri Hatósági Munkaközvetítő: Győr, Vilmos császár-u. 2. Telefon: 845.

Miskolczi Hatósági Munkaközvetítő: Miskolcz, Városháza, I. emelet. Telefon: 366.

Soproni Hatósági Munkaközvetítő: Sopron, Városháza. Telefon: 575.

Szegedi Hatósági Munkaközvetítő: Szeged, Templom-tér 8. szám, I. emelet. Telefon: 973.

A munkaközvetítők hatáskörébe az ipar, bányászat, kereskedelem és közlekedés körébe eső foglalkozások, valamint munkákra való közvetítés tartozik.

A hatósági munkaközvetítőknek továbbá minden városban, járási székhelyen és iparforgalmi szempontból jelentősebb helyen van egy-egy ú. n. gyűjtőhelye, amely a megbízásokat felveszi és azokat, ha elintézni helyben nem tudja, a reá nézve illetékes hatósági munkaközvetítőhöz juttatja. E gyűjtőhelyek vezetésével városokban a városi tanács által kijelölt tisztviselők, községekben a községi, illetőleg a körjegyzők vannak megbízva. Városokban tehát, kivéve a fentemlített székhelyeket, ahol maga a hatósági munkaközvetítő-intézet keresendő meg, ily ügyekben a polgármesteri, községekben a községi jegyzői hivatalhoz kell fordulni. A hatósági munkaközvetítők és gyűjtőhelyeiknek igénybevétele úgy a munkaadók, mint az alkalmazottak részére teljesen ingyenes.

Budapest, 1921 július hó 11-én.

Változás a távírási díjaknak készpénzben való elszámolásánál.

16.705.

A posta, távirda és távbeszélő használata után fizetendő beruházási járulékokról a folyó évi „P. és T. R. T." 46. számában közzétett rendelet szerint a postai értékcikkek elszámolásának módja megváltozott.

Ehhez képest a távírási díjaknak készpénzben való elszámolása tárgyában a folyó évi „P. és T. R. T." 18. számában közzétett 1071. számú rendelet idevonatkozó intézkedéseit a következőképen módosítom.

1. A számív baloldali második pénzhasábjában a hitelre (telefonon) feladott magántávirat díjában *az űrlap árát* — minthogy a 10% járulék az űrlap után is beszedendő — *többé felszámítani nem kell.*

A telefonon hitelre feladott magántávirat űrlapjának (és 10%-os járulékának) díjával az engedélyest a 900. számú nyomtatványon a nyugta lezárása alkalmával egy összegben kell megterhelni (. . . drb telefonon feladott távirat űrlapja . . . K . . . f) s e díjat a távírási díjakkal együtt kell beszedni.

2. A számív baloldali harmadik pénzhasábjában a hitelre feladott állami táviratok teljes díjában az állami távirat űrlapjának árát a 10%-os járulékkal együtt, *vagyis űrlaponként 22 fillért* kell felszámítani.

3. A táviratok napi felülvizsgálása után megállapított hiányokat ezután nem értékjegyekkel kell leróni, hanem készpénzben kell elszámolni, még pedig egyelőre a számív „Megjegyzés" rovatában (. . . K . . . f a . . . sz. távirat-[ok] hiánya), a folyó évi augusztustól kezdve forgalomba jövő számívekben pedig az erre megjelölt helyen.

4. Felmerült kételyek eloszlatása és egyöntetű eljárás céljából értesítem a távíró-távbeszélő hivatalokat, hogy a *telefonon kézbesített táviratok közvetítési díját* — kivéve azokat, amelyek a címben „Telefon" jelzéssel érkeznek s amelyeknél a közvetítési díj a

feladás alkalmával már megfizettetett — a *Mérleg tartozás rovatán a hó végén egy összegben kell elszámolni* s az engedélyest a 900. számú nyugtán kell az ekként kézbesített táviratok közvetítési díjával megterhelni.

Az új számívben erre nézve is gondoskodtam.

A hivatalvezető (postamester), illetőleg osztályvezető feladata a kézb. vevények alapján azt ellenőrizni, hogy a mérleg megterhelése helyes legyen.

Budapest, 1921 július hó 12-én.

A „Magyar posta" felírású postabélyegek, valamint a hivatalos szállítólevelek és portómentes levelezőlapok becserélése.

18.658.

A folyó évi „P. és T. R. T." 3. és 45. számaiban közzétett ad 23.475/1920., illetőleg ad 5505/921. számú rendeletek értelmében a közönség a birtokában lévő „Magyar posta" felírású postabélyegeket, amelyek 1921. évi június hó végével a forgalomból kivonattak, 1921. évi július hó 31-ig bármely postahivatalnál hasonló névértékű forgalmi postabélyegekre becserélheti.

A posta, távíró és távbeszélő használata után fizetendő beruházási járulékok tárgyában a folyó évi „P. és T. R. T." 46. számában közölt 17.952. számú rendelet kapcsán figyelmeztetem a postahivatalokat, hogy e postabélyegeket csak abban az esetben cserélhetik be hasonló névértékű forgalmi postabélyegekre, ha a bemutató fél a becserélendő postabélyegek névértékének 10%-át egyidejűleg készpénzben lefizeti.

A hatóságok, hivatalok vagy hivatalos közegek által esetleg becserélés végett bemutatott hivatalos szállítólevelek és portómentes levelezőlapok szintén csak a 10% beruházási járuléknak készpénzben való lefizetése ellenében cserélhetők be más forgalmi postabélyegekre vagy egyéb értékcikkekre.

A becserélt s beküldött anyag pótlására az igazgatósági értékcikkraktár ugyanilyen névértékű és 10% beruházási járulékkal már megterhelt forgalomképes postabélyegeket és megfelelő értékcikkeket fog kiküldeni, miáltal a számadás egyezése biztosítva van.

Az idézett ad 23.475/1920. számú rendelet egyébként nem változik.

Budapest, 1921 július hó 15-én.

SZEMÉLYZETIEK.

19.520.

Kineveztettek postamesterekké:

a budapesti kerületi posta- és távirdaigazgatósági kerületben:

özv. Sapkás Károlyné, szül Trexler Erzsébet helyettes postamester Gyuróra, Szücs Irén helyettes postamester Vajára,

kaposvári kerületben:

özv. Kreusz Ferencné, szül. Deák Anna Abaligetre, Horváth Mária posta- és távirdakiadó Osztopánba,

soproni kerületben:

Haverland Anna posta- és távirdakiadó Lajtaújfaluba.

Áthelyeztettek:

özv. Várföldy Elekné Mátyásföldről Budapestre (97. sz. hivatalhoz), özv. Várady Frigyesné Tiszakürtről Mátyásföldre, Farkas Józsefné Vecsésről Tassra, özv. Janka Zánosné, szül. Budaházy Piroska Gégényből Nagyhalásziba, Juhász Róza menekült nagypéli postamester Tyukodra, Ertl Olivérné Hajdúszovátáról Tetétlenbe, Jaquier Sándor Tetétlenből Hajdúszovátára, Lipták Mária menekült viravai postamester Hernádnémetibe, Bárány Béláné Szepesófaluról Tarczalra.

Forgalomköri változások.

Új postahivatal:

Balatonarács, Zala vm., balatonfüredi járás, Magyarszombatfa, vas m., muraszombati járás.

Új postaügynökség:

Belecska, Tolna vármegye. ✉

Megszünt postaügynökség:

Balatonarács, Zala vármegye.

*

Bakonya k. k., Baranya vármegye, szentlőrinczi járás, utolsó posta Nagybicsérd.

Helyesbítés:

Az 1920. évi 79. számú „P. és T. R. T."-ban Pálmay Józsefné, szül. Nemes Ilona hollóházai postamester elmozdítása tévedésből tétetett közzé. Nevezett postamester állásától felfüggesztetett.

Budapest, 1921 július hó 8-án.

Simontornya (Tolna vármegye), I. osztályú posta-, távirda- és távbeszélőhivatalnál az egyik, vagy mindkét kiadói állás azonnal betöltendő. Pályázók feltételeik közlése mellett, forduljanak sürgősen nevezett hivatalhoz.

Hornyánszky V., Budapest.

Hiszek egy Istenben, hiszek egy hazában,
Hiszek egy isteni örök igazságban,
Hiszek Magyarország feltámadásában! — Ámen.

MAGYAR KIRÁLYI

POSTA ÉS TÁVIRDA RENDELETEK TÁRA.

KIADJA A KERESKEDELEMÜGYI MAGYAR KIR. MINISTER.

Budapest. *55. szám.* *1921 július 20.*

TARTALOM:

A távíró- és távbeszélőforgalom újabb szabályozása.
Távbeszélő vezeték rezerválása egyik lakásból a másikba és viszont való rendszeres költözködés esetén.
A gabonaneműek és őrleményeik belföldi postai szállításának szabaddá tétele.

A távíró- és távbeszélőforgalom újabb szabályozása.

18.327.

A magyar ministertanácsnak folyó évi május hó 12-én és 27-én tartott üléseiben hozott határozatok alapján a „P. és T. R. T." folyó évi 26. számában „A távíró- és távbeszélőforgalom újabb szabályozása" címmel megjelent 3285. számú rendeletet *egész terjedelmében hatályon kívül helyezem*, mert folyó évi július 1-től a *posta-távíró-telefon ellenőrzése a belügyministerium, illetve az általa szervezett ministerközi bizottságok hatáskörébe ment át*, a belföldi távíróforgalom az ellenőrzés alól egyáltalában mentesíttetett, a belföldről külföldre szóló táviratok pedig csak utólag, a továbbítás után ellenőriztetnek.

A hivatalok tehát ezentúl a távíró- és távbeszélőforgalom lebonyolításánál kizárólag a „Távirda Tarifák és Távirda Üzleti Szabályok", illetve a „Távbeszélő Tarifák és Távbeszélő Üzleti Szabályok" és ezekkel kapcsolatos utasítások szerint tartoznak eljárni. Ez alkalommal a hivatalokat a távíró és távbeszélő üzletszabályzat következő rendelkezéseire figyelmeztetem:

I. *Távíró.*

1. A Távíró Üzleti Szabályok 15. §. 3. pontja szerint minden távirat feladója köteles teljes nevét és lakását a táviratlapra feljegyezni, a Távíró Üzleti Szabályok 4. §-a értelmében pedig *a felvevő távíróhivatal kívánságára* személyazonosságát is igazolni, ha erre a hivatkozott §-ban megállapított körülmények fennállanak. Az igazolási eljárásra nézve az említett § határozatai alkalmazandók azzal a módosítással, hogy ha a feladó magát igazolni nem tudja, vagy ha nem hajlandó, azért a táviratot nem kell visszautasítani, hanem ily táviratokat megfelelő hivatalos megjegyzéssel ellátva, az alábbi 2. pont szerint kell kezelni.

Codex-jelek a tarifa szerint megengedett viszonylatokban szabadon használhatók, ha a feladásnál a közértelmű szöveget is csatolják, amely az eredeti távirathoz tűzve megőrzendő. A Távíró Üzleti Szabályok 12. §-ának értelmében ellenőrzés végett e codex bekívánható.

2. A nemzetközi távíró-egyezmény 7. §-a és a magyar Távíró Üzleti Szabályzat 3. §-a, továbbá a P. T. Sz. Gy. IV. rész, II. kiadás 6. f. szám alatt megjelent 1894. évi 38.035. számú rendelet értelmében „azok a táviratok, amelyek tartalmuknál fogva az állam biztonságát veszélyeztetik, a törvénybe és közrendbe ütköznek, erkölcsi szempontból kifogás alá esnek, vagy valótlan adatokat, célzatos ferdítéseket, izgatásra alkalmas közléseket tartalmaznak, a szállításból ki vannak zárva". A hivatalok kötelessége, hogy a táviratok felvételénél e rendelkezéseket szem előtt tartsák; de az ily tartalmú táviratokat se utasítsák vissza, hanem — gys — jelzéssel és megfelelő rövid hivatalos megjegyzéssel irányítsák azokat a budapesti központi távíró-hivatalhoz.

3. Az állami és szolgálati táviratok, valamint a külképviseleti szervek táviratai tartalmukra nézve minden ellenőrzés alól mentesek.

II. *Távbeszélő.*

4. A helyi telefonállomásra jelentkezőket az 1888. évi XXI. törvénycikk végrehajtási utasítása, illetve a Távbeszélő Üzletszabályzat 8. §-ának 4. pontja értelmében az illetőkre illetékes elsőfokú rendőrhatóságnak be kell jelenteni és az állomás csak akkor rendezhető be, ha a rendőrhatóság kifogást nem tesz.

5. A helyi telefonforgalom egyébként *csak abból a szempontból esik ellenőrzés alá, hogy a Távbeszélő Üzleti Szabályok 1. §-ának 5. pontja értelmében „olyan közlemények közvetítésére, amelyek tartalmuknál az állam érdekeit veszélyeztetik, a törvénybe és közrendbe ütköznek, vagy erkölcsi szempontból kifogás alá esnek, a távbeszélőt használni nem szabad.*

6. Az interurbán-forgalomban a Távbeszélő Üzletszabályzat 1. §-ának 2. pontja értelmében *minden külön engedély kérése nélkül minden telefonelőfizető résztvehet*, ha csak ellene a Távbeszélő Üzletszabályzat értelmében kizárási ok nem áll fenn. (Budapesten a részvétel legújabban chequeszámla-nyitáshoz, vagy biztosíték letételéhez van kötve.) A kizárás kérdésében, ha erre nézve az Üzletszabályzat másképen nem rendelkezik, a posta-távirda vezérigazgatóság illetékes határozni. *Mástól, mint postai hatóságtól a postahivatalok utasítást el nem fogadhatnak.*

Azok a vidéki előfizetők, akik eddig csak azért nem vehettek részt az interurbán-forgalomban, mert ezért nem folyamodtak, e pont első bekezdése alapján ezentúl akadálytalanul kapcsolhatók addig, amíg ellenük kizárási ok meg nem állapíttatik.

7. Az interurbánbeszélgetések is csak az 5. pontban a helyi beszélgetésekre megállapított szempontokból esnek ellenőrzés alá.

8. Minden ellenőrzés alól mentesek az állami és szolgálati beszélgetések, valamint a külképviseleti szervek beszélgetései.

Budapest, 1921 július hó 15-én.

Távbeszélővezeték rezerválása egyik lakásból a másikba és viszont való rendszeres költözködés esetén.

19.247.

Gyakori eset, hogy a távbeszélőállomás előfizetője az év egyik szakában az egyik (téli), a másik időszakban a másik (nyári) lakásában lakik s az évenként rendszeresen megismétlődő költözködéskor mindannyiszor a távbeszélőállomást is áthelyezteti. Az ilyen áthelyezésekért eddig a Távbeszélő Tar. és Távb. Üzl. IV. táblázatának I. 1. *b*) pontja alapján járó áthelyezési díjat minden egyes esetben meg kellett fizetni, tekintet nélkül arra, hogy fenmaradt-e a vezeték, illetve szükséges volt-e az áthelyezéssel kapcsolatban külső vonalmunka vagy sem?

Minthogy az előfizetőket a többszöri áthelyezések tarifális költségei érzékenyen terhelik s másrészt a postára nézve is előnyös, ha az áthelyezett állomás vezetékét nem kell le- s ismét felszerelnie, a folyó évi augusztus hó 1-től kezdődő érvényességgel megengedem, hogy az ilyen állomások vezetékei a következő áthelyezésig fentarthatók legyenek, ha az előfizetők az első alkalommal fentartási szándékukat bejelentik és az alább megállapított évi vezetékrezerválási díj megfizetésére magukat kötelezik.

Ez az évi díj Budapest belterületén (mert itt is előfordulhat), Újpesten úgy a bel-, mint a külterületen 600, Budapest külterületén s Budapest belterületéről a külterületre, valamint Budapestről Újpestre és viszont kívánt áthelyezéseknél 1500, vidéken pedig úgy az 1—100, valamint a 100-nál több előfizetővel bíró hálózatokban minden esetben 600 korona. A rezerválási díjban eszerint két áthelyezés díja foglaltatik és azt évenként mindig az első áthelyezés alkalmával kell egy összegben megfizetni.

Netán elmaradt áthelyezés esetén sem egészben, sem részben vissza nem téríthető. A díjat nem vállaló előfizetőkre továbbra is a rendes díjazás irányadó.

Félreértések elkerülése végett figyelmeztetem azonban a hivatalokat, hogy a rendes, tehát nem a fentiekben tárgyalt, rendszeresen megismétlődő lakásváltoztatással összekötött áthelyezésekért még akkor is a külső vonalmunkával járó áthelyezésekre megállapított tarifális díjat kell felszámítani, amikor a külső és belső vezeték — akár azért, mert telefonnal bíró két előfizető kölcsönösen cserélt lakást, akár mert egy korábbi állomás vezetéke bármi okból megmaradt — egyébként teljes egészében rendelkezésre áll, mert a posta az átalányrendszer természetével járó esetleges ráfizetéseket csak így fedezheti.

A hivatalok jegyezzék elő ezt a rendeletet a Távb. Tar. és Távb. Üzl. 16. §-nál és a IV. díjtáblázatban.

Budapest, 1921 július hó 13-án.

A gabonaneműek és őrleményeik belföldi postai szállításának szabaddátétele.

19.152.

A 4675/1921. M. E. számú kormányrendelet alapján az 1920. évi „P. és T. R. T." 76. számában a gabonaneműek és őrleményeik belföldi postai szállításának korlátozására vonatkozó 27.448/1920. számú rendeletet ezennel hatályon kívül helyezem. A gabonaneműeket (búzát, rozsot, árpát, kétszerest és ezek őrleményeit) tartalmazó postai csomagok tehát ezentúl a *belföldi* forgalomban az ország egész (szabad) területén mindennemű szállítási igazolvány és engedély nélkül akadálytalanul felvehetők és szállíthatók.

A posta- és távirdahivatalok e rendeletem alapján a fent hivatkozott 27.448/1920. számú rendeletet töröljék.

Budapest, 1921 július hó 12-én.

Hornyánszky V., Budapest.

Hiszek egy Istenben, hiszek egy hazában,
Hiszek egy isteni örök igazságban,
Hiszek Magyarország feltámadásában! — Ámen.

MAGYAR KIRÁLYI

POSTA ÉS TÁVIRDA RENDELETEK TÁRA.

KIADJA A KERESKEDELEMÜGYI MAGYAR KIR. MINISTER.

Budapest — *56. szám.* — *1921 július 22.*

TARTALOM:

Személyzetiek.
A postatakarékpénztári és csekkfizetési utalványok utánküldése.
A hivatalos postabélyegek vásárlására feljogosított hatóságok névjegyzékének kiegészítése.
A hatóságok és hivatalok által magánfélhez „hivatalból portóköteles“ jelzéssel intézett ajánlott levelek, értéklevelek és csomagok frankókényszerének elejtése és a hivatalos közönséges levélküldemények tértivevénnyel való feladása.
A belföldi rádióhálózat kiterjesztése.
Hivatalos postabélyegeknek filatelisa célokra való árusítása tárgyban.
Az árúkülforgalom rendezése.
A m. kir. ministeriumnak 4000/1921. M. E. számú rendelete a közszolgalatban álló tisztviselők és egyéb alkalmazottak (nyugdíjasok, özvegyek és szülőtlen árvák) kedvezményes ellátása tárgyában.
A m. kir. ministeriumnak 1921. évi 4120. M. E. számú rendelete a közszolgálatban álló tisztviselők és egyéb alkalmazottak (nyugdíjasok, özvegyek és szülőtlen árvák) kedvezményes árú tüzelőanyagellátása tárgyában.
Kiegészítés.
A posta- és távirdatisztképző tanfolyam megnyitása, illetve folytatása.

Személyzetiek.

20.191.

A magyar postaszemélyzet országos hitegsegélyző egyesületének kötelékében működő *dr. Polgár Emil* nőorvos, *dr. Barcs Géza* szakorvos és *dr. Hajnos Gyula* kezelőorvos részére a Kormányzó Úr Ő Főméltósága folyó évi július hó 5-én kelt legfelsőbb elhatározásával az egészségügyi tanácsosi címet adományozni méltóztatott.

Budapest, 1921 július hó 17-én.

A postatakarékpénztári és csekkfizetési utalványok utánküldése.

18.899.

A postatakarékpénztári és csekkfizetési utalványok és ellenőrzési szelvényei az esetben, ha a címzett valamely ismeretes helyre elköltözött, a postautalványok módjára, azonban boríték alatt 4000 korona értékhatárig az új rendeltetési postahivatalhoz utánküldhetők voltak (l. „P. és T. R. T.“ 1920. évi 58. számában közzétett 17.610. számú rendeletet).

Az ilyképen utánküldhető fizetési utalványok értékhatárát 10.000 koronára felemelem, minélfogva ezentúl az utánküldés eddig az értékhatárig eszközlendő.

Az ezen értékhatárt meghaladó utalványokat kézbesíthetlenség esetén az ellenőrzési szelvénnyel együtt továbbra is a m. kir. postatakarékpénztárhoz kell beküldeni.

A kir. postahivatalok jegyezzék elő a jelen rendeletet a fentjelzett rendeletnél, valamint a csekk- és clearingforgalmat szabályozó 3314/eln. 1895. számú rendelet 28. s a postatakarékpénztári forgalmat szabályozó hasonló számú rendelet 57. §-ánál.

Budapest, 1921 július hó 12-én.

A hivatalos postabélyegek vásárlására feljogosított hatóságok névjegyzékének kiegészítése.

19.361.

Belügyminister úr értesítése szerint a m. kir. folyamrendészeti hatóság (Budapest) a hivatalos postabélyegek használatára jogosított hatóságok közé tartozik.

A posta- és távirdahivatalok jegyezzék ezt elő a „P. és T. R. T.“ 51. számában megjelent névjegyzékben.

Budapest, 1921 július hó 12-én.

A hatóságok és hivatalok által magánfélhez „hivatalból portóköteles“ jelzéssel intézett ajánlott levelek, értéklevelek és csomagok frankókényszerének elejtése és a hivatalos közönséges levélküldemények tértivevénnyel való feladása.

19.330.

1. A portómentesség megszüntetésére vonatkozó s a folyó évi „P. és T. R. T.“ 47. számában közzétett 17.551. számú rendelet (utasítás) 6. §-ának 2. pontja értelmében a hatóságok, hivatalok vagy hivatalos közegek által magánfél érdekében feladott s „Hivatalból portóköteles“ záradékkal ellátott küldemények után az egyszeres viteldíjat a címzettől kell beszedni. Ugyanezen § 1. *b*) pontja szerint azonban a könyvelt küldemények frankókényszer alá esnek, vagyis a feladáskor bérmentesítendők.

Ezen két pont helyes értelmezése szempontjából figyelmeztetem a kir. hivatalokat, hogy *a magánfél érdekében „Hivatalból portóköteles“ jelzéssel* nemcsak hivatalos közönséges levelek és levelezőlapok, hanem ajánlott küldemények, értéklevelek és csomagok is portóval terhelve feladhatók. A magánfeleknek szóló postautalványok azonban mindig a feladáskor bérmentesítendők, mert ezeknél módjában áll a feladó hatóságnak, hivatalnak, illetve hivatalos közegnek a bérmentesítési díjat az utalványozott összegből előzetesen levonni s így annak a címzett terhére való áthárítására nincsen szükség.

A magánfeleknek szóló nyomtatványok, árúminták és üzleti papirok csak teljesen, vagy legalább is részben bérmentesítve adhatók fel.

A „Hivatalból portóköteles“ jelzéssel hatóságok és hivatalok (hivatalos közegek) által feladott ajánlott küldemények díját (ajánlási díj és egyszeres viteldíj) levélportó módjára kell beszedni és elszámolni. Az ily jelzésű értéklevelek és csomagok díja a raktárkönyvbe jegyzendő be s a címzettől beszedendő portóösszeg is ez alapon számolandó el.

2. Egyúttal figyelmeztetem a kir. postahivatalokat, hogy a hatóságok, hivatalok és hivatalos közegek által tértivevénnyel feladni kívánt közönséges (nem ajánlott) levélküldeményeket akadály nélkül vegyék fel.

A tértivevény 2 korona 50 fillér díját azonban mindenkor a feladó tartozik megfizetni, illetve hivatalos postabélyeggel leróni s ennek a díjnak a „Hivatalból portóköteles“ jelzésű küldeményeknél a címzettre való áthárítása nincs megengedve (fentjelzett 17.551—1921. sz. rendelet 6. §. 2. pont).

A kir. postahivatalok jegyezzék elő deletet a fentjelzett rendelet idézett pon. 10. § ánál.

Budapest, 1921 július hó 16-án.

A belföldi rádióhálózat kiterjesztése.

19.639.

A belföldi rádióhálózat kiterjesztése céljából újabban *Sopronban, Balassagyarmaton és Mátészalkán* rendeztettem be rádióvevőállomásokat (kirendeltségeket), amelyek szolgálatukat folyó évi augusztus hó 1-vel kezdik meg.

A soproni kirendeltség hívójelét „Sp“, a balassagyarmatiét „Ar“, a mátészalkaiét „mé“ betűkben állapítom meg.

A fentemlített rádiókirendeltségekre is a folyó évi „P. és T. R. T.“ 44. számában közzétett 13.890. sz. rendeletemben, illetve ezen rendeletemhez külön kiadott végrehajtási utasításban foglalt rendelkezések tekintendők irányadóknak.

A Budapest 1. sz. rádiókirendeltség nem a kormányzósági távirdahivatal, hanem a Budapest 7. sz. rádióhivatal kirendeltsége gyanánt fog működni. Ugyancsak a Budapest 7. sz. rádióhivatal kirendeltségét képezi az úgynevezett *„rádióiskolaállomás“* is, amely a rádiótávíró kezeléséhez szükséges személyzet kiképzésével foglalkozik.

A Budapest 1. sz. rádiókirendeltség és a rádióiskolaállomás felügyeletével szintén a budapest—csepeli rádióhivatalt bízom meg.

Budapest, 1921 július hó 13-án.

Hivatalos postabélyegeknek filatelista célokra való árusítása tárgyában.

18.629.

Értesítem a postahivatalokat, hogy filatelista célokra „Hivatalos postabélyegeket“ csakis a „Magyar kir. postabélyegértékesítő iroda“ árusíthat.

Értesítse erről az érdekelteket azzal, hogy az iroda a hivatalos bélyegek névértékén s 10%-os beruházási illetéken felül további 10%-ot kezelési díj fejében fog számítani a bélyegekért.

A portómentesség megszüntetése következtében az értékesítő iroda ezután nem küldi a megrendelt értékcikkeket portómentesen; a filatelista célokra postán rendelt bélyegek árával tehát a bérmentesítési díj is beküldendő.

Budapest, 1921 július hó 4-én.

Az árúkülforgalom rendezése.

18.645.

Az árúkülforgalom rendezése tárgyában a m. kir. ministerium a f. évi június 11-én kelt és a Budapesti Közlöny f. évi június 23-iki 136. számában megjelent 4220/1921. M. E. sz. rendeletével az árúk kivitelét általánosságban szabaddá tette, de úgy itt, mint a behozatalnál egyes árúkra az engedélyezést — kivételként — még fentartotta. Ezen rendeletet, valamint a m. kir. pénzügyminister úrnak 2669/P. M. 1921. sz. rendelete végrehajtásaként — az eddig e tekintetben fennállott rendelkezések (l. „P. és T. R. T." 1919. 66. és 70. sz., 1920. 59. és 60. sz. és 1921. 21. sz.) megváltoztatásával — a postán szállított árúkra nézve a m. kir. pénzügyminister úrral egyetértőleg a következőket rendelem:

A) Kivitel.

1. Oly árút tartalmazó postacsomagoknak (nemzetközi és közönséges csomagoknak) külföldre vagy Magyarországnak nem magyar igazgatás alatt álló területére való kiszállítása, amelyhez továbbra is kiviteli engedély kell, csak kiviteli engedély mellett lehetséges. A kiviteli engedélyt a feladó a csomagnak postára adása előtt köteles az eddigi módon az illetékes ministeriumtól megszerezni.

Ha ugyanaz a feladó ugyanarra a címre egyszerre több csomagot ad fel és az engedély nincs a szállítólevélre reávezetve, a kiviteli engedély keltjét és számát, az engedélyt adó ministerium nevét és ama szállítólevél ragszámát, amelyhez az eredeti engedély csatoltatott a többi szállítólevélre reá kell jegyezni.

2. Feladó köteles előzetesen tájékozódni afelől, hogy az általa feladni szándékolt csomag tartalma nem esik-e kiviteli illeték, esetleg fényűzési forgalmi adó alá és ez esetben az ily tartalmú csomagok feladása alkalmával e díjak, valamint a frankócédula kezeléséért járó 7 K 50 fillér költség fedezésére elegendő biztosítékot a felvevő postahivatalnál letenni és frankócédulát csatolni.

3. *A felvevő postahivatalok nem gyakorolnak ellenőrzést a tekintetben, vajjon feladó az 1. és 2. pontokban előírt kötelezettséget teljesíti-e vagy sem.*

4. A felvevő postahivatal a szóbanforgó csomagot a hozzátartozó szállítólevelekkel együtt a „M. P. H. Lapja" 1919. évi 70. számában közölt 22.727. számú rendelet 5-ik bekezdésében előírt módon az illetékes vámközvetítőhivatalhoz juttatja. E csomagokat ezután is elkülönítve kell kezelnie és a hozzájuk tartozó szállítólevelek darabszámát a rovatlapban az „Mp" szállítólevelek részére fentartott rovatba be kell jegyeznie úgy a felvevő, mint az átrovatoló stabil és mozgó (kalauz) postahivataloknak.

5. A vámközvetítőhivatal a szóbanforgó csomagokat, illetve ezek szállítóleveleit a „M. P. H. Lapja" 1919. évi 70. számában közölt 22.727. sz. rendelet 6-ik bekezdésében előírt módon az ellenőrzést gyakorló vámhivatalnak bemutatja, mely végérvényesen határoz a tekintetben, hogy a csomag külföldre továbbítható-e, vagy sem.

Az utóbbi esetben a vámhivatal a szállítólevél előlapjának felső részén feljegyzi a kivitel meg nem engedésének okát, s adott esetben a fizetendő illeték vagy adó összegét is feljegyzi.

6. A vámközvetítőhivatal a vámhivatal által visszautasított csomagokat a hozzájuk tartozó szállítólevelekkel és egyéb kísérőiratokkal együtt a feladónak leendő visszakézbesítés végett feladási helyükre visszaküldi.

A csomag visszakézbesítése alkalmával a kézbesítőhivatal az eredetileg lerótt frankódíjat egy ugyanoly súlyú és értéknyilvánítású belföldre szóló csomag díjának levonásával visszafizeti.

7. Az ily visszautasított csomagokat külföldre kiszállítani csak újból való feladás mellett lehet.

8. Az árúmintákhoz és nyomtatványküldeményekhez kiviteli engedély nem szükséges. Ezeket vám elé állítani csak abban az esetben kell, ha tartalmuk minőségüknél és mennyiségüknél fogva nem csupán minta (mustra) gyanánt szolgál, hanem tényleg kereskedelmi árúk, illetve más célra való felhasználásra is alkalmasak, vagy ha a nyomtatványküldemény tartalma jelentékeny értéket képvisel.

B) Behozatal.

A behozatal tekintetében annyiban áll be változás, hogy a behozatali tilalom alá eső árúk behozatalának engedélyezésére — bizonyos korlátozásokkal — a fővámhivatalok, illetve ezek kirendeltségei is jogosultak és az esetben, ha az a behozatalt nem engedi meg, a m. kir. pénzügyminister úr döntése hivatalból kikérendő.

1. Ezért a jövőben minden külföldről jövő csomagot vámkezeltetni kell tekintet nélkül arra, hogy tartalma behozatali tilalom alá esik-e vagy sem.

A szállítóleveleket és egyéb kísérőokmányokat, valamint a vámhivatal által felvett vámleletet, amelyek csomagjához behozatali engedély szükséges, de ezt a vámhivatal nem adta meg, a vámközvetítő postahivatal naponkint 3 példányban készítendő kimutatásba foglalja. A kimutatásba vezetett tételeket havonként 1-el kezdődő folyószámmal kell ellátni. E számot és alá nevezőként az illető hónap római számát

a szállítólevélre és magára a csomagra is fel kell jegyezni. A szállítólevélre e mellé olvasható hely- és kelti bélyegzőlenyomatot is kell alkalmazni.

2. E kimutatás egyik példányát az okmányokkal együtt a vámközvetítőpostahivatal a pénzügyministerium XII/*B*) ügyosztályához naponként felterjeszt, a másik példányt pedig szállítórovatlap másodpéldányaként a vámhivatalnak adja át a hozzájuk tartozó csomagokkal együtt megőrzés és raktározás végett, a harmadik példányt pedig, amelyen a csomagok átvételét a vámhivatal elismeri, mint szállítórovatlapot a vámközvetítőhivatal őrzi meg.

Budapesten csak a helybe szóló csomagokat veszi át a fővámhivatal postaosztálya, míg a vidékre szólókat a Budapest 70. sz. postahivatal őrzi meg.

Ezért a hivatal a vámhivatalnak átadott csomagokról külön szállítórovatlapot készít.

3. A felterjesztett okmányok alapján a m. kir. pénzügyministerium dönt végérvényesen a behozatal engedélyezése ügyében. Döntés a kimutatás vonatkozó tételeinél jegyeztetik fel. A pénzügyministerium a kimutatást a felterjesztett okmányokkal együtt a vámközvetítőhivatalhoz a legrövidebb idő alatt visszaküldi.

A vámközvetítőhivatal azokat a csomagokat, amelyek behozatala engedélyeztetett, a vámhivataltól visszaveszi és ezeket, valamint a Budapest 70. sz. postahivatal a vidékre szóló ily csomagokat vámkezelteti s kézbesítés iránt intézkedik. Azokat a csomagokat pedig, amelyek behozatalának engedélyezését a pénzügyministerium megtagadta, mint kézbesíthetlent kezeli s a vámhivatalnál őrzött ily csomagokat a vámhivataltól visszaveszi. Ha a pénzügyministerium úgy döntött, hogy a behozatali engedélyt címzett kérje, akkor a szállítólevelet szabályszerűen kikézbesíti és a határozatot a címzettel közli. Az engedély megszerzése után címzett a csomagot a szállítólevél és behozatali engedély felmutatása mellett a vámhivataltól átveheti, vagy a szállítólevélnek és a behozatali engedélynek megküldése mellett az elvámoltatásra a vámközvetítő postahivatalt kérheti fel. Abból a célból, hogy az esetleges porto stb. kétszer ne szedessék be, a szállítólevelet kézbesítőhivatal a kézbesítéskor a szállítólevélre feljegyzi, hogy a küldeményt terhelő díjak stb. beszedettek.

Ha 14 napon belül a címzett a behozatali engedélyt be nem mutatja, illetve a vámhivataltól a szállítólevél vissza nem érkezik, a csomagot kézbesíthetetlenként kell kezelni.

E csomagokat 30 nap elteltével veszi vissza a vámhivataltól a vámközvetítő postahivatal.

5. Budapestre szóló oly csomagokat, amelyek behozatalát a pénzügyministerium utólag megengedte a posta nem kézbesíti házhoz, hanem ezeknek csak a szállítólevelét adja ki s a címzett tartozik a csomagokat a fővámhivatal postaosztályából átvenni.

6. Ha a pénzügyministerium a csomag behozatalát nem engedélyezte, erről a vámközvetítőhivatal a címzettet írásban értesíti és tájékoztatja a csomag sorsáról is (pl. mint kézbesíthetlen visszajelentetett stb.).

7. Az árúminta- és nyomtatványküldemények behozatali engedély alá nem esnek és vám elé is csak az *A*) fejezet 8. pontjában említett esetekben állítandók.

A pénz és egyéb fizetési eszközök s értékek külforgalmát illetően külön rendeletben fogok intézkedni.

A vámkezelés és eljárás egyébként nem változik.

Jelen rendeletem azonnal hatályba lép.

A hivatalok jelen rendeletemet a bent említett rendeleteknél és a „P. és T. R. T.“ 1920. évi 59. számában közölt 12.093. sz. rendeletnél jegyezzék elő.

Budapest, 1921 július hó 19-én.

A m. kir. ministeriumnak 4000/1921. M. E. számú rendelete a közszolgálatban álló tisztviselők és egyéb alkalmazottak (nyugdíjasok, özvegyek és szülőtlen árvák) kedvezményes ellátása tárgyában.

20.580.

A ministertanács az 1921. évi XVI. törvénycikk 2. §-ában nyert felhatalmazás alapján a közszolgálatban álló tisztviselők és egyéb alkalmazottak (nyugdíjasok, özvegyek és szülőtlen árvák) kedvezményes ellátását az 1921. évi július hó 13-án hozott határozatával az 1921. évi július hó 1-jétől az 1921. évi december hó 31-éig terjedő hat havi időtartamra fentartotta.

A m. kir. ministerium a változott viszonyokra való tekintettel a kedvezményes ellátás tárgyában a következőket rendeli:

1. §. A kedvezményes ellátásra *igényjogosultak* mindazok a közszolgálatban álló tisztviselők és egyéb alkalmazottak (nyugdíjasok, özvegyek és szülőtlen árvák), akik az 1920. évi 6000/M. E. számú rendeletben (közzététetett a Budapesti Közlöny 1920. évi 172. számában) vannak felsorolva és az idézett rendelet egyéb feltételeinek is megfelelnek.

2. §. A kedvezményes árú élelmiszer-ellátást a városokban (Budapest székesfővárosban, a thjf. és r. t. városokban) lakó igényjogosultak továbbra is természetben fogják megkapni, míg azon igényjogo-

sultak részére, akik nagy- és kisközségekben laknak, a kedvezményes árú élelmiszerellátás helyett az 1921. évi szeptember hó 1-jétől fogva a jelen rendelet 6. §-ában megállapított készpénzváltság fog kifizettetni.

Kivételt képeznek a városokban (tehát kizárólag a Budapest székesfővárosban, a thjf. és r. t. városokban) lakó azok a nőtlen, hajadon (özvegy, szülőtlen árva) igényjogosultak, akik az Ellátási Jegyek számlakönyvének adatai szerint csak a saját személyük vagy legfeljebb még az általuk tényleg tartott egy házi (belső) cselédjük után részesülnek kedvezményes ellátásban, ezeket a szabad választás joga illeti meg arra nézve, hogy az 1921. évi szeptember hó 1-től kezdve a kedvezményes árú élelmiszerellátást továbbra is természetben óhajtják-e igénybe venni vagy pedig ahelyett a jelen rendelet 6. §.-ában megállapított készpénzváltságot igénylik.

3. §. Azok az igényjogosultak, akik a kedvezményes árú élelmiszerellátást természetben fogják megkapni, illetőleg igénybe venni, az 1921. évi aug. hó 1-től kezdődőleg a kedvezményes árú élelmiszereket havonként és fejenként a következő mennyiségekben kapják:

lisztből	8·— kg-ot,
burgonyából	10·— „
zsírból	0·8 „
cukorból	0·6 „
sóból	1·— „
sacharinból	1 kis dobozt.

A kedvezményes árú liszt, később megállapítandó és a szükséghez képest esetleg változtatható arány szerint, finom tésztalisztben, főzőlisztben és kenyérlisztben adatik ki.

A kedvezményes árú burgonya hat havi mennyisége, tehát összesen 60 kg, a lehetőséghez képest egyszerre fog az igényjogosultaknak kiadatni.

A fentebb említett egy kis doboz sacharinnak 20 dkg cukor édességének megfelelő 0·00183 kg sacharint kell tartalmaznia.

Azok az élelmiszerek, amelyek az érvényben álló rendelkezések szerint hatósági élelmezési jegyekhez vannak kötve, csak ezen élelmezési jegyek beszolgáltatása ellenében adatnak ki.

4. §. A 3. §-ban felsorolt élelmiszereknek a kedvezményes ára 1921. évi július hó 1-jétől kezdődőleg további intézkedésig kg-ként a következők:

finom tésztaliszt . . .	1·50 K
főzőliszt	1·50 „
kenyérliszt	0·70 „
burgonya	0·50 „
zsír	16·— K
cukor	3·40 „
só	1·— „ és a
sacharin egy kis doboza .	0·68 „

5. §. A jelen rendelet 2. §-ának második bekezdésében említett igényjogosultak nyilatkozattételre hivandók fel arra nézve, hogy a kedvezményes élelmiszerellátást természetben vagy pedig készpénzváltságban óhajtják-e igénybe venni.

Ez a nyilatkozat 1921. évi szeptember hó 1-től kezdődőleg a jelen rendelet első bekezdésében említett időtartamra és a kedvezményes ellátás meghosszabbítása esetén egyszersmind a meghosszabbított időtartamra is, de legfeljebb az 1922. évi június hó 30-áig bír érvénnyel és időközben az 1922. évi június hó 30-áig meg nem változtatható.

A nyilatkozat valamennyi kedvezményes árú élelmiszerre és az igényjogosultaknak a kedvezményes ellátásban netán részesülő cselédjére is vonatkozik.

Nem lehet tehát a kedvezményes árú élelmiszerek egyik részét természetben, a másik részét pedig készpénzváltságban igényelni és nem lehet a kedvezményes árú élelmiszerellátást az Ellátási Jegyek számlakönyvének ugyanazon tétele alatt felvett kedvezményes ellátásban részesülők egyik része után természetben, másik része után készpénzváltságban igényelni.

Mindazok, akik a hozzájuk intézett felhívásban megállapított záros határidő alatt nem nyilatkoznak arra nézve, hogy a kedvezményes árú élelmiszerellátást természetben vagy készpénzváltságban óhajtják-e igénybe venni, ugy tekintetnek, hogy a kedvezményes árú élelmiszerellátást természetben óhajtják igénybe venni.

6. §. A természetben való élelmiszerellátás helyett igényelhető készpénzváltság összege az 1921. évi szeptember hó 1-étől az 1921. évi december hó 31-ig terjedő időtartamra havonként és személyenként 200 K-ban állapíttatik meg, amely összeg az igényjogosult kezeihez előzetes havi részletekben fog kifizettetni.

7. §. A kedvezményes árú tüzelőanyagellátás tekintetében külön rendelet fog intézkedni.

8. §. Az 1. §-ban említett igényjogosultaknak kedvezményes árú cipőellátásban való részesítése külön elhatározás és intézkedés tárgya lesz.

9. §. Jelen rendelet az 1921. évi július hó 1-jével lép hatályba és végrehajtásával a m. kir. pénzügyminister bizatik meg, aki e részben a Közszolgálati Alkalmazottak Nemzeti Szövetségének a meghallgatásával jár el.

10. §. A jelen rendelet hatálybaléptével az 1920. évi 2000/M. E. számú rendelet teljes egészében érvényét veszti.

Budapest, 1921. évi június hó 13-án.

Gróf Bethlen István s. k.,
m. kir. ministerelnök.

A rendelet 5. §-a alapján felhívom az érdekelt személyzet közül azokat, akik a kedvezményes élelmiszernek természetben való kiszolgáltatása helyett készpénzváltságot óhajtanak igénybe venni, hogy az erre vonatkozó nyilatkozatukat lehetőleg augusztus hó közepéig adják át hivatali főnökségüknek, amely azután a nyilatkozatokat jegyzékbe foglalva az Ellátási Jegyek számlakönyvét vezető illetékes számvevőséghez juttatja el.

Budapest, 1921 július hó 20-án.

A m. kir. ministeriumnak 1921. évi 4.120. M. E. számú rendelete a közszolgálatban álló tisztviselők és egyéb alkalmazottak (nyugdíjasok, özvegyek és szülőtlen árvák) kedvezményes árú tüzelőanyagellátása tárgyában.

20.996.

A m. kir. ministerium, a ministertanácsnak az 1921. évi július hó 15-én tartott ülésében hozott határozata alapján, a közszolgálatban álló tisztviselők és egyéb alkalmazottak (nyugdíjasok, özvegyek és szülőtlen árvák) kedvezményes árú tüzelőanyagellátását az 1921. évi július hó 1-jétől az 1922. évi június hó 30-ig terjedő egyévi időtartamra fentartja és a kedvezményes árú tüzelőanyagellátás tárgyában egyidejüleg a következőket rendeli:

1. §. A kedvezményes árú tüzelőanyagellátásra igényjogosultak mindazok a közszolgálatban álló tisztviselők és egyéb alkalmazottak (nyugdíjasok, özvegyek, és szülőtlen árvák), akik az 1920. évi 6000. M. E. számú rendeletben (közzététetett a Budapesti Közlöny 1920. évi 172. számában) vannak felsorolva és az idézett rendelet egyéb feltételeinek, valamint a jelen rendelet 2. §-ában foglalt feltételeknek is megfelelnek.

2. §. A kedvezményes árú tüzelőanyagellátásra nem bírnak igénnyel a közszolgálatban álló tisztviselők és egyéb alkalmazottak (nyugdíjasok, özvegyek és szülőtlen árvák) közül azok:

1. akik hivatali állásukból (ellátottságukból) kifolyólag, ellenszolgáltatás nélkül, tűzifailletménynek természetben vagy a tűzifailletmény értékének megfelelő készpénzváltságnak (tűzifailletmény helyett adott készpénzjárandóságnak stb.) élvezetében állanak, feltéve, hogy a nekik természetben járó tűzifailletményük, amennyiben az részükre métermázsánként van megállapítva, az évi 34·15 q-t, amennyiben pedig űrméterekben van megállapítva, az évi 8 űrmétert eléri vagy azt meghaladja, vagy amennyiben a nekik járó tűzifailletmény készpénzben fizettetik ki, ez a készpénzjárandóság az évi 4440 K-t eléri vagy azt meghaladja. Akiknek a természetben kiszolgáltatott tűzifailletménye az évi 34·15 q-t, illetőleg 8 űrmétert vagy akiknek a tűzifailletmény helyett kapott készpénzjárandósága az évi 4440 K-t nem éri el, a kedvezményes árú tüzelőanyagellátásban csak annyiban részesíthetők, hogy az ilyenek részére a kedvezményes árú tüzelőanyagellátás helyett adandó készpénzváltság fejében az a különbözet utalandó ki, amellyel tűzifailletményük az évi 34·15 q-nál, illetőleg 8 űrméternél, vagy a tűzifailletmény értékének megfelelő készpénzváltságuk 4440 K-nál kevesebb. Azoknál, akik a tűzifailletményüket természetben kapják, 1 q tűzifa értéke 130 K-val, illetőleg 1 űrméter tűzifa értéke 555 K-val veendő számításba;

2. akik hivatali állásukból (ellátottságukból) kifolyólag ellenszolgáltatás nélkül természetbeni fűtésben részesülnek.

3. §. Az 1. §-ban említett igényjogosultak közül azok, akik önálló háztartást vezetnek, a jelen rendelet első bekezdésében említett időtartamra, havonként 1 q kedvezményes árú kemény tűzifát és az 1921. évi július és augusztus hónapokban 2—2 q kedvezményes árú hazai kitermelésű, a további hónapokban pedig 1—1 q a hazai kitermelésű szénnel magasabb kaloriájú külföldi kitermelésű szenet kapnak, azok az igényjogosultak pedig, akik nem vezetnek önálló háztartást, a tüzelőanyag most említett mennyiségének a felét kapják.

Abban az esetben, ha az előbb említett külföldi szén nem állana rendelkezésére, az igényjogosultak az 1921. évi szeptember hó 1-től 1922. évi június hó 30-áig terjedő tízhavi időtartam alatt havonként 2 q, illetőleg az önálló háztartást nem vezető igényjogosultak havonként 1 q hazai kitermelésű szenet kapnak.

A kedvezményes árú tűzifának és a kedvezményes árú külföldi szénnek az 1921. évi szeptember hó 1-től 1922. évi június hó 30-áig terjedő időre eső mennyisége, vagyis 10—10 q, illetőleg 5—5 q kedvezményes árú tűzifa és szén, az igényjogosultak részére lehetőleg egy mennyiségben, egyszerre fog kiadatni.

A fentiek értelmében egy mennyiségben, egyszerre kiadandó kedvezményes árú tűzifát a Budapest székesfővárosban, továbbá a Kispesten, Újpes-

ébetfalván lakó igényjogosultak — a ményes árán felül métermázsánként összesen 22 K 10 f fuvardíj és lerakási költség megtérítése ellenében — házakhoz szállítva és pincéjükbe lehordva fogják megkapni.

Azok az igényjogosultak, akik a Budapest székesfővárosnak magasabb emelkedésű vagy nehezebben megközelíthető pontjain laknak, a most említett q-kénti 22 K 10 fillér költségen kívül a Magyarországi Faértékesítő Hivatal által megállapítandó szállítási pótdíjat is fizetni tartoznak, ez a pótdíj azonban q-ként 7 K 50 f-t meg nem haladhat.

A szállító, illetőleg annak a megbízottai vagy munkásai az előbb említett fuvardíjon (és az utóbb említett pótdíjon) felül az igényjogosulttól semmiféle más költség megtérítését nem követelhetik.

4. §. A kedvezményes árú tüzelőanyagellátás szempontjából önálló háztartást vezetőknek tekintendők:

1. Azok a nős tisztviselők és nős egyéb alkalmazottak, valamint a nős nyugdíjasok, akik az általuk egyedül bírt lakásnak főbérlői.

2. Azok a nős tisztviselők és nős egyéb alkalmazottak, valamint azok a nős nyugdíjasok, akik az általuk főbérlői minőségben bírt lakásban nem laknak egyedül, abban az esetben, ha az általuk bírt lakásrészhez konyha vagy konyhahasználat tartozik, vagy ha az általuk bírt lakásrész valamelyik helyiségében takaréktűzhely van felállítva.

3. Azok a nős tisztviselők és nős egyéb alkalmazottak, valamint azok a nős nyugdíjasok, akik az általuk lakott lakást albérletben bírják, abban az esetben, ha ehhez az albérletben bírt lakásukhoz konyha vagy konyhahasználat tartozik, vagy ha az albérlemény valamelyik helyiségében takaréktűzhely van felállítva.

4. Azok az özvegy és elvált férfitisztviselők és özvegy vagy elvált egyéb férfialkalmazottak, valamint azok az özvegy vagy elvált férfinyugdíjasok, akik az általuk egyedül bírt lakásnak főbérlői, abban az esetben, ha a háztartásukat vagy egy családtagjuk, vagy pedig háztartási alkalmazott vezeti.

5. Azok az özvegy vagy elvált férfitisztviselők és özvegy vagy elvált egyéb férfialkalmazottak, valamint azok az özvegy vagy elvált férfinyugdíjasok, akik az általuk lakott lakást albérletben bírják, abban az esetben, ha ehhez az albérletben bírt lakásukhoz konyha vagy konyhahasználat tartozik, vagy ha az albérlemény valamelyik helyiségében takaréktűzhely van felállítva, feltéve, hogy közös háztartásban élnek olyan családtagjukkal, aki után családi pótlékot élveznek.

6. Az 1—5. pontok alá nem tartozó azok a nőtlen férfitisztviselők és nőtlen egyéb férfialkalmazottak, valamint nőtlen nyugdíjasok, akik az általuk egyedül bírt lakásnak főbérlői, abban az esetben, ha háztartásukat vagy egy családtagjuk, vagy pedig háztartási alkalmazott vezeti.

7. Az 1—5. pontok alá nem tartozó azok a nőtlen férfitisztviselők és nőtlen egyéb férfialkalmazottak, valamint azok a nőtlen nyugdíjasok, akik az általuk főbérlői minőségben bírt lakásban nem laknak egyedül, abban az esetben, ha az általuk bírt lakásrészhez konyha vagy konyhahasználat tartozik, vagy ha az általuk bírt lakásrész valamelyik helyiségében takaréktűzhely van felállítva, feltéve, hogy háztartásukat vagy egy családtagjuk, vagy pedig háztartási alkalmazott vezeti.

8. Az 1—5. pontok alá nem tartozó azok a nőtlen férfitisztviselők és nőtlen egyéb férfialkalmazottak, valamint nőtlen nyugdíjasok, akik az általuk lakott lakást albérletben bírják, abban az esetben, ha ebben az albérletben bírt lakáshoz konyha vagy konyhahasználat tartozik, vagy ha az albérlemény valamelyik helyiségében takaréktűzhely van felállítva, feltéve, hogy közös háztartásban élnek olyan családtagjukkal, aki után családi pótlékot élveznek.

9. Azok a hajadon tisztviselőnők és egyéb hajadon alkalmazottak, akik az általuk egyedül bírt lakásnak a főbérlői, feltéve, hogy háztartásukat olyan háztartási alkalmazott vezeti, aki után kedvezményes ellátásban részesülnek, vagy pedig olyan családtagjuk, aki után családi pótlékot élveznek.

10. Azok a hajadon tisztviselőnők és egyéb hajadon alkalmazottak, akik az általuk főbérlői minőségben bírt lakásban nem laknak egyedül, abban az esetben, ha az általuk bírt lakásrészhez konyha vagy konyhahasználat tartozik, vagy ha az általuk bírt lakásrész valamelyik helyiségében takaréktűzhely van felállítva, feltéve, hogy háztartásukat olyan háztartási alkalmazott vezeti, aki után kedvezményes ellátásban részesülnek, vagy pedig olyan családtagjuk, aki után családi pótlékot élveznek.

11. Azok a hajadon tisztviselőnők és egyéb hajadon alkalmazottak, akik az általuk lakott lakást albérletben bírják, abban az esetben, ha ehhez az albérletben bírt lakásukhoz konyha vagy konyhahasználat tartozik, vagy ha az albérlemény valamelyik helyiségében takaréktűzhely van felállítva, feltéve, hogy háztartásukat olyan háztartási alkalmazott vezeti, aki után kedvezményes ellátásban részesülnek, vagy pedig olyan családtagjuk, aki után családi pótlékot élveznek.

12. Tisztviselőknek és egyéb alkalmazottaknak azok az özvegyei, valamint a nyugdíjat élvező azok

a hajadonok, akik az általuk egyedül bírt lakásnak főbérlői.

13. Tisztviselőknek és egyéb alkalmazottaknak azok az özvegyei, valamint a nyugdíjat élvező azok a hajadonok, akik az általuk főbérlői minőségben bírt lakásban nem laknak egyedül, abban az esetben, ha az általuk bírt lakásrészhez konyha vagy konyhahasználat tartozik, vagy ha az általuk bírt lakásrész valamelyik helyiségében takaréktűzhely van felállítva.

14. Tisztviselőknek és egyéb alkalmazottaknak azok az özvegyei, valamint a nyugdíjat élvező azok a hajadonok, akik az általuk lakott lakást albérletben bírják, abban az esetben, ha ehhez az albérletben bírt lakásukhoz konyha vagy konyhahasználat tartozik, vagy ha az albérlemény valamelyik helyiségében takaréktűzhely van felállítva.

15. A tisztviselők és egyéb alkalmazottak (nyugdíjasok és özvegyek) az általuk bírt lakás főbérlőinek tekintendők abban az esetben is, ha a lakbérviszonyból kifolyólag a háztulajdonossal szemben névszerint nem is ők, hanem egy oly családtagjuk szerepel főbérlő gyanánt, aki után családi pótlékot élveznek.

A fenti 1—15. pontok alatt fel nem sorolt igényjogosultak, önálló háztartást nem vezetőknek (albérletben lakóknak) tekintendők.

5. §. A kedvezményes árú tüzelőanyagnak ára 1921. évi szeptember hó 1-től q-ként a következő:

tűzifa	20 K
hazai kitermelési szén	10 „
külföldi kitermelési szén	20 „

6. §. Azok az igényjogosultak, akik a 3. §. második bekezdésében jelzett kedvezményes árú tüzelőanyagot természetben nem kaphatják meg, a tüzelőanyagellátás értékének megfelelő készpénzváltságban fognak részesülni, amely készpénzváltság az igényjogosultaknak két egyenlő részletben, és pedig az első részlet 1921. évi október hó 31-éig, a második részlet 1922. évi január hó 31-éig fog kifizettetni.

A kedvezményes árú tűzifa ki nem adott mennyisége után az 1921. évi október hó 31-ig kifizetendő készpénzváltságnak az összege q-ként 150 K, míg az 1922. évi január hó 31-éig kifizetendő készpénzváltságnak az összege az 1922. évi január hó 1-én fennálló piaci árnak figyelembevételével lesz megállapítandó.

A kedvezményes árú külföldi szén után a készpénzváltság összege q-ként 240 K, illetőleg a hazai kitermelésű szén után fizetendő készpénzváltság összege q-ként 120 K.

7. §. Jelen rendelet az 1921. évi július hó 1-jével lép hatályba és végrehajtásával a m. kir. pénzügyminister bizatik meg.

Budapest, 1921 július hó 15-én.

Gróf Bethlen István s. k.
m. kir. ministerelnök.

Kiegészítés.

20.344.

A folyó évi május hó 13-án kelt 14.381/16. 1921. számú rendelet értelmében bármely fegyelmi büntetés alkalmazása egyúttal a felfüggesztés alatt visszatartott illetmények elvesztésével jár.

Ehhez képest felhívom a posta- és távirdahivatalokat, hogy az 1920. évi „P. és T. R. Tára“ 66. számában közzétett „Fegyelmi rendtartás“ 30. §-a 18. bekezdésének utolsó sorát „sem“ szó után így egészítsék ki: „valamint azt is, hogy a felfüggesztés alatt visszatartott illetményeit elveszti“.

Budapest, 1921 július hó 18-án.

A posta- és távirdatisztképzőtanfolyam megnyitása, illetve folytatása.

19.843.

A „Posta és Távirda Rendeletek Tárá“-nak 1920 évi 74. számában közölt 23.866/1920. számú rendeletemmel a középiskolai érettségi vizsgával rendelkező posta- és távirdaüzemi tisztviselők és napidíjas alkalmazottak kiképzésére a posta- és távirdatisztképzőtanfolyamot megnyitottam. A tanfolyam megnyitásával azt a célt kívántam szolgálni, hogy a posta- és távirdaforgalmi személyzet oly alapos szakképzésben részesülő tisztviselőkkel egészíttessék ki, akik hivatottak lesznek a jövőben a kezelési szolgálatban vezető munkaköröket betölteni.

A mult évi november havában megkezdett tanfolyam folyó évi június hó végén befejezést nyert és annak hallgatói a tiszti alapvizsgát már letették.

I. Minthogy a tanfolyam eredményéről szerzett tapasztalatok kívánatossá teszik, hogy a tanfolyamot végzett hallgatók a szakvizsgára is alaposan előkészíttessenek, e célból *folyó évi szeptember hó 1-től december hó végéig terjedő időre a tanfolyam* folytatását határoztam el.

A szeptember hó 1-től a szakvizsga előkészítése céljából megnyitandó póttanfolyam tananyagának megállapítása iránt külön történik intézkedés.

Ezen póttanfolyamon résztvehetnek:

a) a folyó évi június hóban befejezést nyert tanfolyam hallgatói az esetben is, ha a tiszti alapvizsgát még nem szerezték meg, illetve ha annak ismétlésére utasíttatnak;

b) mindazok az üzemi tisztviselők, (ellenőrig bezárólag) és posta- és távirdanapidíjasok, kik a tiszti alapvizsgát már megszerezték, vagy akik már szakvizsgával is rendelkeznek, de a legutóbb megállapított tanterv, illetve vizsgarend értelmében kiegészítő vizsgára vannak kötelezve.

A póttanfolyam tartama alatt a fenti *a*) pont alatt említett azok a tanfolyamhallgatók, akik a posta- és távirdatiszti alapvizsgát még nem tették le, mindenekelőtt alapvizsgát, a póttanfolyam végeztével pedig annak alapvizsgát tett hallgatói folyó évi december hóban szakvizsgát, illetve kiegészítő vizsgát tartoznak tenni.

II. A póttanfolyammal egyidejűleg folyó évi szeptember hó 1-től a középiskolai érettségi vizsgával rendelkező posta- és távirdaüzemi tisztviselők és napidíjas alkalmazottak kiképzése céljából, újabb posta- és távirdatisztképzőtanfolyamot nyitok meg. A tanfolyamra való felvételre nézve a következőkben rendelkezem.

Ezen teljes, tiszti tanfolyamra jelentkezhetnek középiskolai érettségi vizsgával rendelkező:

a) posta- és távirdaüzemi tisztviselők, ellenőrig bezárólag az esetben is, ha tiszti alap- és szakvizsgával már rendelkeznek, de a folyó évi szeptember hó 1-től december hó végéig terjedő és a fentiekben ismertetett posta- és távirdatiszti szakvizsgára előkészítő póttanfolyamra nem jelentkeztek.

b) A posta és távirdakiadók és díjnokok — számvevőségiek is —, amennyiben legalább 3 évi kifogástalan postai szolgálattal rendelkeznek.

A tanfolyamra csak azok az alkalmazottak bocsájthatók, kiknek működése ellen kifogás nem merült fel, és akik eddigi szolgálatuk alatt érdemeseknek bizonyultak arra, hogy magasabb kiképzésben részesíttetvén, a forgalmi tisztviselők létszámába átvétessenek.

Azokra a posta- és távirdaüzemi tisztviselőkre és napidíjas alkalmazottakra, akik a forgalmi tisztviselőktől megkívánt iskolai végzettséggel rendelkeznek és a forgalmi személyzet létszámába óhajtják kineveztetésüket, *jövőre nézve a posta- és távirdatiszti tanfolyam elvégzését kötelezővé teszem.*

A jövőben tehát a tiszti alap- és szakvizsgának letételét a tanfolyam hallgatása nélkül *nem* engedélyezem. Ettől a rendelkezéstől csak a legkivételesebb és különös méltánylást érdemlő esetekben az átmenetnél tekintek el.

Úgy a szakvizsgára előkészítő póttanfolyamra, mint szeptember hó 1-től kezdődő újabb tisztképzőtanfolyamra való jelentkezéseket az érdekelt alkalmazottak a szolgálati út betartásával írásban jelentsék be. A posta- és távirdahivatalok a jelentkezésről előttes igazgatóságuknak soronkívül, az utóbbiak pedig *folyó évi augusztus hó 15-ig* hozzám tegyenek véleményes jelentést.

A legutóbbi tanfolyamon szerzett tapasztalatok következtében a jelentkezőket csak az esetben bocsátom az újabb tisztképzőtanfolyam hallgatására, ha az ezúttal rendszeresített *felvételi vizsgát sikerrel leteszik.*

A felvételi vizsga írásbeli és szóbeli. A vizsgát a posta- és távirdatisztképőtanfolyamon az arra kijelölt bizottság előtt kell letenni. Úgy az írásbeli, mint a szóbeli vizsga a posta-távirda és távbeszélő alapismereteinek és a tanfolyamra jelentkezők értelmiségi fokának megállapítására szolgál.

Az új és a jövőben még megnyitandó tanfolyam hallgatásától az oly alkalmazottakat sem kívánom elzárni, akik megfelelő iskolai (érettségi) végzettséggel és az előírt szolgálati idővel rendelkeznek, de postai szakvizsgát eddig egyáltalán nem tettek. Tekintettel azonban arra, hogy az ily alkalmazottak is kötelesek a felvételi vizsgát letenni, felhívom az igazgatóságot, hogy jelentkezés esetén az ily alkalmazottakat a posta, távirda és távbeszélő alapismereteinek gyakorlati elsajátítása céljából kezelési szolgálatra osszák be. A központi hivatalok ily célból tegyenek hozzám azonnal jelentést.

Az újabb tisztképzőtanfolyam tartama 10 hó. A tanfolyam befejezése után a hallgatók posta- és távirdatiszti alapvizsgát, annak sikeres letétele után pedig 6 hó mulva szakvizsgát tesznek. Azok az alkalmazottak, akik tiszti alap- vagy szakvizsgát már letették, a tanfolyam elvégzése után kiegészítő vizsgát kötelesek tenni.

Megjegyzem még, hogy úgy a szakvizsgát előkészítő tanfolyamra, mint az újonnan megnyitandó tisztképzőtanfolyamra jelentkezőkről külön-külön állítandó egybe és terjesztendő fel a kimutatás.

Egyebekben a „P. és T. R. Tára“ 1920. évi 23.866/1920. sz. rendeletben foglaltak az irányadók.

Budapest, 1921 július hó 18-án.

Hornyánszky V., Budapest.

Hiszek egy Istenben, hiszek egy hazában,
Hiszek egy isteni örök igazságban,
Hiszek Magyarország feltámadásában! — Ámen.

MAGYAR KIRÁLYI

POSTA ÉS TÁVIRDA RENDELETEK TÁRA.

KIADJA A KERESKEDELEMÜGYI MAGYAR KIR. MINISTER.

Budapest. *57. szám.* *1921 július 25.*

TARTALOM:

A magyar királyi ministeriumnak 5715/921. M. E. számú rendelete a Szövetségközi Ellenőrző Bizottságok működése és jogai és a velük való eljárás tárgyában.

Külföldről eredő utánvételes küldemények kezelése.

Postautalványforgalom felvétele Svájcczal.

A Magyar Pénzügyi Szindikátus által megbízott cégektől eredő s m. kir. postatakarékpénztár által kibocsátott fizetési utalványoknak boríték alatt való továbbítása.

A m. kir. postatakarékpénztár 1921 június havi forgalma.

Hitelezési díj felszámítása hitelezett állami táviratok és beszélgetések után.

A nyilvános állomásokon felhasznált távbeszélő jegyeknek ingyenes kiszolgáltatása.

Az állami és magántávbeszélgetések váltakozva való kezelése.

Személyzetiek.

A magyar királyi ministeriumnak 5715/1921. M. E. számú rendelete a Szövetségközi Ellenőrző Bizottságok működése és jogai és a velük való eljárás tárgyában.

20.944.

1. A trianoni békeszerződés katonai, hadihajózási és léghajózási rendelkezéseit az e célra kinevezett Szövetségközi Bizottságok ellenőrzése alatt kell végrehajtani.

2. Az Ellenőrző Bizottságok ezen ügyekben a Magyar Kormánynál a Szövetséges és Társult Főhatalmakat képviselik.

3. Az Ellenőrző Bizottságok központi hivatalai Budapesten lesznek felállítva.

Joguk van ezenkívül tetszés szerinti helyeken albizottságokat fenntartani, illetőleg bárhova kiszállni.

Az Ellenőrző Bizottságok által esetleg felállítandó albizottságok székhelye annak idején közöltetni fog.

4. A békeszerződés 133. cikke értelmében az Ellenőrző Bizottságok a Magyar Kormánnyal fogják közölni a kormányaik részéről felmerült kívánalmakat s a 135. cikke értelmében ugyancsak a kormánytól fognak minden szükségesnek talált okmányt vagy felvilágosítást kérni. Minden kívánalom teljesítésére a 135. cikk értelmében a Magyar Kormány köteleztetett.

Az Ellenőrző Bizottságoknak adott válaszok ért tehát a Magyar Kormány felelős; ezért minden érdemleges ügyben felvilágosítást csak az illetékes szakminiszter adhat.

5. Az Ellenőrző Bizottságokhoz a Magyar Kormány a békeszerződés 135. cikke értelmében katonai léghajózási és hadihajózási meghatalmazott szakértőket rendelt, akik a Magyar Kormány és az Ellenőrző Bizottságok közötti érintkezést közvetítik és a Bizottságokkal a Magyar Kormány megbízásából tárgyalnak.

6. Az albizottságok vagy ellenőrző szemlékre kirendelt bizottsági tagok működésüket magyar összekötő tisztek kíséretében végzik. Magyar katonai és polgári hatóságok az Ellenőrző Bizottságokkal vagy bizottsági tagokkal hivatalos érintkezést — szigorú felelősség terhe alatt — csakis ezen összekötő tisztek közvetítésével tarthatnak fenn.

Összekötő tiszt nélkül megjelenő bizottságoknak semminemű hivatalos felvilágosítás nem adható. Az említett Ellenőrző Bizottsági közegek kíséretében megjelenő magyar összekötő tiszt magát ebbeli minőségében a honv. ministerium által kiadott fényképes igazolvánnyal tartozik igazolni.

7. A Sz. E. B. eltartását és költségeit, valamint a működésük által okozott kiadásokat Magyarország viseli.

Tekintettel az ezzel járó igen nagy teherre és az ország jelenlegi súlyos gazdasági helyzetére, a takarékosság elveit szem előtt tartva, igyekezetünknek oda kell irányulnia, hogy az Ellenőrző Bizottságok működésüket a lehető legrövidebb idő alatt befejezhessék.

8. Az Ellenőrző Bizottságok feladata a békeszerződés 137—139. cikkeiben van körülírva.

Budapest, 1921 július hó 19-én.

Gróf Bethlen István s. k.,
magyar királyi ministerelnök.

Külföldről eredő utánvételes küldemények kezelése.

18.396.

A f. é. „P. és T. R. T.“ 12. számában közölt 3646. sz. rendelet szerint külföldre (Németországba) szóló postautalványokat csak a távirdával vagy távbeszélővel egyesített postahivatalok vesznek fel. Az utalványbefizetési kulcsról is csak ezek kapnak értesítést (l. a „P. és T. R. T.“ f. é. 34. sz. megjelent 5719. sz. rendeletet).

Az utánvételi szolgálatnak f. hó 1-jével Németországgal való felvétele folytán (l. „P. és T. R. T.“ f. é. 48. sz. megjelent 14.426. sz. rend. 4. *b*) pontját) külföldről utánvételes küldemény a távirdával vagy távbeszélővel nem egyesített hivatalhoz és ügynökséghez is érkezhetik s így külföldre szóló utánvételi utalványt ezek is kénytelenek felvenni.

A táviróval vagy távbeszélővel nem egyesített postahivatalok által e tekintetben követendő eljárást az alábbiakban szabályozom:

1. Azokat az utánvételes küldeményeket, amelyeken az utánvételi összeg magyar koronában van kitüntetve (ilyenek jelenleg a Németországból érkező levélpostai és értéklevél-küldemények), az utánvételként feltüntetett összeg beszedése ellenében kell kézbesíteni. A hivatal az utánvételi utalványt szabályszerűen kiállítja, azzal az eltéréssel azonban, hogy (a feladónak) a „P. és T. R. T.“ f. é. 48. számában közzétett 14.426. sz. rendelet 4. *b*) 2. pontja értelmében levonandó 1 K 50 f. beszedési díj és az így nyert összeg után esedékes utalványdíj levonása után *járó* összeget a rendeltetési ország pénzére nem számítja át. Azonban az utalványürlap alján az átszámításnál a felvevő ország pénzére szóló helyen a leszámolás szerint a feladónak járó koronaösszeget jegyzi be s ezzel az összeggel az utalványt az e célra eme hivataloknál is felfektetendő a külföldi utalványbevételi naplóban szabályszerűen bevételezi és az utalványt szabályszerűen felszereli. Az így felszerelt utalványt boríték alatt a legközelebb fekvő utalványkifizető kincstári hivatalhoz küldi. Ez a hivatal a bevételezés napján érvényes befizetési kulcs alapján a koronaösszeget a rendeltetési ország pénzére átszámítja, a fejrovatba s alól az e célra szolgáló rovatba bejegyzi, ide kézjegyét alkalmazza s az utalványt ugyanúgy továbbítja, mintha nála adatott volna fel.

2. Az oly utánvételes küldeményeknél, ahol az utánvételi összeg a *felvevő ország* pénzében van kitüntetve (jelenleg a Németországból eredő csomagoknál), a postahivatal attól a távirdával vagy távbeszélővel egyesített hivataltól, melynek távirdai kézbesítő körébe tartozik, vagy attól, amelyhez járata van, írásban megkérdi a felvevő ország pénzében kitüntetett összegnek az érvényes befizetési kulcs szerint megfelelő magyar koronaösszegét. E hivatal a választ a kérdőiraton, írásban postafordultával közölni s a közlést aláírással s hely-kelti bélyegző lenyomatával ellátni tartozik. A címzettől ezt a koronaösszeget kell beszedni s ezzel az összeggel kell bevételezni az utánvételi utalványt. Az ily utalványt a küldeményt kézbesítő hivatal teljesen felszereli s közvetlenül továbbítja. A befizetési kulcs igazolására az említett hivatal vonatkozó iratát az utalványbefizetési naplóhoz csatolni kell.

Ha a címzett a küldeményt 7 nap alatt ki nem váltja, az átszámítás újból megkérdezendő az előbbi bekezdésben említett hivataltól. Amíg az értesítés meg nem jön, a küldeményt a csak 100 K-ként 10 K biztosíték letétele mellett szabad kiadni. A biztosíték ugyanúgy kezelendő, mint a frankocédula biztosítéka (P. és T. R. T. 1920. évi 60. sz.). Az értesítés vétele után azonban a különbözet a címzettnek hivatalból visszafizetendő átvételi elismervény ellenében.

Jelen rendeletemet a bent említett rendeletek vonatkozó pontjainál elő kell jegyezni.

Budapest, 1921 július hó 22-én.

Postautalványforgalom felvétele Svájcczal.

20.032.

A „P. és T. R. T.“ folyó évi 11. számában megjelent 97.258/1920. számú rendelet kapcsán értesítem a postahivatalokat, hogy folyó év augusztus 1-től kezdve nemcsak Svájczból Magyarországba, hanem innen Svájczba is küldhetők ismét közönséges és távirati postautalványok.

Az utalványok felvételénél egyelőre csupán a kincstári hivatalokat és a postamesteri hivatalok közül azokat bízom meg, amelyek távirdával egyesítve vagy a táviratok közvetítésére távbeszélővel ellátva vannak. Az egy-egy utalvánnyal Svájczba küldhető legnagyobb összeg 300 svájczi frank, a fordított irányban ezentúl nem 4000, hanem 10,000 korona.

A Magyarországon Svájczba feladandó s svájczi frankokban kifejezett összeg magyar koronákban fizetendő be.

Az átszámítás a „P. és T. R. T.“ folyó évi 34. számában közzétett 5719. számú rendeletemben említett körözvényekben foglaltak szerint történik, amely körözvények a mondott időponttól fogva a márkán

kívül a svájczi frank befizetési kulcsát is tartalmazni fogják.

Az átszámítás ugyanoly módon eszközlendő, mint a Németországba szóló utalványoknál a márkának koronára való átszámítása. (L. „P. és T. R. T.“ f. é. 12. sz.).

Az utalványokat a külföldi bevételi naplóban ezután is korona értékben kell elszámolni s a feladóvevényt is erről az összegről kell kiállítani.

Az utalványozási díj a „P. és T. R. T.“ folyó évi 48. számában közzétett 14.426. számú rendeletem 1. *b*) pontja szerint:

100 koronáig 1 K
200 „ 2 „
200 koronán felül az utalványra befizetett összeg minden 200 koronája, vagy ennek töredéke után 1 korona.

A felvétellel megbízott postahivatalok ugyanazon a levelezőlapon, amelyen a postautalványok központi leszámolóhivatala VII. osztályával közlik a Németországba küldött postautalványok darabszámát és koronaösszegét (l. „P. és T. R. T.“ 1921. évi 12. sz.), közöljék a Svájczba szólt utalványok számát és koronaösszegét is.

A postahivatalok jegyezzék elő e rendeletet a „P. és T. R. T.“ folyó évi 11. számában megjelent 97.258/1920. és 34. számában megjelent 5719. számú rendeleteknél.

Budapest, 1921 július hó 21-én.

A Magyar Pénzügyi Szindikátus által megbízott cégektől eredő s a m. kir. postatakarékpénztár által kibocsátott fizetési utalványoknak boríték alatt való továbbítása.

17.378.

A m. kir. postatakarékpénztár és a Magyar Pénzügyi Szindikátus közt létrejött egyezmény értelmében az Egyesült-Államok és Kanada területére kivándorolt egyének által hazaküldés végett a jelzett szindikátus által kijelölendő cégre bízott pénzküldeményeknek Magyarországon való kifizetése a m. kir. postatakarékpénztár csekk- és clearingforgalma útján történik.

A postatakarékpénztár az ily összegekről szóló fizetési utalvánnyal egyidejűleg „Igazolási szelvény“-t is küld az eljárást ismertető rendelettel az illető postahivatalnak. Az 1918. évi „P. és T. R. T.“ 102. számában közzétett 19.320. sz. rendelettől eltérőleg az ily csekkfizetési utalványok *borítékban* fognak kiküldetni. Ezek a fizetési utalványok a felső jobb sarkokon: „M. kir. postatakarékpénztár“ feliratú köralakú hely- és kelti bélyegző lenyomatával lesznek ellátva s ugyanez a bélyegző szolgál az igazolási szelvényeknek az alsó bal sarkon való lebélyegzésére is. A postatakarékpénztári (Budapest 54. sz.) postahivatal bélyegzőlenyomata a levélborítékon fog szerepelni.

A kir. postahivatalok a fentiek értelmében felszerelt s boríték alatt küldött fizetési utalványokat ne kifogásolják, hanem szabályszerűen kezeljék. A fizetési utalvány kifizetésekor az átvevővel az igazolási szelvényt is írassák alá s azt a napi számadással haladéktalanul küldjék be a postatakarékpénztárhoz.

A nyugtázás az igazolási szelvényen ugyanúgy történjék, mint a fizetési utalványon.

Az igazolási szelvényre írásbeli közleményt írni nem szabad.

A változást a kir. postahivatalok a fennjelzett 19.320/1918. számú rendeletnél jegyezzék elő.

Budapest, 1921 július hó 21-én.

A m. kir. postatakarékpénztár 1921 június havi forgalma.

20.604.

A takaréküzletben a betétek összege 11.436,754 korona 93 fillérrel haladta túl a visszafizetések összegét. A betétek állománya ezzel 1921 június hó végén 1,333.876,099 korona 95 fillért tett ki. A betevők száma e hóban 1341-el gyarapodott s összes számuk e hó végén 1.253,317.

A csekk- és clearingüzletben a betétek összege: 314.771,182 korona 01 fillérrel múlta felül a visszafizetések összegét. A csekkbetétek állománya ezzel 1921 június hó végén 2,439.409,934 korona 73 fillért tett ki. A csekkszámlatulajdonosok száma e hóban 1506-tal növekedett s a fennálló csekkszámlák száma e hó végén 38,743.

A m. kir. postatakarékpénztár havi összforgalma a két üzletágban 622,683 tétel s 9,662.226,690 korona 34 fillér; összes betéteinek állománya pedig a hó végén 3,773.286,034 korona 68 fillér.

Az értékpapirüzletben 1921 június hó végéig kiállíttatott 271,356 járadékkönyvecske, melyekre összesen 225.127,684 korona névértékű értékpapir van az intézetnél elhelyezve. A felek részére vásároltatott és elküldetett e hó végéig 767.172,401 korona névértékű különböző értékpapir. Az intézet értékpapir állománya állampapirokban és záloglevelekben 1921 június hó 30-ig: 947.040,680 korona névértéket tett ki.

Budapest, 1921 július hó 19-én.

Hitelezési díj felszámítása hitelezett állami táviratok és beszélgetések után.

19.358/*a*.

Tudomásomra jutott, hogy a hivatalok nagyrésze a hitelezési díjat nem számítja fel a hitelezett állami táviratok és beszélgetések után, holott általános elv, hogy díjazás szempontjából hatóság és magánfél között nincs különbség s a hitelezéssel járó összes teendőket az előbbiek részére is éppúgy el kell végezniök.

Felhívom ennélfogva a hivatalokat, hogy a „P. és T. R. T." 48. számában megjelent 6863. számú rendelettel 50 fillérre felemelt ezt a díjat minden egyes táviratlapon és beszélgetési jegyen vessék ki s természetszerűleg a távirási és beszélgetési díjakkal együtt a díjak elszámolására szolgáló valamennyi nyomtatványba (számív, állami táviratok kimutatása, nyugta, összesítő kimutatás) is vegyék fel.

Budapest, 1921 július hó 19-én.

A nyilvános állomásokon felhasznált távbeszélő jegyeknek ingyenes kiszolgáltatása.

19.358/*b*.

A folyó évi augusztus hó 1-től kezdődőleg hatályon kívül helyezem azt a rendelkezést, mely szerint a nyilvános távbeszélő állomásokról beszélő feleknek a távbeszélőjegy (meghívó) ára fejében 20 fillért kellett fizetniök.

A hivatalok ennélfogva töröljék a Távb. Tar. és Távb. Üzl. 33. §. 3. pontjának második bekezdéséből és a 43. §. 5. pontjából az erre vonatkozó megjegyzést, valamint az V. *C*) táblázat első függőleges rovatát.

Budapest, 1921 július hó 19-én.

Az állami és magántávbeszélgetések váltakozva való kezelése.

19.358/*c*.

A háború és az azt követő események miatt az interurban távbeszélő áramkörök szaporítása nem volt oly mértékben keresztülvihető, hogy az újabban örvendetesen emelkedő telefonforgalmat simán le lehessen bonyolítani. Az adott helyzetben nem lehet mást tenni, mint odatörekedni, hogy a rendelkezésre álló áramkörök minden jogos igény számára — fontosságukhoz mérten — bizonyos arányban hozzáférhetők legyenek.

Ezzel szemben azt kellett tapasztalnom, hogy néhány viszonylatban az állami beszélgetések elsőbbségi joguknál fogva annyira lefoglalják az áramköröket, hogy az ország vitális érdekeire igen fontos gazdasági, ipari és kereskedelmi érdekkörök alig tudnak hozzájutni az interurban telefon használatához.

Ez indokolatlan és káros állapot megszüntetése végett elrendelem, hogy addig is, amíg a beruházási programm alapján az interurban áramkörök megfelelő szaporítása minden korlátozást feleslegessé fog tenni, az állami és magánbeszélgetések váltakozva olyképen bonyolítandók le, hogy ha mind a két fajta beszélgetésből vannak előjegyzések, úgy minden áramkörön legalább minden második állami beszélgetés után egy magánbeszélgetés következzék.

A hivatalok a Távbeszélő Tarifák és Távbeszélő Üzl. 34. §-ának 2. pontjánál ezt jegyezzék elő.

Budapest, 1921 július hó 19-én.

SZEMÉLYZETIEK.

18.706.

A kereskedelemügyi m. kir. minister *dr. Kiss Géza* posta- és távirdaszámellenőr ellen az ügyneveztett tanácsköztársaság alatt tanusított magatartása miatt folyamatba tett eljárást, terhelő adatok hiányában, megszüntette.

Budapest, 1921 július hó 15-én.

5585.

A kereskedelemügyi m. kir. minister *Gerő Ábrahám* pt. főfelügyelőt, az ú. n. tanácsköztársaság idejében tanúsított magatartása miatt, a felfüggesztés tartama alatt visszatartott illetményeinek és 1920—21. évi részjutalékának elvesztése mellett, fegyelmi büntetésből írásbeli dorgálásra ítélte.

Budapest, 1921 július hó 18-án.

Hornyánszky V., Budapest.

Hiszek egy Istenben, hiszek egy hazában,
Hiszek egy isteni örök igazságban,
Hiszek Magyarország feltámadásában! — Ámen.

333

MAGYAR KIRÁLYI
POSTA ÉS TÁVIRDA RENDELETEK TÁRA.

KIADJA A KERESKEDELEMÜGYI MAGYAR KIR. MINISTER.

Budapest — *58. szám.* — *1921 július 28.*

TARTALOM:

Legfelsőbb elismerés.
A m. kir. pénzügyminister 2800/1921. P. M. számú körrendelete az állandó illetmények (ellátási díjak) számfejtését teljesítő hivatalokhoz és állampénztárakhoz.
Pályázati hirdetmény.

A magyar királyi kereskedelemügyi minister előterjesztésére megengedem, hogy *Demény Károly* államtitkárnak, a magyar királyi posta, táviró és távbeszélő vezérigazgatójának a háború, a forradalom és az ellenséges megszállás következtében súlyos helyzetbe került posta, távirda és távbeszélő intézet üzemképességének helyreállítása körül kifejtett kiválóan buzgó és eredményes működéseért teljes elismerésem tudtul adassék.

Kelt Budapesten, 1921. évi július hó 21. napján.

Horthy s. k.
Hegyeshalmy s. k.

Örömmel és hálás szívvel közlöm a hozzám intézett legfelsőbb elismerést, mely a dolog természete szerint nem egyedül a vezérnek, hanem egyúttal helyettesének, tanácsadóinak, munkatársainak és az egész magyar posta személyzetének is szól, mert a lezajlott háború, forradalmak és az idegen megszállás alatt leromlott magyar postának aránylag rövid idő alatt történt fellendítése és üzemképességének helyreállítása, a személyzetnek kötelességtudó, lelkes, odaadó és áldozatkész munkája nélkül nem lett volna elérhető.

Az, hogy ministerünk éber szeme munkánk értékét felismerte és hogy Kormányzó Úr Ő-Főméltósága hazafias törekvésünket *teljes* elismerésével kitüntette, szolgáljon mindnyájunknak újabb buzdításul arra, hogy a rendelkezésünkre bocsátott nagyobb eszközök igénybevételével, minden erőnkkel, tudásunkkal és igyekezetünkkel hassunk oda, hogy a magyar posta necsak mielőbb régi hírnevéhez méltóvá váljék, hanem a kor fokozott igényeinek megfelelő, még magasabb színvonalra és teljesítőképességre emelkedjék.

Ebben a reményben köszöntöm a magyar kir. posta egész személyzetét és az Ég áldását kérem további hazafias munkásságára.

Budapest, 1921. évi július hó 25-én.

Demény Károly s. k.
államtitkár, posta és táv. vezérigazgató.

A m. kir. pénzügyminister 2800/1921. P. M. számú körrendelete az állandó illetmények (ellátási díjak) számfejtését teljesítő hivatalokhoz és állampénztárakhoz.

21.230.

A m. kir. ministeriumnak a közszolgálatban álló tisztviselők és egyéb alkalmazottak (nyugdíjasok, özvegyek és szülőtlen árvák) kedvezményes ellátása tárgyában kiadott 1921. évi 4000/M. E. számú rendelete (megjelent a Budapesti Közlöny 1921. évi 156. számában és a Pénzügyi Közlöny 1921. évi folyamának 19. számában) 2. §-ának második bekezdésében említett igényjogosultak, vagyis a Budapest székesfővárosban, a törvényhatósági joggal felruházott és rendezett tanácsú városokban lakó azok a nőtlen, hajadon (özvegy, szülőtlen árva) igényjogosultak, akik az Ellátási Jegyek számlakönyvények adatai szerint csak a saját személyük, vagy legfeljebb még az általuk tényleg tartott házi (belső) cselédjük után részesülnek kedvezményes ellátásban, a rendelet 5. §-a értelmében nyilatkozattételre hivandók fel arra nézve, hogy a kedvezményes árú élelmiszerellátást az 1921. évi szeptember hó 1-jétől kezdve természetben, vagy pedig készpénzváltságban óhajtják-e igénybevenni.

Ehhez képest a csatolt válaszos levelezőlapnyomtatványokat azzal a meghagyással küldöm meg a Cím-

Melléklet az 1921. évi 2800/P. M. számhoz.

A számfejtőhivatal megnevezése: .....

állomáshelye: .....

Kimutatás

a kedvezményes ellátásban részesülők létszámáról, valamint arról, hogy az 1921. évi 4000/M. E. számú rendelet 2. §-ának második bekezdésében említett igényjogosultak közül a rendelet 5. §-a értelmében a kedvezményes árú élelmiszerellátást hányan igényelték természetben és hányan készpénzváltságban.

1.	Az Értesítéssel ellátott összes igényjogosultaknak száma az Ellátási Jegyek számlakönyvének adatai szerint	.....
2.	Az összes igényjogosultak száma (1. rovat) hozzáadva a családtagok (cselédek) számát (vagyis az összes ellátandó személyek száma)	.....
3.	Az 1921. évi 4000/M. E. számú rendelet 2. §-ának második bekezdésében említett igényjogosultak száma	.....
4.	A 3. rovatban említett igényjogosultak száma, hozzáadva a cselédek számát	.....
5.	A 3. rovatban említettek közül hányan igényelték a készpénzváltságot	.....
6.	A 3. rovatban említettek közül hányan igényelték (kapnak) természetbeni ellátást	.....
7.	A 4. rovatban említettek közül hányan kapnak készpénzváltságot . .	.....
8.	A 4. rovatban említettek közül hányan kapnak természetbeni ellátást	.....

..... 1921. évi szeptember hó 1-én.

(P. H.)

.....

hivatalfőnök.

NB. 1. Az 5. és 6. rovatban feltüntetett számok összegének egyezni kell a 3. rovatban feltüntetett számmal. A 7. és 8. rovatban feltüntetett számok összegének pedig egyezni kell a 4. rovatban feltüntetett számmal.

2. Ez a kimutatás pontosan kitöltve az 1921. évi szeptember hó 1-én ajánlottan adandó postára a m. kir. pénzügyministerium címére.

nek, hogy azokat a fentebb említett igényjogosultaknak azonnal küldje szét.

Ezzel egyidejűleg még a következőket rendelem:

1. Utasítom (a Címet), hogy az Ellátási Jegyek számlakönyvének a leggondosabb átnézése alapján állapítsa meg azokat az igényjogosultakat, akik részére a válaszos levelezőlapnyomtatványok azonnal szétküldendők és különös gondot fordítson az egyes nyomtatványok megcímezésére, nehogy helytelen vagy hiányos címzés következtében azok (a Címhez) a posta által visszakézbesíttessenek.

Egyúttal meghagyom (a Címnek), hogy a nyomtatvány „Válaszlevelezőlap" részén a saját címét maga töltse ki, nehogy a felek netáni téves címzése folytán a „Válaszlevelezőlap" eltévedjen vagy csak hosszabb idő multán érkezzék vissza (a Címhez).

Ha (a Cím) az igényjogosult pontos lakcímét nem ismerné, ebben az esetben a nyomtatványok a tényleges szolgálatban álló alkalmazottaknak a hivatalukhoz, a nyugdíjasoknak, özvegyeknek és a szülőtlen árváknak — kézbesítés céljából — annak a községnek (városnak) elöljáróságához (polgármesteréhez, Budapesten az illetékes kerület elöljáróságához) küldendők meg, amely a nyugdíjasnak, özvegynek és szülőtlen árvának az ellátási díjairól stb. kiállított nyugtáját utoljára záradékolta.

2. Külön is figyelmeztetem (a Címet), hogy a nyomtatvány hátlapja a hivatalos bélyegzővel és a hivatalfőnök vagy a kiállító aláírásával látandó el.

3. A fentiek szerint kitöltött levelezőlapok *ajánlottan* teendők postára.

4. Az igényjogosultaktól visszaérkező Nyilatkozatokban adott felelet az Ellátási Jegyek számlakönyvében az igényjogosult számlalapján feltünő helyen, piros irónnal (tintával vagy bélyegzővel) „Természetben", „Készpénzváltság" szavakkal jegyzendő fel.

5. Az Ellátási Jegyek számlakönyvének adatai és az 1921. évi szeptember hó 1-ig beérkezett Nyilatkozatok, illetőleg az Ellátási Jegyek számlakönyvében a jelen körrendelet 4. pontja értelmében foganatosított feljegyzések alapján, az 1921. évi szeptember hó 1-én köteles (a Cím) a csatolt kimutatást, mely azt van hivatva feltüntetni, hogy az Ellátási Jegyek számlakönyvében felvett kedvezményes ellátásra igényjogosultak és ellátandó személyek közül hányan fogják az élelmiszerellátást természetben és hányan készpénzváltságban kapni, megfelelően kitölteni és — sürgetés bevárása nélkül — ajánlott levélben közvetlenül a m. kir. pénzügyministeriumnak megküldeni.

6. Mindazok az 1921. évi 4000. M. E. számú rendelet 2. §-ának második bekezdésében említett igényjogosultak, akiknek a Nyilatkozata az 1921. évi augusztus hó 31-éig bezárólag (a Címhez) nem érkezett be, úgy tekindendők, mint akik az élelmiszerellátást természetben óhajtják igénybevenni és az ilyenek részéről az 1921. évi szeptember hó 1-jét követő időben netán mégis beérkező Nyilatkozatok többé már nem vehetők figyelembe. Az ilyeneknek az Ellátási Jegyek számlalapján a „Természetben (Nyilatkozat 1921. évi szeptember hó 1-ig nem érkezett be)" szöveg vezetendő be, önként értetődvén, hogy ezek az igényjogosultak a felterjesztendő Kimutatásba a kedvezményes árú élelmiszerellátást természetben igénylők létszámába (a 6. rovatban) veendők fel.

7. Az 1921. évi 4000/M. E. számú rendelet 2. §-ának második bekezdésében említett igényjogosultak közül az 1921. évi szeptember hóra szóló „A Magyar közszolgálati Alkalmazottak Ellátási Jegye" csak azoknak adható ki:

a) akinek Nyilatkozata az 1921. évi szeptember hó 1-ig (a Címhez) beérkezett és annak értelmében a kedvezményes árú élelmiszerellátást természetben igényelték;

b) akinek a Nyilatkozata vagy egyáltalán nem, vagy csak az 1921. évi szeptember hó 1-je után érkezett be (a Címhez), tekintet nélkül arra, hogy az illetők az utóbb beérkező Nyilatkozatuk szerint esetleg a készpénzváltságot igényelték.

Azok részére, akik a készpénzváltságra tartanak igényt, a szóban levő Ellátási Jegyek 1921. évi szeptember havára és a további hónapokra már nem adhatók ki.

8. A beérkező Válaszlevelezőlapok gyűjtendők és gondosan megőrzendők.

9. A készpénzváltság kiutalása és kifizetése tárgyában később fogok intézkedni.

Budapest, 1921. évi július hó 16-án.

A minister rendeletéből:
Dr. Papp Antal s. k.,
ministeri tanácsos.

A közszolgálatban álló tisztviselők és egyéb alkalmazottak (nyugdíjasok, özvegyek és szülőtlen árvák) kedvezményes ellátása tárgyában a f. évi „P. és T. R. T."-nak 56-ik számában 20.580/1921. sz. alatt közzétett rendelettel kapcsolatban a m. kir. pénzügyminister úr ujabb körrendeletét közlöm azzal, hogy amennyiben az igényjogosult személyzet közül egyesek az illetékes számvevőségtől a rendeletben említett felhívást esetleg meg nem kapnák és az élelmiszerellátást készpénzváltságban óhajtanák kapni, nyilatkozatukat az elől hivatkozott rendeletben jelzett módon is benyujthatják.

Budapest, 1921 július hó 23-án.

PALYÁZATI HIRDETMÉNY.

Postaügynöki állásra, szerződés mellett.

Postatávirda-igazgatósági kerület	A postaügynökség neve	Jellege	Vármegye	Évi járandóság (korona)			Szállít			
				munkajutaléK	szállítási átalány	faluzó levélhordói által.	hova	távolság (km)	milyen járattal	naponkint hányszor
Sopron	Zalaháshágyrimánymajor	P	Vas	500	havi 50	—	Zalaháshágyrimánymajor p.-u.	0·5	gyalog	1-szer

Az általános feltételeket l. a „P. és T. R. T.“ f. évi 2. számában.

A sajátkezűleg írt pályázati kérvények, születési, iskolai és erkölcsi bizonyítványokkal, valamint a foglalkozást (állást) illetve nyugdíjas állapotot igazoló okmányokkal felszerelve a soproni posta- és távirdaigazgatósághoz 1921. évi augusztus hó 16-ig nyujtandók be.

Hornyánszky V., Budapest.

Hiszek egy Istenben, hiszek egy hazában,
Hiszek egy isteni örök igazságban,
Hiszek Magyarország feltámadásában! — Ámen.

337

MAGYAR KIRÁLYI

POSTA ÉS TÁVIRDA RENDELETEK TÁRA.

KIADJA A KERESKEDELEMÜGYI MAGYAR KIR. MINISTER.

Budapest. *59. szám.* *1921 július 30.*

TARTALOM:

A m. kir. pénzügyministeriumnak az 1921. évi 3300/P. M. számú körrendelete a m. kir. ministeriumnak a közszolgálatban álló tisztviselők és egyéb alkalmazottak (nyugdíjasok, özvegyek és szülőtlen árvák) kedvezményes árú tüzelőanyag ellátása tárgyában kiadott 1921. évi 4120/M. E. számú rendelete némely intézkedésének a végrehajtása tárgyában.

A m. kir. pénzügyministeriumnak 1921. évi 3700/P. M. számú körrendelete a közszolgálatban álló tisztviselőknek és egyéb alkalmazottaknak (nyugdíjasoknak, özvegyeknek és szülőtlen árváknak) kedvezményes árú czipőkkel való ellátása tárgyában kiadott 1920. évi 6200/P. M. számú pénzügyministeriumi körrendeletben megállapított igénybejelentési határidő meghosszabbítása tárgyában.

A m. kir. pénzügyministeriumnak 1921. évi 3800/P. M. számú körrendelete a közszolgálatban álló tisztviselőknek és egyéb alkalmazottaknak (nyugdíjasoknak, özvegyeknek és szülőtlen árváknak) kedvezményes árú ruhaszövettel való ellátása tárgyában kiadott 1921. évi 1000 P. M. számú pénzügyministeriumi körrendeletben megállapított igénybejelentési határidő meghosszabbítása tárgyában.

A továbbítás előtt visszavett küldemények díjának visszatérítése.

Nyomtatványok selejtezése.

Elveszett hely- és kelti betűzők.

Figyelmeztetés a belföldi forgalomban az élelmiszereket tartalmazó csomagok díjazására megállapított tarifa helyes alkalmazására.

A postai díjszabás megváltoztatása Ausztriában.

Személyzetiek.

A m. kir. pénzügyministeriumnak az 1921. évi 3300/P. M. számú körrendelete a m. kir. ministeriumnak a közszolgálatban álló tisztviselők és egyéb alkalmazottak (nyugdíjasok, özvegyek és szülőtlen árvák) kedvezményes árú tüzelőanyag ellátása tárgyában kiadott 1921. évi 4120/M. E. számú rendelete némely intézkedésének a végrehajtása tárgyában.

21.941.

A közszolgálatban álló tisztviselőknek és egyéb alkalmazottaknak (nyugdíjasoknak, özvegyeknek és szülőtlen árváknak) kedvezményes árú tüzelőanyag ellátása tárgyában kiadott 1921. évi 4120/M. E. számú rendelete (megjelent a Budapesti Közlöny 1921. évi 158. számában és a Pénzügyi Közlöny 1921. évi folyamának 20. számában) 3. §-ának harmadik bekezdése értelmében *az 1921. évi szeptember hó 1-jétől az 1922. évi június hó 30-áig terjedő tíz havi időtartamra járó 10, illetőleg 5 q kedvezményes árú tüzifa az igényjogosultak részére egyszerre adandó ki.*

Ehhez képest ezúttal egyelőre csak a *Budapesten, Kispesten, Újpesten és Erzsébetfalván* lakó (l. 19. pont) tisztviselők és egyéb alkalmazottak (nyugdíjasok, özvegyek és szülőtlen árvák) kedvezményes árú tűzifájának a szétosztására vonatkozólag a következőket rendelem:

1. A Budapesten, Kispesten, Újpesten és Erzsébetfalván lakó tisztviselők és egyéb alkalmazottak (nyugdíjasok, özvegyek és szülőtlen árvák) tíz havi kedvezményes tűzifajárandóságát *a Magyarországi Faértékesítő Hivatal* fogja a Cím által az alábbiak értelmében hozzá beküldött Utalványok alapján *legkésőbb az 1921. évi október végéig házhoz szállítva és pincébe behordva kiszolgáltatni.*

2. Felhívom a Címet, hogy az *Ellátási Jegyekről vezetett számlakönyvében felvett igényjogosultak közül mindazokat, akik Budapesten, Kispesten, Újpesten és Erzsébetfalván bírnak állandó lakással, haladéktalanul vegye fel a mellékelt 1. számú minta szerint házilag, két példányban szerkesztendő jegyzékbe* (l. 5. pont) *és a jegyzékbe felvett minden igényjogosult nevére állítson ki egy-egy, a jelen körrendelethez mellékelt 2. számú minta szerinti Utalványt.*

Az önálló háztartást vezetők részére tíz (10), az önálló háztartást nem vezetők részére pedig (5) métermázsa tüzifáról szóló Utalvány állítandó ki.

3. Abban a tekintetben, hogy ki veendő önálló háztartást vezetőnek, általában véve az Ellátási Jegyek számlakönyvében levő feljegyzés („Ö“ vagy „A“) az irányadó. A számfejtőhivatalok az eddigi „Ö“ jelzésű szelvényekkel ellátott kedvezményes tüzifaigazolványok tulajdonosai részére tehát 10, az eddigi „A“

jelzésű szelvényekkel ellátott kedvezményes tüzifaigazolványok tulajdonosai részére tehát 10, az eddigi „A" jelzésű szelvényekkel ellátott kedvezményes tüzifaigazolványok tulajdonosai részére pedig 5 métermázsa tüzifáról szóló Utalványt állítanak ki.

Tekintettel azonban arra, hogy az 1921. évi 4120/M. E. számú rendelet 4. §-a részletesen megállapítja, hogy ki tekintendő önálló háztartást vezetőnek, figyelmeztetem a számfejtőhivatalokat, hogy *amennyiben az eddigi „Ö" jelzésű szelvényekkel ellátott kedvezményes tüzifaigazolványok tulajdonosai a hivatkozott rendelet értelmében önálló háztartást vezetőknek nem tekinthetők, dacára annak, hogy ezideig „Ö" jelzésű szelvényekkel ellátott kedvezményes tüzifaigazolványuk volt, részükre csak 5 métermázsa tüzifáról szóló Utalvány állítható ki.*

4. *Amennyiben megállapítást nyerne, hogy valaki részére 5 métermázsa helyett tévesen 10 métermázsa tüzifáról szóló Utalvány állíttatott ki s ezt az igényjogosult helyesbítés végett a (Címnek) azonnal nem jelentené be, sőt a részére tévesen kiutalt több tüzifát át is venné, annak a fizetésére (ellátási díjaira stb.) a tüzifa túlélvezett mennyiségének az értéke térítményként előirandó és a legközelebbi csedékesség alkalmával abból levonásba lesz hozandó, ezenkívül az olyan igényjogosult ellen, akinek az eljárásában a visszaélésre irányuló szándék látszik fennforogni, a fegyelmi eljárás is megindítandó.*

Ha valakinek idáig „A" jelzésű szelvényekkel ellátott kedvezményes tüzifaigazolványa volt, holott az illető tényleg önálló háztartást vezet s így őt az 1921. évi 4120/M. E. sz. rendelet 4. §-a értelmében 10 métermázsa kedvezményes árú tűzifa illeti meg, *köteles ezt a jelen körrendelet* megjelenése után az illetményeit (ellátási díjait) számfejtőhivatalnak *azonnal bejelenteni és kérni, hogy részére nem 5, hanem 10 q-ra szóló Utalvány állíttassék ki, mert a már egyszer kiállított Utalványok később nem lesznek módosíthatók.*

5. A számfejtőhivatalok kötelesek a jelen körrendelet 2. pontjában említett jegyzéket két példányban vezetni és a jegyzék folyószámát mint sorszámot az Utalványra rávezetni. A jegyzék folyószáma 1-től kezdve az Utalványok kiadásának a befejezéséig folytatólagosan vezetendő és az Ellátási Jegyek számlakönyvében az Utalvány sorszáma minden egyes igényjogosultnak a nevével külön-külön bejegyzendő. (Pl. 29. számú tűzifautalvány kiadatott).

A jegyzék egyik példánya csak félívekre és a félíveknek is csak az egyik oldalára készítendő el és az ilyen módon elkészített jegyzékhez csatolandók az Utalványok.

A jegyzékben az igényjogosultak lakásának pontos bejegyzésére nagy gond fordítandó s amennyiben egyesek lakásának a pontos címét a számfejtőhivatal nem ismerné, az illetőket azonnal megfelelő módon (hirdetmény, értesítés) hívja fel, hogy a lakásuk címét saját érdekükben haladéktalanul jelentsék be.

A nyugdíjasoknak stb. a lakáscíme a legutolsó havi ellátási díjakról kiállított nyugták adataiból veendők, esetleg annak a hatóságnak (hivatalnak) közbejöttével állapítandó meg, amely hatóság (hivatal) a legutolsó havi ellátási díjakról szóló nyugtát záradékolta.

Különösen felhívom a számfejtőhivatalok figyelmét arra, hogy a Budapesten, Kispesten, Ujpesten és Erzsébetfalván alkalmazásban levő, *de nem ott, hanem a megnevezett négy helyiségen kívül (vidéken) lakó tisztviselők és egyéb alkalmazottak nevére a jelen körrendelethez mellékelt Utalványt nem szabad kiállítaniok, mert az ilyenek nevére a vidéken lakó tisztviselők és egyéb alkalmazottak (nyugdíjasok, özvegyek és szülőtlen árvák) részére megállapított másfajta Utalványok lesznek kiállítandók, amelyeknek a kiállítására a számfejtőhivatalok külön rendelettel lesznek utasítva.*

7. A számfejtőhivatalok kötelesek az 5. pont szerint félíveken vezetett jegyzéket, az ahhoz csatolt utalványokkal együtt *a jelen körrendelet megjelenését követő első szombati napra lehetőleg elkészíteni és azt a Magyarországi Faértékesítő Hivatal ellenőrzése alatt álló „Kedvezményes Tűzifát Elosztó Irodának (Budapest, V., Arany János-utca 10. II. emelet")*

a) *a Budapest székesfőváros területén működő számfejtőhivatalok, elismervény ellenében, küldönccel kézbesítve,*

b) *a vidéken működő számfejtőhivatalok posta útján mint ajánlott küldeményt beszolgáltatni, míg a jegyzék második példánya a számfejtőhivatalnál visszamarad.*

Amennyiben ebbe a jegyzékbe az Ellátási Jegyek számlakönyvében felsorolt igényjogosultak egynémelyike bármely okból még nem lenne felvehető, a jegyzék most említett határidőre ebben az esetben is lezárandó és előző bekezdésben mondottak értelmében elküldendő.

Az első jegyzékbe fel nem vett igényjogosultakról azután újabb jegyzéket kell a fentiekben előírt módon felfektetni és azokat minden hét szombatján lezárni s a fentiek értelmében továbbítani.

Minthogy pedig a Magyarországi Faértékesítő Hivatal csak abban az esetben tud a jelen körrendelet 1. pontjában jelzett abbeli kötelezettségének megfelelni, hogy a Budapesten, Kispesten, Újpesten és Erzsébetfalván lakó igényjogosultaknak a szóban levő tíz havi tűzifajárandóságát az 1921. évi október hó végéig házhoz szállíttatja, ha az annak el-

szállításához szükséges utalványokat minél előbb megkapja, meghagyom, hogy a szóban levő utalványok kiállítását *a jelen körrendelet kézhezvétele után azonnal kezdje meg és a legnagyobb erélyel oly módon folytassa, hogy az összes Utalványoknak legalább a fele az 1921. évi augusztus hó 6-áig, a többi része pedig legkésőbb az 1921. évi augusztus hó 27-éig a fent jelzett irodánál legyen.*

A számfejtőhivatalok főnökeit személyesen teszem felelőssé azért, hogy a kiállított Utalványok minden hét szombatján elküldessenek és hogy az összes Utalványok az 1921. évi augusztus hó 27-ig a kedvezményes árú tűzifát elosztó irodának tényleg kézbesíttessenek.

8. A Magyarországi Faértékesítő Hivatal a jelen körrendelet 7. pontja szerint hozzáérkezett Utalványok alapján értesíteni tartozik az igényjogosultakat, hogy *mely gőzfavágó fogja a részükre kiutalt kedvezményes árú tűzifát lakásukhoz szállítani és hogy a kiutalt tűzifáért és annak házhoz való szállításáért összesen mennyit és hol kötelesek fizetni.*

Aki a Magyarországi Faértékesítő Hivatal által megküldött fizetési felhívásnak, annak kézbesítésétől számított 14 napon belül nem tesz eleget, a kedvezményes tűzifára való igényjogosultságát elveszti.

9. A gőzfavágó cég köteles a befizetés alkalmával, *de legalább 48 órával a szállítás megkezdése előtt* az érdekelt igényjogosultat értesíteni a részére kiutalt tűzifa szállításának az időpontjáról. *Az igényjogosultnak jogában áll a cég által meghatározott időben elindítandó tűzifaszállítmányt személyesen vagy igazolt megbízottja által kísértetni.*

Saját érdekében áll az igényjogosultnak, ha a részére kiutalt tűzifaszállítmányt kíséri vagy igazolt megbízottjával kísérteti, mert ha az igényjogosult vagy annak igazolt megbízottja a kitűzött időben a gőzfavágó-telepen nem jelennék meg, a cég jogosult a kiutalt tűzifát az igényjogosult terhére és veszélyére elindítani és azt az igényjogosult átvenni tartozik.

Az átvétel megtagadása esetén, vagy abban az esetben, ha az átadás az igényjogosult hibájából származó bármely okból foganatosítható nem lenne, úgy a fa visszaszállításával felmerülő többköltségért, valamint a visszaszállítás folyamán beállható összes hiányokért az igényjogosult megtérítéssel tartozik, melyre az általa teljesített befizetés szolgáltat fedezetet. Ilyen esetekben a Magyarországi Faértékesítő Hivatalnak az egyes gőzfavágótelepeken működő kirendeltje van jogosítva megállapítani végérvényesen a megtérítendő költségek és károk összegét.

10. A tűzifa két vagy három részre felosztott kocsikban szállíttatik. Az egyes részekben a tűzifa

---

I. számú minta az 1921. évi 3300/P. M. számú körrendelethez.

(a számfejtőhivatal megnevezése.)

Jegyzék

az 1921. évi 3300/P. M. számú pénzügyministeriumi körrendelet értelmében kiadott kedvezményes tűzifaellátásra szóló utalványokról.

Sorszám	Az Ellátási Jegyek számlakönyvének száma	A kedvezményes árú tűzifára igényjogosult							Kiutalványozott tűzifamennyiség		Jegyzet
		neve	állása	lakása					10 q	5 q	
				város (község)	kerület	utcza	házszám	emelet, ajtó			

egyenlően osztandó fel, mert az egész kocsirakomány egyszerre kerül mérlegelés alá.

A tűzifát fuvarozó kocsiknak hivatalosan megállapított önsúlya a kocsikon kell hogy feltüntetve legyen; a megrakott kocsik a Magyarországi Faértékesítő Hivatal kirendeltjének az ellenőrzése mellett mérlegelendők le.

Ha ennek dacára az igényjogosult azt kívánná, hogy a megrakott kocsik lemérlegelése az ő jelenlétében történjék, ebben az esetben tartozik a gőzfavágótelepen az ő számára megjelölt szállítási időpontot legalább két órával megelőzően megjelenni és a mérlegelés iránti kérelmét a Magyarországi Faértékesítő Hivatal kirendeltjével közölni. Ekkor sincs azonban az igényjogosultnak igénye ahhoz, hogy az ő tűzifajárandósága külön mérlegeltessék le, hanem csak az a kocsi lesz előtte lemérlegelve, amelyre az ő járandósága is fel van rakva.

11. A szállításnál felmerülő összes panaszok az illető gőzfavágótelepen levő panaszkönyvbe irandók be, mert különben tárgyalás alá nem vétetnek. A panaszkönyvbe beírt panaszt a Magyarországi Faértékesítő Hivatalnak az egyes fatelepeken állandóan működő kirendeltsége azonnal és végérvényesen elintézi.

12. Az igényjogosultak által a kedvezményes árú kemény tűzifáért q-ént 20 K kedvezményes ár és házhoz szállítás költségei fejében q-ként további 22·10 K, tehát q-ként 42 K 10 fillér fizetendő, mely összegért köteles a fuvaros a házhoz szállított tűzifát pincébe lehordani. Azok az igényjogosultak, akik félemeleten vagy olyan házban, ahol félemelet nincsen, első emeleten laknak, a pincébe való lehordás helyett kívánhatják a tűzifának a lakásukba való felhordását.

13. Minthogy a budai emelkedettebb oldalakon lakó egyes igényjogosultak lakása — a nagyobb távolság és az odavezető utak nagyobb emelkedése miatt — csak aránytalanul nagyobb költséggel közelíthető meg, köteles az igényjogosult az ilyen helyen fekvő lakásához szállított tűzifa minden q-jáért a Magyarországi Faértékesítő Hivatal által megállapított szállítási pótdíjat fizetni, mely pótdíj azonban q-ént hét (7) korona 50 fillért meg nem haladhat.

Ezt a pótdíjat a Magyarországi Faértékesítő Hivatal mindenkor a 8. pont szerint kiállított és az igényjogosultnak kézbesített értesítésen fogja számlázni.

14. A jelen körrendelet 12. és 13. pontjában említett összegeken kívül a fuvaros semmiféle további pótdíjat nem szedhet be.

15. A tűzifának a kocsiról történt lerakása után köteles az igényjogosult a fuvarosnál levő utalvány alján erre a célra szánt helyen a fa átvételét igazolni és a munkásoknál levő elismervényen a tűzifának a pincébe, illetőleg félemeletre vagy első emeletre való behordásának megtörténtét igazolni. A szállítási és behordási elismervények aláírásának megtagadása esetében a munkálatoknak megtörténte az igényjogosult költségére hivatalból lesz megállapítva.

16. A jelen körrendelethez mellékelt 2. számú minta szerinti Utalványokból a Budapesten, Kispesten, Ujpesten és Erzsébetfalván működő számfejtőhivatalok — a rendeletnek címükre leendő megküldésével egyidejűleg — megfelelő számú ellátmányt fognak kapni.

Amennyiben az ilyen módon rendelkezésükre bocsátott mennyiség a szükséglet fedezésére elégtelennek mutatkoznék, úgy annak pótlása iránt kötelesek a szigorú számadású nyomtatványok megrendelésére előírt szabályszerű csereokmányok alapján a legsürgősebben közvetlenül az állami nyomda nyomtatványraktárához fordulni.

A vidéken működő számfejtőhivatalok szükségletére nézve adatok nem állnak rendelkezésre, miért is utasíttatnak, hogy az Ellátási Jegyekről vezetett számlakönyvükben felvett igényjogosultak közül mindazok részére, akik Budapesten, Kispesten, Ujpesten és Erzsébetfalván laknak, szükséges Utalványok megrendelése iránt ugyancsak a szigorú számadású nyomtatványok megrendelésére előírt szabályszerű csereokmányok alapján — a jelen körrendelet vétele után azonnal — közvetlenül az állami nyomda nyomtatványraktárához forduljanak.

Egyúttal figyelmeztetem a számfejtőhivatalokat, hogy a szóban levő utalványok szigorú számadás alá eső nyomtatványok lévén, azok felhasználása és a többi szigorú számadású nyomtatványoktól elkülönített kezelése körül a vonatkozó utasításoknak megfelelően tartoznak eljárni és az azokról felfektetett jegyzékeket úgy tartoznak vezetni, hogy azok alapján az Utalványok rovancsolása bármikor megejthető legyen.

17. A Magyarországi Faértékesítő Hivatal gondoskodni fog arról, hogy a Budapesten, Kispesten, Újpesten és Erzsébetfalván lakó tisztviselők és egyéb alkalmazottak (nyugdíjasok, özvegyek és szülőtlen árvák) az 1921. évi 4120/M. E. számú rendelet értelmében őket megillető kedvezményes tűzifajárandóságukat, feltéve, hogy a számfejtőhivatalok és maguk az igényjogosultak a jelen körrendeletben foglalt feltételeknek és kitűzött határidőknek pontosan megfelelnek, természetben tényleg megkaphassák, ennélfogva az igényjogosultak az általuk saját hibájukból természetben esetleg fel nem vett kedvezményes tűzifajárandóságért készpénzmegtérítésben semmi körülmények között sem fognak részesíttetni.

18. A jelen körrendelet értelmében kiosztásra kerülő kedvezményes árú tűzifa minősége, hiánya,

2. számú minta az 1921.évi 3300/P. M. számú körrendelethez.

.....sorszám.

Utalvány.
(Szállítási igazolvány.)

..... (név)

..... (állás)

..... (város) ..... út utca tér ..... szám ..... emelet földszint ..... ajtó az Ellátási Jegyek számlakönyvének ..... tételénél nyilvántartott feljegyzés szerint önálló háztartást vezet nem vezet önálló háztartást és így az 1921. évi 4120/M. E. számú rendelet értelmében az 1921. szeptember hó 1-től az 1922. évi június hó 30-áig terjedő 10 havi időtartamra járó kedvezményes tűzifajárandósága fejében

..... (azaz .....) métermázsa

kedvezményes árú tűzifa igénybevételére jogosult Ez a tűzifamennyiség nevezettnek a kedvezményes ár és a fuvarköltségek lefizetése ellenében házhoz szállítandó.

....., 1921. ..... hó .....n.

....

(a kiállító aláírása.) (a számfejtőhivatal főnöke.)

Megjegyzés. Az Erdő- és Faügyek Országos Kormánybiztosának rendelkezése értelmében ez az Utalvány a Budapest székesfőváros tűzifaelosztó hivatalának Szállítási igazolványát is pótolja.

Elismerem, hogy....., azaz ..... métermázsa kedvezményes árú tűzifa lakásomra szállíttatott.

....., 1921 ..... hó .....-n.

..... (név)

..... (állás)

.....szám.

Magyarországi Faértékesítő Hivatal.

..... úrnak / úrnőnek

.....

.....ker., ...utca .....sz. .....em. .....ajtó.

Értesítem a t. Címet, hogy az állandó illetményeit (ellátási díjait) számfejtő hivatala által kiadott Utalvány értelmében az 1921 szeptember 1-től 1922 június 30-ig terjedő tíz hónapi kedvezményes árú tűzifajárandósága fejében t. Címnek .....q aprított tűzifára van igénye. Ezt a tűzifamennyiséget a t. Címnek .....

.....cég fogja fent jelzett lakására szállítani és pincébe lehordani.

A szállítást megelőzően tartozik a t. Cím a fent megnevezett cégnél jelen felhívás kézbesítésétől számított 14 napon belül métermázsánként a tűzifa kedvezményes ára fejében . . . . . **20.—** koronát,

a „ szállításának „ „ . . . . . **22.10** „ „

a „ „ pótdíja „ . . . . . „ „

Összesen . . . . koronát,

illetve a kiutalt ..... métermázsáért összesen ..... koronát feltétlenül személyesen vagy megbízott útján (tehát semmi esetre sem posta útján) befizetni.

Amennyiben a t. Cím befizetési kötelezettségének a fenti határidőn belül nem tesz eleget, a túloldalon kivonatban közölt pénzügyministeri rendelet értelmében elveszíti a kedvezményes fára való jogosultságát.

Budapest, 1921. évi ..... hó .....n.

Magyarországi Faértékesítő Hivatal rendeletéből:

Fordíts!

.....szám.

Elismervény.

Elismerem, hogy a Magyarországi Faértékesítő Hivatalnak az állandó illetményeimet (ellátási díjaimat) számfejtőhivatal által részemre kintalt 10 havi kedvezményes árú tűzifa vételárának befizetésére vonatkozó értesítését átvettem.

Budapest, 1921. évi ..... hó .....n.

.....ker., ... út utca tér .....szám .....em. .....ajtó.

165. rakt. szám. Szigorú számadási nyomtatvány.

szállítási hibák stb. tárgyában felmerülő bármely panasz, kérelem stb. — amennyiben azok elintézésére a jelen körrendelet határozmányai értelmében nem a Magyarországi Faértékesítő Hivatalnak az egyes gőzfavágótelepeken működő kirendeltje illetékes — feltétlenül írásba foglalva, az Erdő- és Faügyek Országos Kormánybiztosához intézendő.

Az igényjogosultság kérdésében, tehát a számfejtőhivatalok eljárása ellen benyujtott fellebbezések felett, határozathozatalára — minden más eljárás kizárásával — az érdekelt igényjogosult illetményeit (ellátási díjait) utalványozó hatóság illetékes.

19. A jelen körrendeletben foglaltak a Budapesten, Kispesten, Újpesten és Erzsébetfalván lakó államvasúti és általában véve a vidéken lakó tisztviselőkre és egyéb alkalmazottakra (nyugdíjasokra, nyugbéresekre, özvegyekre és szülőtlen árvákra) nem vonatkoznak, ezeknek a kedvezményes árú tüzelőanyaggal való ellátása tárgyában külön rendeletek fognak intézkedni.

Budapest, 1921. évi július hó.

M. kir. pénzügyministerium.

A „P. és T. R. T." folyó évi 56. számában közölt 20.996. számú rendelet kapcsán azzal közlöm, hogy a kedvezményre igényjogosultakról a rendeletben megnevezett körzetben működő hatóságok és hivatalok állitsanak össze sürgősen két példányban névjegyzéket és azt a járandóságokat számfejtőhivatalokhoz még oly időpontban juttassák el, hogy a rendeletben jelzett határidőig az összes kimutatások a Magyarországi Faértékesítő Hivatalhoz eljuttathatók legyenek.

Budapest, 1921 július hó 29-én.

A m. kir. pénzügyministeriumnak 1921. évi 3700/P. M. számú körrendelete a közszolgálatban álló tisztviselőknek és egyéb alkalmazottaknak (nyugdíjasoknak, özvegyeknek és szülőtlen árváknak) kedvezményes árú cipőkkel való ellátása tárgyában kiadott 1920. évi 6200. P. M. számú pénzügyministeriumi körrendeletben megállapított igénybejelentési határidő meghosszabbítása tárgyában.

21.763.

A közszolgálatban álló tisztviselőknek és egyéb alkalmazottaknak (nyugdíjasoknak, özvegyeknek és szülőtlen árváknak) kedvezményes árú cipőkkel való ellátása tárgyában kiadott 1920. évi 6200/P. M. számú pénzügyministeriumi körrendelet (megjelent a „Budapesti Közlöny" 1920. évi 299. számában) 5. pontjában az igénybejelentésre nézve megállapított határidőt az *1921. évi augusztus hó 31-ig meghosszabbítom* és ezzel kapcsolatban a következőket rendelem:

1. Minden számfejtőhivatal köteles a meghosszabbított bejelentési határidőt a hivatalos helyiségében kifüggesztendő hirdetményben közhírré tenni és abban az igényjogosultakat felhívni arra, hogy a kedvezményes árú cipőellátásra az igényüket *legkésőbben az 1921. évi augusztus hó 31-éig jelentsék be.*

A vonatkozó hirdetményben feltétlenül közölni kell azt is, hogy mindazok, akik az 1921. évi augusztus hó 31-éig igényüket bejelenteni elmulasztják, sem kedvezményes árú cipőellátásban, sem pedig készpénzmegtérítésben ez alkalommal egyáltalán nem fognak részesülni.

A meghosszabbított határidő alatt igénybejelentésre jogosultak a következők:

a) akik az 1920. évi 6200/P. M. számú pénzügyministeriumi körrendelet 6. pontja értelmében felfektetett Névjegyzékbe azért nem lettek felvéve, mert igényüket a cipőellátásra bejelenteni elmulasztották;

b) akik a kedvezményes természetbeni ellátásra az 1920. évi szeptember havában már igényjogosultak voltak, azonban az Ellátási Jegyek számlakönyvében még nem szerepeltek, mert a kedvezményes természetbeni ellátásra való igénybejelentésüket az 1920. évi december hó 31-ét követő valamelyik későbbi időpontban nyujtották be és ezen körülménynél fogva az 1920. évi 6200/P. M. számú pénzügyministeriumi körrendelet 6. pontja értelmében felfektetett Névjegyzékbe felvehetők nem voltak;

c) akik az 1920. évi 6200/P. M. számú pénzügyministeriumi körrendelet 6. pontja értelmében felfektetett Névjegyzékbe azért nem lettek felvéve, mert illetményeik utalványozva még nem voltak, de ezidőszerint 1920. évi október 1-jét megelőző korábbi időponttól kezdve visszamenőleg utalványozva vannak;

d) akik az 1920. évi 6200 P. M. számú pénzügyministeriumi körrendelet 6. pontja értelmében felfektetett Névjegyzékbe azért nem lettek felvéve, mert illetményeik katonai szolgálatra történt bevonulásuk folytán be voltak szüntetve, de jelenleg már utalványozva vannak;

e) akik az 1920. évi 6200/P. M. számú pénzügyministeriumi körrendelet 6. pontja értelmében felfektetett Névjegyzékbe azért nem lettek felvéve, mert illetmények nélkül szabadságon voltak, de jelenleg már illetményeik élvezetében vannak, feltéve, hogy az

1920. évi október hó 1-je előtt már alkalmazásban állottak;

f) akik az 1920. évi 6200/P. M. számú pénzügyministeriumi körrendelet 6. pontja értelmében felfektetett Névjegyzékbe azért nem lettek felvéve, mert illetményeik áthelyezés miatt utalványozva még nem voltak, de ezidőszerint már utalványozva vannak. Ilyen esetben, ha az áthelyezettnek illetményei olyan időponttól kezdve vannak utalványozva, hogy feltételezhető az, hogy az áthelyezett az igényét a korábbi állomáshelyére illetékes Számfejtőhivatalnál is bejelentette, az igénybejelentés a határidő rövidségére való tekintettel a Névjegyzékbe felvehető, ha az áthelyezett kijelenti, hogy kedvezményes árú cipővel még nem lett ellátva. A cipőutalvány azonban részére csak abban az esetben adható ki, ha azt, hogy kedvezményes árú cipőellátásban még nem részesült, a korábbi állomáshelyére illetékes számfejtőhivatal által kiállított igazolvánnyal igazolja. Ez az igazolvány a cipőutalvány kézbesítése alkalmával az igényjogosulttól bevonandó és a Névjegyzékhez csatolandó. Továbbá:

g) akik az 1920. évi 6200/P. M. számú pénzügyministeriumi körrendelet 6. pontja értelmében felfektetett Névjegyzékbe azért nem lettek felvéve, mert nyugdíjuk, ellátási díjuk (özvegyi nyugdíjuk, kegydíjuk, nevelési járulékuk, életjáradékuk stb.) még kiutalva nem volt, de jelenleg már utalványozva van. Ilyen esetben, ha a nyugdíj, az özvegyi nyugdíj, a kegydíj, a nevelési járulék, a kegynevelési járulék, az életjáradék stb. olyan időponttól kezdve van utalványozva, hogy feltételezhető az, hogy a nyugdíjas még *tényleges szolgálatában* az özvegy elhalt férje, illetőleg a szülőtlen vagy a szülőtlennel egyenlőnek tekintendő árva elhalt atya (anya) az igényét még *elhalálozása előtt* bejelenthette, a nyugdíjasnak az özvegynek, a szülőtlen vagy szülőtlennel egyenlőnek tekintendő árvának az igénybelentése a határidő rövidségére való tekintettel a Névjegyzékbe felvehető, ha a nyugdíjas bemondása szerint tényleges szolgálatában az özvegy, illetőleg a szülőtlen vagy a szülőtlennel egyenlőnek tekintendő árva bemondása szerint elhalt férje, illetőleg elhalt atyja (anyja) kedvezményes árú cipőellátásban nem részesült. A cipőutalvány az igénybejentő nyugdíjas, özvegy, szülőtlen vagy a szülőtlennel egyenlőnek tekintendő árva részére azonban csakis abban az esetben adható ki, ha a nyugdíjas azt, hogy a *tényleges szolgálatban*, az özvegy azt, hogy elhalt férje, a szülőtlen, illetőleg a szülőtlennel egyenlőnek tekintendő árva pedig azt, hogy elhalt atyja (anyja) *elhalálozása előtt* kedvezményes árú cipőellátásban nem részesült, az illetékes számfejtőhivatal által kiállított igazolvánnyal igazolja. Ez az igazolvány a cipőutalvány kézbesítése alkalmával az igényjogosulttól bevonandó és a Névjegyzékhez csatolandó.

2. Akikre a kedvezményes árú cipőellátás külön pénzügyministeriumi rendelettel lett kiterjesztve (pld. nyugdíjat vagy kegydíjat élvező csendőrtisztek és csendőrtisztviselők; nyugállományú rangosztályba sorolt és rangosztályba nem sorolt volt hivatásos katonai havidíjasok, ezek özvegyei, szülőtlen árvái; a m. kir. államvasutak és a m. kir. állami vasgyárak nyugbéres munkásai, ezek özvegyei és szülőtlen árvái; *a m. kir. postamesterek* stb.) *ezek közül az igény utólagos bejelentésére felhivandók mindazok, akik a vonatkozó rendelettel megállapított határidőn belül az igényüket bejelenteni elmulasztották, vagy az 1. b), c), d), e), f), g) pontok alatt felsorolt okok miatt be nem jelenthették.*

3. *A menekült közszolgálati alkalmazott* abban az esetben, ha *a megszállás előtt* (*menekülés előtt*) *már közszolgálatban állott* és jelenleg illetményeinek vagy az azt pótló segély élvezetében van, a kedvezményes árú cipővel való ellátás szempontjából amennyire arra egyébként igényjogosult, olyannak tekintendő, mint aki Magyarországnak meg nem szállott területén *folytatólagos* alkalmaztatásban áll.

A menekült nyugdíjas, özvegy, szülőtlen vagy a szülőtlennel egyenlőnek tekintendő árva pedig, amennyiben nyugdíjának, özvegyi nyugdíjának, nevelési járulékának vagy az azt pótló segély élvezetében van, a kedvezményes cipővel való ellátás szempontjából, amennyiben arra egyébként igényjogosult, olyannak tekintendő, mint akinek a nyugdíja, az özvegyi nyugdíja, a nevelési járuléka Magyarország meg nem szállott területén *folytatólagosan* van utalványozva.

4. Azok a közszolgálati alkalmazottak, nyugdíjasok, özvegyek, szülőtlen vagy a szülőtlenekkel egyenlőknek tekintendő árvák, akik valamely közintézetben (pld. tanintézetben, nyilvános gyógyintézetben, menházban, szegényházban, árvaházban stb.) annak köztartásánál részesülnek természetbeni ellátásban, abban az esetben, ha intézeti ellátásban nem részesülnének, az 1920. évi 2000/M. E. számú rendelettel engedélyezett kedvezményes természetbeni ellátásra igényjogosultak volnának és részükre a „Magyar Közszolgálati Alkalmazottak Ellátási Jegye" kiadható lenne, a kedvezményes árú cipőellátásban, amennyiben arra egyébként igényjogosultak, részesíthetők.

Ha ilyenek kedvezményes árú cipőellátásra jelentkeznek, a számfejtőhivatalok kötelesek a szóban levő közszolgálati alkalmazottaknak, nyugdíjasoknak, özvegyeknek, szülőtlen vagy a szülőtlenekkel egyenlőknek tekintendő árváknak az igénybejelentését a feltételek fennforgása esetében a Névjegyzékbe felvenni, az 1920. évi 6100. M. E. számú rendelet 6. pontja

értelmében az „Értesítést"-t kiadni, az Ellátási Jegyek számlakönyvében részükre rovatot nyitni és abban feljegyezni, hogy a „Magyar Közszolgálati Alkalmazottak Ellátási Jegye" nem adható ki, mert N. N. intézet köztartásánál élelmezésben részesülnek.

5. Az igényjogosultak elbírálása, az igényjogosultak összeírása, a Névjegyzékek lezárása és elküldése, valamint a cipőutalványok igénylése tekintetében az 1920. évi 6200/P. M. számú pénzügyministeriumi körrendeletben foglaltak az irányadók azzal az eltéréssel, hogy a Névjegyzékek lezárásának a határidejét az 1921. évi szeptember hó 10-ével, a Névjegyzékek elküldésének és a cipőutalványok igénylésének a határidejét pedig az 1921. évi szeptember hó 15-ével állapítom meg.

6. Minden számfejtőhivatal köteles a cipőutalvány kézbesítése alkalmával mindenkit külön figyelmeztetni arra, hogy cipőutalványát legkésőbben az 1921. évi október hó 31-éig váltsa be, mert az 1921. évi október hó 31-ike után cipőutalvány egyáltalán nem lesz beváltható, az érvényét veszti és hogy a be nem váltott cipőutalvány helyett készpénztérítésre senki sem tarthat igényt. Ugyanezt a számfejtőhivatal a hivatalos helyiségében hirdetményileg is közölje az érdekeltekkel.

Budapest, 1921. évi július hó 19-én.

A minister rendeletéből:

Dr. Papp s. k.,
ministeri tanácsos.

A m. kir. pénzügyministeriumnak 1921. évi 3800. P. M. számú körrendelete a közszolgálatban álló tisztviselőknek és egyéb alkalmazottaknak (nyugdíjasoknak, özvegyeknek és szülőtlen árváknak) kedvezményes árú ruhaszövettel való ellátása tárgyában kiadott 1921. évi 1000/P. M. számú pénzügyministeriumi körrendeletben megállapított igénybejelentési határidő meghosszabbítása tárgyában.

A közszolgálatban álló tisztviselőknek és egyéb alkalmazottaknak (nyugdíjasoknak, özvegyeknek és szülőtlen árváknak) kedvezményes árú ruhaszövettel való ellátása tárgyában kiadott 1921. évi 1000/P. M. számú pénzügyministeriumi körrendelet (megjelent a Budapesti Közlöny 1921. évi 43. számában) 8. pontjában az igénybejelentésre nézve megállapított határidőt az *1921. évi szeptember hó 15-éig meghosszabbítom* és ezzel kapcsolatban a következőket rendelem:

1. Minden számfejtőhivatal köteles a meghosszabbított bejelentési határidőt a hivatalos helyiségében kifüggesztendő hirdetményben közhírré tenni és abban az igényjogosultakat felhívni arra, hogy a kedvezményes árú ruhaszövetellátásra igényüket *legkésőbben az 1921. évi szeptember hó 15-éig jelentsék be.*

A vonatkozó hirdetményben feltétlenül közölni kell azt is, hogy mindazok, akik az 1921. évi szeptember hó 15-éig igényüket bejelenteni elmulasztják, sem kedvezményes árú ruhaszövetellátásban, sem pedig készpénzmegtérítésben ez alkalommal egyáltalán nem fognak részesülni.

A meghosszabbított határidő alatt igénybejelentésre jogosultak a következők:

a) akik az 1921. évi 1000/P. M. számú pénzügyministeriumi körrendelet 8. pontja értelmében felfektetett Névjegyzékbe azért nem lettek felvéve, mert igényüket a ruhaszövetállátásra bejelenteni elmulasztották;

b) akik a kedvezményes természetbeni ellátásra az 1920. évi szeptember havában már igényjogosultak voltak, azonban az Ellátási Jegyek számlakönyvében még nem szerepeltek, mert a kedvezményes természetbeni ellátásra való igénybejelentésüket az 1921. évi április hó 30-át követő valamelyik későbbi időpontban nyujtották be és ezen körülménynél fogva az 1921. évi 1000/P. M. számú pénzügyministeriumi körrendelet 8. pontja értelmében felfektetett Névjegyzékbe felvehetők nem voltak;

c) akik az 1921. évi 1000/P. M. számú pénzügyministeriumi körrendelet 8. pontja értelmében felfektetett Névjegyzékbe azért nem lettek felvéve, mert illetményeik utalványozva még nem voltak, de ezidőszerint 1920. évi október 1-jét megelőző korábbi időponttól kezdve visszamenőleg utalványozva vannak;

d) akik az 1921. évi 1000/P. M. számú pénzügyministeriumi körrendelet 8. pontja értelmében felfektetett Névjegyzékbe azért nem lettek felvéve, mert illetményeik katonai szolgálatra történt bevonulásuk folytán be voltak szüntetve, de jelenleg már utalványozva vannak;

e) akik az 1921. évi 1000/P. M. számú pénzügyministeriumi körrendelet 8. pontja értelmében felfektetett Névjegyzékbe azért nem lettek felvéve, mert illetmények nélkül szabadságon voltak, de jelenleg már illetményeik élvezetében vannak, feltéve, hogy az 1920. évi október hó 1-je előtt már alkalmazásban állottak;

f) akik az 1921. évi 1000/P. M. számú pénzügyministeriumi körrendelet 8. pontja értelmében felfektetett Névjegyzékbe azért nem lettek felvéve, mert illetményeik áthelyezés miatt utalványozva még nem voltak, de ezidőszerint már utalványozva vannak. Ilyen esetben, ha az áthelyezettnek az illetményei olyan

időponttól kezdve vannak utalványozva, hogy feltételezhető az, hogy az áthelyezett az igényét a korábbi állomáshelyére illetékes számfejtőhivatalnál is bejelentette, az igénybejelentés a határidő rövidségére való tekintettel a Névjegyzékbe felvehető, ha az áthelyezett kijelenti, hogy kedvezményes árú ruhaszövettel még nem lett ellátva. A ruhautalvány azonban részére csak abban az esetben adható ki, ha azt, hogy kedvezményes árú ruhaszövetellátásban még nem részesült, a korábbi állomáshelyére illetékes számfejtőhivatal által kiállított igazolvánnyal igazolja. Ez az igazolvány a ruhautalvány kézbesítése alkalmával az igényjogosulttól bevonandó és a Névjegyzékhez csatolandó. Továbbá:

g) akik az 1921. évi 1000/P. M. számú pénzügyministeriumi körrendelet 8. pontja értelmében felfektetett Névjegyzékbe azért nem lettek felvéve, mert nyugdíjuk, ellátási díjuk (özvegyi nyugdíjuk, kegydíjuk, nevelési járulékuk, életjáradékuk stb.) még kiutalva nem volt, de jelenleg már utalványozva van. Ilyen esetben, ha a nyugdíj, az özvegyi nyugdíj, a kegydíj, a nevelési járulék, a kegynevelési járulék, az életjáradék stb. olyan időponttól kezdve van utalványozva, hogy feltételezhető az, hogy a nyugdíjas még *tényleges szolgálatában* az özvegy elhalt férje, illetőleg a szülőtlen vagy a szülőtlenekkel egyenlőnek tekintendő árva elhalt atyja (anyja) az igényét még *elhalálozása előtt* bejelenthette, a nyugdíjasnak, az özvegynek, a szülőtlen vagy szülőtlennel egyenlőnek tekintendő árvának az igénybejelentése a határidő rövidségére való tekintettel a Névjegyzékbe felvehető, ha a nyugdíjas bemondása szerint a tényleges szolgálatában az özvegy, illelőleg a szülőtlen vagy a szülőtlennel egyenlőnek tekintendő árva bemondása szerint elhalt atyja (anyja) kedvezményes árú ruhaszövetellátásban nem részesült. A ruhautalvány az igénybejelentő nyugdíjas, özvegy, szülőtlen vagy a szülőtlennel egyenlőnek tekintendő árva részére azonban csak abban az esetben adható ki, ha a nyugdíjas azt, hogy *tényleges szolgálatban*, az özvegy azt, hogy elhalt férje, a szülőtlen, illetőleg a szülőtlennel egyenlőnek tekintendő árva pedig azt, hogy elhalt atyja (anyja) *elhalálozása előtt* kedvezményes árú ruhaszövetellátásban nem részesült, az illetékes számfejtőhivatal által kiállított igazolvánnyal igazolja. Ez az igazolvány a ruhautalvány kézbesítése alkalmával az igényjogosulttól bevonandó és a Névjegyzékhez csatolandó.

2. Akikre a kedvezményes árú ruhaszövetellátás külön pénzügyministeriumi rendelettel lett kiterjesztve (pld. nyugdíjat vagy kegydíjat élvező csendőrtisztek és csendőrtisztviselők; nyugállományú rangosztályba sorolt és rangosztályba nem sorolt volt hivatásos katonai havidíjasok, ezek özvegyei, szülőtlen árvái; a m. kir. államvasutak és a m. kir. állami vasgyárak nyugbéres munkásai, ezek özvegyei és szülőtlen árvái; a m. kir. államrendőrségnek a kedvezményes természetbeni ellátásra igényjogosult alkalmazottai stb.) ezek közül az igény utólagos bejelentésére igényjogosultak mindazok, akik a vonatkozó rendelettel megállapított határidőn belül az igényüket bejelenteni elmulasztották, vagy az 1. *b*), *c*), *d*), *e*) *f*) és *g*) pontok alatt felsorolt okok miatt be nem jelenthették.

3. A menekült közszolgálati alkalmazott abban az esetben, ha *a megszállás előtt* (*menekülés előtt*) *már közszolgálatban állott* és jelenleg illetményeinek vagy az azt pótló segély élvezetében van, a kedvezményes árú ruhaszövettel való ellátás szempontjából, amennyiben arra egyébként igényjogosult, olyannak tekintendő, mint aki Magyarországnak meg nem szállott területén *folytatólagos* alkalmazásban áll.

A menekült nyugdíjas, özvegy, szülőtlen vagy a szülőtlennel egyenlőnek tekintendő árva pedig, amennyiben nyugdíjának, özvegyi nyugdíjának, nevelési járulékának vagy az azt pótló segély élvezetében van, a kedvezményes árú ruhaszövettel való ellátás szempontjából, amennyiben arra egyébként igényjogosult, olyannak tekintendő, mint akinek a nyugdíja, az özvegyi nyugdíja, a nevelési járuléka Magyarországnak meg nem szállott területén *folytatólagosan* van utalványozva.

4. A m. kir. államrendőrségnél alkalmazva volt és ezidőszerint állandó ellátást (nyugdíjat, kegydíjat stb.) élvező altisztek és rendőrök, továbbá a m. kir. csendőrségnél alkalmazva volt és ezidőszerint állandó ellátást (nyugdíjat, kegydíjat) élvező rangosztályba nem sorolt havidíjasok, altisztek és csendőrök közül mindazok, akik részére az állandó ellátási díj (nyugdíj, kegydíj stb.) az 1920. évi október hó 1-től vagy az 1920. évi október hó 1-jét követő valamelyik későbbi időponttól kezdve van utalványozva, a kedvezményes árú ruhaszövetellátásban, amennyiben arra egyébként igényjogosultak és igényüket bejelentik, részesíthetők.

5. Azok a közszolgálati alkalmazottak, nyugdíjasok, özvegyek, szülőtlen vagy a szülőtlenekkel egyenlőknek tekintendő árvák, akik valamely közintézetben (pld. tanintézetben, nyilvános gyógyintézetben, szegényházban, menházban, árvaházban stb.) annak köztartásánál részesülnek természetbeni ellátásban, abban az esetben, ha intézeti ellátásban nem részesülnének, az 1920. évi 2000/M. E. számú rendelettel engedélyezett kedvezményes természetbeni ellátásra igényjogosultak volnának és részükre a „Magyar Közszolgálati Alkalmazottak Ellátási Jegye“ kiadható lenne, a kedvezményes árú ruhaszövet-

ellátásban, amennyiben arra egyébként igényjogosultak, részesíthetők.

Ha ilyenek kedvezményes árú ruhaszövetellátásra jelentkeznek, a számfejtőhivatalok kötelesek a szóban levő közszolgálati alkalmazottaknak, nyugdíjasoknak, özvegyeknek, szülőtlen vagy a szülőtlenekkel egyenlőknek tekintendő árváknak igénybejelentését a feltételek fennforgása esetében a Névjegyzékbe felvenni, az 1920. évi 6100/M. E. számú rendelet 6. pontja értelmében az „Értesítést" kiadni, az Ellátási Jegyek számlakönyvében részükre rovatot nyitni és abban feljegyezni, hogy a „Magyar Közszolgálati Alkalmazottak Ellátási Jegye" nem adható ki, mert N. N. intézet köztartásánál élelmezésben részesülnek.

6. Az igényjogosultak elbírálása, az igényjogosultak összeírása, a Névjegyzékek lezárása és elküldése, valamint a ruhautalványok igénylése tekintetében az 1921. évi 1000/P. M. számú pénzügyministeriumi körrendeletben foglaltak az irányadók azzal az eltéréssel, hogy a Névjegyzékek lezárásának a határidejét az 1921. évi szeptember hó 25-ével, a Névjegyzékek elküldésének és a ruhautalványok igénylésének a határidejét pedig az 1921. évi szeptember hó 30-ával állapítom meg.

Budapest, 1921 július hó 21-én.

Dr. Papp s. k.,
ministeri tanácsos.

Tudomás s a szükséges intézkedések megtétele végett azzal közlöm, hogy az igazgatóságok utasítsák a hivatalokat, hogy a szükséges igénylő kimutatásokat a körrendeletben kitüntetett határidőn belül juttassák az illetékes számfejtő hatósághoz.

A számfejtőhatóságok a kedvezményes cipőigénylésre vonatkozó s f. évi szemptember hó 10-ével lezárt Névjegyzéket legkésőbb szeptember hó 12-ig, a kedvezményes ruhaszövetigénylésre vonatkozó s f. évi szeptember hó 25-ével lezárt Névjegyzéket pedig legkésőbb szeptember hó 27-ig juttassák rövid úton a Posta és Távirda Vezérigazgatóság 3. ü.-o.-ba.

Budapest, 1920 július hó 28-án.

A továbbítás előtt visszavett küldemények díjának visszatérítése.

13.606.

A továbbítás előtt visszavett értéklevelek és csomagok díját, a Postai Tarifák és Postaüzleti Szabályzat II. rész 15. §-ának 3. és 4. pontja értelmében (lásd az 1899. évi „Posta és Távirda Rendeletek Tára" 5. sz.), a felvevő postahivatal a feladónak bélyegmentes nyugtára visszatéríti, azonban a lerótt díjból levonja a belföldi értékportó fele összegét, valamint értékleveleknél 20 fillér, csomagoknál 30 fillér kezelési illetéket.

A díjaknak időközben történt felemelésével kapcsolatban a fentjelzett (20—30 fillér) illeték és a belföldi értékportó fele összege helyett úgy a bel-, mint a külföldre szóló s a továbbítás előtt visszavett értéklevelekért és csomagokért a teljes díj (a bel- és külföldi teljes díj, vagyis súlydíj, esetleges értékdíj és értéknyilvánítási díj) 10%-át, (egy tizedrészét), de legalább 3 koronát kell a feladónak visszatérítendő díjból levonásba hozni.

Ugyanezek a díjak vonandók le akkor is, ha a küldemény a felvevő hivataltól az ugyanazon városban (községben) levő pályaudvari hivatalhoz már továbbítva lett s onnan lett a feladóhoz visszaterelve, azonban a város területét nem hagyta el.

A levélküldeményekre fennálló idevonatkozó szabályok nem változnak s azoknál ezentúl is a lerótt díjak $^1/_5$ részének levonásaival fennmaradó díj kerül visszatérítésre. Ugyanez áll a továbbítás előtt visszavett postautalványok díjaira (Postai Tarifák és Postaüzleti Szabályzat I. rész I. szakasz 16. §. 4. pont; I. rész II. szakasz 4. §. 2. pont).

A kir. postahivatalok a jelen rendeletet megfelelő módon jegyezzék elő.

Végül a „Postai Tarifák és Postaüzleti Szabályzat" I. r. I. szakasz 16. §. 3. és 4. pontjában foglaltakra való tekintettel figyelmeztetem a kir. hivatalokat, hogy a díjvisszatérítés ily esetben a felvevőhivatal dolga.

Budapest, 1921 július hó 22-én.

Nyomtatványok selejtezése.

18.947.

A 17.952/1921. számú rendelettel (l. „P. és T. R. T." folyó évi 46. számát) életbeléptetett távirda- és távbeszélőjárulék könnyebb elszámolása a 764., 900. és 914. félíves, továbbá a 904. számú nyomtatványoknak javított szöveggel való kinyomatását tette szükségessé.

Evvel kapcsolatban felhívom a kir. posta- és távirdahivatalokat, hogy fentemlített régi szövegű nyomtatványkészletüket selejtezés céljából az újak használatbavétele után a m. kir. posta központi anyagraktár és készülékjavító műhelyébe szállítsák be.

Budapest, 1921 július hó 23-án.

Elveszett hely- és kelti betűzők.

ad 18.550.

A berettyóújfalui postahivatal „C“ és „D“ jelzésű hely- és kelti bélyegzői elvesztek.

A postahivatalok az elveszett betűzők lenyomatával esetleg forgalomba kerülő postai küldeményeket és okmányokat a tényállás belentése mellett előttes posta- és távirdaigazgatóságukhoz terjesszék fel.

Budapest, 1921 július hó 26-án.

Figyelmeztetés a belföldi forgalomban az élelmiszereket tartalmazó csomagok díjazására megállapított tarifa helyes alkalmazására.

20.012.

Tudomásomra jutott, hogy egyes potahivatalok a különböző élelmiszerekből készült konzerveket, valamint a czukorkát és csokoládét tartalmazó csomagokat is a f. é. „P. és T. R. T.“ 48. számában a 14.426 számú rendelettel közzétett, élelmiszereket tartalmazó csomagokra megállapított kedvezményes tarifa díjtételei szerint díjazzák.

Figyelmeztetem a postahivatalykat, hogy ezen kedvezményes tarifa díjtételei csak az 1920. évi „P. és T. R. T.“ 9. számában a 2405. számú rendelettel közzétett s későbbi rendeletekkel kiegészített, illetve módosított jegyzékben foglalt élelmiszereket tartalmazó csomagokra alkalmazhatók. (L. az 1920. évi „P. és T. R. T.“ 67. sz. közzétett 21.057. sz., a f. é. „P. és T. R. T. 4. sz. 97.210/920. és a 19. számában 3521/921. sz. alatt megjelent rendeleteket.)

A rendeltetési postahivatalok erre a körülményre legyenek figyelemmel s a csomagok díjazásának köteles vizsgálata alkalmával megállapított helytelen díjazásokat a díj pótlása végett szabályszerűen jelentsék vissza.

Budapest, 1921 július hó 23-án.

A postai díjszabás megváltoztatása Ausztriában.

20.681.

A „P. és T. R. T.“ 1921. évi 7. számában megjelent 2038. számú rendelet kapcsán értesítem a postahivatalokat, hogy az osztrák postaigazgatás folyó évi augusztus hó 1-től az Ausztriából Magyarországba irányuló postai küldemények díjszabását a következőképen állapitotta meg:

1. Levél 20 grammig 4 osztrák korona,
   további 20 gr-ként 1 osztrák korona.

2. Levelezőlap vagy a válaszos levelezőlap egy-egy része 2 osztrák korona.

3. Nyomtatvány:

50 gr-ként rendes alakban 80 osztrák fillér (Heller).

50 gr-ként terjedelmes (tekercs) alakban 1 osztrák koróna 60 H.

sürgősségi pótdíj, sürgős nyomtatványnál, darabonkint 20 H.

A) Üzleti papir:

50 gr-ként rendes alakban 80 H.

50 gr-ként terjedelmes alakban 1 korona 60 H. de legalább 4 korona.

5. Áruminta:

50 gr-ként 80 H. de legalább 2 osztrák korona.

6. Ajánlási díj 5 osztrák korona.

7. Értéklevél:

a) hasonló súlyú ajánlott levél díja,

b) értékdíj minden 3000 korona, vagy annak töredéke után 5 osztrák korona.

8. Kézbesítési értesítő (térti vevény) díja 5 osztrák korona,

utólag kérve 10 osztrák korona.

9. Tudakozvány díja 6 osztrák korona.

10. Expresskézbesítési díj 10 osztrák korona.

11. Csomagok.

a) súlydíj:

5	kilogrammig	80 K	(terjedelmes	120 K.)
10	„	180 „	„	270 „
15	„	270 „	„	405 „
20	„	370 „	„	555 „

b) értékdíj minden 3000 korona vagy annak megkezdett része után 5 osztrák korona ezen felül még értéknyilvánítási díj 20,000 K-ig 15 osztrák korona. 20,000 koronán felül 25 osztrák korona.

c) Expresskézbesítés díja 50 osztrák korona.

Megjegyzem, hogy a hírlapok szállítási díját az osztrák postaigazgatás folyó évi október hó 1-vel kezdődő hatállyal 50%-al felemelte. Amennyiben ezen díjakat bélyegekkel kell leróni, a díjak a mondott időponttól fogva:

50 grammonkint 30 H.

35 grammig azonban 18 H.

Addig azonban míg ezen utóbb említett díjszabás hatályba lép, a „P. és T. R. T.“ 1921. évi 7. számában megjelent 2038. számú rendeletben közölt díjszabás marad érvényben.

Jelen rendeletemet a hivatalok az említett rendeletnél jegyezzék elő.

Budapest, 1921 július hó 26-án.

Hornyánszky V., Budapest.

Hiszek egy Istenben, hiszek egy hazában,
Hiszek egy isteni örök igazságban,
Hiszek Magyarország feltámadásában! — Ámen.

MAGYAR KIRÁLYI

POSTA ÉS TÁVIRDA RENDELETEK TÁRA.

KIADJA A KERESKEDELEMÜGYI MAGYAR KIR. MINISTER.

Budapest. *60. szám.* *1921 augusztus 5.*

TARTALOM:

A Posta- és Távirdaalkalmazottak Ruházati Központjától beszerezhető ruhaneműekben beállott változások.

A m. kir. pénzügyministeriumnak az 1921. évi 3400/P. M. számú körrendelete a közszolgálatban álló és vidéken lakó tisztviselőknek és egyéb alkalmazottak (nyugdíjasok, özvegyek és szülőtlen árvák) kedvezményes árú tüzelőanyagellátása tárgyában.

Változások egyes külföldi igazgatások nemzetközi levélpostai díjszabásában.

Személyzetiek.

A Posta- és Távirdaalkalmazottak Ruházati Központjától beszerezhető ruhaneműekben beállott változások.

22.400.

A „Posta és Távirda Rendeletek Tára“ folyó évi 53. számában közzétett 19.842. számú rendelettel közölt ruhaneműek közül egyesek elfogytak, részben pedig újabbak szereztettek be.

Ezeket a változásokat az alábbiakban közlöm.

I. *A következő ruházati cikkek elfogytak:*

Rovancsszám	Az árú megnevezése	Egységár Kor.	fillér
301	Gyermekharisnya	50	—
315	Ruhaszövet közepesszürke . .	720	—
316	„ sötétebbszürke .	720	—
317	„ barnásszürke . .	720	—
318	„ intenzívebb barna	720	—
321	„ sima fekete . . .	980	—
322	„ „ sötétkék . .	980	—
347	Női fátyolharisnya	120	—
351	Fekete férfi-flórharisnya . . .	29	—
357	Patent gyermekszokni . . .	20	—
359	Patent fehér gyermekharisnya	40	—
361	Inlet (angin) fehér II. rendű .	44	—
364	Fekete duplaszéles cloth . .	180	—
365	Chiffon	48	—
378	Színes grenadin duplaszéles .	110	—
379	Fehér köpper	75	—
380	Ruhavászon	56	—
382	Creton	60	—
2019	Férfiharisnya	40	—
2030	Schmoll cipőkrém	14	—

II. *Újabban beszerzett ruhaneműek.*

Rovancsszám	Az árú megnevezése	Egységár Kor.	fillér
385	Rumburgi vászon	72	—
386	Francia chiffon	66	—
387	Irlandi vászon	66	—
388	Fehér selyem nadrágtartó . .	50	—
389	Liberty batiszt	110	—
390	Crepp	68	—
391	Női fátyol selyemharisnya divatszínekben	120	—
392	Fekete muszlin női harisnya .	42	—
393	Fekete női flórharisnya . . .	88	—
394	Női zsebkendő	20	—
395	Fekete duplaszéles cloth . .	155	—
396	Szürke és drapp cherge . .	155	—
397	Chiffon	66	—
398	Fekete női harisnya	45	—

Rovancs-szám	Az árú megnevezése	Egységár Kor.	fillér
399	Chiffon	70	—
400	Kék és rózsaszín csíkos voile .	80	—
401	Molino	62	—
2001	Férfi chiffoning *)	180	—
2073	Ekrűszínű és zefir turistaing .	190	—
2074	Molino alsónadrág	125	—
2075	Chiffon alsónadrág	105	—
2076	Twill alsónadrág	165	—
2077	Pastell férfiharisnya	23	—
2078	Nyerssziínű férfiharisnya . . .	25	—
2079	Fekete cérna férfiharisnya . .	36	—
2080	„ „ „ . .	50	—
2081	„ „ női harisnya . .	55	—
2082	Fehér „ „ „ . .	50	—
2083	Fekete fátyol női harisnya . .	100	—
2085	Horgolt nyakkendő	80	—

*) Egységárváltozás.

Felhívom a hivatalokat, hogy a hivatkozott rendeletet és az annak kapcsán kiadott hirdetményt is megfelelően helyesbítsék.

A ruházati központ árudái az egységárváltozásból keletkező különbözeteket az eddigi módon számolják el.

Budapest, 1921 augusztus hó 3-án.

A m. kir. pénzügyministeriumnak az 1921. évi 3400/P. M. számú körrendelete a közszolgálatban álló és vidéken lakó tisztviselőknek és egyéb alkalmazottak (nyugdíjasok, özvegyek és szülőtlen árvák) kedvezményes árú tüzelőanyagellátása tárgyában.

22.214.

A közszolgálatban álló tisztviselőknek és egyéb alkalmazottaknak (nyugdíjasoknak, özvegyeknek és szülőtlen árváknak) kedvezményes árú tüzelőanyagellátása tárgyában kiadott 1921. évi 4120/M. E. számú rendelete (közzététetett a Budapesti Közlöny 1921. évi 158. számában és a Pénzügyi Közlöny 1921. évi folyamának 20. számában) 3. §-ának harmadik bekezdése értelmében az 1921. évi szeptember hó 1-től az 1922. évi június hó 30-ig terjedő tíz havi időtartamra járó 10, illetőleg 5 p kedvezményes árú tűzifa az igényjogosultak részére egyszerre adandó ki.

Ehhez képest a *vidéken* lakó tisztviselőknek és egyéb alkalmazottaknak (nyugdíjasoknak özvegyeknek és szülőtlen árváknak) kedvezményes árú tűzifával való ellátása céljából a következőket rendelem:

1. A *vidéken* lakó tisztviselők és egyéb alkalmazottak (nyugdíjasok, özvegyek és szülőtlen árvák) közül mindazoknak, akik vasúti állomással bíró helységben laknak, tíz havi tűzifajárandóságát a Magyar Köztisztviselők Fogyasztási, Termelő és Értékesítő Szövetkezete fogja a Cím által az alábbiak értelmében a vasúti állomásfőnökségnek beküldött utalványok alapján legkésőbb az 1921. évi november hó végéig kiszolgáltatni.

2. Felhívom a Címet, hogy az Ellátási Jegyekről vezetett számlakönyvében felvett igényjogosultak közül a *Budapesten, Kispesten, Ujpesten és Erzsébetfalván állandó lakással bírók kivételével* mindazokat, akik vasúti állomással bíró helységben bírnak állandó lakással, haladéktalanul vegye fel a mellékelt 1. sz. minta szerint házilag, két példányban szerkesztendő jegyzékbe (l. 5. pont) és a jegyzékbe felvett minden igényjogosult nevére állítson ki egy-egy, a jelen körrendelethez mellékelt 2. számú minta szerinti utalványt.

Az önálló háztartást vezetők részére tíz (10), az önálló háztartást nem vezetők részére pedig öt (5) métermázsa tűzifáról szóló utalvány állítandó ki.

3. Abban a tekintetben, hogy ki veendő önálló háztartást vezetőnek, általában véve az Ellátási Jegyek számlakönyvében levő feljegyzés („Ö“ vagy „A“) az irányadó. A számfejtőhivatalok az eddigi „Ö“ jelzésű szelvényekkel ellátott kedvezményes tűzifaigazolványok tulajdonosai részére tehát 10, az „A“ jelzésű szelvényekkel ellátott kedvezményes tűzifaigazolványok tulajdonosai részére pedig 5 métermáza tűzifáról szóló Utalványt állítanak ki.

Tekintettel azonban arra, hogy az 1921. évi 4120/M. E. számú rendelet 4. §-a részletesen megállapítja, hogy ki tekintendő önálló háztartást vezetőnek, figyelmeztetem a számfejtőhivatalokat, hogy amennyiben az eddigi „Ö“ jelzésű szelvényekkel ellátott kedvezményes tűzifaigazolványok tulajdonosai a hivatkozott rendelet értelmében önálló háztartást vezetőknek nem tekinthetők, dacára annak, hogy ezideig „Ö“ jelzésű szelvényekkel ellátott kedvezményes tűzifaigazolványuk volt, részükre csak 5 métermázsa tűzifáról szóló Utalvány állítható ki.

4. Amennyiben megállapítást nyerne, hogy valaki részére 5 métermázsa helyett tévesen 10 métermázsa tűzifáról szóló Utalvány állíttatott ki s ezt az igényjogosult helyesbítés végett (a Címnek) azonnal nem jelentené be, sőt a részére tévesen kiutalt több tűzifát át is venné, annak a fizetésére (ellátási díjaira stb.) a

I. számú minta az 1921. évi 3400/P. M. számú körrendelethez.

.....
(a számfejtőhivatal megnevezése.)

Jegyzék

az 1921. évi 3400/P. M. számú pénzügyministeriumi körrendelet értelmében kiadott kedvezményes tűzifaellátásra szóló utalványokról.

Sorszám	Az Ellátási Jegyek számlakönyvének száma	A kedvezményes árú tűzifára igényjogosult					Kiutalványozott tűzifamennyiség		Jegyzet
		neve	állása	lakása					
				város (község)	utcza	házszám	10 q	5 q	

2. számú minta az 1921. évi 3400/P. M. számú körrendelethez.

.....sorszám.

Utalvány.

..... (név)

..... (állás)

..... község / város ..... út / utca / tér ..... szám, az Ellátási Jegyek számlakönyvének ..... tételénél nyilvántartott feljegyzés szerint önálló háztartást vezet / nem vezet önálló háztartást és így részére az 1921. évi 4120/M. E. számú rendelet értelmében az 1921. évi szeptember hó 1-jétől az 1922. évi június hó 30-áig terjedő 10 havi időtartamra járó kedvezményes tűzifajárandósága fejében

..... (azaz .....) métermázsa

kedvezményes árú tűzifa jár, a mely ezennel kiutalványoztatik.

....., 1921. ..... hó .....án.

.....
(a kiállító aláírása.)

.....
(a számfejtőhivatal főnöke.)

Elismerem, hogy ....., azaz ..... métermázsa kedvezményes árú tűzifát átvettem.

..... (név)

..... (állás, foglalkozás).

tűzifa túlélvezett mennyiségének az értéke tértímény-ként előirandó és a legközelebbi esedékesség alkalmával abból levonásba lesz hozandó, ezenkívül az olyan igényjogosult ellen, akinek az eljárásában a visszaélésre irányuló szándék látszik fenforogni, a fegyelmi eljárás is megindítandó.

Ha valakinek idáig „A" jelzésű szelvényekkel ellátott tűzifaigazolványa volt, holott az illető tényleg önálló háztartást vezet s így őt az 1921. évi 4120/M. E. számú rendelet 4. §-a értelmében 10 métermázsa kedvezményes árú tűzifa illeti meg, köteles ezt a jelen körrendelet megjelenése után az illetményeit (ellátási díjait) számfejtőhivatalnak azonnal bejelenteni és kérni, hogy részére nem 5, hanem 10 q-ra szóló Utalvány állíttassék ki, mert a már kiállított Utalványok később nem lesznek módosíthatók.

5. A számfejtőhivatalok kötelesek a jelen körrendelet 2. pontjában említett jegyzéket két példányban vezetni és a jegyzék folyószámát mint sorszámot az Utalványra rávezetni. A jegyzék folyószáma 1-től kezdve az Utalványok kiadásának befejezéséig folytatólagosan vezetendő és az Ellátási Jegyek számlakönyvébe az Utalvány sorszáma minden egyes igényjogosultnak a nevénél külön-külön bejegyzendő. (Pl. 29. számú tűzifautalvány kiadatott.)

A jegyzéknek az a példánya, amely az egyes vasúti állomásfőnökségeknek lesz elküldve, természetesen *minden egyes vasúti állomással bíró helységre nézve külön-külön* szerkesztendő és az ilyen módon elkészített jegyzékhez csatolandók a jegyzékben felsoroltak nevére kiállított Utalványok.

6. Különösen felhívom a számfejtőhivatalok figyelmét arra, hogy a vidéken szolgálatot teljesítő, de nem ott, hanem Budapesten, Kispesten, Újpesten és Erzsébetfalván lakó igényjogosultak nevére a jelen körrendelethez mellékelt Utalványt nem szabad kiállítaniok, mert az ilyenek nevére a Budapesten, Kispesten, Újpesten és Erzsébetfalván lakó tisztviselők és egyéb alkalmazottak (nyugdíjasok, özvegyek és szülőtlen árvák) részére az 1921. évi 3300/P. M. számú pénzügyministeriumi körrendelethez (megjelent a Budapesti Közlöny 1921. évi 162. számában) mellékelt utalványt kell kiállítani. (V. ö. az 1921. évi 3300/P. M. számú rendelet 6. pontját.)

7. A számfejtőhivatalok kötelesek az 5. pont szerint vezetett jegyzéket (jegyzékeket) az ahhoz csatolt Utalványokkal együtt a jelen rendelet megjelenését követő első szombati napra lehetőleg elkészíteni és azt (azokat) az illetékes vasúti állomásfőnökségeknek posta útján ajánlva megküldeni, míg a jegyzék másik példánya a számfejtőhivataloknál visszamarad.

Amennyiben ebbe a jegyzékbe az Ellátási Jegyek számlakönyvében felsorolt igényjogosultak egyikének bármely okból még nem lenne felvehető, a jegyzék a most említett határidőre ebben az esetben is lezárandó és az előző bekezdésben mondottak értelmében elküldendő.

Az első jegyzékbe fel nem vett igényjogosultakról ezután újabb jegyzéket kell a fentiekben előírt módon szerkeszteni és azokat minden hét szombatján lezárni s a fentiek értelmében továbbítani.

Minthogy pedig a Magyar Köztisztviselők Fogyasztási, Termelő és Értékesítő Szövetkezete csak abban az esetben tud a jelen körrendelet 1. pontjában jelzett abbeli kötelezettségének megfelelni, hogy a vasúti állomással bíró helyiségekben lakó igényjogosultaknak a szóban levő tíz havi tűzifajárandóságát az 1921. évi november hó végéig kiszolgáltatja, ha az annak kiszolgáltatásához szükséges Utalványokat az államvasutak állomásfőnökségei minél előbb megkapják, meghagyom, hogy a szóban levő Utalványok kiállítását a jelen körrendelethez csatolt 2. számú minta szerinti Utalványnyomtatványok kézhezvétele után azonnal kezdje meg és a legnagyobb erélyel oly módon folytassa, hogy az utalványoknak legalább a fele az 1921. évi augusztus hó 10-ig, a többi része pedig az 1921. évi augusztus hó 15-ig az illetékes állomásfőnökségeknél legyen.

A számfejtőhivatalok főnökeit személyesen teszem felelőssé azért, hogy a kiállított utalványok minden hét szombatján elküldessenek és hogy az összes Utalványok az 1921. évi augusztus hó 15-ig az illetékes vasúti állomások főnökségének megküldessenek.

8. Az igényjogosultak által a kedvezményes árú kemény tűzifáért q-ként 20 korona kedvezményes ár fizetendő.

Mivel azonban a Budapesten, Kispesten, Újpesten és Erzsébetfalván lakó igényjogosultak q-ként 20 koronás kedvezményes árban felaprítva kapják a tűzifát, ezért a vidéken lakó igényjogosultak közül mindazok részére, akik a kedvezményes árú tűzifát természetben fogják megkapni, az aprítási költségek címén a Magyar Köztisztviselők Fogyasztási, Termelő és Értékesítő Szövetkezete q-ként 20 koronát fog megtéríteni.

Ehhez képest a vidéken lakó igényjogosultak a kedvezményes árú tűzifát a vasúti állomásokon hasábban, de a felaprítási költségek megtérítése fejében *ingyen* fogják megkapni.

9. A jelen körrendelethez mellékelt 2. számú minta szerinti Utalványokat a szükséges mennyiségben kötelesek a számfejtőhivatalok a szigorú számadású nyomtatványok megrendelésére előírt szabályszerű csereokmányok alapján a *legsürgősebben* közvetlenül az állami nyomda nyomtatványraktárából megrendelni.

Egyúttal figyelmeztetem a számfejtőhivatalokat, hogy a szóban levő utalványok szigorú számadás alá eső nyomtatványok lévén, azok felhasználása és a többi szigorú számadású nyomtatványoktól elkülönített kezelése körül a vonatkozó utasításoknak megfelelően tartoznak eljárni és az azokról szerkesztett jegyzékeket úgy tartoznak vezetni, hogy azok alapján az Utalványok rovancsolása bármikor megejthető legyen.

10. A Magyar Köztisztviselők Fogyasztási, Termelő és Értékesítő Szövetkezete fog gondoskodni arról, hogy a vidéken vasúti állomással bíró helyiségben lakó tisztviselők és egyéb alkalmazottak (nyugdíjasok, özvegyek és szülőtlen árvák) az 1921. évi 4120/M. E. számú rendelet szerint őket megillető kedvezményes tűzifajárandóságukat természetben tényleg megkapják, feltéve, hogy a számfejtőhivatalok a jelen körrendeletben foglalt feltételeknek és az igényjogosultak a Szövetkezet által későbbi időpontban kiadandó körlevélben foglalt feltételeknek és kitűzött határidőknek pontosan megfelelnek. Ennélfogva az igényjogosultak az általuk saját hibájukból természetben esetleg fel nem vett kedvezményes tűzifajárandóságért készpénzmegtérítésben semmi körülmények között sem fognak részesíttetni.

11. A jelen körrendeletem értelmében kiosztásra kerülő kedvezményes árú tűzifa minősége, hiánya stb. tárgyában felmerülő bármely panasz, kérelem stb. feltétlenül írásba foglalva a Magyar Köztisztviselők Fogyasztási, Termelő és Értékesítő Szövetkezetéhez (Budapest, VI., Szerecsen-utca 52. szám) intézendő.

Az igényjogosultság kérdésében tehát a számfejtőhivatalok eljárása ellen benyujtott fellebbezések felett határozathozatalra — más eljárás kizárásával — az érdekelt igényjogosult illetményeit (ellátási díjait) utalványozó hatóság illetékes.

12. Azt, hogy a jelen körrendelet alapján kedvezményes árú természetbeni tűzifaellátásban részesülő igényjogosultak a kedvezményes árú tűzifajárandóságokat hol és mikor vehetik át, a Magyar Köztisztviselők Fogyasztási, Termelő és Értékesítő Szövetkezete egy későbbi időpontban körlevélben fogja szabályozni.

13. A jelen körrendeletben foglaltak az államvasutak alkalmazottaira (nyugdíjasokra, nyugbéresekre, özvegyekre és szülőtlen árvákra), valamint vasúti állomással nem bíró helyiségekben lakó tisztviselőkre és egyéb alkalmazottakra (nyugdíjasokra, özvegyekre és szülőtlen árvákra) nem vonatkoznak. Az államvasutak alkalmazottainak (nyugdíjasoknak stb.) kedvezményes árú tűzelőanyaggal való ellátása tárgyában a m. kir. államvasutak igazgatósága saját hatáskörében fog intézkedni, míg a vasúti állomással nem bíró helyiségekben lakó tisztviselőknek és egyéb alkalmazottak (nyugdíjasok stb.) tűzelőanyagellátása tárgyában külön rendeletek fognak intézkedni.

Budapest, 1921 július hó 29-én.

A minister rendeletéből:

Dr. Papp Antal s. k.,
ministeri tanácsos.

A pénzügyministeriumnak a kedvezményes tüzelőanyagellátása tárgyában kiadott 3400/P. M. sz. rendeletét tudomásulvétel végett közlöm s egyben utasítom a számfejtő hatóságokat, hogy a szükséges munkálatokat a rendeletben foglaltak szigorú szem előtt tartásával haladéktalanul foganatosítsák. Egyben felhívom a számfejtő hatóságok figyelmét, hogy a pénzügyministeriumnak f. évi július hó 13-án kelt 74.593/IV/9/2. sz. értesítése szerint a kedvezményes árú tűzifára az 1921. évi 1111/P. M. sz. körrendelet értelmében az „Ellátási jegyek" számlakönyvébe felvett postamesterek is igényjogosultak.

Budapest, 1921 augusztus hó 2-án.

Változások egyes külföldi igazgatások nemzetközi levélpostai díjszabásában.

20.733.

Minthogy egyes postaigazgatások levélpostai díjegyenértéküket, illetve díjszabásukat újra megváltoztatták, a „P. és T. R. T." folyó évi 32. számában közölt 9054. számú rendeletemhez csatolt táblázatot hatályon kívül helyezem és helyette a jelen „P. és T. R. T."-hoz mellékletként csatolt táblázatot teszem közzé.

Jegyezzék elő a postahivatalok e változást a fent hivatkozott számnál.

Budapest, 1921 július hó 26-án.

Kimutatás a különböző országok nemzetközi levélpostai díjszabásáról.

Származási ország	Levél		Levelezőlap	Nyomtatvány, üzleti papir, árúminta 50 g-ként			Vakok számára készült nyomtatvány 500 g-ként	Ajánlási díj	Portókiszámítás a bérmentetlenül vagy hiányosan bérmentesítve érkezett küldeményeknél
	20 grammig	minden további 20 grammért		nyomtatványért	üzleti papirért	árúmintáért			
Algir	50 franczia centime	25 franczia centime	30 franczia centime	10 franczia centime	10 franczia centime de legalább 50 franczia centime	10 franczia centime de legalább 20 franczia centime	5 franczia centime	—	minden hiányzó 1 franczia centimért 20 fillér portó
Amerikai Egyesült-Államok	—	—	—	—	—	—	1 cent	—	minden hiányzó 1 centért 1 korona portó
Belga Kongógyarmat	50 congo centime	25 congo centime	30 congo centime	10 congo centime	10 congo centime de legalább 50 congo centime	10 congo centime de legalább 20 congo centime	5 congo centime	50 congo centime	minden hiányzó 1 congo centimért 20 fillér portó
Belgium	50 belga centime	25 belga centime	30 belga centime	10 belga centime	10 belga centime de legalább 50 belga centime	10 belga centime de legalább 20 belga centime	5 belga centime	50 belga centime	minden hiányzó 1 belga centimért 20 fillér portó
Bulgária	1 leva 50 stotinki	75 stotinki	1 leva	30 stotinki	30 stotinki de legalább 1 leva 50 stotinki	30 stotinki de legalább 60 stotinki	15 stotinki	1 leva 50 stotinki	minden hiányzó 1 stotinkiért 7 fillér portó
Cseh-Szlovákia . . .	—	—	—	—	—	—	10 denier	—	minden hiányzó 1 denierért 10 fillér portó
Dánország	40 őre	20 őre	25 őre	10 őre	10 őre de legalább 50 őre	10 őre de legalább 20 őre	5 őre	30 őre	minden hiányzó 1 őreért 25 fillér portó
Egyiptom	a font 15/1000 része	a font 10/1000 része	a font 10/1000 része	a font 4/1000 része	a font 4/1000 része de legalább 20/1000 része	a font 4/1000 része de legalább 8/1000 része	a font 2/1000 része	a font 15/1000 része	a font minden 1/1000 részeért 70 fillér portó

Etiopia	4 guerches	2 guerches	2½ guerches	1 guerches	1 guerches de legalább 5 guerches	1 guerches de legalább 2 guerches	½ guerches	—	minden hiányzó 1 guerchesért 2 K 50 fillér portó
Finnország	1 márka 50 penni	75 penni	90 penni	30 penni	30 penni de legalább 1 márka 50 penni	30 penni de legalább 60 penni	15 penni	1 márka 50 penni	minden hiányzó 1 penniért 7 fillér portó
Franciaország, Ausztráliai franczia postahivatalok, Somali partvidék, Guadeloupe	50 franczia centime	25 franczia centime	30 franczia centime	10 franczia centime	10 franczia centime de legalább 50 franczia centime	10 franczia centime de legalább 20 franczia centime	5 franczia centime	50 franczia centime	minden hiányzó 1 centimért 20 fillér portó
Görögország	50 lepta	25 lepta	30 lepta	10 lepta	10 lepta de legalább 50 lepta	10 lepta de legalább 20 lepta	5 lepta	50 lepta	minden hiányzó 1 leptáért 20 fillér portó
Island	40 őre	20 őre	25 őre	10 őre	10 őre de legalább 50 őre	10 őre de legalább 20 őre	5 őre	30 őre	minden hiányzó 1 őreért 25 fillér portó
Kolombia	10 centavos	5 centavos	6 centavos	2 centavos	2 centavos de legalább 10 centavos	2 centavos de legalább 4 centavos	1 centavos	—	minden hiányzó 1 centavosért 1 korona portó
Lengyelország . . .	20 lengyel márka	10 lengyel márka	12 lengyel márka	4 lengyel márka	4 lengyel márka de legalább 20 lengyel márka	4 lengyel márka de legalább 8 lengyel márka	2 lengyel márka	—	minden hiányzó 1 lengyel márkáért 50 fillér portó
Litvánia	200 skatiks	100 skatiks	100 skatiks	40 skatiks	40 skatiks de legalább 200 skatiks	40 skatiks de legalább 80 skatiks	20 skatiks	200 skatiks	minden hiányzó 1 skatiksért 5 fillér portó
Luxemburg	50 luxemb. centime	25 luxemb. centime	30 luxemb. centime	10 luxemb. centime	10 luxemburg cent. de legalább 50 luxemburg cent.	10 luxemb. centime de legalább 20 luxemb. centime	5 luxemb. centime	50 luxemb. centime	minden hiányzó 1 luxemb. centimeért 20 fillér portó

Származási ország	Levél		Levelezőlap	Nyomtatvány, üzleti papir, árúminta 50 g-ként			Vakok számára készült nyomtatvány 500 g-ként	Ajánlási díj	Portókiszámítás a bérmentetlenül vagy hiányosan bérmentesítve érkezett küldeményeknél
	20 grammig	minden további 20 grammért		nyomtatványért	üzleti papirért	árúmintáért			
Marocco (spanyol zóna kivételével) . . .	50 franczia centime	25 franczia centime	30 franczia centime	10 franczia centime	10 franczia centime de legalább 50 franczia centime	10 franczia centime de legalább 20 franczia centime	5 franczia centime	50 franczia centime	minden hiányzó 1 centimeért 20 fillér portó
Nagybritannia . . .	3 pence	1½ pence	1½ pence	½ penny	½ penny de legalább 2½ pence	½ penny de legalább 2½ pence	½ penny	3 pence	minden hiányzó 1 pencéért 3 korona 40 fillér portó
Németalföld	20 cents	10 cents	12½ cents	5 cents	5 cents de legalább 25 cents	5 cents de legalább 10 cents	2½ cents	15 cents	minden hiányzó 1 centért 50 fill. portó
Nikaragua	10 centavos de cordoba	5 centavos de cordoba	6 centavos de cordoba	2 centavos de cordoba	2 centavos de cordoba de legalább 10 centavos de cordoba	2 centavos de cordoba de legalább 4 centavos de cordoba	1 centavos de cordoba	—	minden hiányzó 1 centavos de cordobáért 1 kor. portó
Norvégia	40 őre	20 őre	25 őre	10 őre	5 őre de legalább 25 őre	5 őre de legalább 10 őre	5 őre	40 őre	minden hiányzó 1 őreért 25 fill. portó
Olaszország	60 centesimi	30 centesimi	40 centesimi	15 centemisi	15 centesimi de legalább 75 centisimi	15 centesimi de legalább 30 centisimi	5 centesimi	60 centesimi	minden hiányzó 1 centesimért 17 fillér portó
Perzsia	20 chahis	10 chahis	12 chahis	4 chahis	4 chahis de legalább 20 chahis	4 chahis de legalább 8 chahis	—	20 chahis	minden hiányzó 1 chahisért 50 fillér portó
Portugál, Afrikai portugál gyarmatok .	60 portugal centavos	30 portugál centavos	36 portugál centavos	12 portugál centavos	12 port. centavos de legalább 60 port. centavos	12 portugál centavos de legalább 24 portugál centavos	6 portugál centavos	20 portugál centavos	minden hiányzó 1 portugál centavosért 17 fill. portó

Saar vidék	50 francia centime	25 francia centime	30 franczia centime	10 franczia centime	20 franczia centime de legalább 50 franczia centime	10 franczia centime de legalább 20 franczia centime	5 franczia centime	50 franczia centime	minden hiányzó 1 franczia centimeért 20 fillér portó
Salvador	10 centavos de colon	5 centavos de colon	6 centavos de colon	2 centavos de colon	2 centavos de colon de legalább 10 centavos de colon	2 centavos de colon de legalább 4 centavos de colon	1 centavos de colon	10 centavos	minden hiányzó 1 centavos de colonért 1 korona portó
Svájcz	40 svájczi centimes	20 svájczi centimes	25 svájczi centimes	10 svájczi centimes	10 svájczi centimes de legalább 50 svájczi centimes	10 svájczi centimes de legalább 20 svájczi centimes	5 svájczi centimes	40 svájczi centimes	minden hiányzó 1 svájczi centimesért 25 fill. portó
Svédország	40 öre	20 öre	25 öre	10 öre	10 öre de legalább 50 öre	10 öre de legalább 20 öre	5 öre	30 öre	minden hiányzó 1 öreért 25 fill. portó
Szerb—Horvát—Szlovén királyság . .	100 paras	50 paras	50 paras	20 paras	20 paras de legalább 100 paras	20 paras de legalább 40 paras	10 paras	100 paras	minden hiányzó 1 parasért 10 fillér portó
Sziám	25 satangs	12 satangs	15 satangs	5 satangs	5 satangs de legalább 25 satangs	5 satangs de legalább 10 satangs	3 satangs	25 satangs	minden hiányzó 1 satangsért 40 fill. portó
Törökország	7 piaster 20 paras	3 piaster 30 paras	4 piaster 20 paras	1 piaster 20 paras	1 piaster 20 paras de legalább 6 piaster	1 piaster 20 paras de legalább 2 piaster 40 paras	30 paras	7 piaster 20 paras	minden hiányzó 1 paras után 1·40 fillér portó
Tunis	50 tuniszi centime	25 tuniszi centime	30 tuniszi centime	10 tuniszi centime	10 tuniszi centime de legalább 50 tuniszi centime	10 tuniszi centime de legalább 20 tuniszi centime	5 tuniszi centime	50 tuniszi centime	minden hiányzó 1 tuniszi centimeért 20 fill. portó

Hornyánszky V., Budapest.

Hiszek egy Istenben, hiszek egy hazában,
Hiszek egy isteni örök igazságban,
Hiszek Magyarország feltámadásában! — Ámen.

359

MAGYAR KIRÁLYI

POSTA ÉS TÁVIRDA RENDELETEK TÁRA.

KIADJA A KERESKEDELEMÜGYI MAGYAR KIR. MINISTER.

Budapest. *61. szám.* *1921 augusztus 6.*

TARTALOM:

A postatakarékpénztári és csekkfizetési utalványok kellékei.
350 filléres hivatalos postabélyegek forgalombabocsátása
Sajtóhibahelyreigazítás.
Személyzetiek.

A postatakarékpénztári és csekkfizetési utalványok kellékei.

19.281.

A „P. és T. R. T.“ 1918. évi 102. számában közzétett 19.320. sz., valamint az 1919. évi 35. számában közzétett 9997. sz. rendeletekre való utalással figyelmeztetem a kir. postahivatalokat, hogy a m. kir. postatakarékpénztártól érkező postatakarékpénztári és csekkfizetési utalványokat a beérkezéskor gondosan vizsgálják meg arra nézve, hogy azokon a postatakarékpénztári postahivatal (Budapest 54.) hely- és kelti bélyegzőjének lenyomata rajta van-e, mert az ezen lenyomat hiányát mutató, valamint a legkisebb javítást feltüntető utalványokat kifizetni nem szabad, hanem azokat jelentés kíséretében a postatakarékpénztárhoz be kell küldeni.

Ez a rendelkezés nem vonatkozik a Magyar Pénzügyi Szindikátus 1100. sz. postatakarékpénztári csekkszámlája terhére kibocsátott csekkfizetési utalványokra, amelyek a szükséges mellékletekkel ellátva zárt borítékban lesznek a postatakarékpénztár által a m kir. hivatalokhoz kiküldve, amiről a „P. és T. R. T.“ 57. számában megjelent 17.378. sz. rendelet útján a kir. hivatalokat értesítettem.

Kivételt képeznek azok a takarékfizetési utalványok is, melyek, minthogy azokhoz betétkönyvek, vagy egyéb okmányok vannak mellékelve, a postatakarékpénztár által boríték alatt küldetnek ki (l. „P. és T. R. T.“ 1919. évi 35. számában közzétett 9997. sz. rendelet 4. pontját).

A boríték alatt küldött ezen fizetési utalványoknál a postatakarékpénztári postahivatal bélyegzőlenyomata a levélborítékon szerepel.

Budapest, 1921 augusztus hó 2-án.

350 filléres hivatalos postabélyegek forgalombabocsátása.

21.358.

A hivatalos ajánlott postai küldemények bérmentesítési díjai lerovásának megkönnyítése céljából legközelebb a 3 K 50 f-res rendes forgalmi postabélyeggel azonos színben, a többi hivatalos bélyeggel rajzban, nagyságban és szövegnyomásban egyező 350 filléres hivatalos bélyegek kerülnek forgalomba.

Az értékcikkraktárak a szükségletet a szokásos módon rendelik.

Budapest, 1921 augusztus hó 3-án.

Sajtóhibahelyreigazítás.

II. ad 20.032.

„Postautalványforgalom felvétele Svájcczal“ című és a „P. és T. R. T.“ f. é. 57. számában közzétett 20.032. számú rendeletem 3-ik sorába sajtóhiba folytán VIII. helyett VII. került.

A felevőhivatalok a Svájczba szólt postautalványok darabszámát és koronaösszegét a postautalványok központi leszámolóhivatalának VIII. osztályával tartoznak közölni és nem a VII. osztállyal.

Felhívom a hivatalokat, hogy a hivatkozott rendeletet ennek megfelelően helyesbítsék.

Budapest, 1921 augusztus hó 1-én.

SZEMÉLYZETIEK.

9943.

A kereskedelemügyi m. kir. minister *Stach György* posta- és távirdafőtisztet, az úgynevezett proletárdiktatúrát megelőző időben tanusított magatartása miatt a felfüggesztés alatt visszatartott illet-

ményeinek elvesztése, de kiegészítő üzemi jutalékának kiadása mellett, fegyelmi dorgálásra és az előléptetésből egy (1) évre való kizárásra ítélte.

Budapest, 1921 július hó 23-án.

11.336.

A kereskedelemügyi m. kir. minister *Jani Mihály* és *Stolfay László* posta- és távirdasegédellenőrök ellen az úgynevezett tanácsköztársaság alatt tanusított magatartásuk miatt folyamatba tett eljárást, terhelő adatok hiányában, megszüntette. *Kéri Géza* II. oszt. posta- és távirdaaltisztet közigazgatásilag megdorgálta, *Földesi Bálint* és *Vas János* posta- és távirdakezelő altiszteket a felfüggesztésük alatt visszatartott illetményeik elvesztése, de kiegészítő üzemi jutalékuk kiadása mellett, fegyelmi dorgálásra ítélte, végül *Borsos Pál* II. o. posta- és távirdaaltisztet az 1920. évi XI. t.-c. alapján a szolgálatból eltávolította.

Budapest, 1921 július hó 23-án.

11.928.

A kereskedelemügyi m. kir. minister *Fábián Pál (felsőturi)* II. o. posta- és távirdaaltisztet, az úgynevezett tanácsköztársaság ideje alatt tanusított magatartása miatt, közigazgatási úton megrótta.

Budapest, 1921 július hó 28-án.

17.457.

A kereskedelemügyi m. kir. minister *Fiksz Ferenc* posta- és távirdafőtisztet a felfüggesztése alatt visszatartott illetményeinek az 1920/1921. évi üzemi jutalékának elvesztése, valamint a felmerült vizsgálati és eljárási költségek megtérítésére való kötelezés mellett, az 1920. évi XI. t.-c. 4. §-a alapján a tényleges posta- és távirdaszolgálat kötelékéből eltávolította.

Budapest, 1921 augusztus hó 1-én.

Hornyánszky V., Budapest.

Hiszek egy Istenben, hiszek egy hazában,
Hiszek egy isteni örök igazságban,
Hiszek Magyarország feltámadásában! — Ámen.

MAGYAR KIRÁLYI

POSTA ÉS TÁVIRDA RENDELETEK TÁRA.

KIADJA A KERESKEDELEMÜGYI MAGYAR KIR. MINISTER.

Budapest — *62. szám.* — *1921 augusztus 10.*

TARTALOM:

A m. kir. minisztériumnak 5900/1921. M. E. számú rendelete a közszolgálatban álló tisztviselőknek és egyéb alkalmazottaknak (nyugdíjasoknak, özvegyeknek és szülőtlen árváknak) rendkívüli segélyben való részesítése tárgyában.

A nyomdatermékek köteles példányainak bérmentetlenül való feladása.

Postajövedéki kihágások pénzbüntetésének felemelése.

A m. kir. ministeriumnak 5900/1921. M. E. számú rendelete a közszolgálatban álló tisztviselőknek és egyéb alkalmazottaknak (nyugdíjasoknak, özvegyeknek és szülőtlen árváknak) rendkívüli segélyben való részesítése tárgyában.

22.632.

Az 1921/22. költségvetési év augusztus 1-jétől december végéig viselendő közterhekről és fedezendő állami kiadásokról szóló 1921:XXXIV. törvénycikk 2. §-ában nyert felhatalmazás alapján a m. kir. ministerium a közszolgálatban álló tisztviselőknek és egyéb alkalmazottaknak (nyugdíjasoknak, özvegyeknek és szülőtlen árváknak) rendkívüli segélyben való részesítése tárgyában 1921. évi április hó 1-én kiadott 2500/M. E. számú rendeletnek (közzététetett a Budapesti Közlönynek 1921. évi 78. számában) a hatályát három hónappal, vagyis az 1921. évnek július, augusztus és szeptember hónapjaira meghosszabbítja.

Eszerint az idézett rendeletben említett tisztviselők egyéb alkalmazottak (nyugdíjasok, özvegyek és szülőtlen árvák) az ugyanott megállapított feltételek és módozatok mellett az 1921. évnek július, augusztus és szeptember hónapjaiban is részesíttetnek az ugyanott megállapított összegű rendkívüli segélyben.

Az 1921. évi július, augusztus és szeptember hónapokra szóló rendkívüli segély címén kifizetett összegeket is az idézett rendelet 17. §-ában előírt módon kell elszámolni azzal az eltéréssel azonban, hogy az idézett szakasz *a*) pontjában megállapított elnevezés helyett: „Az 1921. XXXIV. törvénycikk 2. §-a alapján engedélyezett rendkívüli segélyek“ elnevezést kell használni.

Budapest, 1921 évi július hó 31-én.

Gróf Bethlen István s. k.
m. kir. ministerelnök.

A nyomdatermékek köteles példányainak bérmentetlenül való feladása.

20.190/X.

A nyomdatermékek köteles példányainak a magyar nemzeti múzeumhoz, a magyar tudományos akadémiához, a m. kir. statisztikai hivatalhoz és a kir. ügyészségekhez történő beküldésénél az illető csomag viteldíját a feladótól, ha azt leróni vonakodik, nem kell beszedni az esetben, ha a feladó a küldeményen és szállítólevelén az ügyészségekhez szóló küldeményeknél: „Az 1914:XIV. t.-c. alapján“, a m. kir. statisztikai hivatalnak szóló küldeményeknél: „Az 1897:XXXV. t.-c. alapján“, a fennjelzett többi címzetteknél szóló küldeményeknél pedig: „Az 1897:XLI. t.-c. alapján“ jelzést alkalmaz. Ily esetben a küldemény viteldíját a címzettől kell beszedni.

A kir. postahivatalok az ily záradékkal feladott küldeményeket az érkezéskor figyeljék meg s amennyiben a viteldíj nem volna leróva, annak a címzettől való beszedése és elszámolása iránt intézkedjenek.

A kir. postahivatalok jegyezzék elő ezt a rendeletet a „P. és T. Rend. Tára“ folyó évi 47. számában közzétett 17.551. számú rendelet 6. §. 3. pontjánál.

Budapest, 1921 augusztus hó 1-én.

Postajövedéki kihágások pénzbüntetésének felemelése.

22.100.

Az 1921:XXXIV. t.-c. 13. §-a szerint „a postajövedéki kihágások miatt a fennálló jogszabályok értelmében kiszabható pénzbüntetés a megrövidített vagy a megrövidítés veszélyének kitett díj húszszorosában állapíttatik meg“.

Ennek végrehajtására a m. kir. pénzügyminister úrral egyetértőleg a következőket rendelem:

Az idézett törvényszakasznak megfelelően az eddigi 2 K postajövedéki pénzbüntetés helyébe a megrövidített vagy a megrövidítés veszélyének kitett díj húszszorosa lép, aminek kiszámításánál a „P. és T. R. Tára“ folyó évi 46. számában (a Budapesti Közlöny folyó évi 129. számában) közzétett 15.290. számú rendelettel megállapított 10% járulék is mindaddig, míg az érvényben lesz, figyelembe jön. Pl., ha belföldön feladott, belföldre szóló nyomtatvány vagy árúminta tényleges személyes levelezés jellegével bíró, 20 gr. súlyt meg nem haladó közleményt foglal magában (1 K + 10 f =), 1 K 10 f díjmegrövidítés forog fenn s a kiszabandó pénzbüntetés 22 K, ha ez a közlemény 20 grammnál súlyosabb, de a 40 grammot nem haladja meg, a díjmegrövidítés (1 K 20 f + 12 f =) 1 K 32 f s a kiszabandó pénzbüntetés 26 K 40 f, ha belföldről a szerb-horvát-szlovén királyságba vagy nemzetközi díjszabás alá eső más külföldi helyre menő küldeményről van szó, annak a közleménynek súlya, mely eljárás alá esik, a 20 grammot nem haladja meg, a díjmegrövidítés (2 K 50 f + 25 f =) 2 K 75 f s a kiszabandó pénzbüntetés 55 K.

Az 1921 : XXI. t.-c. abbeli rendelkezésénél fogva, mely a postadíjmentességet megszüntette, kivéve a m. kir. posta-, távíró- és távbeszélőhatóságaitól és hivatalaitól eredő posta-, távíró- és távbeszélőszolgálati postaküldeményeknek, továbbá a nemzetközi postaszerződésben díjmenteseknek nyilvánított postaküldeményeknek postadíjmentességét, postai díjmentességbe ütköző jövedéki kihágások csak az imént kivételként felsorolt és továbbra is díjmentes küldeményekkel követhetők el. A pénzbüntetés ezeknél az illető díjszabás alapulvételével rovandó ki.

Egyebekben a postajövedéki kihágásokra nézve jelenleg érvényben levő szabályok továbbra is irányadók maradnak, ezek közt nevezetesen az is, hogy a pénzbüntetés mellett az elvont (elvonni megkísérelt) egyszerű díjat is (pótdíj nélkül, vagyis pl. az előbb említett esetekben 1 K 10 f-t, 1 K 32 f-t, 2 K 75 f-t), ki kell vetni és be kell szedni.

Az ide vonatkozólag a P. T. Szab. Gyűjt. III. részének 952. folyószáma alatt közölt 64.389/95. sz. rendelethez mintaként csatolt tényállás szövegéből az „1878 : XX. t.-c. 18. §-a értelmében érvényben tartott“ rész törlendő s az 1905. évi „P. és T. R. T.“ 20. számában közölt 33.306. számú rendelettel előírt „illetve az 1899 : XXX. t.-c. 1. §-a“ beszúrás elhagyandó, a harmadik bekezdés pedig ekként módosítandó: „A kifogásolt küldemény ennélfogva az 1921 : XXXIV. t.-c. 13. §-a értelmében“.

Budapest, 1921 augusztus hó 5-én.

Hornyánszky V., Budapest.

Hiszek egy Istenben, hiszek egy hazában,
Hiszek egy isteni örök igazságban,
Hiszek Magyarország feltámadásában! — Ámen.

MAGYAR KIRÁLYI

POSTA ÉS TÁVIRDA RENDELETEK TÁRA

KIADJA A KERESKEDELEMÜGYI MAGYAR KIR. MINISTER.

Budapest — *63. szám.* — *1921 augusztus 12.*

TARTALOM:

Kivándorlók szállítására engedélyt nyert hajóstársaságok.
A vakok részére szóló nyomtatványok díjszabása az osztrák forgalomban.
A posta- és távirdaigazgatóságok és a kincstári posta- és távirdahivatalok kézipénztári előlegezések újabb felemelése.
A Lengyelországba szóló ajánlott küldemények tudakozványának irányítása.
Pályázati hirdetmény.

Kivándorlók szállítására engedélyt nyert hajóstársaságok.

20.798.

A kivándorlásról szóló 1909. II. t.-c. 50. §-ában említett postai küldemények lefoglalása, illetve kézbesítése körül követendő eljárás szabályozása tárgyában az 1909. évi „P. és T. R. Tára“ 44. számában közölt 53.788. számú rendelet kapcsán értesítem a postahivatalokat, hogy kivándorlóknak az Északamerikai Egyesült-Államokba és Canadába való szállítására nézve az alább felsorolt hajóstársaságok engedélyt kaptak:

1. *a*) Société Anonyme de Navigation Belge Americaine (Red Star Line antwerpeni hajóstársaság) Antwerpenbe, továbbá Cherbourgba, Rotterdamba és Hamburgba és onnan New-York, Boston, Philadelphia, illetve Quebec és Montreal kikötőkön keresztül.

2. *a*) The Oceanie Steam Navigation Company Ltd (White Star Line, liverpooli hajóstársaság) Cherbourgba, Antwerpenbe, Rotterdamba és Hamburgba és onnan New-York, Boston, Philadelphia, illetve Portland, Halifax, Quebec és Montreal kikötőkön keresztül.

3. Az International Mercantile Marine Company (American Line New-Yersey-i hajóstársaság) Cherbourgba és Hamburgba és onnan New-York, Baltimore, Boston, Philadelphia, illetve Quebec, Montreal, Halifax és Portland (Maine) kikötőkön keresztül.

Nevezett hajóstársaságoknak magyarországi helyettese Grubits Amadeus budapesti lakos.

Ezeknek a társaságoknak engedélye van arra, hogy budapesti irodájokon kívül Királyhidán, Savanyukúton, Gyanafalván vagy Szent-Gotthárdon, Gyékényesen s a belügyminister úr által még esetleg megállapítandó határállomásokon egy-egy irodát állíthassanak fel. Engedélyük van továbbá arra is, hogy a felsorolt európai kikötőkben szabályszerű útlevéllel jelentkező kivándorlókkal ottani irodáikban is köthessenek szállítási szerződést.

A m. kir. postahivatalok a fent felsorolt hajóstársaságokat és azoknak magyarországi helyettesét a „P. és T. R. T.“ hivatkozott számában közzétett 53.788. számú rendelet 9. pontja 9. bekezdésénél a szintén engedéllyel bíró Cunard hajóstársaságra s ennek helyettesére vonatkozólag az 1920. évi „P. és T. R. T.“ 100. számában közölt 95.677. sz. rendelet alapján tett feljegyzés folytatásaként jegyezzék fel.

Budapest, 1921 augusztus hó 5-én.

A vakok részére szóló nyomtatványok díjszabása az osztrák forgalomban.

21.339.

Értesítem a kir. hivatalokat, hogy az 1920. évi „P. és T. R. T.“ 54. számában 13.722. számú rendelettel a vakok által használt nyomtatványokra megállapított belföldi díjszabást folyó évi szeptember hó 1-től kezdve az Ausztriába szóló ilyen küldeményekre is kiterjesztem.

Ugyanattól az időponttól kezdve az Ausztriából Magyarországba szóló s a vakok által használt nyomtatványok díjszabása az osztrák belföldi
ján 500 grammonként 40 fillér
20 fillér.

Budapest, 1921 augusztus hó

A posta- és távirdaigazgatóságok és a kincstári posta- és távirdahivatalok kézipénztári előlegezések újabb felemelése.

16.070.

Az 1917. évi „P. és T. R. T." 140. számában közzétett 75.038. számú rendelet a kincstári posta- és távirdahivatalok által a kézipénztári előleg terhére beszerezhető tárgyak, valamint a kézipénztár terhére eső apróbb kiadások értékhatárát 50 koronában állapította meg.

Miután ez utóbbi összeg a jelenlegi árakkal nincs arányban, azt folyó évi szeptember hó 1-től 150 koronára emelem fel.

Budapest, 1921 augusztus hó 3-án.

A Lengyelországba szóló ajánlott küldemények tudakozványának irányítása.

21.138.

Értesítem a kir. hivatalokat, hogy a Lengyelországba szóló ajánlott küldeményekre vonatkozó tudakozványokat mindig közvetlen a rendeltetési postahivatalhoz kell küldeni.

Jegyezzék ezt elő a postahivatalok a Postai Tarifák és Postaüzleti Szabályzat III. Rész 24. §-ának megfelelő helyén.

Budapest, 1921 augusztus hó 4-én.

PÁLYÁZATI HIRDETMÉNY.

A budapesti m. kir. posta- és távirdaigazgatóság kerületében alkalmazott posta- és távirdatisztviselők, altisztek (szolgák) és postamesterek által létesített „Milleniumi ösztöndíjalapítvány"-nál az 1921/1922. iskolai évtől kezdve egy Kettőszáz (200) koronás ösztöndíj üresedett meg, melyre ezennel pályázatot hirdetek.

Erre az ösztöndíjra kizárólag a budapesti posta- és távirdaigazgatósági kerületek tényleg szolgáló vagy nyugalmazott, vagyontalan alkalmazottainak: nevezetesen a tisztviselőknek, altiszteknek (szolgáknak) és postamestereknek, illetve azok özvegyeinek azon fiúgyermekei pályázhatnak, kik a középiskolának (gimnázium vagy reáliskola) legalább negyedik osztályát „jeles" eredménnyel elvégezték és az iskolai szabályoknak megfelelve, „jó" magaviseletűek.

Az ösztöndíjra egyenlő körülmények között elsősorban a szülőtlen árvák, másodsorban az atyátlan árvák, harmadsorban a tényleg szolgáló vagy nyugalmazott alkalmazottaknak fiúgyermekei tarthatnak igényt.

Az ösztöndíj nyertese a középiskolai tanulmányok befejeztéig az ösztöndíj élvezetében marad, ha tanulmányai folytatása alatt legalább „jó" előmenetelt tanusít és magaviselete kifogás alá nem esik.

Ha az ösztöndíj abból az okból nem volna kiadható, mert a pályázók között nincs jeles előmenetelű tanuló, az 1921/1922. iskolai évre esedékes ösztöndíj a körülményekhez képest „jó" előmenetelű pályázóknak egy évre szóló segély czímén is adományozható. E részben azonban az adományozó bizottság szabadon határoz.

A folyamodók által sajátkezűleg írt pályázati kérvényekhez csatolni kell a folyamodó születési anyakönyvi kivonatát, az 1920/1921. iskolai évről nyert iskolai bizonyítványt és igazolványt arról, hogy az 1921/1922. iskolai évre beiratkozott. Továbbá hitelesen kell igazolnia a folyamodónak, hogy a budapesti postaigazgatóságok területén állandóan lakó s tényleg szolgáló vagy nyugdíjas alkalmazottak gyermeke, esetleg elhúnyt alkalmazottnak szülőtlen vagy atyátlan árvája.

Azt, hogy a pályázó vagyontalan szülők gyermeke, hatósági bizonyítvánnyal kell igazolni.

Az így felszerelt pályázati kérvényeket *folyó évi szeptember hó 15-éig* a budapesti székesfővárosi posta- és távirdaigazgatóságnak kell benyújtani.

Budapest, 1920 július hó 3-án.

Budapesti székesfővárosi m. kir. posta- és távirdaigazgatóság.

Hornyánszky V., Budapest.

Hiszek egy Istenben, hiszek egy hazában,
Hiszek egy isteni örök igazságban,
Hiszek Magyarország feltámadásában! — Ámen.

MAGYAR KIRÁLYI

POSTA ÉS TÁVIRDA RENDELETEK TÁRA.

KIADJA A KERESKEDELEMÜGYI MAGYAR KIR. MINISTER.

Budapest. *64. szám.* *1921 augusztus 13.*

TARTALOM:

A m. kir. pénzügyministeriumnak 1921. 4300. P. M. számú körrendelete a m. kir. ministeriumnak a közszolgálatban álló tisztviselők és egyéb alkalmazottak (nyugdíjasok, özvegyek és szülőtlen árvák) kedvezményes árú tüzelőanyagellátása tárgyában kiadott 1921. évi 4120. M. E. számú rendelete némely intézkedésének végrehajtása tárgyában.

A felsőszileziai postaforgalmi korlátozások megszüntetése.

Személyzetiek.

A m. kir. pénzügyministeriumnak 1921. 4300. P. M. számú körrendelete a m. kir. ministeriumnak a közszolgálatban álló tisztviselők és egyéb alkalmazottak (nyugdíjasok, özvegyek és szülőtlen árvák) kedvezményes árú tüzelőanyagellátása tárgyában kiadott 1921. évi 4120/M. E. számú rendelete némely intézkedésének végrehajtása tárgyában.

23.297.

Az állandó illetmények, valamint az ellátási díjak számfejtését teljesítő hivatalokhoz és állampénztárakhoz.

A közszolgálatban álló tisztviselőknek és egyéb alkalmazottaknak (nyugdíjasoknak, özvegyeknek és szülőtlen árváknak) kedvezményes árú tüzelőanyagellátása tárgyában kiadott 1921. évi 4120/M. E. számú rendelete (közzététetett a Budapesti Közlöny 1921. évi 158. számában és a Pénzügyi Közlöny 1921. évi folyamának 19. számában) 3. §-ának harmadik bekezdése értelmében az 1921. évi szeptember hó 1-től az 1922. évi június hó 30-ig terjedő tíz havi időtartamra járó 10, illetve 5 q kedvezményes árú szén az igényjogosultak részére lehetőleg egyszerre adandó ki.

Ehhez képest ezúttal egyelőre csak a Budapesten, Kispesten, Újpesten, Rákospalotán, Palotaújfalun és Erzsébetfalván lakó (lásd 20. pont) tisztviselők és egyéb alkalmazottak (nyugdíjasok, özvegyek és szülőtlen árvák) kedvezményes árú szenének a szétosztására vonatkozólag a következőket rendelem:

1. A Budapesten, Kispesten, Újpesten, Rákospalotán, Palotaújfalun és Erzsébetfalván lakó tisztviselők és egyéb alkalmazottak (nyugdíjasok, özvegyek és szülőtlen árvák) tíz havi kedvezményes szénjárandóságát a Magyar Köztisztviselők Fogyasztási, Termelő és Értékesítő Szövetkezete fogja a Cím által az alábbiak értelmében hozzá beküldött Utalványok alapján házhoz szállítva és pincébe behordva kiszolgáltatni.

2. Felhívom a Címet, hogy az Ellátási Jegyekről vezetett számlakönyvében felvett igényjogosultak közül mindazokat, akik Budapesten, Kispesten, Újpesten, Rákospalotán, Palotaújfalun és Erzsébetfalván bírnak állandó lakással, haladéktalanul vegye fel a mellékelt 1. sz. minta szerint házilag, két példányban szerkesztendő jegyzékbe (l. 5. pont) és a Jegyzékbe felvett minden igényjogosult nevére állítson ki egy-egy, a jelen körrendelethez mellékelt 2. számú minta szerinti Utalványt.

Az önálló háztartást vezetők részére tíz (10), az önálló háztartást nem vezetők részére pedig öt (5) métermázsa szénről szóló utalvány állítandó ki.

3. Abban a tekintetben, hogy ki veendő önálló háztartást vezetőnek, általában véve az Ellátási Jegyek számlakönyvében a kedvezményes árú tűzifára vonatkozó feljegyzés („Ö“ vagy „A“) az irányadó. A számfejtőhivatalok az eddigi „Ö“ jelzésű szelvényekkel ellátott kedvezményes tűzifaigazolványok tulajdonosai részére tehát 10, az „A“ jelzésű szelvényekkel ellátott kedvezményes tűzifaigazolványok tulajdonosai részére pedig 5 métermázsa szénről szóló Utalványt állítanak ki.

Tekintettel azonban arra, hogy az 1921. évi 4120/M. E. számú rendelet 4. §-a részletesen megállapítja, hogy ki tekintendő önálló háztartást vezetőnek, figyelmeztetem a számfejtőhivatalokat, hogy amennyiben az eddigi „Ö“ jelzésű szelvényekkel ellátott kedvezményes tűzifaigazolványok tulajdonosai a hivatkozott rendelet értelmében önálló háztartást vezetőknek nem tekinthetők, dacára annak, hogy ezideig „Ö“ jelzésű szelvényekkel ellátott kedvezményes tűzi-

faigazolványuk volt, részükre csak 5 métermázsa szénről szóló Utalvány állítható ki.

4. Amennyiben megállapítást nyerne, hogy valaki részére 5 métermázsa helyett tévesen 10 métermázsa szénről szóló Utalvány állíttatott ki s ezt az igényjogosult helyesbítés végett (a Címnek) azonnal nem jelentené be, sőt a részére tévesen kiutalt több szenet át is venné, annak a fizetésére (ellátási díjaira stb.) a szén túlélvezett mennyiségének az értéke térítményként előirandó és a legközelebbi esedékesség alkalmával abból levonásba lesz hozandó, ezenkívül az olyan igényjogosult ellen, akinek az eljárásában a visszaélésre irányuló szándék látszik fenforogni, a fegyelmi eljárás is megindítandó.

Ha valakinek idáig „A" jelzésű szelvényekkel ellátott kedvezményes tűzifaigazolványa volt, holott az illető tényleg önálló háztartást vezet s így őt az 1921. évi 4120/M. E. számú rendelet 4. §-a értelmében 10 métermázsa kedvezményes árú szén illeti meg, köteles ezt a jelen körrendelet megjelenése után az illetményeit (ellátási díjait) számfejtőhivatalnak azonnal bejelenteni és kérni, hogy részére ne 5, hanem 10 métermázsára szóló Utalvány állíttassék ki, mert a már egyszer kiállított Utalványok később nem lesznek módosíthatók.

5. A számfejtőhivatalok kötelesek a jelen körrendelet 2. pontjában említett Jegyzéket két példányban vezetni és a Jegyzék folyószámát mint sorszámot az Utalványra rávezetni. A Jegyzék folyószáma 1-től kezdve az Utalványok kiadásának befejezéséig folytatólagosan vezetendő és az Ellátási Jegyek számlakönyvébe az Utalvány sorszáma minden egyes igényjogosultnak a nevénél külön-külön bejegyzendő. (Pl. 29. számú szénutalvány kiadatott.)

A Jegyzék egyik példánya csak félívekre és a félíveknek is csak az egyik oldalára készítendő el és az ilyen módon elkészített Jegyzékhez csatolandók az Utalványok.

A Jegyzékben az igényjogosultak lakásának pontos bejegyzésére nagy gond fordítandó s amennyiben egyesek lakásának a pontos címét a számfejtőhivatal nem ismerné, az illetőket azonnal megfelelő módon (hirdetmény, értesítés) hívja fel, hogy a lakásuk címét saját érdekükben haladéktalanul jelentsék be.

A nyugdíjasoknak stb. a lakáscíme a legutolsó havi ellátási díjaikról kiállított nyugták adataiból veendő, esetleg annak a hatóságnak (hivatalnak) a közbejöttével állapítandó meg, amely hatóság (hivatal) a legutolsó havi ellátási díjaikról szóló nyugtát záradékolta.

6. Különösen felhívom a számfejtőhivatalok figyelmét arra, hogy a Budapesten, Kispesten, Újpesten, Rákospalotán, Palotaújfalun és Erzsébetfalván alkalmazásban levő, de nem ott, hanem a megnevezett hat helységen kívül (vidéken) lakó tisztviselők és egyéb alkalmazottak nevére a jelen körrendelethez mellékelt Utalványt nem szabad kiállítaniok. A vidéken lakó tisztviselők és egyéb alkalmazottak (nyugdíjasok, özvegyek és szülőtlen árvák) kedvezményes árú szénellátása tárgyában a számfejtőhivatalok külön rendelettel lesznek utasítva.

7. A számfejtőhivatalok kötelesek az 5. pont szerint félíveken vezetett jegyzéket, az ahhoz csatolt utalványokkal együtt a jelen körrendelet megjelenését követő első szombati napra elkészíteni és azt a Magyar Köztisztviselők Fogyasztási, Termelő és Értékesítő Szövetkezetének az Országos Szénbizottság mellett működő kedvezményes szénosztálya címére (Budapest, VII., Erzsébet-körút 43., félemelet)

a) A Budapest székesfőváros, Kispest, Újpest és Erzsébetfalva községek területén működő számfejtőhivatalok elismervény ellenében küldönccel kézbesítve,

b) a vidéken működő számfejtőhivatalok posta útján mint ajánlott küldeményt

beszolgáltatni, míg a Jegyzék második példánya a számfejtőhivatalnál visszamarad.

Amennyiben ebbe a Jegyzékbe az Ellátási Jegyek számlakönyvében felsorolt igényjogosultak egynémelyike bármely okból még nem lenne felvehető, a Jegyzék a most említett határidőre ebben az esetben is lezárandó és az előző bekezdésben mondottak értelmében elküldendő.

Az első Jegyzékbe fel nem vett igényjogosultakról azután újabb Jegyzéket kell a fentiekben előírt módon felfektetni és azokat minden hét szombatján lezárni s a fentiek értelmében továbbítani.

Minthogy a Magyar Köztisztviselők Fogyasztási, Termelő és Értékesítő Szövetkezete a Budapesten, Kispesten, Újpesten, Rákospalotán, Palotaújfalun és Erzsébetfalván lakó igényjogosultak részére a szóban levő 10 havi szénjárandóságnak a házhoz szállítását csak akkor kezdheti meg, ha az annak elszállításához szükséges Utalványokat minél előbb megkapja, meghagyom, hogy a szóban levő Utalványok kiállítását a jelen körrendelet kézhezvétele után azonnal kezdje meg és a legnagyobb erélyel oly módon folytassa, hogy az összes Utalványok legkésőbb az 1921. évi szeptember 3-ig a fentjelzett szénosztálynál legyenek.

A számfejtőhivatalok főnökeit személyesen teszem felelőssé azért, hogy a kiállított Utalványok a meghatározott időben elküldessenek és hogy az összes Utalványok az 1921. évi szeptember hó 3-ig a fentjelzett szénosztálynak tényleg kézbesíttessenek.

8. A Magyar Köztisztviselők Fogyasztási, Termelő és Értékesítő Szövetkezetének az Országos Szénbizottság mellett működő kedvezményes szénosztálya a jelen

körrendelet 7. pontja szerint hozzáérkezett Utalványok alapján — az Utalványnak az igényjogosult részére leendő egyidejű megküldése mellett — értesíteni tartozik az igényjogosultakat, hogy mely szénkereskedő fogja a részükre kiutalt kedvezményes árú szenet lakásukhoz szállítani és hogy a kiutalt szénért és annak házhoz való szállításáért, valamint a le(fel-)hordásért összesen mennyit és hol kötelesek fizetni.

A befizetés alkalmával az igényjogosult személyazonosságát (vasúti arcképes igazovánnya stb.) igazolni tartozik.

9. Elveszett Utalványok semmi körülmények között sem fognak pótoltatni.

10. Aki a Magyar Köztisztviselők Fogyasztási, Termelő és Értékesítő Szövetkezetének az Országos Szénbizottság mellett működő kedvezményes szénosztálya által megküldött fizetési felhívásnak annak kézbesítésétől számított 14 napon belül nem tesz eleget, a kedvezményes árú szénre való igényjogosultságát elveszti.

11. A szénkereskedő a befizetés alkalmával az Utalványt az igényjogosulttól átveszi, erről, valamint a befizetett pénzösszegről elismervényt ad és az igényjogosultat értesíti, hogy a részére kiutalt szenet honnan és mely időpontban fogja szállítani. Az igényjogosultnak jogában áll a cég által meghatározott időben elindítandó szénszállítmányt személyesen vagy igazolt megbízottja által kísértetni.

Saját érdekében áll az igényjogosultnak, ha a részére kiutalt szénszállítmányt kíséri vagy igazolt megbízottjával kísérteti, mert ha az igényjogosult vagy annak igazolt megbízottja a kitűzött időben a telepen nem jelennék meg, a cég jogosult a kiutalt szenet az igényjogosult terhére és veszélyére elindítani és azt az igényjogosult átvenni tartozik.

Az átvétel megtagadása esetén vagy abban az esetben, ha az átadás az igényjogosult hibájából származó bármely okból foganatosítható nem lenne, úgy a szén visszaszállításával felmerülő többköltségért, valament a visszaszállítás folyamán beállható összes hiányokért az igényjogosult megtérítéssel tartozik, amelyre az általa teljesített befizetés szolgáltat fedezetet. Ilyen esetekben a Magyar Köztisztviselők Fogyasztási, Termelő és Értékesítő Szövetkezetének az országos Szénbizottság mellett működő kedvezményes szénosztálya állapítja meg végérvényesen a megtérítendő költségek és károk összegét.

12. A szén rekeszekre felosztott kocsikban szállíttatik. Az egész kocsirakomány egyszerre kerül mérlegelés alá.

A szenet fuvarozó kocsiknak hivatalosan megállapított önsúlya a kocsikon kell hogy feltüntetve legyen.

I. számú minta az 1921. évi 4300/P. M. számú körrendelethez.

(a számfejtőhivatal megnevezése).

Jegyzék

az 1921. évi 4300/P. M. számú pénzügyministeriumi körrendelet értelmében kiadott kedvezményes árú szénellátásra szóló utalványokról.

Sorszám	Az ellátási Jegyek számlakönyvének tételszáma	A kedvezményes árú szénellátásra igényjogosultnak							Kiutalványozott szénmennyiség		Jegyzet
		neve	állása	lakása							
				város (község)	kerület	utca	házszám	emelet, ajtó	10 q	5 q	

2. számú minta az 1921. évi 4300/P. M. számú körrendelethez.

---------- sorszám.

Utalvány.

---------- (név)

---------- (állás)

---------- (város) ---------- út / utca / tér ------- szám ------- emelet / földszint ------- ajtó az Ellátási Jegyek számlakönyvének ---------- tételénél nyilvántartott feljegyzés szerint önálló háztartást vezet / nem vezet önálló háztartást és így az 1921. évi 4120/M. E. számú rendelet értelmében az 1921. évi szeptember hó 1-től az 1922. évi június hó 30-áig terjedő 10 havi időtartamra járó kedvezményes szénjárandósága fejében

---------- (azaz ----------) métermázsa

kedvezményes árú szén igénybevételére jogosult. Ez a szénmennyiség nevezettnek a kedvezményes ár és a fuvarköltségek lefizetése ellenében házhoz szállítandó.

----------, 1921. ---------- hó -------n.

---------- (a kiállító aláírása.)

---------- (a számfejtőhivatal főnöke.)

Elismerem, hogy ----------, azaz ---------- métermázsa kedvezményes árú szén lakásomra szállíttatott.

----------, 1921 ---------- hó --------n.

---------- (név)

---------- (állás)

----------szám.

A Magyar Köztisztviselők Fogyasztási, Termelő- és Értékesítő Szövetkezetének az Országos Szénbizottság mellett működő kedvezményes szénosztálya (VII. ker., Erzsébet-körút 43., félem.)

---------- úrnak / úrnőnek

-------ker.,----------utca------sz.-------em.-------ajtó

Értesítjük a Címet, hogy az állandó illetményeit (ellátási díjait) számfejtőhivatala által kiadott Utalvány értelmében az 1921. évi szeptember hó 1-től az 1922. évi június hó 30-áig terjedő tíz hónapi kedvezményes árú szénjárandósága fejében Címnek ---------- q szénre van igénye. Ezt a szénmennyiséget a Címnek ---------- cég fogja fentjelzett lakására szállítani és a pincébe lehordani.

A szállítást megelőzően tartozik a Cím a fent megnevezett cégnél jelen felhívás kézbesítésétől számított 14 napon belül métermázsánként

a szén kedvezményes ára fejében . . . . 20·— koronát.
„ „ szállításának díja „ . . . . ------- „
„ „ „ pótdija fejében . . . ------- „

összesen ------- koronát,

vagyis a kiutalt ---------- métermázsa szénért összesen ---------- koronát feltétlenül személyesen vagy megbizott útján (tehát semmiesetre sem posta útján) befizetni.

Amennyiben a Cím befizetési kötelezettségének a fenti határidőn belül nem tesz eleget, a túloldalon kivonatban közölt pénzügyministeriumi rendelet értelmében elveszíti a kedvezményes árú szénre való jogosultságát.

Budapest, 1921. évi ---------- hó --------n.

---------- osztályvezető.

----------szám.

Elismervény.

Elismerem, hogy a Magyar Köztisztviselők Fogyasztás-, Termelő- és Értékesítő Szövetkezetétől az állandó illetményeimet (ellátási díjaimat) számfejtőhivatal által részemre kiutalt 10 havi kedvezményes árú szénről szóló Utalványt és a vételár ikménti befizetésére vonatkozó értesítést átvettem.

---------- 1921. évi ---------- hó -------n.

---------- (név)

---------- (állás)

Ha az igényjogosult azt kívánná, hogy a szén-csúzdán megrakott kocsik lemérlegelése az ő jelenlétében történjék, ebben az esetben tartozik a telepen a számára megjelölt szállítási időpontot legalább 2 órával megelőzően megjelenni és a mérlegelés iránti kérelmét a szénkereskedő megbízottjával közölni. Ekkor sincs azonban az igényjogosultnak igénye ahhoz, hogy az ő szénjárandósága külön mérlegeltessék le, hanem csak az a kocsi lesz előtte lemérlegelve, amelyre az ő járandósága is fel van rakva.

13. A szállításnál felmerülő összes panaszok a Magyar Köztisztviselők Fogyasztási, Termelő és Értékesítő Szövetkezetének az Országos Szénbizottság mellett működő kedvezményes szénosztályának jelentendők be, mely szénosztály azt azonnal és végérvényesen elintézi.

14. Az igényjogosultak által a kedvezményes árú szénért q-ént 20 K kedvezményes ár, valamint a házhoz szállítási és le(fel)-hordási költségek fejében a mindenkori hatósági ár fizetendő. Azok az igényjogosultak, akik félemeleten vagy olyan házban, ahol félemelet nincsen, első emeleten laknak, a pincébe való lehordás helyett kívánhatják a szénnek a lakásukba való felhordását.

15. Minthogy a budai emelkedettebb oldalakon lakó egyes igényjogosultak lakása — a nagyobb távolság és az odavezető utak nagyobb emelkedése miatt — csak aránytalanul nagyobb költséggel közelíthető meg, köteles az igényjogosult az ilyen helyen fekvő lakásához szállított szén minden q-jáért a hatóság által megállapított szállítási pótdíjat fizetni.

Ezt a pótdíjat a Magyar Köztisztviselők Fogyasztási, Termelő és Értékesítő Szövetkezetének az Országos Szénbizottság mellett működő kedvezményes szénosztálya mindenkor a 8. pont szerint kiállított és az igényjogosultnak kézbesített értesítésen fogja közölni.

16. A jelen körrendelet 14. és 15. pontjaiban említett összegeken kivül a fuvaros semmiféle további pótdíjat nem szedhet be.

17. A szénnek a kocsiról történt lerakása után köteles az igényjogosult a fuvarosnál levő Utalvány alján erre a célra szánt helyen a szén átvételét igazolni és a munkásoknál levő elismervényen a szénnek a pincébe, illetőleg félemeletre vagy első emeletre való behordásának megtörténtét igazolni. A szállítási és behordási elismervények aláírásának megtagadása esetében a munkálatoknak megtörténte az igényjogosult költségére hivatalból lesz megállapítva

18. A jelen körrendelethez mellékelt 2. számú minta szerinti Utalványokból a Budapesten, Kispesten, Újpesten és Erzsébetfalván működő számfejtőhivatalok — a rendeletnek címükre leendő megküldésével egyidejűleg — megfelelő számú ellátmányt fognak kapni.

Amennyiben az ilyen módon rendelkezésükre bocsátott mennyiség a szükséglet fedezésére elégtelennek mutatkoznék, úgy annak pótlása iránt kötelesek a szigorú számadású nyomtatványok megrendelésére előírt szabályszerű csereokmányok alapján a legsürgősebben közvetlenül az állami nyomda nyomtatványraktárához fordulni.

A vidéken működő számfejtőhivatalok szükségletére nézve adatok nem állnak rendelkezésre, miért is utasíttatnak, hogy az Ellátási Jegyekről vezetett számlakönyvükben felvett igényjogosultak közül mindazok részére, akik Budapesten, Kispesten, Újpesten, Rákospalotán, Palotaújfalun és Erzsébetfalván laknak, a szükséges Utalványok megrendelése iránt ugyancsak a szigorú számadású nyomtatványok megrendelésére előírt szabályszerű csereokmányok alapján — a jelen körrendelet vétele után azonnal — közvetlenül az állami nyomda nyomtatványraktárához forduljanak.

Egyúttal figyelmeztetem a számfejtőhivatalokat, hogy a szóban levő Utalványok szigorú számadás alá eső nyomtatványok lévén, azok felhasználása és kezelése körül a vonatkozó utasításoknak megfelelően tartoznak eljárni és az azokról felfektetett jegyzékeket úgy tartoznak vezetni, hogy azok alapján az Utalványok rovancsolása bármikor megejthető legyen.

19. Az igényjogosultság kérdésében, tehát a számfejtőhivatalok eljárása ellen benyujtott fellebbezések felett, határozat hozatalára — minden más eljárás kizárásával — az érdekelt igényjogosult illetményeit (ellátási díjait) utalványozó hatóság illetékes.

20. A jelen körrendeletben foglaltak a Budapesten, Kispesten, Újpesten, Rákospalotán, Palotaújfalun és Erzsébetfalván lakó államvasúti és általában véve a vidéken lakó tisztviselőkre és egyéb alkalmazottakra (nyugdíjasokra, nyugbéresekre, özvegyekre és szülőtlen árvákra) nem vonatkoznak, ezeknek a kedvezményes árú szénnel való ellátása tárgyában külön rendeletek fognak intézkedni.

Budapest, 1921. évi augusztus hó 5-én.

A minister helyett:

Dr. Kerntler s. k.,
h. államtitkár.

A felsőszileziai postaforgalmi korlátozások megszüntetése.

20.921.

A „P. és T. R. T." folyó évi 44. számában közzétett 16.183., valamint az 54. számában megjelent 18.733. számú rendeletei kapcsán értesítem a

királyi hivatalokat, hogy Felső-Szileziának a fölkelők által megszállva tartott területeire postai küldemények ismét küldhetők, azzal a megszorítással azonban, hogy értéklevelek és csomagok egyelőre csak 100 frankig (1000 Mark) láthatók el értéknyilvánítással.

Budapest, 1921 augusztus hó 4-én.

SZEMÉLYZETIEK.

Kineveztettek postamesterekké:

a Budapest székesfővárosi kerületben:

Remcsák Erzsébet posta- és távirdakiadó Őrszentmiklósra,

a debreczeni kerületben:

Szigethy Vilma helyettes postamester Fábiánházára,

a kaposvári kerületben:

Pallay Mária posta- és távirdakiadó Somogyjádra,

a soproni kerületben:

Trinkl Margit helyettes postamester Nagyfalvára,

a szegedi kerületben:

Somodi Dezsőné született *Veczey Gizella* posta- és távirdakiadó Csépára.

Áthelyeztettek:

Lersch Mihályné menekült aknasuhatagi postamester Törtelre, *Páskády Györgyné* szül. Tőtös Ilona Vállajból Nyirmihálydiba, özv. *Antal Istvánné* szül. Rothmann Mária Madócsáról Dunakömlődre, *Dukász Mária* Szatmárökörítóról Vállajba, özv. *Kovacsevics Istvánné* szül. Terbócz Gizella Törökkoppányból Érténybe, *Farkas Lujza* Dunakömlődről Salomvárra, *Horváth Lajos* menekült battyándi postamester Köpcsénybe, *Frankó Irma* menekült bihardobrosdi postamester Ménfőre, *Kossuth Vilma* menekült felsőbalogi postamester Detkre, *Salgó Sándor* menekült tavarnai postamester Dédesre, *Nagy Julia* Vajáról Erkre, *Végh István* menekült párkánynánai postamester Kistelekre.

Állásáról lemondott:

Özv. Szondy Jánosné született Kriebel Emilia pázmándi postamester.

A tiszti szerződés felmondatott:

Özv. Rosenthal Zsigmondné alhói postamesternek.

Elbocsáttatott:

Ullmann Gizella nemesnádudvari postamester.

Meghalt:

Takács Lajos sárbogárdi postamester.

Forgalomköri változások.

Békéscsabához tartozó Nagygerendás puszta, Békésgerendás ideiglenes elnevezéssel önálló nagyközséggé alakult.

Hornyánszky V., Budapest.

Hiszek egy Istenben, hiszek egy hazában,
Hiszek egy isteni örök igazságban,
Hiszek Magyarország feltámadásában! — Ámen.

MAGYAR KIRÁLYI

POSTA ÉS TÁVIRDA RENDELETEK TÁRA.

KIADJA A KERESKEDELEMÜGYI MAGYAR KIR. MINISTER.

Budapest. *65. szám.* *1921 augusztus 17.*

TARTALOM:

Pályázati hirdetmény a pénzügyigazgatóságoknál, a komáromújvárosi pénzügyigazgatósági kirendeltségnél, a fővárosi m. kir. adófelügyelőnél, a m. kir. központi díj- és illetékkiszabási hivatalnál, valamint az m. kir. adóügyi útmutató- és ellenőrzőhivatalnál betöltés alá kerülő fogalmazási, kezelési, tisztviselői, kezelői és altiszti állásokra.

A m. kir. kereskedelemügyi minister 3927/1921. eln. számú körrendelete a tényleges alkalmaztatásuk után havi drágasági segélyt élvező nyugdíjasok által nyugdíjas minőségükben felvett havi drágasági segély ügyében.

A hevenyfertőző betegségek bejelentésére szolgáló rózsaszínű orvosi bejelentés feliratú levelezőlapok bérmentetlen feladása.

A hatóságok, hivatalok és hivatalos közegek egymásközt váltott levelezésének frankókényszere.

Pályázati hirdetmény a pénzügyigazgatóságoknál, a komáromújvárosi pénzügyigazgatósági kirendeltségnél, a fővárosi m. kir. adófelügyelőnél, a m. kir. központi díj- és illetékkiszabási hivatalnál, valamint a m. kir. adóügyi útmutató- és ellenőrzőhivatalnál betöltés alá kerülő fogalmazási, kezelési tisztviselői, kezelői és altiszti állásokra.

22.634.

Egyrészt a pénzügyi hatóságok személyzeti létszámának szükségessé vált kiegészítése céljából és azért, hogy a más közszolgálati ágazatbeli *menekült*, valamint *a létszámapasztási állományban*, az ú. n. „Aussterbeetat"-n vezetett alkalmazottak ott helyeztessenek el, ahol munkaerejükre tényleg szükség van, másrészt pedig, hogy az ennél az új elhelyezésnél a pénzügyi államszolgálatba átveendő alkalmazottak olyan állomáshelyeken működhessenek, ahova őket családi vagy vagyoni viszonyaik vonzzák, a m. kir. pénzügyministerium pályázatot hirdet:

1. *Pénzügyi fogalmazói, segédtitkári, titkári, és pénzügyi tanácsosi állásokra* a X—VII. fizetési osztályokban az alább felsorolt pénzügyi hatóságoknál, még pedig az egyes hatóságok, illetve állomáshelyek nevei mellett feltüntetett számú állásokra: Fő- és székvárosi m. kir. Adófelügyelő 69. Fővárosi pénzügyigazgatóság 8. Központi díj- és illetékkiszabási hivatal 13. M. kir. adóügyi útmutató- és ellenőrzőhivatal 45. Budapestvidéki pénzügyigazgatóság és annak kecskeméti kirendeltsége 11; továbbá az alábbi pénzügyigazgatóságoknál: Balassagyarmat 8. Debreczen 10. Eger 9. Győr 8. Gyula 10. Kaposvár 4. Komáromújváros 3. Makó 5. Miskolcz 14. Nyíregyháza 5. Sátoraljaújhely 6. Sopron 7. Szeged 17. Szekszárd 6. Székesfehérvár 13. Szolnok 11. Szombathely 13. Veszprém 4. Zalaegerszeg 15.

Ezen állásokra pályázhatnak:

a) a hirdetmény címében megjelölt pénzügyi hatóságoknál rendszeresített állást betöltő tisztviselők közül, akik igazolják, hogy az 1883. évi I. t.-c. 3. §-ában előírt elméleti képzettséggel rendelkeznek;

b) a pénzügyi tárca körén kívül levő *közszolgálati ágazatbeli tényleges tisztviselők és az ilyen ágazatbeli menekült tisztviselők* közül azok, akik igazolják, hogy az 1883. évi I. t.-c. 3. §-ában előírt elméleti képzettséggel rendelkeznek. *Elsőbbségben fognak azonban részesülni a menekültek és azok, akik az illető igazgatási ágazatnál létszámapasztási állományba (Aussterbeetatra) helyeztettek.*

2. *Állami végrehajtói állásokra* — a XI—VIII. fizetési osztályokban — a fő- és székvárosi m. kir. adófelügyelő adóbehajtási osztályánál üresedésben levő 5 állásra.

Ezen állásokra pályázhatnak: *a más közszolgálati ágazatbeli tényleges tisztviselők és az ilyen ágazatbeli menekült tisztviselők közül azok*, akik igazolják, hogy legalább főgimnáziumi, főreáliskolai érettségit tettek, vagy a középtanodákkal egyenrangú kereskedelmi iskolát, illetve katonai tanintézetet végeztek. *Elsőbbségben fognak azonban részesülni a menekültek és azok, akik az illető igazgatási ágazatnál létszámon felül (Aussterbeetatba) helyeztettek.*

3. *Irodakezelési tisztviselői állásokra* a XI—IX. fizetési osztályokban, illetve *kezelői állásokra* szolgálati idő terjedelméhez képest igazodó 1200—1400 K-ás fizetési fokozatokban, az alább felsorolt és áthelyezések folytán esetleg még más pénzügyi hatóságoknál is megüresedő legalább az egyes állomáshelyek, illetve hatóságok nevei mellett feltüntetett számú állásra (az első szám az üres irodakezelési tisztviselői, a második az üres kezelői állásokat tünteti fel): Fő- és székvárosi m. kir. adófelügyelő 42 + 17. M. kir. közp. díj- és illetékkiszabási hivatal 17 + 8. M. kir. fővárosi pénzügyigazgatóság 6 + 7. M. kir. adóügyi útmutató és ellenőrzőhivatal 26 + 19. Budapestvidéki m. kir. pénzügyigazgatóság és a kecskeméti kirendeltség 36 + 12; továbbá az alábbi pénzügyigazgatóságoknál: Balassagyarmat 5 + 4, Debreczen 8 + 7, Eger 7 + 2, Győr 4 + 5, Gyula 3 + 2, Kaposvár 1 + 5, Komárom-újváros 3 + 1, Makó 0 + 4, Miskolc 12 + 4, Nyíregyháza 8 + 2, Sátoraljaújhely 2 + 4, Sopron 3 + 5, Szeged 8 + 8, Szekszárd 0 + 5, Székesfehérvár 4 + 6, Szolnok 9 + 6, Szombathely 9 + 5, Veszprém 0 + 4, Zalaegerszeg 7 + 2.

Ezen állásokra pályázhatnak:

a) a hirdetmény címében megjelölt p.-ü. hatóságoknál rendszeresített állást betöltő irodakezelési tisztviselők, tisztviselőnők, illetve kezelők és kezelőnők;

b) a más közszolgálatbeli tényleges és az ilyen ágazatbeli menekült irodakezelési tisztviselők, tisztviselőnők, illetve kezelők és kezelőnők;

c) a más szolgálati ágazatbeli tényleges és az ilyen ágazatbeli menekült összes egyéb alkalmazottak közül azok, akik tisztviselői vagy hivatalnoki állást töltöttek be és legalább 4 gimnáziumi vagy reáliskolai, illetve négy polgári iskolai osztályt végeztek, irodakezelési tisztviselők vagy irodakezelőnői állásokra, a többiek pedig kezelői vagy kezelőnői állásokra. Elsőbbségben fognak azonban részesülni a menekültek és azok, akik az illető igazgatási ágazatoknál létszámapasztási állományban (Aussterbeetatra) helyeztettek;

d) a kezelői, illetve kezelőnői állásokra pályázhatnak és a szükséghez mérten esetleg ki fognak neveztetni „értesítés"-sel ellátott legalább három év óta megszakítás nélkül szolgáló szakképzett pénzügyi díjnokok vagy díjnoknők, amennyiben a „Kezelők szabályzatának" 2. és 3. §-aiban előírt általános feltételeknek megfelelnek.

4. *Becslőtiszti állásokra* — a XI. fizetési osztályban — a fő- és székvárosi m. kir. adófelügyelő behajtási osztályánál üresedésben levő állásra.

Ezen állásokra pályázhatnak a más közszolgálati ágazatbeli tényleges és az ilyen ágazatbeli menekült tisztviselők közül azok, akik tisztviselői vagy hivatalnoki állást töltöttek be és legalább 4 gimnáziumi vagy reáliskolai, illetve 4 polgári iskolai osztály elvégzését szabályszerűen igazolják. *Elsőbbségben fognak azonban részesülni a menekültek és azok, akik az illető igazgatási ágazatnál létszámapasztási állományba (Aussterbeetatra) helyeztettek.*

5. *Altiszti állásokra* és pedig kezelő altiszti állásokra a szolgálati idő terjedelméhez képest megállapítandó 1200—2000 K-ás, egyéb altiszti állásokra 800—1800 K-ás fizetési fokozatokban az alább felsorolt és áthelyezések folytán más pénzügyi hatóságoknál és legalább az egyes hatóságok, illetve állomáshelyek nevei mellett feltüntetett számú állásra: Fővárosi m. kir. adófelügyelő 3. M. kir. központi díj- és illetékkiszabási hivatal 4. Fővárosi pénzügyigazgatóság 2. M. kir. adóügyi útmutató és ellenőrzőhivatal 12. Budapestvidéki pénzügyigazgatóság és kecskeméti kirendeltség 3, továbbá az alábbi pénzügyigazgatóságoknál: Debreczen 1. Eger 1. Győr 1. Miskolcz 2. Nyiregyháza 2. Sopron 1. Szeged 2. Szekszárd 1. Székesfehérvár 1. Szombathely 1. Veszprém 2. Zalaegerszeg 1.

Ezen állásokra pályázhatnak:

a) a hirdetmény címében megjelölt p.-ü. hatóságoknál rendszeresített altiszti állást betöltő kezelő- és egyéb altisztek;

b) *a más szolgálati ágazatbeli tényleges és az ilyen ágazatbeli menekült kezelő- és egyéb altisztek. Elsőbbségben fognak részesülni a menekültek és azok, akik az illető igazgatási ágazatnál létszámapasztási állományba (Aussterbeetatra) helyeztettek;*

c) a pénzügyigazgatósági napibéres szolgák közül pedig azok, akik 1918 december 31-ig számítva már legalább 6 évig voltak kisegítőképen alkalmazva, ennélfogva az altisztek csoportjaiba való besorozásra igényjogosultak, akiknek besorozása azonban eddig még nem történt meg.

Általános pályázati feltételek:

I. Minden állásra, a kezelői és altiszti állásoknak kivételével, csakis az előírt törvényes elméleti képesítéssel bíró pályázók lesznek kinevezve, még pedig mindegyik ugyanabba a fizetési osztályba vagy fizetési sorozatba, mint amelyben ezidőszerint van és az új állomás helyére nézve megállapított lakáspénzzel.

A nem állami rendszerű fizetési osztályba vagy fizetési fokozatba tartozók csakis a megfelelő állami rendszerű fizetési osztályba fognak kineveztetni.

Az 1893. évi IV. t.-c. hatálya alá tartozó pályázók abban az esetben, ha az új állásukkal járó fizetés természetével bíró illetményeiknek összege az *őket eddig megillető fizetés természetével bíró illetmények összegénél kevesebb lenne, a különbözetet az idé-*

zett törvény rendelkezéseihez képest személyi pótlékképen fogják megkapni.

II. Mindazok részére, akik pályázati kérelmük teljesítése következtében költözködni kénytelenek, a szabályszerű átköltözködési költségek engedélyeztetni fognak.

III. A pénzügyi fogalmazási szakra, továbbá állami végrehajtói és irodakezelési tisztviselői állásra pályázók, amennyiben az ezen állásokban előírt szabályszerű szakvizsgát eddig le nem tették, ezt kinevezésük esetén az előírt határidőn belül letenni tartoznak.

IV. A más szolgálati ágazatbeli tényleges és ily ágazatbeli menekült alkalmazottak ideiglenes minőségben fognak kineveztetni, amennyiben pedig a körülmények ezt indokolttá teszik, az 1921. évi 2191. M. E. számú kormányrendelet 11. pontjának megfelelően, egyelőre hat hónap tartamára próbaszolgálatra lesznek beosztva s akkor fognak átvétetni, illetve kineveztetni, ha az állás betöltésére a próbaszolgálat ideje alatt alkalmasnak bizonyultak.

V. Amennyiben egyes állásokra a menekültek közül megfelelő pályázók nem fognak jelentkezni, ezek az állások a más közszolgálatbeli ágazatokban létszámapasztási állományba (Aussterbeetatra) helyezett közszolgálati alkalmazottak közül hivatalból fognak betöltetni.

VI. A pályázati kérvényben minden pályázó okvetlenül feltüntetni köteles: nevét, azt az állást és állomáshelyet, melyre legutoljára ki lett nevezve, amennyiben pedig menekült, úgy azonfelül azt az állást és állomáshelyet is, amelyre ezidőszerint be van osztva, végül azt, hogy milyen fizetési rendszerű és osztályú vagy fizetési fokozatú alkalmazott és hogy a kérelmezett állomáshelyen van-e lakása. Amennyiben pedig lakása nem volna, azt is jelentse be, hogy vele közös háztartásban rajta kívül hány családtag él, hogy megfelelő lakás biztosítása céljából az 1921. évi 49.510. számú körrendelet határozmányainak megfelelően (l. a Pénzügyi Közlöny 13. sz.) hivatalból megindíttassék az eljárás.

Azok, akik nemzeti kisebbségek által lakott vidékre pályáznak, azt is kötelesek bejelenteni, hogy az ott dívó nyelvet szóban, esetleg írásban is bírják-e.

VII. A szabályszerű 5 K beadványi, esetleg 1—1 K mellékleti bélyeggel ellátott pályázati kérvényeket a pályázók *ezidőszerint közvetlen felettes hatóságuknál ezen hirdetmény harmadik megjelenésének napjától számított 14 napon belül kötelesek benyujtani*, mely azokat — az illetők minősítési vagy személyi táblázatával kiegészítve — annak kitüntetésével, hogy a pályázó jelenlegi *alkalmazásában használhatóságának milyen bizonyságát adta, közvetlenül a pénzügyminisztérium VI/a. főosztályának — soronkívül — tartozik megküldeni.*

VIII. A szolgálati út mellőzésével beküldött, nemkülönben az ezen pályázati hirdetmény megjelenése előtt a pénzügyministeriumba beadott vagy felterjesztett összes, akár régebbi, akár újabb keletű és a fent felsorolt állások elnyerése iránti *kérvények tárgytalanoknak tekintetnek.*

IX. Minthogy ezen pályázatban érdekelt közszolgálati alkalmazottaknak legnagyobb része illetményeit az állampénztáraknál veszi fel, e pénztáraknak kötelességévé tétetik, hogy ezen hirdetményt annyi példányban, ahány rendelkezésükre áll, hivatalos helyiségeikben megfelelő helyeken azonnal függesszék ki és arra az összes érdekeltek figyelmét szóbelileg is külön hívják fel.

Budapest, 1921 július hó.

M. kir. pénzügyministerium.

Hivatkozással a folyó évi „P. és T. R. T." 54. számában közölt 20.200. számú rendeletre, ismét felhívom a hivatalvezetőket, hogy a pályázati hirdetményre, különösen a végleges elhelyezést még nem nyert menekült és azoknak a posta- és távirdaalkalzottaknak figyelmét hívják fel, akik a terhes és feltétlen megbízhatóságot követelő posta-, távirda- és távbeszélőszolgálatra kevésbbé alkalmasak.

A hivatalvezetők a szolgálati úton benyujtott pályázati kérvényeket a pályázati hirdetmény VII. pontjában felsorolt kellékekkel felszerelve a pénzügyministerium VI/a főosztályának soronkívül továbbítsák.

Budapest, 1921 augusztus hó 6-án.

A m. kir. kereskedelemügyi minister 3927/1921. eln. számú körrendelete a tényleges alkalmaztatásuk után havi drágasági segélyt élvező nyugdíjasok által nyugdíjas minőségükben felvett havi drágasági segély ügyében.

23.149.

A Kereskedelemügyi Közlöny folyó évi február hó 17-én megjelent 7-ik számában közzétett 423/921. eln. számú körrendelet második pontja akként intézkedik, hogy az 1912. évi LXV., illetőleg az 1885. évi XI. t.-c., vagy az annak hatálybalépte előtt érvényben állott nyugdíjszabályok alapján nyugellátásban részesülő azok a volt alkalmazottak, továbbá az 1918. évi 1250/M. E. számú rendelet 11. *a*)—*k*) pontjaiban felsorolt nyugdíjintézetek, nyugdíjalapok, pénztárak stb. terhére ellátásban részesülő azok a nyugdíjasok és nyugbéresek, valamint az elhalt férjük után az emlí-

tett törvények, illetve nyugdíjszabályok alapján, vagy az említett nyugdíjintézetek, nyugdíjalapok, pénztárak stb. terhére ellátást élvező azok az özvegyek, akik bármilyen minőségben olyan tényleges közszolgálati alkalmazásban állanak, mely alkalmazásuk után az 1920. évi 7041/M. E. számú kormányrendelet értelmében havi drágasági segélyt élveznek, az 1920. évi 8900/M. E. számú rendelet alapján havi drágasági segélyben nem részesülhetnek.

Ennek kapcsán a pénzügyminister úrnak folyó évi július hó 5-én kelt 68.175. számú átirata alapján értesítem az utalványozási joggal felruházott hatóságokat, hogy a tényleges alkalmaztatásuk után havi drágasági segélyt élvező nyugdíjasok, nyugbéresek és nyugdíjas özvegyek által nyugdíjas minőségükben felvett havi drágasági segélyeket *nem kell térítménykép előírni, mert ezeket, mint jóhiszeműen felvett járandóságokat, visszakövetelni nem lehet.*

Ezzel kapcsolatban felhívom a hivatalokat, hogy a náluk esetleg tényleges alkalmazásban álló és az 1920. évi 7041/M. E. számú rendelet értelmében a tényleges alkalmaztatásuk után havi drágasági segélyt élvező nyugdíjasoknak, nyugbéreseknek és nyugdíjas özvegyeknek a nevét annak az állampénztárnak a megjelölésével, ahol a nyugdíjjárandóságaikat felveszik, esetleg további intézkedés céljából utalványozási joggal felruházott előttes hatóságukhoz azonnal jelentsék be.

Budapest, 1921 augusztus hó 11-én.

A hevenyfertőző betegségek bejelentésére szolgáló rózsaszínű orvosi bejelentés feliratú levelezőlapok bérmentetlen feladása.

21.466.

A folyó évi „Posta és Távirda Rendeletek Tára" 51. számában megjelent 18.684. számú rendelet utolsó bekezdésében foglaltak kapcsán értesitem a királyi postahivatalokat, hogy a magánorvosok az elsőfokú egészségügyi hatósághoz címzett s a hevenyfertőző betegségben szenvedők bejelentésére szolgáló „Orvosi Jelentés" feliratú rózsaszínű levelezőlapokat az „1876. évi XIV. t.-c. alapján" záradékkal ellátva bérmentetlenül is postára adhatják. Az ily levelezőlapok egyszeres viteldíját a 17.551/1921. számú utasítás („P. és T. R. T." folyó évi 47. sz.) 6. §-ának 3. pontja értelmében a címzett hatóságtól kell beszedni.

Budapest, 1921 augusztus hó 10-én.

A hatóságok, hivatalok és hivatalos közegek egymásközt váltott levelezésének frankókényszere.

21.943.

Előfordult esetekből kifolyólag figyelmeztetem a királyi postahivatalokat, hogy a hatóságok, hivatalok és hivatalos közegek egymásközött váltott levelezése mindenkor a feladás alkalmával bérmentesítendő hivatalos postabélyegekkel, miután a folyó évi „Posta és Távirda Rendeletek Tára" 47. számában közzétett 17.551/1921. számú utasítás 6. §-ának 2., illetve a folyó évi „Posta és Távirda Rendeletek Tára" 56. számában megjelent 19.330/1921. számú rendelet 1-ső pontja értelmében csak a *magánfelek* címére a *magánfél érdekében* feladott levélküldemények (a legalább részben bérmentesítendő, a nyomtatványok, árúminták és üzleti papirok kivételével), értéklevelek és csomagok láthatók el „Hivatalból portóköteles" záradékkal.

Amennyiben a hatóságok, hivatalok és hivatalos közegek közt váltott levelezések mégis helytelenül „Hivatalból portóköteles" záradékkal kerülnének feladásra, a kir. postahivatalok az idézett 17.551/1921. számú utasítás 8. §-ában foglaltak értelmében az egyszeres viteldíjat az illető küldemény után minden alkalommal a feladó hatóságtól, hivataltól vagy hivatalos közegtől szedjék be.

Ha tévedés folytán ily küldemény mégis felvétetnék és továbbíttatnék s a címzett hatóság, hivatal vagy hivatalos közeg a díjat megfizetni nem volna hajlandó, ily esetben a küldemény díjbeszedés nélkül kézbesítendő s a díjat a feladó hatóságtól, hivataltól vagy hivatalos közegtől visszajelentés útján kell beszedni (l. „P. és T. R. T." 1921. 47. sz. 17.551. sz. rendelet 8. §.).

Felhívom a posta- és távirdahivatalokat, hogy ezen rendeletemet a fentidézett 17.551/1921. és 19.330/1921. számú rendeleteknél megfelelően jegyezzék elő.

Budapest, 1921 augusztus hó 10-én.

Hornyanszky Viktor, Budapest.

Hiszek egy Istenben, hiszek egy hazában,
Hiszek egy isteni örök igazságban,
Hiszek Magyarország feltámadásában! — Ámen.

MAGYAR KIRÁLYI

POSTA ÉS TÁVIRDA RENDELETEK TÁRA.

KIADJA A KERESKEDELEMÜGYI MAGYAR KIR. MINISTER.

Budapest. *66. szám.* *1921 augusztus 19.*

TARTALOM:

Postautalvány, postautánvétel és postai megbízási forgalom felvétele a Sarre (Saar) területtel.
A tábori postai levelezőlapok további felhasználása.
Változás a nemzetközi postacsomagok tarifájában.
A hivatalos postabélyegek vásárlására és használatára feljogosított hatóságok stb. névjegyzékének kiegészítése.
Sajtóhibakiigazítás.
Pályázati hirdetmények.

Postautalvány, postautánvétel és postai megbízási forgalom felvétele a Sarre (Saar) területtel.

21.495.

Értesítem a postahivatalokat, hogy a f. é. szeptember hó 1-től kezdve Magyarország és a Sarre (Saar) vidéki postahivatalok között a kölcsönös postautalvány (közönséges és távirati), postautánvételi és postai megbízási forgalmat megnyitom. Tehát azok Magyarországról a Sarre (Saar) vidékre, valamint megfordított irányban küldhetők.

1. Postautalványok.

Az utalványok felvételénél egyelőre csupán a kincstári hivatalokat és a nem kincstári hivatalok közül azokat bízom meg, amelyek távirdával egyesítve, vagy a táviratok közvetítésére távbeszélővel ellátva vannak. Az egy-egy utalvánnyal a Sarre (Saar) vidékre küldhető legnagyobb összeg 5000 márka, illetőleg a fordított irányban 20.000 korona.

A Magyarországon a Sarre (Saar) vidékre feladandó s német márkákban kifejezett összeg magyar koronákban fizetendő be.

Az átszámítás a „P. és T. R. T." f. é. 34. számában közzétett 5719. számú rendeletemben említett körözvényekben foglaltak szerint történik. Az átszámítás ugyanazon kulcs alapján eszközlendő, mint a Németországba szóló utalványoknál (l. „P. és T. R. T." f. é. 12. sz.).

Az utalványozási díj a „P. és T. R. T." f. é. 48. számában közzétett 14.426. számú rendeletem 1. *b)* pontja szerint 100 koronáig 1 korona, 200 koronáig 2 korona, 200 koronán felül az utalványra befizetett összeg minden 200 koronája, vagy ennek töredéke után 1 korona.

A felvétellel megbízott postahivatalok ugyanazon a levelezőlapon, amelyen a postautalványok központi leszámolóhivatala VII. osztályával közlik a Németországba, valamint a Svájczba küldött postautalványok darabszámát és koronaösszegét (l. „P. és T. R. T." 1921. évi 12. és 57. sz.), közöljék a Sarre (Saar) vidékre szólt utalványok számát és koronaösszegét is.

2. Utánvételes küldemények és postai megbízások.

Az utánvételi és postai megbízási forgalomra vonatkozó adatokat a hivatalok a „P. és T. R. T." f. é. 48. számában közzétett 14.426. számú rendeletem 4. és 5. pontjai alatt, illetve az utánvételi forgalomra vonatkozólag még a „P. és T. R. T." f. é. 57. számában közzétett 18.396 számú rendeletemben találják azzal, hogy a külföldről érkező és itt beváltott postai megbízások kezelésére, illetőleg átszámítására ezen utóbbi rendeletem 1 pontjában foglaltak az irányadók. A postahivatalok jegyezzék elő e rendeletet a „P. és T. R. T." f. é. 34. számában közzétett 5719. számú rendeletnél.

A Saire (Saar) vidék postahivatalainak pontos névsorát alábbiakban közlöm:

Jegyzék

a Saar területén fekvő postahivatalokról:

Folyó-szám	A postahivatal neve
1	Alsweiler (Kr. St. Wendel)
2	Altenkessel (Kr. Saarbrücken)
3	Altenwald (Saar)
4	Altheim (Saar)
5	Assweiler
6	Auersmacher (Kr. Saarbrücken)
7	Aussen (Kr. Saarlouis)
8	Bebelsheim
9	Beckingen (Saar)
10	Berus (Kr. Saarlouis)

Folyó-szám	A postahivatal neve
11	Besseringen (Saar)
12	Bettingen (Kr. Saarlouis)
13	Bierbach
14	Bildstock
15	Bilsdorf (Kr. Saarlouis)
16	Bischmisheim (Saar)
17	Blickweiler
18	Bliesen (Kr. St. Wendel)
19	Blieskastel
20	Bliesmengen—Bolchen
21	Bliesransbach (Kr. Saarbrükken)
22	Bous (Saar)
23	Brebach (Saar)
24	Breitfurt
25	Brotdorf (Kr. Merzig)
26	Bübingeu (Kr. Saarbrücken)
27	Büren (Kr. Saarlouis)
28	Camphausen
29	Carlsbrunn (Kr. Saarbrücken)
30	Clarenthal (Kr. Saarbrücken)
31	Derlen (Kr. Saarlouis)
32	Diefflen (Kr. Saarlouis)
33	Differten
34	Dillingen (Saar)
35	Dirmingen (Saar)
36	Dudweiler
37	Düppenweiler (Kr. Merzig)
38	Einöd (Saar)
39	Elversberg (Saar)
40	Ensdorf (Saar)
41	Ensheim
42	Eppelborn (Saar)
43	Erbach—Reiskirchen
44	Erfweiler—Ehlingen
45	Eschringen
46	Fechingen (Kr. Saarbrücken)
47	Felsberg (Kr. Saarlouis)
48	Fenne (Saar)
49	Frankenholz
50	Fremersdorf (Saar)
51	Friedrichsthal (Saar)
52	Fürstenhausen (Saar)
53	Fürth (Saar)
54	Geislautern (Saar)
55	Gersheim
56	Gersweiler (Saar)
57	Goettelborn (Saar)
58	Griesborn (Kr. Saarlouis)
59	Grossrosseln (Kr. Saarbrücken)
60	Güchenbach
61	Güdingen (Saar)
62	Habkirchen
63	Hangard
64	Hanweiler (Saar)
65	Hassel (Saar)
66	Haustadt (Kr. Merzig)
67	Heckendalheim
68	Heiligenwald (Saar)
69	Heinitz
70	Herbitzheim (Saar)
71	Herrensohr (Kr. Saarbrücken)
72	Heusweiler
73	Hilbringen (Kr. Merzig)
74	Hofeld (Kr. St. Wendel)
75	Holz (Kr. Saarbrücken)
76	Homburg (Saar)
77	Hostenbach (Saar)
78	Höchen
79	Hühnerfeld (Kr. Saarbrücken)
80	Hülzweiler (Saar)
81	Hüttersdorf (Kr. Saarlouis)
82	Hüttigweiler (Saar)
83	Illingen (Saar)
84	Ittersdorf (Saar)
85	Jaegersburg (Saar)
86	Kerprichhemmersdorf (Kr. Saarlouis)
87	Kirkel-Neuhäusel
88	Kleinblittersdorf (Saar)
89	Koelln (Kr. Saarbrücken)
90	Landsweiler (Kr. Ottweiler)
91	Lauterbach (Kr. Saarbrücken)
92	Lautzkirchen
93	Lebach
94	Limbach-Altstadt
95	Limbach (Saar)
96	Lisdorf (Saar)
97	Ludweiler (Kr. Saarbrücken)
98	Ludwigsthal bei Mittelbexbach
99	Luisenthal (Saar)
100	Marpingen
101	Medelsheim
102	Merchweiler (Saar)
103	Merzig (Saar)
104	Mettlah
105	Mittelbexbach
106	Mondorf (Kr. Merzig)
107	Nalbach
108	Namborn (Kr. St. Wendel)
109	Neunkirchen (Saar)
110	Niedaltdorf
111	Niederbexbach
112	Niederlinxweiler
113	Niederwürzbach
114	Oberbexbach
115	Oberthal (Kr. St. Wendel)
116	Oberwürzbach
117	Ommersheim
118	Ormesheim
119	Ottweiler (Saar)
120	Püttlingen (Saar)
121	Quierschied (Kr. Saarbrücken)
122	Reden (Kr. Ottweiler)
123	Rehlingen (Kr. Saarlouis)
124	Reimsbach (Kr. Merzig)
125	Reinheim (Saar)
126	Reisweiler

Folyó-szám	A postahivatal neve
127	Rohrbach bei St. Ingbert
128	Saarbrücken 1
129	Saarbrücken 2 (Bhf.)
130	Saarbrücken 3 (St. Johann)
131	Saarbrücken 5 (Burbach)
132	Saarbrücken 7 (Jägersfreude)
133	Saarbrücken 8 (Russhütte)
134	Saarhölzbach (Saar)
135	Saarlouis
136	Saarwellingen (Kr. Saarlouis)
137	St. Ingbert
138	St. Wendel
139	Schaafbrücke (Kr. Saarbrücken)
140	Schaffhausen (Saar)
141	Scheidt (Saar)
142	Schiffweiler
143	Schnappach
144	Schwalbach (Kr. Saarlouis)
145	Schwarzenacker
146	Schwarzenholz (Kr. Saarlouis)
147	Schwemlingen (Kr. Merzig)
148	Spiesen
149	Sulzbach (Saar)
150	Thalexweiler
151	Theley (Kr. Ottweiler)
152	Tholey (Saar)
153	Uchtelfangen
154	Ueberherrn
155	Urexweiler (Hr. St. Wendel)
156	Vonderheydtgrube
157	Völklingen
158	Wadgassen (Saar)
159	Wallerfangen (Saar)
160	Walsheim (Blies)
161	Walpershofen (Kr. Saarbrücken)
162	Wehrden (Saar)
163	Wellesweiler
164	Wemmetsweiler
165	Wiebelskirchen (Saar)
166	Wiesbach (Saar)
167	Wittersheim (Saar)

Budapest, 1921 augusztus hó 16-án.

A tábori postai levelezőlapok további felhasználása.

22.166.

A tábori postai levelezőlapok megmaradt készletét továbbra is felhasználjuk a portómentességet élvezett hatóságok és hivatalok belföldi forgalmában. E célra a tábori postai levelezőlapokat darabonkint két (2) filléren bocsátjuk rendelkezésre; ezen áron felül beszedendő még a 10%-os beruházási járulék is.

A tábori postai levelezőlapok csakis a hivatalos bélyegeket vásárolni jogosult hatóságoknak és hivataloknak szolgáltathatók ki, felhasználás esetén a feladó által 60 f értékű hivatalos bélyeggel bérmentesítendők.

A kiszolgáltatható legkisebb mennyiség egy csomag, 100 drb., a melyért összesen 2 K 20 f vételezendő be.

Mivel a tábori postai levelezőlap eladási ára így az eddiginek kétszeresére emelkedik, a meglevő készletek értéktöbbletének elszámolása végett a postahivatalok és értékcikkraktárak a készletükben levő ily levelezőlapokat e rendelet megjelenése napján vegyék számba s a darabonkint 1·10 fillérrel számított készlet értékét számolják el f. havi kezelési kimutatásukban *„tábori postai levelezőlapok felemelt ára“* cím alatt, megterhelésként.

Minthogy portómentes levelezőlapok többé nem készülnek, a postai hatóságok, hivatalok — a készletben levő portómentes levelezőlapok fogytával — ugyancsak tábori postai levelezőlapok használatára térjenek át.

Budapest, 1921 augusztus hó 17-én.

Változás a nemzetközi postacsomagok tarifájában.

II. ad 17.817.

Felhívom a kir. hivatalokat, hogy a Nagybritanniába szóló nemzetközi csomagok tarifájában beállott változás következtében a folyó évi 48. számú „P. és T. R. Tárának“ mellékletét képező kimutatás 18. pontjában (Nagybritannia) a 2. útirányban a súlydíjat az 5. hasábban 275-ről 295-re és a 6. hasábban 245-ről 265-re javítsák ki.

Budapest, 1921 augusztus hó 13-án.

A hivatalos postabélyegek vásárlására és használatára feljogosított hatóságok stb. névjegyzékének kiegészítése.

22.474.

Pénzügyminister úr értesítése szerint a „Pénzintézeti Központ“ (Budapest) a hivatalos postabélyegek vásárlására és használatára jogosult.

A kir. postahivatalok a folyó évi „P. és T. R. T.“ 51. számában megjelent névjegyzékben ezt jegyezzék elő.

Budapest, 1921 augusztus hó 12-én.

Sajtóhibakiigazítás.

ad 22.100.

A postajövedéki kihágások pénzbüntetésének felemelése tárgyában a folyó évi „Posta- és Távirda Rendeletek Tára“ 62. számában közzétett 22.100. számú rendelet 3. bekezdésének 19. sorában „külföldi helyre menő küldeményekről van szó“ után „s“ kötőszócska helyett tévesen „,“ elválasztójel nyomatott.

A kérdéses mondatnak vonatkozó része tehát a következőképen hangzik: „vagy nemzetközi díjszabás alá eső más külföldi helyre menő küldeményekről van szó *s annak a közleménynek* súlya stb.“

A postahivatalok az idézett rendelet vonatkozó részét megfelelően helyesbítsék.

Budapest, 1921 augusztus hó 15-én.

PÁLYÁZATI HIRDETMÉNY

postamesteri állásra tiszti szerződés és a m. kir. postamesterek és kiadók segélyző- és nyugdíjegyesületébe nyugdíjjogos tagként való belépés kötelezettsége mellett.

Postatávíró-igazgatósági kerület	A posta(távíró-) hivatal neve és osztálya	Jellege	Vármegye	Évi járandóság					Szállít			
				fenntartási költség	szállítási átalány	faluzó levélhordói átal.	kézikocsi-átalány	egyéb	hova	távolság	milyen járattal	naponkint hányszor
				korona						km		
Sopron	Monyorókerék . .	III.	Vas	2064	2400	—	—	—	Szombathely 2.	24·02	egyesfogatú kocsi-küldöncjárat	1-szer

Az általános feltételeket lásd a „P. és T. R. T.“ f. évi 15. számában.

A pályázók sajátkezűleg irt s kellően felszerelt kérvényüket a posta- és távirdaigazgatóságokhoz 1921. évi szeptember hó 9-ig nyujtsák be.

Pályázati hirdetmény.

A M. Kir. Postamesterek és Postamesteri Alkalmazottak Országos Nyugdijegyesülete a kezelése alatt álló alábbi alapítványokra az 1921/22. iskolai évre pályázatot hirdet.

1. „A Hazáért hősi halált halt ifj. Kovács Lajos alapítvány“-ra, mely áll évi 500 korona tanulmányi segélyből.

2. „A Kovács Lajos alapítvány“-ra, mely áll évi 500 korona tanulmányi segélyből.

3. A „Feledi József alapítvány“-ra, mely áll évi 1000 korona tanulmányi segélyből.

Mindhárom alapítványra hazai vagyontalan postamestereknek magyar gimnáziumot, reáliskolát, felsőkereskedelmi iskolát, felsőipariskolát vagy ezekkel egyenrangú középiskolát látogató fiai vagy árvái pályázhatnak.

A pályázati kérvényeket alulírott egyesülethez címezve *legkésőbb folyó évi szeptember 15-ig kell benyujtani* s a kérvényhez mellékelni kell az előző évi iskolai bizonyítványt, a folyó tanévre szóló felvételi bizonylatot és a szülők vagyoni viszonyait igazoló helyhatósági bizonyítványt.

Az a pályázó, aki a tanulmányi segélyek egyikét elnyeri, e segélyt középiskolai tanulmányainak befejezéseig megtarthatja, ha az alapítólevélben megkívánt feltételeknek megfelel és ezt évenként iskolai bizonyítványával igazolja.

Ehhez képest az 1. és 2. alatti alapítványok eddigi élvezői az alapítólevélben előírt feltételek beigazolása esetén, más pályázóval szemben elsőbbségben részesülnek.

Az egyesület a kijelöléseknél csak azokat a kérvényeket veheti figyelembe, amelyeknél a pályázó tanulónak az erkölcsi magaviseletből a legjobb érdemjegye és legalább általános „*jó*“ osztályzata van. Ha alkalmas középiskolai pályázó nincsen, akkor az alapítványok bármelyike az 1921/22. tanévre hazai postamester főiskolát hallgató fiának is kiadható.

Elkésve érkezett, vagy kellően fel nem szerelt pályázati kérvényeket figyelembe nem veszünk.

Budapest, 1921 július hó 30-án.

A M. Kir. Postamesterek és Postamesteri Alkalmazottak Országos Nyugdíjegyesületének Elnöksége.

Hornyánszky V., Budapest.

MAGYAR KIRÁLYI

POSTA ÉS TÁVIRDA RENDELETEK TÁRA.

KIADJA A KERESKEDELEMÜGYI MAGYAR KIR. MINISTER.

Budapest *67. szám.* *1921 augusztus 23.*

TARTALOM:

A „Wiener Allgemeine Zeitung“ című sajtótermék kitiltása.

A m. kir. ministeriumnak 6490/1921. M. E. sz. rendelete a trianoni békeszerződés végrehajtása miatt szükséges kivételes lakásügyi rendelkezések tárgyában.

A m. kir. ministerium 6580/1921. M. E. számú rendelete a megszállás alól felszabaduló területeken a magyar állam jogszabályainak hatályosságáról.

Az országos postás gazdasági, ipari és jótékonysági szövetkezet eszméjének ismertetése.

A posta- és távirdaszámvevőségek szervezetének és szolgálati viszonyainak újabb szabályozása.

A magánúton előállított hírlaputalványok általános használata.

Távbeszélőforgalom Budapest—Linz között.

A hivatalos postabélyegek vásárlására és használatára feljogosított hatóságok stb. névjegyzékeinek kiegészítésére.

A „Wiener Allgemeine Zeitung“ című sajtótermék kitiltása.

24.002.

A Wienben megjelenő „Wiener Allgemeine Zeitung“ című sajtóterméktől a postai szállítás jogát megvontam.

A postahivatalok ezt a sajtóterméket a kitiltott sajtótermékek módjára kezeljék.

Budapest, 1921 augusztus hó 19-én.

A m. kir. ministeriumnak 6490/1921. M. E. sz. rendelete a trianoni békeszerződés végrehajtása miatt szükséges kivételes lakásügyi rendelkezések tárgyában.

23.967.

A m. kir. ministerium felhatalmazza a lakásügyek főfelügyeleti hatóságát, hogy a trianoni békeszerződés végrehajtásával kapcsolatos kiürítés folytán elhelyezendő közhivatalok és alkalmazottaik részére szükséges helyiségek igénybevételét, tekintet nélkül a lakásügy rendezéséről szóló 2300/1921. M. E. számú rendeletben foglalt korlátozásokra, az ott megállapított eljárási szabályok mellőzésével és minden jogorvoslat kizárásával elrendelhesse és foganatosíttathassa.

Budapest, 1921 augusztus hó 16-án.

Gróf Bethlen István s. k.,
m. kir. ministerelnök.

Budapest, 1921 augusztus hó 18-án.

A m. kir. ministerium 6580/1921. M. E. számú rendelete a megszállás alól felszabaduló területeken a magyar állam jogszabályainak hatályosságáról.

23.967.

A magyar államnak azok a területei, amelyek a Szerb-Horvát-Szlovén megszállás következtében a magyar állam fennhatósága alól elszakíttattak, jogilag egy pillanatig sem szüntek meg a magyar állam szerves alkotórészei lenni.

A m. kir. ministerium megállapítja ennélfogva, hogy mindazok a jogszabályok, a melyek a magyar állam egyéb területén akár korábban, akár az említett megszállás ideje alatt szabályszerűen keletkeztek, kihirdettettek és még mindig hatályban állanak, attól az időtől kezdve, amint a megszállva volt magyar állami területek a magyar állam fennhatósága alá ismét visszakerülnek, minden külön intézkedés nélkül a felszabadult területeken is azonnal hatályba lépnek.

Budapest, 1921 augusztus hó 16-án.

Gróf Bethlen István s. k.,
m. kir. ministerelnök.

Az országos postás gazdasági, ipari és jótékonysági szövetkezet eszméjének ismertetése.

17.810/X.

Kívánatosnak mutatkozik, hogy a m. kir. posta kebelében jelenleg működő összes jóléti intézmények közös vezetés alatt, szövetkezetben egyesíttessenek.

A szövetkezet behálózná az egész országot és

annak feladatát, illetve az annak keretében megvalósítandó feladatokat nagy vonásokban a következőkben ismertetem:

1. A szövetkezetnek feladata és célja a személyzetnek az egész országot behálózó gazdasági, ipari, termelő, értékesítő és jótékonysági egyesületbe való tömörítésével lehetővé tenni a könnyebb megélhetést az életünk fenntartásához szükséges legkülönbözőbb gazdasági és ipari termékeknek, élelmezési tömegcikkeknek évről évre való beszerzését és szétosztását, egyszóval ezeknek biztosítását.

A nagyobb vidéki városokban (kincstári posta- és távirdahivatalok székhelyén) gócpontok létesíttetnének, mely gócpontokban gondoskodás történnék, hogy a gócpontok körletébe tartozó személyzet kellő időben elláttassék fával, szénnel, liszttel, burgonyával, ruhával, lábbelivel stb.

E cél érdekében kívánatosnak látszik, hogy megfelelő helyeken alkalmas földbérletek biztosíttassanak, továbbá méhészetek, baromfitenyészdék és sertéshizlaldák létesíttessenek.

2. Fejleszteni akarjuk a posta kötelékén belül ezidőszerint már működő ipari üzemeket, nevezetesen a cipő-, ruha-, asztalos- és borbélyműlyeket, továbbá a nők részére szervezett ruhakészítő, illetve baba- és kalapkészítőtanfolyamokat stb. stb. Olyan foglalkozásokra, mesterségekre akarjuk kiképezni a személyzetet, amelyet hamar megtanulhat, melyet fizikai és szellemi erejének megerőltetése nélkül a szolgálat által igénybe nem vett ideje alatt is könnyen űzhet s amelynek révén ennek dacára tisztességes hasznot érhet el.

Ilyen foglalkozás volna *férfiak részére* a kosárfonás, kefekötés, a kaptárkészítés és fafaragás, *nők részére* a szabáson, varráson, játékbaba- és kalapkészítésen és kalapdíszítésen kívül piperecikkek, nyakkendők készítése, a himzés, gobelinvarrás, csipkeverés, perzsa- és szmirnaszőnyegmunkák, *alkalmazottak gyermekei* részére selyemhernyótenyésztés.

Ezeket a foglalkozásokat megfelelő tanfolyamok keretében sajátítaná el a személyzet. Minden vidéki gócpontban akad a személyzet között ahhoz értő alkalmazott, ha azonban egyes speciális foglalkozási ágra a perifériákon nem akadna oktató, gondoskodás fog történni, hogy az arra vállalkozó alkalmazottak az illető foglalkozási ágat itt a fővárosban tartandó tanfolyamokon tanulhassák meg, vagy pedig e célra vidéken is tanfolyamok állíttassanak fel.

Az alkalmazottaknak az itt felsorolt ipar- és foglalkozási ágakban való kiképzésével a vezetőségnek az a főcélja, hogy az iparágak a személyzet körében és így közvetve az egész országban meghonosíttassanak s hogy a személyzet jóminőségben és mégis olcsón önmaga állítsa elő mindazokat a szükségleti cikkeket, amelyekért, ha azt a közforgalomban kellene vásárolnia, a silányabb minőség dacára is jóval több pénzt kellene kiadnia.

Célja azonban a vezetőségnek az is, hogy ne csak az alkalmazottak családján belül felmerülő szükségletek fedezéséről gondoskodjék a személyzet, hanem képes legyen az egész postaintézmény ipari szükséglete bizonyos részének kielégítésére is. Értem ez alatt azt, hogy elkészítse pl. az altiszti személyzet részére szükséges ruházatot, a postai üzemi anyagok (bélyegzőfesték, tinta stb.) szállításához szükséges tartályokat a méhészeti űzéshez szükséges kaptárakat, kereteket, kasokat, a postai szállításhoz szükséges tartályokat, ládikákat és így tovább.

3. A meglevő segélyzőbizottságok fokozatos kiépítésével és fejlesztésével annak lehetővé tétele, hogy a posta-távirda személyzetének nyomorban lévő tagjai nemcsak pénzbeli, hanem élelmi- és ruhasegélyben is részesíthetők legyenek.

Intézményessé kívánnám tenni a folyó évi „Posta- és Távirda Rendeletek Tára“ 14. számában közzétett 6377. számú rendelettel megindított gyermeknyaraltatási akciót és lehetővé tenni, hogy a szerény anyagi viszonyok között élő vidéki posta- és távirdaalkalmazottak gyermekei, nagyobb városokban lakó posta- és távirdaalkalmazottaknál elhelyezve, a szükséges nevelésben részesíttessenek és hogy az ország különböző részein a személyzet egészségének ápolására üdülőtelepek, fürdőalkalmatosságok létesíttessenek.

Így lenne a magyar posta személyzete egy ideális nagy családba egyesítve, amely család át lenne hatva sok-sok altruizmussal, az egymásról való gondoskodásnak meleg érzéséről és a kartársi együttérzést jóval túlhaladó testvéri szeretettől.

Az elmondottakkal a személyzet foglalkozzék olyan megértéssel és szeretettel, mint amilyenből az eszme szárnyra kelt.

A kitűzött cél elérése érdekében a hivatali főnökök és postai hatóságok ragadjanak meg minden alkalmat arra, hogy a szövetkezet eszméjét a személyzettel megismertessék és állandó propagandával már most igyekezzenek annak híveket és tagokat toborzani.

Jól jegyezzük meg, hogy a szövetkezet, a mostani kedvezőtlen pénzügyi és kereskedelmi viszonyok miatt, csak lassan és fokozatosan valósítható meg, de ne feledjük el, hogy vállvetett, semmi nehézségtől vissza nem riadó munkával, minden nehézség leküzdhető és végül is megvalósítható olyan szerv, amely mindnyájunk boldogulását tűzte ki célul.

Ezidőszerint még nem vagyunk abban a helyzetben, hogy a megalakulással foglalkozhassunk, mert a pénzügyminister úr, kinek jóindulatú támogatására feltétlenül szükség van, jelenleg fontos kormányzati

funkciókkal más irányban van elfoglalva, szükséges azonban, hogy egyes dolgok felől addig is tájékozódást szerezzek, amíg a pénzügyminister úr is hozzászólhat a kérdéshez.

Szükséges tudnom, hogy abban az esetben, ha a szövetkezet 200—400 korona névértékű üzletrészjegyek jegyzése mellett alakulna meg, hány darab üzletrészjegy jegyzésére volna kilátás. A hivatalok tehát folyó évi augusztus hó végéig előttes igazgatóságukhoz, az igazgatóságok és központi hivatalok pedig a folyó évi szeptember hó végéig, és pedig az előbbiek hivatalonkint részletezve, hozzám jelentsék be az előrelátható lag jegyzendő üzletrészjegyek darabszámát.

Megjegyzem, hogy ezen adatgyűjtés még nem üzletrészjegy-jegyzés, az aláírás, illetve csatlakozás egyelőre semmire sem kötelez és csak annak igazolására fog szolgálni, hogy a személyzet mily számban és arányban azonosítja magát a szövetkezet megalakításával.

Kívánatos lenne, hogy a személyzet mint egy hatalmas tábor álljon az eszme szolgálatába és nagy megnyugvással töltene el, ha a személyzet részére már ebben az évben biztosítani lehetne a létfentartáshoz szükséges *elsőrendű tömegfogyasztási cikkeket,* a télre szükséges tüzelőanyagot stb. stb.

Felhívom ezért úgy a kincstári, mint a nem kincstári személyzet minden egyes tagját, hogy a saját körében, összeköttetései és ismerősei révén ki-ki érdeklődjék, hogy hol, kinél milyen minőségben és milyen áron lehetne búzát, rozsot, lisztet, darát, babot, borsót, lencsét, mákot, hagymát, burgonyát, szalonnát, zsírt, tojást, mézet, szappant, szárnyast, korpát, tengerit, tűzifát stb. stb. kapni?

Az alkalmazottak az eredményt az előttes főnökségnek, a hivatalvezetők és postamesterek az előttes igazgatóságnak, az igazgatóságok pedig a folyó évi szeptember hó végéig hozzám jelentsék be.

Budapest, 1921 augusztus hó 13-án.

A posta- és távirdaszámvevőségek szervezetének és szolgálati viszonyainak újabb szabályozása.

23.561.

Az 1921/22. költségvetési év augusztus hó 1-től december hó végéig viselendő közterhekről és fedezendő állami kiadásokról szóló 1921. XXXIV. törvénycikk 5. szakasza értelmében a posta- és távirdavezérigazgatóság mellé rendelt központi számvevőség, a budapesti m. kir. távíró- és távbeszélőigazgatóság mellé rendelt számvevőség, a Budapest székesfővárosi, a Budapest kerületi, miskolci, debreceni, szegedi, pécsi, soproni m. kir. posta- és távirdaigazgatóságok és a pécsi m. kir. posta- és távirdaigazgatóság kerületében ideiglenesen működő kaposvári posta- és távirdaigazgatósági kirendeltség mellé rendelt számvevőségek úgy szolgálatuk tekintetében, mint tisztviselőik személyes ügyeire nézve a m. kir. kereskedelemügyi minister alá visszarendeltetvén, ezen számvevőségek szervezete és szolgálati viszonyai tekintetében a következő intézkedéseket léptetem életbe:

1. A posta- és távirdaszámvevőségek szolgálata ellátása tekintetében az 1897. évi XX. törvénycikk s ezen törvény végrehajtása tárgyában kiadott utasításon alapuló felelősségre való tekintettel az idézett törvényben és utasításban a kereskedelemügyi m. kir. ministerium számvevőségi igazgatójának biztosított felügyeleti és ellenőrzési joga érintetlen marad.

2. A posta- és távirdavezérigazgatóság mellé rendelt központi számvevőség főnökének személyes ügyei az idézett törvény és végrehajtási utasítás határozmányainak megfelelően a kereskedelemügyi m. kir. ministerium számvevőségi igazgatójának hatáskörébe tartoznak s a ministeri számvevőség igazgatója vonatkozó javaslatait közvetlenül a kereskedelemügyi m. kir. minister elé terjeszti.

3. A posta- és távirdavezérigazgatóság mellé rendelt központi számvevőség főnöke ezen minőségében a posta- és távirdaszámvevőségek személyzetének személyi ügyeiben s ezen számvevőségek szolgálati ügyeiben a jelen szabályzattal megállapított hatáskörrel a kereskedelemügyi m. kir. ministerium számvevőségi igazgatójának *állandó helyettese, átruházott hatáskörben ellátja a posta- és távirdaszámvevőségek személyzetének a ministeri számvevőség igazgatója ügykörébe utalt személyes ügyeit, közvetlenül ellenőrzi ezen számvevőségek szolgálatának ellátását s számviteli szolgálatuk pontos ellátásáért felelős.*

4. A posta- és távirdaszámvevőségek személyzetének személyes ügyeire, a számvevőségek szolgálati viszonyaira vonatkozó előterjesztések, javaslatok, az igazgatóságok véleményes jelentései kíséretében, továbbá a számvevőségi személyzet alkalmaztatási kimutatásai, ezen személyzet szolgálati viszonyaiban, családi állapotában beállott változásokról szerkesztett személyváltozási kimutatások a posta- és távirdavezérigazgatóság mellé rendelt központi számvevőség főnökéhez küldendők s ezen számvevőség főnöke vezeti a posta- és távirdaszámvevőségi személyzet állománykönyvét.

5. Posta-, távirdaforgalmi, üzemi kezelési személyzetnek, altiszteknek és egyéb posta- és távirdaalkalmazottaknak a szolgálati viszonyok által megkívánt mérvben a számvevőségekhez való állandóbb jellegű berendelése iránt a számvevőségek főnökeinek

megokolt előterjesztésére *azon posta- és távirdahatóságok intézkednek, melyek mellé az illető számvevőségek rendelve vannak.*

A berendelt személyzet azon hatóság személyzeti létszámába tartozik s annak létszámában tartandó nyilván, melynek számvevőségénél szolgálatot teljesít.

6. A számvevőségeknél személyi járandóságai címén igényelt hitelszükségletet továbbra is az eddigi módon elkülönítve kell kimutatni s a pénzügyminister úr által rendelkezésre bocsájtott hitelrészleteket a posta- és távirdavezérigazgatóság mellé rendelt központi számvevőség főnöke tartja nyilván. Ebből következik, hogy a számvevőségi személyzet illetményszabályzaton alapuló illetményei, ezen személyzetnek engedélyezett jutalmak, segélyek, rendkívüli munkadíjak címén utalványozott (engedélyezett) összegek a kerületek részére megállapított s engedélyezett hiteleket nem terhelik.

A számvevőségi személyzet személyi járandóságaira vonatkozó utalványozókról külön utalványozási, megszüntetési és térítményi jegyzékek az eddigi módon külön vezetendők.

7. A posta- és távirdavezérigazgatóság mellé rendelt központi számvevőség főnökének *a posta- és távirdaszámvevőségi személyzet személyi ügyeiben s a számvevőségek szolgálati ügyeiben tett előterjesztései államtitkári hatáskörben a posta- és távirdavezérigazgatóság felülvizsgálata alá tartoznak.*

Jelen rendeletem azonnal hatályba lép.

Budapest, 1921 augusztus hó 17-én.

A magánúton előállított hírlaputalványok általános használata.

20.932.

Az 1918. évi „P. és T. R. Tára“ 113. számában közzétett 109.444. számú rendelet kapcsán értesítem a kir. postahivatalokat, hogy a hírlaputalványok magánelőállítását és használatát az ezen rendeletben *előírt feltételek szoros betartása mellett* — visszavonásig — az összes belföldi hírlapok és folyóiratok kiadói részére engedélyezem.

Az ily postautalványűrlapok, az említett 109.444—1918. számú rendelet értelmében, csak a belföldi forgalomban használhatók, a posta által kiadott utalványok papirjával azonos minőségű, de attól eltérő színű papiron készülnek, „Postautalvány“ felirat helyett „Hírlaputalvány“ felírást viselnek, koronás kürt és benyomott postabélyeg nincs rajtok s az utóbbi helyén a következő szöveg szerepel: „Ez az utalvány csak belföldi hírlapok és folyóiratok előfizetésére szolgál. A feladás alkalmával az utalványdíjon felül postabélyegekben egy postautalvány ára is lerovandó“.

A hírlaputalványokat a hírlapok és folyóiratok kiadóhivatalai a feladandó hírlapokhoz és folyóiratokhoz díjmentes mellékletként csatolhatják.

Ismételten figyelmeztetem a kir. postahivatalokat, hogy az ily hírlaputalványokon, amelyeket kizárólag hírlap és folyóiratok előfizetési összegeinek küldésére lehet felhasználni, az előfizetési díj feladása alkalmával a tarifaszerű utalványozási díjon felül egy *postautalványűrlap ára fejében esedékes* — jelenleg 20 fillér — összeget postabélyegekben az utalványűrlap erre szánt helyén lerovatni el ne mulasszák.

A posta-távirdahivatalok jegyezzék elő az idézett 109.444—1918. számú rendeletnél.

Budapest, 1921 augusztus hó 17-én.

Távbeszélőforgalom Budapest—Linz között.

22.510.

Budapest és Linz között az 1921. évi augusztus hó 15-ikével újból megnyílik a távbeszélőforgalom.

A háromperces beszélgetés díja 55 korona, sürgős beszélgetésé 165 korona.

A hivatalok a fentieket a „Távbeszélő Tarifák és Távbeszélő Üzletszabályzat“ 17. oldalán lévő V. *B*) táblázatban megfelelően jegyezzék elő.

Budapest, 1921 augusztus hó 15-én.

A hivatalos postabélyegek vásárlására és használatára feljogosított hatóságok stb. névjegyzékeinek kiegészítésére.

23.228.

A m. kir. pénzügyminister úr értesítése szerint a m. kir. állami jegyintézet a hivatalos postabélyegek vásárlására és használatára jogosult.

Felhívom a posta- és távirdahivatalokat, hogy a folyó évi „Posta és Távirda Rendeletek Tárá“-nak 51. számában közzétett névjegyzéket ennek megfelelően egészítsék ki.

Budapest, 1921 augusztus hó 18-án.

Hornyánszky Viktor, Budapest.

MAGYAR KIRÁLYI

POSTA ÉS TÁVIRDA RENDELETEK TÁRA.

KIADJA A KERESKEDELEMÜGYI MAGYAR KIR. MINISTER.

Budapest. *68. szám.* *1921 augusztus 25.*

TARTALOM:

A m. kir. ministeriumnak 1921. évi 6110/M. E. számú rendelete a közszolgálatban álló tisztviselők és egyéb alkalmazottak (nyugdíjasok, özvegyek és szülőtlen árvák) részére az 1920. évi 2000/M. E. számú rendelettel engedélyezett kedvezményes árú élelmiszereknek és kedvezményes árú szénnek tényleg ki nem adott mennyisége helyett készpénzmegtérítésnek engedélyezése tárgyában.

A m. kir. ministeriumnak 1921. évi 6120/M. E. számú rendelete a közszolgálatban álló és vidéken lakó tisztviselők és egyéb alkalmazottak (nyugdíjasok, özvegyek és szülőtlen árvák) részére az 1920. évi 2000/M. E. számú rendelettel engedélyezett kedvezményes árú élelmiszereknek az 1920. évi július hó 1-jétől december hó 31-éig terjedő hat hónapban tényleg ki nem adott mennyisége helyett készpénzmegtérítésnek engedélyezése tárgyában.

A m. kir. ministeriumnak 1921. évi 6110/M. E. számú rendelete a közszolgálatban álló tisztviselők és egyéb alkalmazottak (nyugdíjasok, özvegyek és szülőtlen árvák) részére az 1920. évi 2000/M. E. számú rendelettel engedélyezett kedvezményes árú élelmiszereknek és kedvezményes árú szénnek tényleg ki nem adott mennyisége helyett készpénzmegtérítésnek engedélyezése tárgyában.

24.396.

A közszolgálatban álló tisztviselők és egyéb alkalmazottak anyagi helyzetének javítása tárgyában kiadott 1920. évi 2000/M. E. számú rendeletben felsorolt kedvezményes árú élelmiszerek és kedvezményes árú tüzelőanyag az 1920. évi március—december hónapokra a nehéz gazdasági és közlekedési viszonyok miatt a közszolgálatban álló tisztviselők és egyéb alkalmazottak (nyugdíjasok, özvegyek és szülőtlen árvák) részére nem voltak az idézett rendeletben megállapított mennyiségekben kiadhatók.

Erre való tekintettel a ministertanács az 1920. évi szeptember hó 27-én, illetőleg az 1921. évi március hó 16-án tartott ülésében elhatározta, hogy mindazoknak, akik a szóban levő kedvezményes ellátásra igényjogosultak, az említett élelmiszereknek és tüzelőanyagnak az 1920. évi március—december hónapokra tényleg ki nem adott mennyisége után készpénzben téríti meg azt az összeget, amely az említett élelmiszereknek és tüzelőanyagnak az idézett rendelettel megállapított kedvezményes ára és azok beszerzési ára között mutatkozik.

A ministertanácsnak fentebb idézett határozatai alapján az 1920. évi 2000/M. E. számú rendelettel engedélyezett kedvezményes árú élelmiszereknek, valamint a kedvezményes árú szénnek az 1920. évi március, április, május és június hónapokban tényleg ki nem adott mennyisége után az 1920. évi 9400/M. E. számú rendelettel és az 1920. évi 6500/P. M. számú pénzügyministeriumi körrendelettel, a kedvezményes árú tűzifának az 1920. évi március hó 1-jétől december hó 31-éig terjedő tíz hónapban tényleg ki nem adott mennyisége helyett pedig az 1921. évi 1111/P. M. számú pénzügyministeriumi körrendelettel a készpénzmegtérítés kiutalása, illetőleg kifizetése már engedélyeztetett.

Kifizetendő még az 1920. évi 2000/M. E. sz. rendelettel engedélyezett kedvezményes árú élelmiszereknek és kedvezményes árú szénnek az 1920. évi július—december hónapokban tényleg ki nem adott mennyisége után a készpénzmegtérítés.

A jelen rendelet alapján a készpénzmegtérítés engedélyeztetik:

a) valamennyi igényjogosult részére a kedvezményes árú *élelmiszereknek* az 1920. évi *július és augusztus hónapokban* ki nem adott az után a mennyiség után, amennyivel a közszolgálatban álló *budapesti* tisztviselők és egyéb alkalmazottak (nyugdíjasok, özvegyek és szülőtlen árvák) az egyes élelmiszerekből kevesebbet kaptak az 1920. évi 2000/M. E. számú rendeletben biztosított mennyiségnél;

b) a kedvezményes árú *szénnek* az 1920. évi *július hó 1-étől december hó 31-éig* terjedő hat hónapban ki nem adott az után a mennyisége után, amennyivel a közszolgálatban álló *budapesti és*

vidéki tisztviselők és egyéb alkalmazottak (nyugdíjasok, özvegyek és szülőtlen árvák) kevesebbet kaptak, mint amennyi nekik az 1920. évi 2000/M. E. számú rendelet értelmében jár.

c) kizárólag a Budapesten lakó igényjogosultak részére, a fenti *a)* és *b)* pontokban említett készpénzmegtérítésen felül, a kedvezményes árú *burgonyának* 1920. évi *szeptember hó 1-étől december hó 31-éig* terjedő négy hónap alatt ki nem adott mennyisége után.

A közszolgálatban álló *budapesti* tisztviselők és egyéb alkalmazottak (nyugdíjasok, özvegyek és szülőtlen árvák) az 1920. évi *szeptember hó 1-étől kezdve* a kedvezményes árú *élelmiszereket* — a burgonyajárandóság egy részének a kivételével — az 1920. évi 2000/M. E. számú rendeletben megállapított mennyiségben megkapták és így ezek részére 1920. évi szeptember hó 1-étől kezdve készpénzmegtérítés nem állapítható meg, míg a közszolgálatban álló és *vidéken* lakó tisztviselők és egyéb alkalmazottak (nyugdíjasok, özvegyek és szülőtlen árvák) a jelen rendelettel engedélyezett és a fenti *a)* és *b)* pontokban részletezett készpénzmegtérítésen felül, az egyidejűleg kiadott 1921. évi 6120/M. E. számú rendelet alapján, további megfelelő készpénzmegtérítésben részesülnek a kedvezményes árú *élelmiszereknek* az 1920. évi *július hó 1-étől december hó 31-éig* terjedő hat hónapban Budapesten kiadott mennyisége és a vidéken részükre tényleg kiadott mennyiségek közötti különbözet után.

Tekintettel arra, hogy a készpénzmegtérítésnek utalványozása és kifizetése:

a) a kedvezményes árú élelmiszereknek és a kedvezményes árú szénnek ki nem adott mennyisége után:

az 1920. évi március hó 1-étől június hó 30-áig terjedő időre:

egyrészt az 1920. évi 9400/M. E. számú rendelettel, másrészt az 1920. évi 6500/P. M. számú körrendelettel,

az 1920. évi július hó 1-étől december hó 31-éig terjedő időre:

egyrészt a jelen rendelettel, másrészt az 1921. évi 6120/M. E. számú rendelettel,

b) a kedvezményes árú tüzifának ki nem adott mennyisége után pedig:

az 1920. évi március hó 1-étől december hó 31-éig terjedő időre:

az 1921. évi 1111/P. M. számú körrendelettel elrendeltetett,

megállapíttatik, hogy az igényjogosultaknak az 1920. évi 2000/M. E. számú rendeletben a kedvezményes árú élelmiszerekre és tüzelőanyagra biztosított igénye 1920. évi december hó 31-éig, részben természetben, részben készpénzmegtérítésben teljes kielégítést nyert.

A jelen rendelet alapján járó készpénzmegtérítésre való igényjogosultságnak a megállapítása, továbbá a készpénzmegtérítés összegének az utalványozása és kifizetése tekintetében a következőket rendelem:

1. Készpénzmegtérítésben részesülnek az 1920. évi 6000/M. E. számú rendelet (megjelent a Budapesti Közlöny 1920. évi 172. számában, illetőleg a Pénzügyi Közlöny 1920. évi folyamának 20. számában) *A)* 1—59. pontjaiban felsorolt tisztviselők és egyéb alkalmazottak, továbbá az idézett rendelet *B)* 1—3. pontjaiban felsorolt nyugdíjasok (kegydíjasok), *C)* 1—3. pontjaiban felsorolt özvegyek és *D)* 1—3. pontjaiban felsorolt szülőtlen, vagy a szülőtlenekkel egyenlőknek tekintendő árvák közül mindazok, akiknek az 1920. évi július, augusztus, szeptember, október, november és december hónapokban, vagy ezeknek a hónapoknak valamelyikében a kedvezményes árú élelmiszerekre és a kedvezményes árú tüzelőanyagra igényük volt és jelenleg is igényük van. Ugyanilyen elbírálás alá esnek, tehát a jelen rendelet értelmében járó készpénzmegtérítésre igényjogosultsággal bírnak azok is, akikre a kedvezményes ellátást a pénzügyminister az említett rendelet *A)* 1—59. pontjai után következő második bekezdésében nyert felhatalmazás alapján kiterjesztette.

Készpénzmegtérítésben tehát egyáltalán nem részesülhet az, aki részére az 1920. évi 6100/M. E. számú rendeletben (megjelent a Budapesti Közlöny 1920. évi 173. számában, illetőleg a Pénzügyi Közlöny 1920. évi folyamának 20. számában) említett „Értesítés", valamint a készpénzmegtérítésnek a jelen rendelet értelmében történő megállapítása időpontjában a „Magyar Közszolgálati Alkalmazottak Ellátási Jegye" azért nem adatott ki, mert kedvezményes ellátásra már nincsen igénye, még pedig akkor sem, ha az 1920. év július és augusztus hónapjaiban az 1919. évi 1700/V. számú pénzügyministeriumi körrendelet alapján kiadott „Ideiglenes Igazolvány"-nak birtokában volt is.

Amennyiben valamely számfejtőhivatal valakinek az igényjogosultságát az 1920. évi július hó 1-től december hó 31-ig terjedő hat hónapra, vagy ennek a hat hónapnak valamelyikére nézve, adatok hiányában megállapítani nem tudná, hivatalból köteles az adatok közlése végett megkeresni azt a számfejtőhivatalt, amely ezeknek az adatoknak birtokában van.

Az a körülmény, hogy a kedvezményes ellátásra igényjogosult az 1920. évi július, augusztus, szeptember, október, november és december hónapokban, vagy azok valamelyikében nem volt tagja valamely beszerzési csoportnak, a készpénzmegtérítésre való igényjogosultságot nem érinti.

(számfejtőhivatal megnevezése)

Jegy- zék

az Ellátási Jegyek számlakönyvében felvett azokról az igényjogosultakról, akik a kedvezményes árú élelmiszereknek az 1920. év július—augusztus hónapjaiban, illetőleg a kedvezményes árú burgonyának az 1920. év szeptember—december hónapjaiban tényleg ki nem adott mennyisége után az 1921. évi 6110/M. E. számú rendelet értelmében készpénzmegtérítésre igénnyel bírnak.

Folyószám	Az Ellátási Jegyek számlakönyvének a tételszáma	Az igényjogosult (családfő)			Hány személy után igényjogosult a kedvezményes ellátásra az alul kitett napon	Hány személy után volt igényjogosult az 1920. évi hónapokban		Az élelmiszer után járó készpénzmegtérítés összege	Csak Budapesten lakóknál tölthető ki!	Összesen	Jegyzet
		neve	hivatali állása	lakóhelye		július	augusztus	korona	A burgonya átalányösszege	korona	
1	2	3	4	5	6	7		8	9	10	11
1	1	Kerekes Pál	tanító	Cegléd	4	4	4	320	—	320	
2	2	Matheisz János	tanító	Cegléd	1	1	1	80	—	80	
3	3	Kiss Ilona	óvónő	Cegléd	2	1	1	80	—	80	
4	4	Kerekes Béla	tanító	Cegléd	1	1	1	80	—	80	
5	5	Gaál Antal	ny. tanító	Budapest	3	3	3	240	216·—	456	
6	6	Péterfy Elekné	ny. tanítónő	Gyöngyös	1	1	1	80	—	80	
7	7	Biró Elemér	iskolaszolga	Cegléd	3	1	1	80	—	80	
8	11	Lakner Andor	tanító	Cegléd	1	—	1	40	—	40	

Úgyszintén nincsen befolyással a készpénzmegtérítésre való igényjogosultságra az a körülmény sem, ha valaki az 1920. évi július és augusztus hónapokban a fentebb említett Ideiglenes Igazolvánnyal nem rendelkezett, vagy pedig ha a Budapesten lakó igényjogosult a burgonyaátalány szempontjából tekintetbe jövő 1920. évi szeptember, október, november vagy december hónapokban a Magyar Közszolgálati Alkalmazottak Ellátása Jegyét nem vette ki.

2. Menekült tiszviselőknek és egyéb alkalmazottaknak (nyugdíjasoknak, özvegyeknek és szülőtlen árváknak) a készpénzmegtérítés a fentemlített hat hónap közül csak azokra a hónapokra jár, amely hónapokra, illetőleg hónapra illetményeiket (ellátási díjaikat) vagy az azokat pótló segélyüket is megkapták.

Ugyanilyen elbírálás alá esnek azok az igényjogosultak is, akiknek az illetményei (ellátási díjai) utólagosan visszamenőleg lettek kiutalva, akiknek tehát a készpénzmegtérítés a fentemlített hat hónap közül szintén csak azokra a hónapokra jár, amely hónapokra, illetőleg hónapra illetményeiket (ellátási díjaikat) is megkapták.

3. A m. kir. államrendőrségnek tényleges szolgálatban álló tisztviselői és egyéb alkalmazottai, tekintettel arra, hogy a kedvezményes ellátásra az említett hat hónap közül csak az 1920. évi november és december hónapokban voltak igényjogosultak, készpénzmegtérítésben is csak az 1920. évi november és december hónapokra részesülhetnek. A m. kir államrendőrség őrszemélyzetének a tagjai a kedvezményes ellátásra igénnyel nem bírnak és így készpénzmegtérítésben egyáltalán nem részesíthetők.

4 A ki nem adott élelmiszerek és szén után járó készpénzmegtérítésnek az összegei a következők:

a) az élelmiszerek után, minden egyes ellátandó személy után, az 1920. évi július és augusztus hónapokra összesen 80 K, csak augusztus hónapra összesen 40 K;

b) a kedvezményes árú szén tényleg ki nem adott mennyisége után:

Lásd a következő hasábon levő táblázatot.

c) a Budapesten lakó igényjogosultak részére, a kedvezményes árú burgonyának az 1920. évi szeptember, október, november és december hónapokban ki nem szolgáltatott mennyisége után átalányképen, az említett négy hónapra összesen, de minden egyes ellátandó személy után 72 K.

A *c*) pont alatt említett s átalányképen adott készpénzmegtérítés a szóban levő igényjogosultak közül csakis azoknak fizethető ki, akik a kedvezményes ellátásra az 1920. évi november hó 1-én már igényjogosultsággal bírtak.

az 1920. évi	az önálló háztartást vezető igényjogosultak részére	az önálló háztartást nem vezető igényjogosultak részére
	K	K
július hónapra	100	50
augusztus hónapra . . .	100	50
szeptember hónapra . .	200	100
október hónapra . . .	200	100
november hónapra . . .	200	100
december hónapra . . .	200	100
a hat hónapra összesen:	1000	500

A) Az élelmiszerek után járó készpénzmegtérítés megállapítása.

5. A kedvezményes árú élelmiszerek tényleg ki nem adott mennyisége helyett a készpénzmegtérítés legfeljebb annyi személy után jár, mint ahány Ellátási Jegyre a készpénzmegtérítésre legfeljebb annyi személy megtérítés megállapításának a napján igénnyel bír.

Ha azonban a készpénzmegtérítésre igényjogosultnak az 1920. évi július, augusztus, szeptember, október, november és december hónapokban, vagy azok valamelyikében, kevesebb ellátandó személy után volt igénye a kedvezményes ellátásra, mint ahány Ellátási Jegyre a készpénzmegtérítés megállapításának a napján igénnyel bírt az élelmiszerek után járó készpénzmegtérítést csak annyi személy után kaphatja, ahány személy után a most felsorolt hónapokban igénye volt a kedvezményes ellátásra.

6. Az élelmiszerek után járó készpénzmegtérítés összegének megállapíthatása és kifizethetése végett minden számfejtőhivatal köteles a készpénzmegtérítésre igényjogosultakról, az Ellátási Jegyek számlakönyvének adatai alapján utalványozási joggal felruházott hatóságonkint (hivatalonkint) külön-külön, a mellékelt 1. számú minta szerint két példányban Jegyzéket készíteni és a Jegyzéknek mindkét példányát az illetékes utalványozási joggal felruházott hatóságnak (hivatalnak) megküldeni.

A számfejtőhivataloknak különös gondot kell fordítaniok arra, hogy az általuk készítendő Jegyzékekből senki olyan ki ne maradjon, aki az 1920. évi július, augusztus, szeptember, október, november és december hónapokban, vagy ezeknek a hónapoknak

2. számú minta az 1921. évi 6110/M. E. számú rendelethez.

(a számfejtőhivatal megnevezése.)

Jegy- zék

az Ellátási Jegyek számlakönyvében felvett azokról az igényjogosultakról, akik a kedvezményes árú szénnek az 1920. év július—december hónapjaiban tényleg ki nem adott mennyisége után az 1921. évi 6110/M. E. számú rendelet értelmében készpénzmegtérítésre igényjogosultak.

Folyószám	Az Ellátási Jegyek számlakönyvének tételszáma	Az igényjogosult (családfő)			A szénellátási jegy fel van-e jegyezve (Ö vagy A)	A tűzifaigazolvány fel van-e jegyezve (Ö vagy A)	Igényjogosult volt-e a tüzelőanyagellátásra mint Ö vagy A az 1920. évi						Ezek szerint az alábbi összegű készpénzmegtérítésre jogosult az 1920. évi						Összesen	Jegyzet
		neve	hivatali állása	lakóhelye			július	augusztus	szeptember	október	november	december	július	augusztus	szeptember	október	november	december		
							hónapokban						hónapokban							
													K	K	K	K	K	K	K	
1	2	3	4	5	6	7	8	9	10	11	12	13	14	15	16	17	18	19	20	
1	1	Kerekes Pál	tanító	Cegléd	—	Ö	Ö	Ö	Ö	Ö	Ö	Ö	100	100	200	200	200	200	1000	
2	2	Matheisz János	tanító	Cegléd	—	A	A	A	A	A	A	A	50	50	100	100	100	100	500	
3	3	Kiss Ilona	óvónő	Cegléd	—	Ö	A	A	A	A	Ö	Ö	50	50	100	100	200	200	700	1920. XI/1-től önálló háztartást vezet.
4	4	Kerekes Béla	tanító	Cegléd	—	A	—	—	—	A	A	A	—	—	—	100	100	100	300	Igényjogosult az 1920. évi 3338/V. sz. r. ért. 1920/X. 1-től
5	5	Gaál Antal	ny. tanító	Budapest	Ö	Ö	Ö	Ö	Ö	Ö	Ö	Ö	100	100	200	—	—	—	400	
6	6	Péterfy Elekné	ny. tanitónő	Gyöngyös	A	A	—	—	—	A	A	A	—	—	—	—	—	—	—	Férje volg. isk. tanító. A fél igényjogosultsága az 1920. évi 3338/V. sz. r. szerint.
7	7	Biró Elemér	iskolaszolga	Cegléd	—	Ö	A	A	A	A	A	Ö	50	50	100	100	100	200	600	1920 november 24-én nősült és azóta önálló háztartást vezet.
8	11	Lakner Andor	tanító	Cegléd	—	A	—	A	A	A	A	A	—	50	100	100	100	100	450	

valamelyikében a kedvezményes ellátásra igényjogosultsággal bírt és arra jelenleg is igényjogosult.

7. Az igényjogosultságnak az említett hat hónapra való fennállását nemcsak magára az igényjogosultra, hanem családtagjaira (cselédjére) nézve is el kell bírálni, nehogy a Jegyzékbe olyan családtagok is felvétessenek, akik után készpénzmegtérítés az előző pontok értelmében nem jár.

B) A kedvezményes árú szén után járó készpénzmegtérítés megállapítása.

8. A kedvezményes árú szén után járó készpénzmegtérítés összegének megállapíthatása és kifizethetése végett kötelesek a számfejtőhivatalok, az Ellátási Jegyekről vezetett számlakönyv adatainak a leggondosabb átvizsgálása után, utalványozási joggal felruházott hatóságonkint (hivatalonkint) különkülön, a mellékelt 2. számú minta szerint két példányban készítendő Jegyzékbe felvenni mindazokat az igényjogosultakat, akiknek az Ellátási Jegyek számlakönyvében akár a szénellátási jegyük, akár a kedvezményes tűzifaigazolványuk, akár mindkettő fel van jegyezve. Tehát a szóban levő Jegyzékbe az Ellátási Jegyek számlakönyvében nyilvántartott igényjogosultak közül csak azok nem vehetők fel, akiknek sem a szénellátási jegye, sem pedig a kedvezményes tűzifaigazolványa feljegyezve nincsen.

9. Ezek után a számfejtőhivatalok kötelesek megállapítani, hogy a jegyzékbe felvettek közül az 1920. évi július, augusztus, szeptember, október, november és december hónapokban havonkint különkülön kik vezettek önálló háztartást és kik nem. Ezt a körülményt a Jegyzék 8., 9., 10., 11., 12. és 13. számú rovataiban „Ö“ vagy „A“ jelzéssel kell feltüntetni.

Abban a tekintetben, hogy ki jegyezhető be önálló háztartást vezetőnek és ki nem, elsősorban az Ellátási Jegyek számlakönyvében a szénellátási jegyekről bevezetett feljegyzés, másodsorban a kedvezményes tűzifaigazolványokról bevezetett feljegyzés az irányadó.

Azok az igényjogosultak, akik Budapesten és Gyöngyösön laknak, amennyiben az Ellátási Jegyek számlakönyvében szénellátási jegyük feljegyezve nem lenne, minden esetre, tehát még abban az esetben is önálló háztartást nem vezetőknek tekintendők, ha a kedvezményes tűzifaigazolványuk a számlakönyvben „Ö“ jelzéssel is lenne feljegyezve.

Mindazokban az esetekben, amelyekben a számfejtőhivataloknak akár a szénellátási jegyeknek, akár a kedvezményes tűzifaigazolványoknak „Ö“ vagy „A“ jelzéssel történt feljegyzésében kételyei lennének, irányadóul az 1921. évi 4120/M. E. számú rendelet (megjelent a Budapesti Közlöny 1921. évi 158. számában, illetőleg a Pénzügyi Közlöny 1921. évi folyamának 19. számában) 4. §-ának határozmányai veendők.

10. A készpénzmegtérítés megállapításánál különös gondot fordítsanak a számfejtőhivatalok annak a megállapítására:

a) hogy az igényjogosultnak mely időpontban utalványoztattak az illetményei (ellátási díjai), vagyis hogy a kedvezményes ellátásra való igényjogosultság mikor vette kezdetét,

b) hogy azok, akiknek az Ellátási Jegyek számlakönyvében „A“ jelzésű kedvezményes tűzifaigazolványuk van feljegyezve, nem olyan családnak a tagjai-e, amely családban a családfő is el van látva kedvezményes tűzifaigazolvánnyal, mert az ilyen igényjogosultaknak az igényjogosultsága az 1920. évi 3338/V. számú pénzügyministeriumi körrendelet (megjelent a Budapesti Közlöny 1920. évi 217. számában, illetőleg a Pénzügyi Közlöny 1920. évi folyamának 23. számában) értelmében csak az 1920. évi október hó 1-jével vette kezdetét (ezek közé számítandó pl. a tisztviselőnek, stb. felesége is, aki alkalmaztatása jogán a kedvezményes ellátásra maga is igényjogosult),

c) hogy nem állottak-e be időközben olyan változások az igényjogosult családi állapotában, amelyek az igényjogosultság kezdő időpontjára, vagy (Ö vagy A) minőségre befolyással vannak.

Figyelmeztetnek a számfejtőhivatalok, hogy a fentebbi *a*), *b*) és *c*) pontok alatt foglalt adatokért ők tartoznak felelősséggel.

11. A fentieknek pontos megállapítása után a Jegyzék 14., 15., 16., 17., 18. és 19. számú rovataiban bejegyzendő a készpénzmegtérítésnek egy-egy hónapra, a 20. rovatban pedig az összes hónapokra megállapított összege.

12. Nyomatékosan figyelmeztetnek a számfejtőhivatalok, hogy a Budapesten és Gyöngyösön lakó igényjogosultak közül azok részére, akiknek a szénellátási jegye a számlakönyvben fel van jegyezve, a készpénzmegtérítést csak az 1920. évi szeptember hó 30-áig bezárólag állapíthatják meg, mert a szénellátás az említett helyeken az 1920. évi október hó 1-jével tényleg kezdetét vette. (Lásd 14. pontot.)

13. A fentiek szerint a legsürgősebben egybeállított Jegyzékek mindkét példányát a számfejtőhivatalok a munkálatok elvégzése után azonnal lezárni és az illetékes utalványozási joggal felruházott hatóságoknak megküldeni kötelesek. (Lásd 19. pontot.)

14. A Budapesten és Gyöngyösön lakó igényjogosultak közül azok, akik részére a készpénz-

3. számú minta az 1921. évi 6110/M. E. számú rendelethez.

Igénybejelentés.

A m. kir. ministeriumnak 1921. évi 6110/M. E. számú rendelete alapján a szénellátási jegy be nem váltott szelvényei után engedélyezett készpénzmegtérítésre az igényemet ezennel bejelentem.

A szénellátási jegyemnek be nem váltott *)

1.	2.	3.

számú szelvényeit mellékelem.

..... 1921. évi ..... hó ..... -n.

.....
(az igénybejelentő névaláírása.)

.....
(állása.)

.....
(hivatala.)

.....
(lakása.)

*) A be nem váltott számszelvények az igényjogosult által vágandók le és ragasztandók fel.

4. számú minta az 1921. évi 6110/M. E. számú rendelethez.

Nyugta

..... K, azaz .....
koronáról, mely összeget a m. kir. ministeriumnak 1921. évi 6110/M. E. számú rendelete alapján a magam, valamint a kedvezményes ellátásban részesülő:

1. .....
2. .....
3. .....
4. .....
5. .....
6. .....
7. .....

nevű családtagjaim és házi cselédem után a kedvezményes árú élelmiszereknek az 1920. évi július—augusztus és a kedvezményes árú szénnek az 1920. évi július, augusztus, szeptember, október, november és december hónapjaiban tényleg ki nem adott mennyisége után járó készpénzmegtérítés fejében a ..... pénztárból a mai napon hiány nélkül felvettem.

....., 1921. évi ..... hó .....-n.

..... (név)

.....(állás)

..... (lakóhely)

megtérítés a fentiek értelmében csak az 1920. évi szeptember hó 30-áig állapíttatott meg, de akik a kedvezményes árú szenet tényleg még nem kapták meg, szóbeli úton felhivandók arra, hogy a mellékelt 3. számú minta szerint szerkesztendő Igénybejelentést haladéktalanul töltsék ki, arra szénellátási jegyüknek *az 1920. évi október hóra szóló 1. számú, november hóra szóló 2. számú és december hóra szóló 3. számú* beváltatlanul maradt szelvényeit a megfelelő helyre ragasszák fel és ezeket az Igénybejelentéseket a saját érdekükben minél előbb, de legkésőbben az 1921. évi december hó 31-éig nyujtsák be a reájuk nézve illetékes számfejtőhivatalhoz.

15. A számfejtőhivatalok kötelesek a hozzájuk beérkező Igénybejelentéseket különösen abból a szempontból felülvizsgálni, hogy az igénybejelentőnek a szénellátási jegye az 1921. évi 6219. számú pénzügyministeriumi körrendelet értelmében számlakönyvükben fel van-e jegyezve.

Amennyiben a szénellátási jegy fel van jegyezve, a számfejtőhivatal mindazokra a hónapokra, amely hónapokra szóló szénszelvény az Igénybejelentésre felragasztatott, a készpénzmegtérítést megállapítja.

Amennyiben az Igénybejelentést benyujtónak a szénellátási jegye a számlakönyvben feljegyezve nem lenne, az Igénybejelentés visszautasítandó, mert az igénybejelentőnek a készpénzmegtérítés a jelen rendelet 8. pontja értelmébnn már hivatalból lett megállapítva.

16. A fenti 14. és 15. pontokban tárgyalt készpénzmegtérítés megállapíthatása és kifizethetése végett a számfejtőhivatalok kötelesek a fentiek értelmében benyujtott Igénybejelentésekről ugyancsak a mellékelt 2. számú minta szerint utalványozó hatóságonkint (hivatalonkint) külön-külön két példányban Jegyzéket készíteni, az Igénybejelentésekre a Jegyzék sorszámát színes irónnal rávezetni és a Jegyzéknek mindkét példányát, az Igénybejelentésekkel együtt, az illetékes utalványozási joggal felruházott hatóságnak (hivatalnak) megküldeni.

17. Oly célból, hogy a korábban jelentkező igényjogosultak a készpénzmegtérítést mielőbb kézhez kaphassák és hogy a torlódásnak eleje vétessék, utasíttatnak a számfejtőhivatalok, hogy a szóban levő Jegyzékeket legkésőbb minden hó 15. és utolsó napján zárják le és lezárás után azonnal küldjék meg az illetékes utalványozási joggal felruházott hatóságnak (hivatalnak).

Az utolsó jegyzék 1921. évi december hó 31-én zárandó le, azontúl senkinek az igénybejelentését nem szabad elfogadni.

18. Nem részesíthetők a szén után járó készpénzmegtérítésben azok, akik az 1920. évi 3338/V. számú pénzügyministeriumi körrendelet alapján, illetőleg az 1921. évi 4120/M. E. számú rendelet 2. §-a értelmében a kedvezményes árú tüzelőanyagellátásra nem bírnak igényjogosultsággal.

C) Az *A)* és *B)* alatt megállapított készpénzmegtérítések utalványozása és kifizetése.

19. Az élelmiszerek és a szén ki nem adott mennyisége után az igényjogosultak részére kifizetendő készpénzmegtérítést az az utalványozási joggal felruházott hatóság (hivatal) utalványozza ki, amelynek hatáskörébe tartozik a készpénzmegtérítésre igényjogosult illetményeinek (ellátási díjainak) az utalványozása.

20. A készpénzmegtérítést nem egyénenkint, hanem az illetékes számfejtőhivatal által készített Jegyzékek alapján, az illető Jegyzékbe a készpénzmegtérítés végösszege gyanánt kimutatott egy összegben, a Jegyzékbe felvett egyénenkinti részletezésre való hivatkozás mellett, kell utalványozni. A Jegyzéknek egyik példányát az utalványrendelet mellé kell csatolni, másik példánya az ügyirat mellett megőrzendő.

21. A készpénzmegtérítés megállapításáról és utalványozásáról az igényjogosultakat — a helyi viszonyoknak megfelelő módon — azonban lehetőleg szóbeli úton kell értesíteni.

22. A készpénzmegtérítést csakis az egyes igényjogosultak által a mellékelt 4. számú minta szerint kiállított és az igényjogosult állandó illetményeit (ellátási díjait) számfejtő hivatal által számfejtett bélyegtelen nyugta ellenében szabad kifizetni.

23. A készpénzmegtérítés kifizetését teljesítő pénztárak kötelesek a jelen rendelet értelmében szabályszerűen utalványozott készpénzmegtérítésnek a kifizetését megtagadni abban az esetben, ha az, aki részére a készpénzmegtérítés utalványoztatott, az utalványozott összeg felvételéért való jelentkezése napján, a pénztár tudomása szerint, a kedvezményes ellátásra bármely oknál fogva már nem igényjogosult.

24. A jelen rendelet alapján járó készpénzmegtérítésre vonatkozó bármilyen kérvény, panasz vagy fellebbezés tekintetében a fellebbező szabályszerű illetményeinek (ellátási díjainak) utalványozására jogosított hatóság (hivatal) van hivatva első fokon határozatot hozni, amely határozat ellen — minden más eljárás kizárásával — végső fokon az illetékes ministerhez (legfőbb állami számvevőszék elnökéhez) lehet fellebbezni.

25. Az utalványozott készpénzmegtérítést az igényjogosult állandó illetményeinek (ellátási díjainak) számfejtőkönyvi (számlakönyvi) lapján nem kell előírni s a kifizetés megtörténtét az igényjogosult fizetési könyvecskéjébe (fizetési ívébe, nyugdíjkönyvébe, stb.) nem kell bejegyezni; ellenben a készpénzmegtérítésről kiállított nyugták számfejtése alkalmával a számfejtőhivatalok kötelesek az Ellátási Jegyek számlakönyvében minden egyes igényjogosultnál bevezetni, hogy „az 1921. évi 6110/M. E. számú rendelet alapján . . . . . K készpénzmegtérítés kifizettetett".

26. A jelen rendelet alapján kiutalványozott készpénzmegtérítést 1922. évi április hó 30-ika után már egyáltalán nem szabad kifizetni.

27. A készpénzmegtérítés címén a jelen rendelet alapján tényleg kifizetett összegeket — a pénzügyi tárcát kivéve — minden tárca, egyelőre mint megtérítendő előleget a saját terhére számolja el, azonban gondoskodnia kell arról, hogy a kifizetett összegek legkésőbb 1922. évi május hó végéig elszámoltassanak, miért is a kifizetett összegek „Pénzkezelési kimutatás" kíséretében megtérítés végett, legkésőbb 1922. évi május hó végéig a pénzügyministeriumi számvevőség központi csoportjával közlendők.

A pénzügyi tárcához tartozó utalványozási joggal felruházott hatóságok (hivatalok), a jelen rendelet alapján utalványozott és kifizetett készpénzmegtérítési összegeket közvetlenül a „Háborús utóköltségek, Rendkívüli átmeneti kiadások, V. fejezet, Közszolgálati alkalmazottak természetbeni ellátása" cím terhére, a 2., 3. és 5. rovatokon számolják el és az erről szóló „Pénzkezelési Kimutatás"-t legkésőbb 1922. évi május hó végéig küldik meg a pénzügyministeri számvevőség központi csoportjának.

A pénzügyi tárcához tartozó „Közszolgálati alkalmazottak természetbeni ellátása" című naplónak szigorlata, könyvelése és megőrzése az utalványozó hatóságok (hivatalok) mellé rendelt számvevőségek hatáskörébe utaltatik.

28. A jelen rendelet alapján járó készpénzmegtérítésre való igényt nem lehet átruházni vagy elzálogosítani s azt nem lehet sem magán-, sem pedig állami követelések vagy köztartozások fejében lefoglalni.

29. A jelen rendelet alapján járó készpénzmegtérítés minden állami, törvényhatósági és községi adó alól mentes, tehát jövedelemadó alá sem esik.

30. A jelen rendelethez tartozó minták szerint készítendő nyugták és Igénybejelentések elkészítésére az igényjogosultak maguk vannak kötelezve, míg a Jegyzékek házilag állítandók elő. Amennyiben ezek a nyomtatványok mégis nyomdai úton készíttetnének el, az előállítás költségeit az érdekelt igényjogosultak maguk tartoznak viselni.

31. A m. kir. államvasutak összes alkalmazottaira (nyugdíjasaira, nyugbéreseire, özvegyeire és szülőtlen árváira) a jelen rendeletben foglaltak egyáltalán nem vonatkoznak.

Budapest, 1921. évi augusztus hó 19-én.

Gróf Bethlen István s. k.,
m. kir. ministerelnök.

A m. kir. ministeriumnak 1921. évi 6120/M. E. számú rendelete, a közszolgálatban álló és vidéken lakó tisztviselők és egyéb alkalmazottak (nyugdíjasok, özvegyek és szülőtlen árvák) részére az 1920. évi 2000/M. E. számú rendelettel engedélyezett kedvezményes árú élelmiszereknek az 1920. évi július hó 1-jétől december hó 31-éig terjedő hat hónapban tényleg ki nem adott mennyisége helyett készpénzmegtérítésnek engedélyezése tárgyában.

24.396.

A ministertanácsnak az 1921. évi március hó 16-án tartott ülésében hozott határozata alapján és a Budapesti Közlöny 1921. évi 187. számában megjelent 1921. évi 6110/M. E. számú rendelet bevezető részében foglaltak értelmében, *kizárólag a vidéken lakó* közszolgálatban álló tisztviselők és egyéb alkalmazottak (nyugdíjasok, özvegyek és szülőtlen árvák) további készpénzmegtérítésben részesítendők az 1920. évi 2000/M. E. számú rendelettel engedélyezett kedvezményes árú élelmiszereknek az 1920. évi július hó 1-jétől december hó 31-éig terjedő hat hónap alatt Budapesten kiadott mennyisége és a vidéken részükre tényleg kiadott mennyiség közötti különbözet után.

Az erre a készpénzmegtérítésre való igényjogosultságnak a megállapítása, továbbá a készpénzmegtérítés összegének a megállapítása, utalványozása és kifizetése tekintetében a következőket rendelem:

1. A jelen rendelet alapján készpénzmegtérítésben *csak a vidéken lakó* tisztviselők és egyéb alkalmazottak (nyugdíjasok, özvegyek és szülőtlen árvák) részesíthetők és ezek közül is csak azok, akiknek az 1920. évi július hó 1-jétől december hó 31-éig terjedő hat hónapban, vagy ennek a hat hónapnak valamelyikében a kedvezményes árú élelmiszereket valamely vidéki beszerzési csoporttól (vidéki elosztóhelytől, a Magyar Köztisztviselők Fogyasztási, Termelő és Értékesítő Szövetkezetének vidéki elosztó szerveitől) kellett volna megkapniok.

Tehát — a következő bekezdésben említett esetet kivéve — egyáltalán nem részesíthetők készpénz-

megtérítésben a *Budapesten lakó* tisztviselők és egyéb alkalmazottak (nyugdíjasok, özvegyek és szülőtlen árvák), valamint azok a *vidéken lakó* tisztviselők és egyéb alkalmazottak (nyugdíjasok, özvegyek és szülőtlen árvák) sem, akik az említett hat hónapban Budapesten laktak és így módjukban volt a kedvezményes árú élelmiszerellátásukat valamely budapesti beszerzési csoportnál (a Magyar Köztisztviselők Fogyasztási, Termelő és Értékesítő Szövetkezetének valamelyik budapesti fiókárúdájánál) igénybe venni. A kedvezményes árú élelmiszereknek az 1920. évi július és augusztus hónapjaiban Budapesten ki nem adott mennyisége után járó készpénzmegtérítés tárgyában ugyanis az 1921. évi 6110/M. E. számú rendelet intézkedik, míg az 1920. évi szeptember, október, november és december hónapokban Budapesten az Ellátási Jegyek összes esedékes számszelvényeit rendszeresen be lehetett váltani.

A jelen rendelet alapján készpénzmegtérítésben a *Budapesten lakó* igényjogosultak csakis abban az esetben részesíthetők, ha az 1920. évi július hó 1-jétől december hó 31-éig terjedő hat hónapban, vagy ennek a hat hónapnak valamelyikében valamely vidéki beszerzési csoport (vidéki elosztóhely) működési körzetének területén bírtak állandó lakással és ennélfogva a kedvezményes árú élelmiszereket abban az időben valamely vidéki beszerzési csoporttól (vidéki elosztóhelytől) kellett volna megkapniok. Mindazok azonban, akik valamely vidéki beszerzési csoport (vidéki elosztóhely) működési körzetének területén csak átmenetileg (külszolgálat, szabadság, betegség, látogatás stb.) idejére tartózkodtak, készpénzmegtérítésben nem részesíthetők.

2. Készpénzmegtérítésben részesülnek az 1920. évi 6.000/M. E. számú rendelet (megjelent a Budapesti Közlöny 1920. évi 172. számában, illetőleg a Pénzügyi Közlöny 1920. évi folyamának 20. számában) *A.* 1—59. pontjaiban felsorolt tisztviselők és egyéb alkalmazottak, továbbá az idézett rendelet *B.* 1—3. pontjaiban felsorolt nyugdíjasok (kegydíjasok), *C.* 1—3. pontjaiban felsorolt özvegyek és *D.* 1—3. pontjaiban felsorolt szülőtlen vagy a szülőtlenekkel egyenlőknek tekintendő árvák, valamint mindazok, akik részére a kedvezményes ellátásban való részesítés, az említett rendelet *A.* 1—59. pontjai után következő második bekezdésben nyert felhatalmazás alapján, külön pénzügyministeriumi rendelettel engedélyeztetett, de valamennyien csak abban az esetben, ha az 1921. évi július hó 1-jétől december hó 31-éig terjedő hat hónapban vagy ennek a hat hónapnak valamelyikében is igényük volt a kedvezményes ellátásra.

Készpénzmegtérítésben egyáltalán nem részesülhet az, aki részére az 1920. évi 6100/M. E. számú rendeletben (megjelent a Budapesti Közlöny 1920. évi 173. számában, illetőleg a Pénzügyi Közlöny 1920. évi folyamának 20. számában) említett „Értesítés", valamint a készpénzmegtérítésnek a jelen rendelet értelmében történő megállapítása időpontjában a „Magyar Közszolgálati Alkalmazottak Ellátási Jegye" azért nem adatott ki, mert a kedvezményes ellátásra már nincsen igénye, még akkor sem, ha az 1920. évi július és augusztus hónapjaiban az 1919. évi 1700/V. számú pénzügyministeriumi körrendelet alapján kiadott „Ideiglenes Igazolvány"-nak birtokában volt is.

Amennyiben valamely számfejtőhivatal valakinek az igényjogosultságát az 1920. évi július hó 1-jétől december hó 31-éig terjedő hat hónapra, vagy ennek a hat hónapnak valamelyikére nézve adatok hiányában megállapítani nem tudná, hivatalból köteles az adatok közlése végett megkeresni azt a számfejtőhivatalt, amely ezeknek az adatoknak birtokában van.

Az a körülmény, hogy a kedvezményes ellátásra igényjogosult az 1920. évi július, augusztus, szeptember, október, november és december hónapokban, vagy azok valamelyikében nem volt tagja valamely beszerzési csoportnak, a készpénzmegtérítésre való igényjogosultságot nem érinti.

3. A jelen rendelet 1. és 2. pontjaiban említett igényjogosultaknak készpénzmegtérítés jár:

a) az Ideiglenes Igazolványnak az 1920. év július és augusztus hónapjaiban, valamint a Magyar Közszolgálati Alkalmazottak Ellátási Jegyének az 1920. évi szeptember, október, november és december hónapjaiban esedékessé vált, de be nem váltott számszelvényeire;

b) az 1920. évi szemptember, október, november és december hónapokban, vagy azok valamelyikében az igényjogosultat egyébként megillető, de részére bármely oknál fogva ki nem adott Magyar Közszolgálati Alkalmazottak Ellátási jegyeire.

4. Menekült tisztviselőknek és egyéb alkalmazottaknak (nyugdíjasoknak, özvegyeknek és szülőtlen árváknak) a készpénzmegtérítés az említett hat hónap közül csak azokra a hónapokra jár, amely hónapokra, illetőleg hónapra illetményeiket (ellátási díjaikat), vagy az azokat pótló segélyüket is megkapták.

Ugyanilyen elbírálás alá esnek azok az igényjogosultak is, akiknek az illetményei (ellátási díjai) utólagosan visszamenőleg lettek kiutalva, akiknek tehát a készpénzmegtérítés a fentemlített hat hónap közül szintén csak azokra a hónapokra jár, amely hónapokra, illetőleg hónapra illetményeiket (ellátási díjaikat) is megkapták.

5. A m. kir. államrendőrségnek tényleges szolgálatban álló tisztviselői és egyéb alkalmazottai, tekintettel arra, hogy a kedvezményes ellátásra az em-

1. számú minta az 1921. évi 6120/M. E. számú rendelethez.

.....sorszám.

Bejelentés.

Tisztelettel bejelentem, hogy a m. kir. ministeriumnak az 1921. évi 6120/M. E. számú rendeletével a közszolgálatban álló és vidéken lakó tisztviselők és egyéb alkalmazottak (nyugdíjasok, özvegyek és szülőtlen árvák) részére engedélyezett készpénzmegtérítésre igényt tartok.

Mellékelem:

1. az Ideiglenes Igazolványomat a ..... számú összesen ..... darab számszelvénnyel,

2. az 1920. évi szeptember—október havi (zöldes színű) Ellátási Jegyeimet a .....

.....számú összesen ..... darab számszelvénnyel,

3. az 1920. évi november havi (rózsaszínű) Ellátási Jegyeimet a .....

.....számú összesen ..... darab számszelvénnyel,

4. az 1920. évi december havi (kékszínű) Ellátási Jegyeimet a .....

.....számú összesen ..... darab számszelvénnyel.

..... 1921. évi ..... hó .....-n.

.....

(olvasható aláírás.)

.....

(hivatali állás.)

.....

(lakóhely.)

NB. Az Ideiglenes Igazolványnak és az Ellátási Jegyeknek beváltatlanul maradt részei egészben mellékelendők, azokról a számszelvényeket csak a **számfejtőhivatalnak** szabad levágni és a Bejelentés megfelelő helyére felragasztani.

További bejelentések (l. rendelet 6. pontját).

lített hat hónap közül csak az 1920. évi november és december hónapokban voltak igényjogosultak, készpénzmegtérítésben is csak az 1920. évi november és december hónapokra részesülhetnek. A m. kir. államrendőrség őrszemélyzetének tagjai a kedvezményes ellátásra igénnyel nem bírnak és így készpénzmegtérítésben egyáltalán nem reszesíthetők.

6. Mindazok a vidéken lakó tisztviselők és egyéb alkalmazottak (nyugdíjasok, özvegyek és szülőtlen árvák), akik a jelen rendelet 1. és 2. pontjai alapján a készpénzmegtérítésre igényjogosultak, kötelesek a reájuk nézve illetékes számfejtőhivataltól a mellékelt 1. számú minta szerinti „Bejelentés" nyomtatványt igényelni és annak 1. oldalát, a rajta látható rovatoknak megfelelően, pontosan kitölteni.

Az így kitöltött Bejelentést, amelyhez csatolni kell az igényjogosult birtokában levő Ideiglenes Igazolványt és az 1920. évi szeptember, október, november és december hónapokra szóló egészben vagy részben beváltatlanul maradt Ellátási Jegyeket az igényjogosult az állandó illetményeit (ellátási díjait) számfejtő hivatalnál — *legkésőbben az 1921. évi december hó 31-éig* — köteles benyujtani.

Az 1921. évi december hó 31-én túl senkinek a bejelentését sem szabad elfogadni.

Azok az igényjogosultak, akik a jelen rendelet 3. *b*) pontja értelmében azon az alapon igényelnek készpénzmegtérítést, mert Ellátási Jegyeiket az 1920. évi szeptember, október, november és december hónapokban, vagy azok valamelyikében egyáltalán vagy egyes családtagjaik után nem kapták meg, a „Bejelentés" 1. oldalán a „További bejelentések" céljára szánt helyen kötelesek röviden megjelölni az okot, amelynél fogva az őket egyébként megillető Ellátási Jegyek részükre nem adattak ki.

Az előző bekezdésben említett esettől eltekintve, *készpénzmegtérítést egyáltalában nem kaphat az, akinek az Ideiglenes Igazolvány vagy az 1920. évi szeptember, október, november és december hónapokra szóló Ellátási Jegyek már nincsenek birtokában.* Erre irányuló kérelmek előterjesztése teljesen felesleges, mert az ilyen kérelmek tárgyalás alá sem vehetők.

7. A számfejtőhivatalok visszautasítani kötelesek az olyan bejelentéseket:

a) amelyek nem az előző 6. pontban foglaltak szerint vannak kitöltve:

b) amelyekhez a csatolt Ideiglenes Igazolványok és Ellátási Jegyek nincsenek az 1919. évi 1700/V. számú pénzügyministeriumi körrendelet, illetőleg az 1920. évi 6100/M. E. számú rendelet szerint szabályszerűen kitöltve;

c) amelyeket olyan igényjogosultak nyujtanak be, akik részére járó készpénzmegtérítésnek megállapítása a jelen rendelet 6. pontja szerint nem az illető számfejtőhivatal hatáskörébe tartozik.

Az igényjogosult a számfejtőhivataltól kérheti a benyujtott Bejelentés, Ideiglenes Igazolvány és Ellátási Jegyek átvételének az elismerését. Az elismervényt ebben az esetben maga az igényjogosult állítja ki s a számfejtőhivatal csak aláírja.

A Bejelentés átvétele alkalmával az igényjogosulttal közölni kell azt, hogy a készpénzmegtérítés felvétele végett mikor és hol jelentkezzék.

8. A számfejtőhivatalok kötelesek elsősorban meggyőződni arról, hogy a Bejelentés 1. oldalán mellékeltnek jelzett Ideiglenes Igazolvány és Ellátási Jegyek, illetőleg azoknak az ott feltüntetett számszelvényei a Bejelentéshez tényleg mellékeltettek-e.

Azután a számfejtőhivatalok kötelesek a Bejelentéseket beérkezésük sorrendjében folytatólagos sorszámmal ellátni, továbbá az egyes, a Bejelentésekhez csatolt Ideiglenes Igazolványnak és Ellátási Jegyeknek a jelen rendelet 9. pontjában felsorolt számszelvényeit levágni és a levágott számszelvényeket a Bejelentés 3. és 4. oldalán a megfelelő helyekre felragasztani. Az igényjogosult részéről beszolgáltatott Ideiglenes Igazolványon és Ellátási Jegyeken levő egyéb számszelvények színes irónnal vagy tintával áthuzandók és az Ideiglenes Igazolvánnyal, illetőleg Ellátási Jegyekkel együtt az iratoknál hagyandók.

Ennek megtörténte után a számfejtőhivatalok a jelen rendelet 9. pontja értelmében az egyes számszelvények után járó készpénzmegtérítést a Bejelentés 2. „Megállapítás" oldalán számszerűleg megállapítják.

Abban az esetben, ha az igényjogosult a jelen rendelet 3. *b*) pontja értelmében a részére ki nem adott Ellátási Jegyek után kér készpénzmegtérítést, a számfejtőhivatalok az Ellátási Jegyek számlakönyvéből kötelesek megállapítani, hogy a szóban levő Ellátási Jegyek az igényjogosult részére tényleg nem adattak ki, az állandó illetmények (ellátási díjak) számfejtőkönyve (számlakönyve) adatai alapján pedig azt, hogy az igényjogosultnak a kérdéses hónapra vagy hónapokra hány Ellátási Jegy lett volna kiadandó. Ezeknek a körülményeknek a tisztázása után ezt a megállapítást a Bejelentés 3. és 4. oldalain az illető hónapra vagy hónapokra szóló számszelvények felragasztására szánt rovatban a következő szöveggel vezetik be: „az 1920. évi . . . . . hónapra . . személy után járó Ellátási Jegy nem adatott ki" s ezt a bevezetést keltezéssel, aláírással és pecséttel külön is ellátják. Ebben az esetben a „Megállapítás"-nak azon a helyén, amelyen „a rendelet 3. *b*) pontja alapján járó készpénzmegtérítésnek a rendelet 9. pontjában megállapított . . . . . K összege" szöveg van

Bejelentő a jelen megállapítás napján a kedvezményes ellátásra ---- személy után igényjogosult.

Megállapítás

az Ideiglenes Igazolványnak és az Ellátási Jegyeknek a számfejtőhivatal által ennek a Bejelentésnek 3. és 4. oldalára felragasztott számszelvényei után:

I.

Bejelentő az 1920. év július havában ------- személy után volt igényjogosult.

1. Az ideiglenes Igazolványnak 1920. év július havára vonatkozó

-------	személyre	szóló	29.	számú szelvényére	à	6 K	---------- K
-------	„	„	30.	„	à	6 „	---------- „
-------	„	„	31.	„	à	27 „	---------- „
-------	„	„	32.	„	à	9 „	---------- „
-------	„	„	33.	„	à	83 „	---------- „
-------	„	„	34.	„	à	10 „	---------- „
-------	„	„	35.	„	à	6 „	---------- „

1920. év július havára összesen ---- ---------- K

II.

Bejelentő az 1920. év augusztus havában ------- személy után volt igényjogosult.

2. Az Ideiglenes Igazolványnak 1920. év augusztus havára vonatkozó

-------	személyre	szóló	36.	számú szelvényére	à	26 K	---------- K
-------	„	„	37.	„	à	5 „	---------- „
-------	„	„	38.	„	à	87 „	---------- „
-------	„	„	39.	„	à	27 „	---------- „
-------	„	„	40.	„	à	9 „	---------- „
-------	„	„	41.	„	à	13 „	---------- „

1920. év augusztus havára összesen ---- ---------- K

III.

Bejelentő az 1920. év szeptember havában ------- személy után volt igényjogosult.

3. Az 1920. évi szeptember—október havi Ellátási Jegyeknek szeptember hóra szóló:

-------	darab	2.	számú	szelvényére	à	3 K	---------- K
-------	„	3.	„	„	à	2 „	---------- „
-------	„	4.	„	„	à	24 „	---------- „
-------	„	5.	„	„	à	36 „	---------- „
-------	„	6.	„	„	à	36 „	---------- „
-------	„	7.	„	„	à	14 „	---------- „
-------	„	8.	„	„	à	13 „	---------- „
-------	„	9.	„	„	à	9 „	---------- „
-------	„	10.	„	„	à	111 „	---------- „
-------	„	11.	„	„	à	5 „	---------- „
-------	„	33.	„	„	à	10 „	---------- „

a rendelet 3. *b*) pontja alapján járó készpénzmegtérítésnek a rendelet 9. pontjában megállapított 263 K összege ------- személy után ---------- „

1920. év szeptember havára összesen ---- ---------- K

IV.

Bejelentő az 1920. év október havában ------- személy után volt igényjogosult.

4. Az 1920. évi szeptember—október havi Ellátási Jegyeknek október hóra szóló

-------	darab	12.	számú	szelvényére	à	5 K	---------- K
-------	„	13.	„	„	à	24 „	---------- „
-------	„	32.	„	„	à	10 „	---------- „
-------	„	14.	„	„	à	14 „	---------- „
-------	„	15.	„	„	à	13 „	---------- „
-------	„	16.	„	„	à	9 „	---------- „
-------	„	17.	„	„	à	115 „	---------- „

a rendelet 3. *b*) pontja alapján járó készpénzmegtérítésnek a rendelet 9. pontjában megállapított 190 K összege ------- személy után ---------- „

1920. év október havára összesen ---- ---------- K

V.

Bejelentő az 1920. év november havában ------- személy után volt igényjogosult.

5. Az 1920. évi november havi Ellátási Jegyeknek

-------	darab	1.	számú	szelvényére	à	5 K	---------- K
-------	„	2.	„	„	à	10 „	---------- „
-------	„	3.	„	„	à	10 „	---------- „
-------	„	4.	„	„	à	10 „	---------- „
-------	„	5.	„	„	à	5 „	---------- „
-------	„	6.	„	„	à	14 „	---------- „
-------	„	7.	„	„	à	13 „	---------- „
-------	„	8.	„	„	à	9 „	---------- „
-------	„	9.	„	„	à	127 „	---------- „
-------	„	10.	„	„	à	48 „	---------- „

a rendelet 3. *b*) pontja alapján járó készpénzmegtérítésnek a rendelet 9. pontjában megállapított 251 K összege ------- személy után ---------- „

1920. év november havára összesen ---- ---------- K

VI.

Bejelentő az 1920. év december havában ------- személy után volt igényjogosult.

6. Az 1920. évi december havi Ellátási jegyeknek

-------	darab	1.	számú	szelvényére	à	5 K	---------- K
-------	„	2.	„	„	à	10 „	---------- „
-------	„	3.	„	„	à	10 „	---------- „
-------	„	4.	„	„	à	10 „	---------- „
-------	„	5.	„	„	à	5 „	---------- „
-------	„	6.	„	„	à	14 „	---------- „
-------	„	7.	„	„	à	13 „	---------- „
-------	„	8.	„	„	à	9 „	---------- „
-------	„	9.	„	„	à	147 „	---------- „
-------	„	10.	„	„	à	4 „	---------- „

a rendelet 3. *b*) pontja alapján járó készpénzmegtérítésnek a rendelet 9. pontjában megállapított 227 K összege ------- személy után ---------- „

1920. év december havára összesen ---- ---------- K

Az 1920. év július, augusztus, szeptember, október, november és december hónapokra összesen ---------- K

tehát a bejelentő részére összesen ----------

(----------) korona készpénzmegtérítés állapíttatik meg.

----------1921. év ---------- hó --------n.

(számfejtő aláírása.)

bevezetve, az igényjogosult részére járó készpénzmegtérítés havonként egy összegben állapítandó meg.

9. A vidéken lakó tisztviselők és egyéb alkalmazottak (nyugdíjasok, özvegyek és szülőtlen árvák) részére az 1920. évi július—december hónapokban ki nem adott kedvezményes árú élelmiszerek helyett, illetőleg a beváltatlanul maradt számszelvények után a következő készpénzmegtérítések állapítandók meg:

1920. évi július hóra:

az Ideiglenes Igazolvány 29. számú szelvényére járt liszt helyett	6 K
az Ideiglenes Igazolvány 30. számú szelvényére járt liszt helyett	6 „
az Ideiglenes Igazolvány 31. számú szelvényére járt cukor helyett	27 „
az Ideiglenes Igazolvány 32. számú szelvényére járt cukor helyett	9 „
az Ideiglenes Igazolvány 33. számú szelvényére járt zsír helyett	83 „
az Ideiglenes Igazolvány 34. számú szelvényére járt liszt helyett	10 „
az Ideiglenes Igazolvány 35. számú szelvényére járt liszt helyett	6 „
összesen	147 K

1920. évi augusztus hóra:

az Ideiglenes Igazolvány 36. számú szelvényére járt liszt helyett	26 K
az Ideiglenes Igazolvány 37. számú szelvényére járt só helyett	5 „
az Ideiglenes Igazolvány 38. számú szelvényére járt zsír helyett	87 „
az Ideiglenes Igazolvány 39. számú szelvényére járt czukor helyett	27 „
az Ideiglenes Igazolvány 40. számú szelvényére járt czukor helyett	9 „
az Ideiglenes Igazolvány 41. számú szelvényére járt liszt helyett	13 „
összesen	167 K

1920. évi szeptember hóra:

az Ellátási Jegyek 2. számú szelvényére járt só helyett	3 K
az Ellátási Jegyek 3. számú szelvényére járt só helyett	2 „
az Ellátási Jegyek 4. számú szelvényére járt liszt helyett	24 „
az Ellátási Jegyek 5. számú szelvényére járt burgonya helyett	36 „
az Ellátási Jegyek 6. számú szelvényére járt burgonya helyett	36 „
az Ellátási Jegyek 7. számú szelvényére járt cukor helyett	14 „
az Ellátási Jegyek 8. számú szelvényére járt cukor helyett	13 „
az Ellátási Jegyek 9. számú szelvényére járt cukor helyett	9 „
az Ellátási Jegyek 10. számú szelvényére járt zsír helyett	111 „
az Ellátási Jegyek 11. számú szelvényére járt só helyett	5 „
az Ellátási Jegyek 33. számú szelvényére járt liszt helyett	10 „
összesen	263 K

1920. évi október hóra:

az Ellátási Jegyek 12. számú szelvényére járt só helyett	5 K
az Ellátási Jegyek 13. számú szelvényére járt liszt helyett	24 „
az Ellátási Jegyek 32. számú szelvényére járt liszt helyett	10 „
az Ellátási Jegyek 14. számú szelvényére járt cukor helyett	14 „
az Ellátási Jegyek 15. számú szelvényére járt cukor helyett	13 „
az Ellátási Jegyek 16. számú szelvényére járt cukor helyett	9 „
az Ellátási Jegyek 17. számú szelvényére járt zsír helyett	115 „
összesen	190 K

1920. évi november hóra:

az Ellátási Jegyek 1. számú szelvényére járt liszt helyett	5 K
az Ellátási Jegyek 2. számú szelvényére járt liszt helyett	10 „
az Ellátási Jegyek 3. számú szelvényére járt liszt helyett	10 „
az Ellátási Jegyek 4. számú szelvényére járt liszt helyett	10 „
az Ellátási Jegyek 5. számú szelvényére járt só helyett	5 „
az Ellátási Jegyek 6. számú szelvényére járt cukor helyett	14 „
az Ellátási Jegyek 7. számú szelvényére járt cukor helyett	13 „
az Ellátási Jegyek 8. számú szelvényére járt cukor helyett	9 „
az Ellátási Jegyek 9. számú szelvényére járt zsír helyett	127 „
az Ellátási Jegyek 10. számú szelvényére járt burgonya helyett	48 „
összesen	251 K

Ide felragasztandók:

I. és II.

az ideiglenes Igazolványnak az 1920. évi július és augusztus havi (rózsaszínű) alábbi számú szelvényei:

29	30	31	32	33	34	36
41	40	39	38	37	35	

III.

az 1920. évi szeptember—október havi Ellátási Jegyeknek (zöldes színű) alábbi számú szeptember havi szelvényei:

33	11	10	9	8	7	6	5	4	3	2
33	11	10	9	8	7	6	5	4	3	2
33	11	10	9	8	7	6	5	4	3	2
33	11	10	9	8	7	6	5	4	3	2
33	11	10	9	8	7	6	5	4	3	2
33	11	10	9	8	7	6	5	4	3	2
33	11	10	9	8	7	6	5	4	3	2
33	11	10	9	8	7	6	5	4	3	2
33	11	10	9	8	7	6	5	4	3	2
33	11	10	9	8	7	6	5	4	3	2

IV.

az 1920. évi szeptember—október havi Ellátási Jegyeknek (zöldes színű) alábbi számú október havi szelvényei:

17	17	17	17	17	17	17	17	17	17
16	16	16	16	16	16	16	16	16	16
15	15	15	15	15	15	15	15	15	15
14	14	14	14	14	14	14	14	14	14
13	13	13	13	13	13	13	13	13	13
12	12	12	12	12	12	12	12	12	12
32	32	32	32	32	32	32	32	32	32

V.

az 1920. évi november havi Ellátási Jegyeknek (rózsaszínű) alábbi számú szelvényei:

6	6	6	6	6	6	6	6	6	6
5	5	5	5	5	5	5	5	5	5
4	4	4	4	4	4	4	4	4	4
3	3	3	3	3	3	3	3	3	3
2	2	2	2	2	2	2	2	2	2
1	1	1	1	1	1	1	1	1	1
7	7	7	7	7	7	7	7	7	7
8	8	8	8	8	8	8	8	8	8
9	9	9	9	9	9	9	9	9	9
10	10	10	10	10	10	10	10	10	10

VI.

az 1920. évi december havi Ellátási Jegyeknek (kékszínű) alábbi számú szelvényei:

6	6	6	6	6	6	6	6	6	6
5	5	5	5	5	5	5	5	5	5
4	4	4	4	4	4	4	4	4	4
3	3	3	3	3	3	3	3	3	3
2	2	2	2	2	2	2	2	2	2
1	1	1	1	1	1	1	1	1	1
7	7	7	7	7	7	7	7	7	7
8	8	8	8	8	8	8	8	8	8
9	9	9	9	9	9	9	9	9	9
10	10	10	10	10	10	10	10	10	10

1920. évi december hóra:

az Ellátási Jegyek 1. számú szelvényére járt liszt helyett	5 „
az Ellátási Jegyek 2. számú szelvényére járt liszt helyett	10 „
az Ellátási Jegyek 3. számú szelvényére járt liszt helyett	10 „
az Ellátási Jegyek 4. számú szelvényére járt liszt helyett	10 „
az Ellátási Jegyek 5. számú szelvényére járt liszt helyett	5 „
az Ellátási Jegyek 6. számú szelvényére járt cukor helyett	14 „
az Ellátási Jegyek 7. számú szelvényére járt cukor helyett	13 „
az Ellátási Jegyek 8. számú szelvényére járt cukor helyett	9 „
az Ellátási Jegyek 9. számú szelvényére járt zsír helyett	147 „
az Ellátási Jegyek 10. számú szelvényére járt só helyett	4 „
összesen	227 K

Ezek szerint mindazok a vidéki tisztviselők és egyéb alkalmazottak (nyugdíjasok, özvegyek és szülőtlen árvák), akik az 1920. évi július, augusztus, szeptember, október, november és december hónapokban, vagy ezeknek a hónapoknak valamelyikében kedvezményes árú élelmiszert az egész hónapra egyáltalán vagy egyes családtagjaik után nem kaptak és készpénzmegtérítésre igényük van, az alábbi 10. pontban megjelölt személyek után, egyenkint és havonkint a fenti „összesen“ rovatokban megjelölt készpénzmegtérítést kapják.

Azok a vidéki tisztviselők és egyéb alkalmazottak (nyugdíjasok, özvegyek és szülőtlen árvák) pedig, akik az 1920. évi július, augusztus, szeptember, október, november és december hónapokban, vagy ezeknek a hónapoknak valamelyikében ugyan kaptak kedvezményes árú élelmiszereket, de nem az egész menynyiséget, a beváltatlanul maradt számszelvényeik után a fent számszelvényenkint megállapított készpénzmegtérítést kapják.

10. A készpénzmegtérítés legfeljebb annyi személy után jár, mint ahány személy után volt igénye az igényjogosultnak az illető hónapban a kedvezményes ellátásra. Ezt a körülményt a számfejtőhivatal köteles, az Ellátási Jegyek számlakönyvének adatai alapján, az 1920. évi július, augusztus, szeptember, október, november és december hónapok mindegyikére külön-külön megállapítani és a Bejelentés 2. oldalára bevezetni.

Az a körülmény, hogy valaki az említett hat hónap valamelyikében a részére járó Ellátási Jegyeket, az illetményeit (ellátási díjait) számfejtő hivataltól bármely oknál fogva fel nem vette, a jelen rendelet alapján járó készpénzmegtérítésre való igényjogosultságot nem érinti.

Azok a tisztviselők és egyéb alkalmazottak (nyugdíjasok, özvegyek és szülőtlen árvák), akik az 1920. évi július, augusztus, szeptember, október, november és december hónapokban vagy ezeknek a hónapoknak valamelyikében a kedvezményes ellátásra igényjogosultak nem voltak, készpénzmegtérítésben vagy egyáltalán nem, vagy csak azokra a hónapokra nézve részesülnek, amely hónapokban a kedvezményes ellátásra igényük volt.

11. A megállapított készpénzmegtérítésnek kifizethetése céljából a számfejtőhivatalok kötelesek az általuk megállapítási záradékkal ellátott Bejelentésekről a mellékelt 2. számú minta szerint két példányban Jegyzéket készíteni és a Jegyzéknek mindkét példányát, a Bejelentésekkel és azok mellékleteivel együtt, az illetékes utalványozási joggal felruházott hatóságnak (hivatalnak) megküldeni.

Oly célból, hogy a Bejelentést korábban benyujtó igényjogosultak a készpénzmegtérítést mielőbb kézhez kaphassák és hogy a torlódásnak eleje vétessék, utasíttatnak a számfejtőhivatalok, hogy a szóban levő Jegyzékeket legkésőbb minden hó utolsó napján zárják le és lezárás után azonnal küldjék meg az illetékes utalványozási joggal felruházott hatóságnak (hivatalnak).

12. Az igényjogosultak részére kifizetendő készpénzmegterítést az utalványozási joggal felruházott hatóság (hivatal) utalványozza ki, amelynek hatáskörébe tartozik a készpénzmegtérítésre igényjogosult illetményeinek (ellátási díjainak) az utalványozása.

A készpénzmegtérítést nem egyénenkint, hanem az illetékes számfejtőhivatal által készített Jegyzékek alapján, az illető Jegyzékben a készpénzmegtérítés végösszege gyanánt kimutatott egy összegben, a Jegyzékbe felvett egyénenkinti részletezésre való hivatkozás mellett, kell utalványozni. A Jegyzéknek egyik példányát az utalványrendelet mellé kell csatolni, másik példánya a Bejelentésekkel és azok mellékleteivel együtt, az ügyirat mellett megőrzendő.

13. A készpénzmegtérítést csakis az egyes igényjogosultak által a mellékelt 3. számú minta szerint kiállított és az igényjogosult állandó illetményeit (ellátási díjait) számfejtő hivatal által számfejtett bélyegtelen nyugták ellenében szabad kifizetni.

14. A készpénzmegtérítés kifizetését teljesítő pénztárak kötelesek a jelen rendelet értelmében szabályszerűen utalványozott készpénzmegtérítésnek a ki-

2. számú minta az 1921. évi 6120/M. E. számú rendelethez.

.....

a számfejtőhivatal megnevezése.

Jegyzék

azokról a vidéken lakó igényjogosultakról, akik az 1921. évi 6120/M. E. számú rendelet alapján a kedvezményes árú élelmiszereknek az 1920. évi július, augusztus, szeptember, október, november és december hónapokban ki nem adott mennyisége helyett készpénzmegtérítésben részesítendők.

Folyószám	A bejelentés sorszáma	Az igényjogosult neve	Az igényjogosult állása	Az igényjogosult lakóhelye	Az igényjogosult részére utalványozandó, illetőleg kifizetendő készpénzmegtérítés összege K	Állampénztár megjelölése, amelynél a készpénzmegtérítés kifizetendő lenne
				Összesen		

..... 1921. évi ..... hó .....-n

a számfejtő aláírása.

a számfejtőhivatal főnöke.

3. számú minta az 1921. évi 6120/M. E. számú rendelethez.

Nyugta

.....K, azaz ..... koronáról, mely összeget a m. kir. ministeriumnak 1921. évi 6120/M. E. számú rendelete alapján, a kedvezményes árú élelmiszereknek az 1920. évi július hó 1-jétől december hó 31-éig terjedő idő alatt természetben ki nem adott mennyisége után járó készpénzmegtérítés fejében a ..... pénztárból a mai napon hiány nélkül felvettem.

..... 1921. évi ..... hó ..... n.

..... (név),

..... (állás),

..... (lakóhely).

fizetését megtagadni abban az esetben, ha az, aki részére a készpénzmegtérítés utalványoztatott, az utalványozott összeg felvételéért való jelentkezése napján, a pénztár tudomása szerint, a kedvezményes ellátásra bármely oknál fogva már nem igényjogosult.

15. A jelen rendelet alapján járó készpénzmegtérítésre vonatkozó bármilyen kérvény, panasz vagy fellebbezés tekintetében a fellebbező szabályszerű illetményeinek (ellátási díjainak) utalványozására jogosított hatóság (hivatal) van hivatva első fokon határozatot hozni, amely határozat ellen — minden más eljárás kizárásával — végső fokon az illetékes minisiterhez (a legfőbb állami számvevőszék elnökéhez) lehet fellebbezni.

16. Az utalványozott készpénzmegtérítést az igényjogosult állandó illetményeinek (ellátási díjainak) számfejtőkönyvi (számlakönyvi) lapján nem kell előírni s a kifizetés megtörténtét az igényjogosult fizetési könyvecskéjébe (fizetési ívébe, nyugdíjkönyvébe stb.) nem kell bejegyezni; ellenben a készpénzmegtérítésről kiállított nyugták számfejtése alkalmával a számfejtőhivatalok kötelesek az Ellátási Jegyek számlakönyvébe minden egyes igényjogosultnál bevezetni, hogy „az 1921. évi 6120/M. E. számú rendelet alapján . . . K készpénzmegtérítés kifizettetett".

17. *A jelen rendelet alapján kiutalványozott készpénzmegtérítést 1922. évi április hó 30-ika után már egyáltalán nem szabad kifizetni.*

18. A készpénzmegtérítés címén a jelen rendelet alapján tényleg kifizetett összegeket — a pénzügyi tárcát kivéve — minden tárca egyelőre mint megtérítendő előleget a saját terhére számolja el, azonban gondoskodnia kell arról, hogy a kifizetett összegek legkésőbb 1922. évi május hó végéig elszámoltassanak, miért is a kifizetett összegek „Pénzkezelési kimutatás" kíséretében megtérítés végett, legkésőbb 1922. évi május hó végéig a pénzügyministeri számvevőség központi csoportjával közlendők.

A pénzügyi tárcához tartozó utalványozási joggal felruházott hatóságok (hivatalok) a jelen rendelet alapján utalványozott és kifizetett készpénzmegtérítési összegeket közvetlenül a „Háborús utóköltségek, Rendkívüli átmeneti kiadások, V. fejezet, Közszolgálati alkalmazottak természetbeni ellátása" cím terhére, a 2., 3. és 5. rovatokban számolják el és az erről szóló „Pénzkezelési kimutatás"-t legkésőbb 1922. évi május hó végéig küldik meg a pénzügyministeri számvevőség központi csoportjának.

A pénzügyi tárcához tartozó „Közszolgálati alkalmazottak természetbeni ellátása" című naplónak szigorlata, könyvelése és megőrzése az utalványozó hatóságok (hivatalok) mellé rendelt számvevőségek hatáskörébe utaltatik.

19. A jelen rendelet alapján járó készpénzmegtérítésre való igényt nem lehet átruházni vagy elzálogosítani s azt nem lehet sem magán-, sem pedig állami követelések vagy köztartozások fejében lefoglalni.

A jelen rendelet alapján járó készpénzmegtérítés minden állami, törvényhatósági és községi adó alól mentes, tehát jövedelemadó alá sem esik.

20. A jelen rendelethez tartozó 1. számú minta szerinti Bejelentés nyomtatványokat a számfejtőhivatalok a szükséges mennyiségben közvetlenül a m. kir. állami nyomda nyomtatványraktárából kötelesek igényelni. A 2. és 3. számú minták szerint készítendő Jegyzékek és Nyugták házilag (ahol lehet kőnyomdai úton) állítandók elő.

21. A m. kir. államvasutak összes alkalmazottaira (nyugdíjasaira, nyugbéreseire, özvegyeire és szülőtlen árváira) a jelen rendeletben foglaltak egyáltalán nem vonatkoznak.

Budapest, 1921. évi augusztus hó 19-én.

Gróf Bethlen István s. k.
m. kir. miniszterelnök.

Felhívom az utalványozási joggal felruházott hatóságokat, hogy az engedélyezett készpénzmegtérítések utalványozása iránt haladéktalanul intézkedjenek.

Budapest, 1921 augusztus hó 24-én.

Hornyánszky V., Budapest.

Hiszek egy Istenben, hiszek egy hazában,
Hiszek egy isteni örök igazságban,
Hiszek Magyarország feltámadásában! — Ámen.

MAGYAR KIRÁLYI

POSTA ÉS TÁVIRDA RENDELETEK TÁRA.

KIADJA A KERESKEDELEMÜGYI MAGYAR KIR. MINISTER.

Budapest. *69. szám.* *1921 augusztus 27.*

TARTALOM:

A m. kir. pénzügyminister hirdetménye az új bélyegzett kincstári váltóűrlapok forgalombabocsátása tárgyában.

Figyelmeztetés a hadifogolysegélyző postabélyegek forgalmon kívül helyezésére.

Franciaországba szóló nemzetközi postacsomagokhoz francia beviteli engedély nem szükséges.

A m. kir. postatakarékpénztár 1921 július havi forgalma.

Pályázati hirdetmény.

A m. kir. pénzügyminister hirdetménye az új bélyegzett kincstári váltóűrlapok forgalombabocsátása tárgyában.

23.018.

Hivatkozással az 1920. évi „P. és T. R. Tára“ 85. számában közzétett 29.326/920. sz. rendeletemre a m. kir. pénzügyminister úr alábbi hirdetményét tudomásvétel végett közlöm.

74.064/I. c. 1921. sz.

HIRDETMÉNY

az új bélyegzett kincstári váltóűrlapok forgalombabocsátása tárgyában.

Az 1920. évi XXIV. t.-c. 1. §-ával felemelt I. illetékfokozattételeinek megfelelő 30 és 75 filléres, valamint 1 K 50 f-es, 2 K 25 f-es, 3 K 75 f-es, 4 K 50 f-es, 5 K 25 f-es, 7 K 50 f-es és 10 K 50 f-es vegyes értékű, továbbá 3, 6, 9, 12, 15, 18, 21, 24, 27, 30, 33, 36, 39, 42, 45, 48, 51, 54, 57, 60, 63, 66, 69, 72, 75, 78, 84, 87, 90, 93, 96, 99, 102, 105, 108, 111, 114, 117 és 120 koronás értékű új kincstári váltóűrlapok bocsáttatnak forgalomba.

A 30 és 75 filléres, az 1 K 50 f-es, 2 K 25 f-es, 3 K 75 f-es, 4 K 50 f-es, 5 K 25 f-es, 7 K 50 f-es és 10 K 50 f-es vegyes értékű és a 3, 6, 9, 12, 15, 18, 21, 24, 27, 30, 33, 36, 39, 42, 45, 48, 51, 54, 57, 60, 63, 66, 69, 72, 75, 78, 84, 87, 90, 93, 96, 99, 102, 105, 108, 111, 114, 117 és 120 koronás értékű új váltóűrlapok 318 milliméter hosszú és 118 milliméter széles alaknagyságban.

„ÁLLAMKINCSTÁR“

feliratú vízjeggyel ellátott fehérszínű papiron feketeszínű értékvignettakép és szövegnyomással, még pedig külön magyar és külön német szöveggel állíttatnak elő.

A 30 és 75 filléres, valamint az 1 K 50 f-es, 2 K 25 f-es, 3 K 75 f-es, 4 K 50 f-es, 5 K 25 f-es, 7 K 50 f-es és 10 K 50 f-es vegyes értékű új váltóűrlapok a „Pénzügyi Közlöny“ 1899. 7. számában megjelent, az 1899. évi március hó 15-én kelt 21.648. sz. m. kir. pénzügyministeri körrendeletben leírt régi 10, 20, 40, 60, 80 filléres és az 1 K 20 f-es, 1 K 40 f-es, 1 K 60 f-es, 1 K 80 f-es vegyes értékű váltóűrlapoknak guilloche-rajzú és világosbarna színű dessinalnyomatával és értékvignetta képével, a 3, 6, 9, 12, 15, 18, 21, 24, 27, 30, 33, 36, 39, 42, 45, 48, 51, 54, 57, 60, 63, 66, 69, 72, 75, 78, 81, 84, 87, 90, 93, 96, 99, 102, 105, 108, 111, 114, 117 és 120 koronás értékű új váltóűrlapok pedig a fentemlített körrendeletben leírt régi 1, 2, 4, 6, 8, 10, 12, 14, 16, 18, 20, 24, 26, 28 és 30 koronás értékű váltóűrlapok guilloche-rajzú zöldesszürke színű dessinalnyomatával és értékvignetta képével vannak előállítva.

Mindaddig azonban, míg a készlet tart, a régi széljegyzettel el nem látott s a felemelt illetékfokozat tételei szerint pótbélyegzendő kincstári váltóűrlapok forgalomban maradnak és további rendelkezésemig bármilyen összegű váltók kiállítására felhasználhatók.

Budapest, 1921 július 27-én.

A m. kir. pénzügyminister.

Budapest, 1921 augusztus hó 23-án.

Figyelmeztetés a hadifogolysegélyző postabélyegek forgalmon kívül helyezésére.

ad 5869/X.

Figyelmeztetem a postahivatalokat a „P. és T. R. T.“ f. é. 16. számában közzétett 5869. számú rendeletre, amely szerint a postai hadifogolysegélyző bélyegek f. é. augusztus hó végével a forgalomból kivonandók; megjegyzendő, hogy a f. é. szeptember hó végéig terjedő becserélési időtartam alatt e bélye-

geket a „P. és T. R. T.“ f. é. 54. számában közzétett 18.658. sz. rendeletnek megfelelően csak *postai névérték* 10%-ának lefizetése ellenében szabad más forgalmi postabélyegre becserélni.

Budapest, 1921 augusztus hó 24-én.

Franciaországba szóló nemzetközi postacsomagokhoz francia beviteli engedély nem szükséges.

23.268.

A francia postaigazgatástól most vett értesülés szerint a Magyarországból Franciaországba küldött nemzetközi postacsomagokhoz eddig megkívánt beviteli engedély a jövőben nem szükséges.

Jegyezzék elő ezt a hivatalok az 1920. évi „P. és T. R. T.“-nak 2. számában közölt 22.913. számú rendeletnél.

Budapest, 1921 augusztus hó 18-án.

A m. kir. postatakarékpénztár 1921 július havi forgalma.

23.714.

A takaréküzletben a betétek összege 3.450,773 korona 71 fillérrel haladta túl a befizetések összegét. A betétek állománya ezzel 1921 július hó végén 1,337.326,873 korona 66 fillért tett ki. A betevők száma e hóban 1211-el gyarapodott s összes számuk e hó végén 1.254,528.

A csekk- és clearingüzletben a betétek összegét 151.638,314 korona 85 fillérrel multa felül a visszafizetések összege. A csekkbetétek állománya ezzel 1921 július hó végén 2,287.771,619 korona 88 fillért tett ki. A csekkszámlatulajdonosok száma e hóban 619-el növekedett s a fennálló csekkszámlák száma e hó végén 39,362.

A m. kir. postatakarékpénztár havi összforgalma a két üzletágban 749,849 tétel s 10,343.591,787 korona 36 fillér; összes betéteinek állománya pedig a hó végén 3,625.098,493 korona 54 fillér.

Az értékpapirüzletben 1921 július hó végéig kiállíttatott 271,356 járadékkönyvecske, melyekre összesen 224.959,084 korona névértékű értékpapir van az intézetnél elhelyezve. A felek részére vásároltatott és elküldetett e hó végéig 767.341,001 korona névértékű különböző értékpapir. Az intézet értékpapirállománya állampapirokban és záloglevelekben 1921 július hó 31-én 947.540,680 korona névértéket tett ki.

Budapest, 1921 augusztus hó 17-én.

PÁLYÁZATI HIRDETMÉNY

postamesteri állásra tiszti szerződés és a m. kir. postamesterek és kiadók segélyző- és nyugdíjegyesületébe nyugdíjjogos tagként való belépés kötelezettsége mellett.

Postatávíró-igazgatósági kerület	A postatávíró-hivatal neve és osztálya	Jellege	Vármegye	Évi járandóság					Szállít			
				fenntartási költség	szállítási átalány	faluzó levélhordói által.	kézikocsi-átalány	egyéb	hová	távolság	milyen járattal	naponkint hányszor
				korona						km		
Szeged	Nemesnádudvari III.	P.	Pest-Pilis-Solt-Kiskun	918	660	—	—	—	Császártöltés	15·44	egyesfogatú kocsiküldönc	1-szer

Az általános feltételeket lásd a „P. és T. R. T.“ folyó évi 15. számában.

A pályázók sajátkezűleg írt s kellően felszerelt kérvényüket a posta- és távirdaigazgatóságokhoz 1921. évi szeptember hó 19-ig nyujtsák be.

Hornyánszky Viktor, Budapest.

MAGYAR KIRÁLYI

POSTA ÉS TÁVIRDA RENDELETEK TÁRA.

KIADJA A KERESKEDELEMÜGYI MAGYAR KIR. MINISTER.

Budapest — *70. szám.* — *1921 augusztus 30.*

TARTALOM:

Lefoglalandó sajtótermékek.
A hadikölcsöncímletek 1921. évi július hó 1-től kezdődőleg esedékessé váló kamatszelvényeinek beváltása.
Csomagforgalom felvétele a Szerb-Horvát és Szlovén királysággal, Bulgáriával és Görögországgal.
A m. kir. honvédelmi ministerium hadifogolyosztályának kiadásában megjelenő „Hadifogoly-Ujság“ díjmentes postai szállítása.
Az állami gondozásban lévő gyermekek nevelőszülői részére tartásdíj címén kiutalt postatakarékpénztári csekkfizetési utalványoknak a közvetítési és kifizetési díjak alól való mentessége.
Sajtóhibakiigazítás.
Pályázati hirdetmény.

Lefoglalandó sajtótermékek.

24.673.

A debreczeni kir. törvényszék vizsgálóbírája f. é. augusztus hó 22-én kelt 1921. B. 6577/4. sz. végzésével,

I. az „Újabb 497 magyar túsz Oroszországban“,

II. „Koldusok és Rabok országa“,

III. „Földmivesek! Kisgazdák! Szántó-vető népek!“ című sajtótermékeknek és ezek másolatainak lefoglalását rendelte el.

A m. kir postahivatalok a szóbanforgó sajtótermékeknek és ezek másolatainak netán postán szétküldött példányait ne szállítsák és ne kézbesítsék, hanem a debreczeni m. kir. törvényszékvizsgáló bírájához küldjék be.

Budapest, 1921 augusztus hó 27-én.

A hadikölcsöncímletek 1921. évi július hó 1-től kezdődőleg esedékessé váló kamatszelvényeinek beváltása.

ad 23.282.

A magyar államadósságokról és az azokat terhelő vagyonváltságról alkotott 1921. évi XXVI. t.-c. 1. §-a szerint általában vagyonváltság alá esnek a természetes és jogi személyek, valamint a jogi személyiséggel fel nem ruházott vagyonközösségek tulajdonában lévő magyar államadóssági címletek, még pedig mind az 1914. évi július 28. napja előtt kibocsátott államkölcsönök címletei, mind a mondott nap után kibocsátottak.

A m. kir pénzügyminister folyó évi júliús hó 4-én kelt 3200/1921. P. M. számú rendelete szerint a magyar háborús államadóssági címletek (a következőkben röviden: hadikölcsöncímletek) vagyonváltságának beszedése a törvény 1. §-ának 3. bekezdése értelmében akként történik, hogy minden egyes *címlet névértéke* a törvény erejénél fogva a *névérték egyötödével, az 50 és 100 korona névértékü czímletek névértéke pedig 15%-kal csökken.*

A postahivatalokat a szelvények beváltása szempontjából érdeklő kölcsönnemeket az alábbi melléklet sorolja fel, amely azt is feltünteti, hogy minden egyes értékfokozatú címlet névértéke kölcsönnemenként mily összegre csökken és hogy ennek következtében az 1921. évi július hó 1. napjától kezdve esedékessé váló szelvénykamatok a szelvényeken feltüntetett eredeti összeg *helyett mily összegben* fizethetők ki.

Lásd a 404. oldalon levő táblázatot.

Felhívom a postahivatalok figyelmét tehát arra, hogy a címletek és szelvények betűjelzése és a rajtuk kimutatott névérték, illetve eredeti kamatösszeg a fenti kimutatás 4. hasábjában, míg a vagyonváltság folytán csökkent névérték és a csökkent névértéknek megfelelő kamatösszeg a kimutatás 5. hasábjában van feltüntetve. *Az egyes szelvények után* tehát nem az azokon feltüntetett eredeti kamatösszeget, hanem a fenti kimutatás 5. hasábjából megállapított redukált kamatösszeget szabad és kell kifizetni.

A beváltásra bemutatott szelvények gondos megvizsgálására és azok miként való kezelésére vonatkozólag a f. é. „P. és T. R. T.“ 49. számában közzétett 14.022. sz. rendelet az irányadó.

Budapest, 1921 augusztus hó 13-án.

1	2	3	4					5					6
Tétel	A kölcsön megnevezése	A szelvények esedékessége	A címletek és szelvények betűjelzése és a rajtok kitüntetett névérték, illetve eredeti kamatösszeg					A 4. hasábban fetüntetett címleteknek a vagyonváltság folytán csökkentett névértéke és a csökkentett névértéknek megfelelő kamatösszeg					Jegyzet
1	1917. évi május 12. és 1917. évi november 15. kelettel kibocsátott 6%-os magyar járadékkölcsön (VI—VII. hadikölcsön)	február 1. és augusztus 1.	A 50 K 1·50 K	B 100 K 3 K	C 1.000 K 30 K	D 5.000 K 150 K	E 10.000 K 300 K	A 42·50 K 1·28 K	B 85 K 2·55 K	C 800 K 24 K	D 4.000 K 120 K	E 8.000 K 240 K	
2	1918. évi június 12. kelettel kibocsátott 5½%-kal kamatozó m. kir. járadékkölcsön (VIII. hadikölcsön)	március 1. és szeptember 1.	A 50 K 2·75 K*	B 100 K 2·75 K	C 1.000 K 27·50 K	D 5 000 K 137 50 K	E 10.000 K 275 K	A 42·50 K 2·34 K*	B 85 K 2·34 K	C 800 K 22 K	D 4.000 K 110 K	E 8.000 K 220 K	* Az A betűs kötvények évi szelvényekkel vannak ellátva, melyek szelvényei minden év szept. 1-én esedékesek.
3	1916. évi október 1. kelettel kibocsátott 5½%-kal kamatozó m. kir. törlesztéses kölcsön (V. hadikölcsön)	április 1. és október 1.	A 2.000 K 55 K	B 5.000 K 137·50 K	C 10.000 K 275 K	D 50.000 K 1.375 K	— — —	A 1.600 K 44 K	B 4.000 K 110 K	C 8.000 K 220 K	D 40.000 K 1.100 K	— — —	
4	1914. évi nov. 1., 1915. évi május 1., 1915. évi nov. 1., 1916. évi május 1. és 1916. évi nov. 1. kelettel kibocsátott 6%-kal kamatozó m. kir. járadékkölcsön (I—V. hadikölcsön)	május 1. és november 1.	A 50 K 1·50 K	B 100 K 3 K	C 1.000 K 30 K	D 5.000 K 150 K	E 10.000 K 300 K	A 42·50 K 1·28 K	B 85 K 2·55 K	C 800 K 24 K	D 4.000 K 120 K	E 8.000 K 240 K	
5	1915. évi május 12. és 1917. évi november 15. kelettel kibocsátott 5½%-kal kamatozó m. kir. járadékkölcsön (II. és VII. hadikölcsön)	június 1. és december 1.	A 100 K 2·75 K	B 1.000 K 27·50 K	C 5.000 K 137·50 K	D 10.000 K 275 K	— — —	A 85 K 2·34 K	B 800 K 22 K	C 4.000 K 110 K	D 8.000 K 220 K	— — —	
6	1916. évi május 1. kelettel kibocsátott 5½%-kal kamatozó m. kir. állami pénztárjegykölcsön (IV. hadikölcsön)	június 1. és december 1.	A 2.000 K 55 K	B 5.000 K 137·50 K	C 10.000 K 275 K	D 50.000 K 1.375 K	— — —	A 1.600 K 44 K	B 4.000 K 110 K	C 8.000 K 220 K	D 40.000 K 1.100 K	— — —	1926. évi június hó 1-én lejár

Csomagforgalom felvétele a Szerb-Horvát és Szlovén királysággal, Bulgáriával és Görögországgal.

ad 24.115/X.

Értesítem a kir. postahivatalokat, hogy folyó évi szeptember hó 1-jével a szerb-horvát és szlovén postaigazgatással egyetértve a postacsomagforgalom a nevezett országgal újból megnyílik.

Csomagok válthatók 20 kg súlyig, értéknyilvánítással vagy anélkül.

A csomagok díja a következő:

1 kg-ig	105	centime	(továbbfrankó	75 c.)
5 „	125	„	„	75 „
5—10 „	205	„	„	115 „
10—15 „	285	„	„	155 „
15—20 „	365	„	„	195 „

Értéknyilvánítás esetén fizetendő 1. tekintet nélkül az értékre 10 K értéknyilvánítási díj és 2. minden 300 frank vagy ennek töredéke után 10 centime értékdíj, amelyből 5 centime az értékdíjtovábbfrankó.

Ugyane naptól kezdve a nevezett igazgatás közvetítésével *Bulgáriába* és *Görögországba* is küldhetők csomagok 5 kg maximális súlyig, értéknyilvánítás nélkül. Úgy a Görögországba, mint a Bulgáriába címzett csomagok díja a következő lesz: 1 kg-ig 1 frank 80 centime (továbbfrankó 1 frank 50 centime), 1—5 kg-ig 2 frank (továbbfrankó 1 frank 50 centime). Folyó évi október hó 1-től kezdve a Görögországba címzett csomagok díja 1 kg-ig 2 frank 55 centime (továbbfrankó 2 frank 25 centime), 1—5 kg-ig 2 frank 75 centime (továbbfrankó 2 frank 25 centime).

A csomagok a Budapest 70. számú postahivatalhoz irányítandók, amely magyar kicserélőhivatal gyanánt fog működni. A jugoszláv kicserélőhivatal Szabadka 2. számú postahivatal.

A csomagok a rovatlapba egyenként veendők fel és pedig külön rovatlapba a jugoszláv és külön rovatlapba a bulgár és görög rendeltetési helyű csomagok. Ez utóbbi két országba szólók a rovatlapban külön csoportosítandók. Azonfelül mindkét rovatolásnál külön rovatlapba veendők az értékcsomagok 10 frankon felül és azok a 10 frankon aluliak, amelyek a belföldön is kéziként kezeltetnek és külön rovatlapba az egyéb csomagok.

A hivatalok a „P. és T. R. T.“ folyó évi 48. számában megjelent tarifát ennek megfelelően egészítsék ki. Görögországnál a most létesített utat első helyen kell felvenni.

Budapest, 1921 augusztus hó 26-án.

A m. kir. honvédelmi ministerium hadifogoly-osztályának kiadásában megjelenő „Hadifogoly-Ujság“ díjmentes postai szállítása.

22.275.

Értesítem a kir. posta- és távirdahivatalokat, hogy a m. kir. honvédelmi ministerium hadifogoly-osztályának — mint hadifogolytudakozó irodának — kiadásában megjelenő „Hadifogoly-Ujság“ postai szállítása a római nemzetközi egyezmény 11. cikkének 4. pontja, illetve a folyó évi „P. és T. R. T.“ 47. számában közzétett 17.551. számú rendelet 1. §-ának 1. bekezdése értelmében díjmentes.

A „Hadifogoly-Ujság“ példányai: „Hadifogoly ügyben portómentes“ záradékkal ellátva adatnak postára.

Figyelmeztetem a kir. postahivatalokat, hogy az így felszerelten postára adott lappéldányokat akadálytalanul szállítsák és kézbesítsék.

A kir. postahivatalok jegyezzék elő a jelen rendeletet a fennjelzett 17.551. számú rendeletnél.

Budapest, 1921 augusztus hó 24-én.

Az állami gondozásban lévő gyermekek nevelőszülői részére tartásdíj címén kiutalt postatakarékpénztári csekkfizetési utalványoknak a közvetítési és kifizetési díjak alól való mentessége.

23.989.

Értesítem a postahivatalokat, hogy az állami gondozásban lévő gyermekek nevelőszülői részére a m. kir. állami gyermekmenhelyek postatakarékpénztári csekkszámlái terhére csekkfizetési utalványokkal kiutalt tartásdíjak közvetítési és kifizetési díjai *központi átszámítás útján átalánnyal* nyernek a posta javára kiegyenlítést.

A kérdéses csekkfizetési utalványok után tehát *sem közvetítési, sem pedig kifizetési díjat nem szabad felszámítani és beszedni.*

A m. kir. állami gyermekmenhelyek és azok postatakarékpénztári folyószámláinak a számát az alábbiakban közlöm:

Budapesti	m.	kir.	állami	gyermekmenhely	10,135
Debreczeni	„	„	„	„	12,266
Gyulai	„	„	„	„	11,281
Kecskeméti	„	„	„	„	11,522
Pécsi	„	„	„	„	12,897
Szegedi	„	„	„	„	11,259
Szombathelyi	„	„	„	„	10,443
Veszprémi	„	„	„	„	15,362

Félreértések elkerülése végett a postakarékpénztár a szóban lévő csekkfizetési utalványokon azok alsó balsarkában a következő szövegű bélyegzőlenyomatot fogja alkalmazni: „*Közvetítési és kifizetési díj hitelezve*“.

Budapest, 1921 augusztus hó 26-án.

Sajtóhibakiigazítás.

ad 20.798.

A kivándorlók szállítására engedélyt nyert hajótársaságok tárgyában a f. é. „P. és T. R. T.“ 63. számában közzétett 20.798. számú rendelet 2. *a*) pontjában „Oceanic“ helyett „Oceanie“ és „Cherbourg“ helyett „Chorbon“ szerepel, s ennek a pontnak negyedik sorában New-York és Boston szavak közül „Baltimore“ kimaradt.

A postahivatalok az idézett rendeletet a fentieknek megfelelően helyesbítsék.

Budapest, 1921 augusztus hó 24-én.

PÁLYÁZATI HIRDETMÉNY.

Postaügynöki állásra, szerződés mellett.

Postatávirda-igazgatósági kerület	A postaügynökség neve	Jellege	Vármegye	Évi járandóság			Szállít			
				munkajutalék	szállítási átalány	faluzó levélhordói átal.	hova	távolság	milyen járattal	naponkint hányszor
				korona				km		
Szeged	Végegyháza	ptb	Csanád	1050	havi 60 K pótl. 420	—	Mezőkovácsháza	5	gyalogküldönc	hetenkint 3-szor

Az általános feltételeket l. a „P. és T. R. T.“ f. évi 2. számában.

A sajátkezűleg írt pályázati kérvények, születési, iskolai és erkölcsi bizonyítványokkal, valamint a foglalkozást (állást) illetve nyugdíjas állapotot igazoló okmányokkal felszerelve a posta- és távirdaigazgatósághoz 1921. évi szeptember hó 20-ig nyujtandók be.

Recski II. oszt. postahivatal azonnali belépésre kiadót keres. Fizetés 400 korona és teljes ellátás, mosással.

Hornyánszky V., Budapest.

MAGYAR KIRÁLYI

POSTA ÉS TÁVIRDA RENDELETEK TÁRA.

KIADJA A KERESKEDELEMÜGYI MAGYAR KIR. MINISTER.

Budapest. *71. szám.* *1921 szeptember 2.*

TARTALOM:

A pécsi posta- és távirdaigazgatóság kaposvári kirendeltségének megszüntetése.

A m. kir. minisiteriumnak 1921. évi 6830/M. E. számú rendelete a közszolgálatban álló tisztviselők és egyéb alkalmazottak (nyugdíjasok, özvegyek és szülőtlen árvák) kedvezményes árú élelmiszerellátása tárgyában.

Egyes külföldi államoknak a hírlapok és időszaki folyóiratokra megállapított kedvezményes díjai.

A budapest—berlini távbeszélgetések díjának felemelése és e forgalomban bérelt beszélgetések engedélyezése.

Figyelmeztetés.

A pécsi posta- és távirdaigazgatóság kaposvári kirendeltségének megszüntetése.

24.876.

Értesítem a posta- és távirdahatóságokat és hivatalokat, hogy a pécsi posta- és távirdaigazgatóság és a pécsi posta- és távirdakerületi műszaki felügyelőség kaposvári kirendeltsége folyó évi augusztus hó 27-én működését beszüntette és az igazgatóság székhelyére, Pécsre költözött vissza, hol az igazgatóságba, illetve a kerületi műszaki felügyelőségbe ismét beleolvadt. A megszünt kaposvári kirendeltség hatásköre ezzel ismét a pécsi p. t. igazgatóság, illetve pécsi kerületi műszaki felügyelőségre szállt át, a kaposvári kirendeltséggel kezdeményezett és tárgyalt összes ügyek elintézésére ennélfogva ezentúl a pécsi p. t. igazgatóság, illetve a pécsi ker. műszaki felügyelőség illetékes.

Budapest, 1921 augusztus hó 29-én.

A m. kir. ministeriumnak 1921. évi 6830/M. E. számú rendelete a közszolgálatban álló tisztviselők és egyéb alkalmazottak (nyugdíjasok, özvegyek és szülőtlen árvák) kedvezményes árú élelmiszerellátása tárgyában.

24.892.

A m. kir ministerium a közszolgálatban álló tisztviselők és egyéb alkalmazottak (nyugdíjasok, özvegyek és szülőtlen árvák) kedvezményes ellátása tárgyában kiadott 1921. évi 4000/M. E. számú rendeletének (megjelent a Budapesti Közlöny 1921. évi 156. számában, illetőleg a Pénzügyi Közlöny 1921. évi folyamának 19. számában) 2. §-ában foglalt ama rendelkezések végrehajtását hogy a nagy- és kisközségekben lakó igényjogosultak általában, a városokban (Budapest székesfővárosban, a thjf. és r. t. városokban) lakó nőtlen, hajadon (özvegy, szülőtlen árva) igényjogosultak pedig szabad választásuk esetén a kedvezményes árú élelmiszerellátás helyett készpénzváltságot kapnak, az 1921. évi november hó 1-ig felfüggeszti.

Ennélfogva az 1921. évi szeptember és október hónapokban úgy a városokban (Budapest székesfővárosban, a thjf. és r. t. városokban), mint a nagy- és kisközségekben lakó, tehát az összes igényjogosultak kivétel nélkül a kedvezményes árú élelmiszerellátást továbbra is természetben fogják kapni.

Budapest, 1921 augusztus hó 26-án.

Gróf Bethlen István s. k.,
m. kir ministerelnök.

A fenti kormányrendeletet a „P. és T. R. T.“ f. é. 56. számában közzétett 4000/M. E. számú rendelet kapcsán tudomásvétel végett közlöm.

Budapest, 1921 augusztus hó 29-én.

Egyes külföldi államoknak a hírlapok és időszaki folyóiratokra megállapított kedvezményes díjai.

24.783.

A folyó évi „P. és T. R. T.“-nak 60. számában közzétett 20.733/921 számú rendeletet, illetve annak mellékletét [illegible] imutatást egészítsék ki a kir. postahivata[illegible]tkezőkkel:

Belgi[illegible]aország, Lengyelország, Luxemburg és Ol[illegible]a hírlapokat és időszaki folyóiratokat, h[illegible]özvetlenül a kiadóik adják pos-

tára, 1922 január 1-ig kivételesen a régi díjszabás mellett szállítják, és pedig 50 grammonkint Belgium 5 belga centimeért, Franciaország 5 francia centimeért, Lengyelország 2 lengyel márkáért, Luxemburg 5 luxemburgi centimeért, Olaszország 5 centisimiért.

Budapest, 1921 augusztus hó 27-én.

A budapest—berlini távbeszélgetések díjának felemelése és e forgalomban bérelt beszélgetések engedélyezése.

25.041.

A Budapest—Berlin között Csehországon át vezető közvetlen távbeszélő áramkör megnyílt. Az ebben a forgalomban váltott távbeszélgetések díja folyó évi szeptember hó 1-jétől 80 korona, sürgős beszélgetések díja 240 korona.

Ezzel szemben az a korlátozás, mely szerint reggel 9-től este 7-ig csak államérdekből sürgős beszélgetések és sürgős magánbeszélgetések voltak folytathatók, a közvetlen áramkör megnyitása alkalmával megszünik.

Éjjeli órákban meghatározott időben folytatandó beszélgetésekre e forgalomban most már, úgy amint a háború előtt volt, bérletet is lehet kötni.

A bérelt beszélgetésekre nézve a következők irányadók:

1. Ezek a beszélgetések kizárólag csak az előfizető személyes, vagy saját vállalatának ügyeire vonatkozhatnak.

2. A bérlet időtartama oszthatatlanul egy hónap. A bérlet hónapról hónapra nyer meghosszabbítást, hacsak egyik vagy másik részről a bérleti idő lejárta előtt nyolc nappal fel nem mondják.

3. A bérlet bármely naptól kezdve megköthető, de a havonkénti időszak mindig a hó 1-én, vagy 16-án veszi kezdetét. A bérlet tényleges megkezdésétől a havi bérleti időszak kezdőpontjáig eltelt időre eső bérösszegrészt az első havi időszakra járó bérösszeghez számítják.

4. A bérleti összeg harmincnapos átlagos időtartamra jár és előre fizetendő.

5. A bérelt beszélgetés tartamának minimuma két beszélgetési egység, vagyis 6 perc, maximuma pedig 12 perc. Ennél hosszabb tartamú beszélgetésekre bérletet kötni csak mindkét igazgatás engedélyével lehet.

6. Az egyes beszélgetések folyamata alatt ki nem használt időtartam egy későbbi beszélgetési idő kiegészítésére nem számítható be.

7. Bérelt beszélgetések esti 18 órától reggeli 8 óráig válthatók.

8. Bérelt beszélgetésekért az ugyanolyan időtartamú nappali beszélgetés díjának felét kell fizetni.

9. A bérletre vonatkozó megkeresést a budapesti távíró- és távbeszélőigazgatósághoz (VIII., Mária-Terézia-tér 17—19.) kell intézni.

Budapest, 1921 augusztus hó 31-én.

Figyelmeztetés.

20.947.

A posta-távirdahivatalok kezelésének felülvizsgálása alkalmával tapasztaltam, hogy több kincstári posta-távirda-tb.-hivatal a „Távirdadíjtáblázatot", az azt kibocsátó mindenkori ker. min. rendeletekben foglaltakat figyelmen kívül hagyva, nem függesztette ki a táviratfelvevőhelyiségnek a közönség számára fenntartott részében. Ezért a kir. hivatalok figyelmét a távirdadíjtáblázatot legutóbb kibocsátó 13.608/21. számú („P. és T. R. T." 42/1921.) ker. min. rendeletben foglaltak szigorú betartására figyelmeztetem.

Budapest, 1921 augusztus hó 29-én.

Hornyánszky Viktor, Budapest.

Hiszek egy Istenben, hiszek egy hazában,
Hiszek egy isteni őrök igazságban,
Hiszek Magyarország feltámadásában! — Ámen.

MAGYAR KIRÁLYI

POSTA ÉS TÁVIRDA RENDELETEK TÁRA.

KIADJA A KERESKEDELEMÜGYI MAGYAR KIR. MINISTER.

Budapest. *72. szám.* *1921 szeptember 6.*

TARTALOM:

A „Neues Wiener Journal", a „Vidensky Dennik" és a „Prager Presse" c. sajtótermékek kitiltása.
Az Osztrák-Magyar Bank 200, 50 és 25 koronáról szóló magyar felülbélyegzésű jegyeinek kicserélése.
A postaügynökségeknél fel- és leadható értékes küldemények forgalmának szabályozása.
Változás a távirdadijtáblázatban.
Pályázati hirdetmény.

A „Neues Wiener Journal", a „Vidensky Dennik" és a „Prager Presse" c. sajtótermékek kitiltása.

25.257.

A Bécsben megjelenő „Neues Wiener Journal" és „Vidensky Dennik", valamint a Prágában megjelenő „Prager Presse" című sajtótermékektől a postai szállítás jogát megvontam.

A postahivatalok ezeket a sajtótermékeket a kitiltott sajtótermékek módjára kezeljék.

Budapest, 1921 szeptember hó 1-én.

Az Osztrák-Magyar Bank 200, 50 és 25 koronáról szóló magyar felülbélyegzésű jegyeinek kicserélése.

24.896.

A m. kir. pénzügyminister úr 1921. évi augusztus hó 26-án kelt 4198/P. M. számú rendeletével az Osztrák-Magyar Bank 200, 50 és 25 koronáról szóló magyar felülbélyegzésű jegyeinek államjegyekre, teljes névértékben való kicserélését f. é. szeptember hó 20-ig bezárólag terjedően elrendelte. A kicserélést a m. kir. állami jegyintézet budapesti főintézete és vidéki fiókintézetei, oly helyeken ahol a jegyintézetnek intézete nincsen, a m. kir. állampénztárak végzik. A kicserélés a m. kir. postának nem feladata.

Ehhez képest a m. kir postahivalalok (pénztárak) a szóbanlevő bankjegyeket kifizetésekre többé ne használják fel, hanem szolgáltassák be, f. é. szeptember 15-től kezdve pedig az Osztrák-Magyar Bank 200, 50 és 25 koronáról szóló magyar felülbélyegzésű jegyeit már ne fogadják el.

Megjegyzem, hogy a 200 és 25 koronáról szóló bankjegyek össze nem tévesztendők az úgynevezett tanácsköztársaság által forgalomba hozott hamisított 200 és 25 koronás pénzjegyekkel, melyek már egyáltalában nem fogadhatók el.

Budapest, 1921 augusztus hó 31-én.

A postaügynökségeknél fel- és leadható értékes küldemények forgalmának szabályozása.

20.524.

A postaügynökségi utasítás 5. és 14. §-ában kimondott azt a korlátozást, hogy a közbiztonsági viszonyok ki nem elégítő volta esetén a posta- és távirdaigazgatóságok az ügynökségeknél fel- és leadott küldemények forgalmát 1000 korona értékre (összegre) korlátozhatják, oda módosítom, hogy ezentúl a postaügynökségeknél korlátozás nélkül fel- és leadható könyvelt küldemények, postautalványok, postatakarékpénztári, valamint csekkfizetési utalványok összegének határa: 5000 korona. Az igazgatóságok azonban a közbiztonsági viszonyokhoz képest ezen értéken (összegen) alul is megállapíthatják azt az érték-(összeg-)határt, amelyig terjedőleg az értékes küldemények és utalványok az egyes postaügynökségeknél fel- és leadhatók.

Természetes, hogy ott, ahol a korlátozásra ok nincs, korlátozó intézkedést tenni nem kell.

A postahivatalok és ügynökségek jegyezzék elő ezt a rendeletet az ügynökségi utasítás jelzett §-ainál.

Budapest, 1921 szeptember hó 1-én.

Változás a távirdadíjtáblázatban.

22.747.

A kir. hivatalok Danzig szabad város díjtételét közönséges táviratoknál 19·80 koronáról 16 koronára, hirlaptáviratoknál 9·90 koronáról 8 koronára javítsák, a „(via Allemagne)" útjelzést pedig töröljék.

Budapest, 1921 augusztus hó 29-én.

PÁLYÁZATI HIRDETMÉNYEK.

Postaügynöki állásra, szerződés mellett.

Postatávirda-igazgatósági kerület	A postaügynökség neve	Jellege	Vármegye	Évi járandóság			Szállít			
				munkajutaléK	szállítási átalány	faluzó levélhordói átal.	hova	távolság	milyen járattal	naponkint hányszor
				korona				km		
Pécs	Nagyrada	P	Zala	260	—	—	—	—	—	—
Bpest kerületi	Szentlőrinczkáta	P	Pest	600	300	—	Jászfelsőszentgyörgy és vissza	3·8	gyalogküldönc	egyszer

Az általános feltételeket l. a „P. és T. R. T.“ f. évi 2. számában.

A sajátkezűleg írt pályázati kérvények, születési, iskolai és erkölcsi bizonyítványokkal, valamint a foglalkozást (állást), illetve nyugdíjas állapotot igazoló okmányokkal felszerelve a posta- és távirdaigazgatósághoz 1921. évi szeptember hó 27-ig nyujtandók be.

Hornyánszky V., Budapest.

Hiszek egy Istenben, hiszek egy hazában,
Hiszek egy isteni örök igazságban,
Hiszek Magyarország feltámadásában! — Ámen.

MAGYAR KIRÁLYI

POSTA ÉS TÁVIRDA RENDELETEK TÁRA.

KIADJA A KERESKEDELEMÜGYI MAGYAR KIR. MINISTER.

Budapest. *73. szám.* *1921 szeptember 10.*

TARTALOM:

Köszönet és elismerés a fővárosi postásgyermekek nyaraltatásáért.

A „Vigasztalás“ című kommunista tartalmú könyv kitiltása.

Kifizetés után elveszett postautalványok pótlása.

A 733., 734. és 743. számú nyomtatványok egységárainak felemelése.

Köszönet és elismerés a fővárosi postásgyermekek nyaraltatásáért.

24.906.

A fővárosi postásgyermekek nyaraltatása az új iskolai év kezdetével — véget ért. A gyermekek nyaralóhelyeikről a szülői házba felfrissülve, erőben gyarapodva, jó egészségben és a kellemesen eltöltött vakáció emlékeivel — tértek vissza.

A gyermekek iránt érzett az a szeretet, amelyet eddig a külföld tanusított a magyar gyermekek iránt, a kipróbált és minden nemes dolog iránt érzékkel bíró magyar postamesteri kar megértő támogatása révén a postástársadalom körében is meleg talajra talált. A nyert tapasztalatok szerint ez az úttörő akció a teljes siker jegyében folyt le.

Ez alkalommal mindazoknak megértő, fáradhatatlan és eredményes munkálkodásáért, akik a postásgyermekeket a szünidő alatt szeretettel gondozták, különösen pedig azoknak, akik ezt díjtalanul, tetemes anyagi áldozatok árán tették, valamint azon postamestereknek, akik ezen akció propagálása útján gyermekek elhelyezését a postaintézet kötelékén kívül állóknál is lehetővé tették — őszinte köszönetemet és teljes elismerésemet fejezem ki.

Felkérem egyúttal az érdekelt postamestereket, hogy mindazon községeknek és nem postamesteri családoknak, amelyeknél gyermekek voltak elhelyezve, meleg köszönetemet külön-külön is tolmácsolják.

A jövő nemzedék megmentése és így szeretett hazánk megerősítése érdekében hozott áldozatokat és kifejtett mindennemű tevékenységet Isten áldása kísérje.

Budapest, 1921 augusztus hó 29-én.

A „Vigasztalás“ című kommunista tartalmú könyv kitiltása.

25.329.

Mihályi Imre glenfieldi lakosnak a New-Yorki „Előre“ című lap nyomdájában készült „Vigasztalás“ című kommunista könyvétől a postai szállítás jogát megvontam.

A postahivatalok ezt a könyvet a kitiltott sajtótermékek módjára kezeljék.

Budapest, 1921 szeptember hó 5-én.

Kifizetés után elveszett postautalványok pótlása.

18.868.

A kifizetés után elveszett postautalványok pótlását a következőképen szabályozom:

1. Ha a már kifizetett postautalvány a kifizető postahivatalnál veszett el, ez a postahivatal köteles erről az utalvány adatainak megnevezése mellett a postautalványok központi leszámolóhivatalát értesíteni. A bejelentéshez mellékelni kell a másodlat kiállításához szükséges és megfelelő frankójeggyel ellátott utalványűrlapot.

A postautalványok központi leszámolóhivatala abban az esetben, ha a vonatkozó bevételi naplók oda már beérkeztek, az utalványmásodlatot kiállítja, éllenkező esetben az űrlapot kiállítás végett a felvevő postahivatalnak küldi meg, amely azt kiállítás után a postautalványok központi leszámolóhivatalának visszaküldi. Az utóbb nevezett hivatal a kiállított utalványmásodlatot mindkét esetben a címzett nyugtázásának beszerzése végett a kifizető postahivatalhoz továbbítja.

2. A kifizető postahivatal, ha a címzett a kifizetés megtörténtét akadálytalanul elismeri, a másodlatot ismét a postautalványok központi leszámolóhivatalához küldi vissza, ellenkező esetben ezt az előttes posta- és távirdaigazgatósághoz terjeszti fel; előzőleg azonban a másodlaton megjegyzi azt a körülményt, hogy a címzett az összeg átvételének nyugtázását megtagadta, egyúttal tanusítja azt is, hogy az utalvány mikor és kinek kézbesíttetett, illetőleg mikor és kinek fizettetett ki. Az utalványmásodlatnak az előttes posta- és távirdaigazgatósághoz való felterjesztéséről a kifizető postahivatal a postautalványok központi hivatalát értesíti.

Az igazgatóság a hozzá felterjesztett utalványmásodlatot láttamozás, illetőleg ha a kifizetés tekintetében aggályok látszanak fennforogni, megfelelő eljárás után a postautalványok központi leszámolóhivatalához teszi át.

3. Ha kifizetett postautalvány a számadás mellől a postautalványok központi leszámolóhivatalánál vész el, annak pótlása nem másodlat kiállításával, hanem akképen történik, hogy a kifizető postahivatal a kifizetés megtörténtét az utalvány pótlásául szolgáló és a postautalványok központi leszámolóhivatalának erre vonatkozó iratán tanusítja.

A kifizetés megtörténtét igazoló irat közvetlenül a postautalványok központi leszámolóhivatalához terjesztendő vissza, amely a nevezett hivatal vezetőjének láttamozása után a számadások mellől hiányzó eredeti postautalvány pótlásául szolgál.

A másodlat kiállítási költségeit a kifizető postahivatal hibás közege viseli, aki ellen az igazgatóság indokolt esetekben rendbírságot is alkalmazhat.

Ezzel a „P. és T. Sz. Gy." VII. rész 55. folyószáma alatt közzétett 55.122/1889. sz. rendeletet hatályon kívül helyezem. A kir. postahivatalok a jelen rendeletet ugyanott jegyezzék elő.

Budapest, 1921 szeptember hó 3-án.

A 733., 734. és 743. számú nyomtatványok egységárainak felemelése.

20.150.

Értesítem a posta- és távirdahivatalokat, hogy a 733. ($^1/_4$ íveit), 734. ($^1/_2$ íveit) számú „Feladókönyv" és a 743. számú „Postai átvevőkönyv" című nyomtatványok kiszolgáltatási árát újabb intézkedésig a következőképen állapítom meg:

A 733. sz. nyomtatvány $^1/_4$ ívét „Feladókönyv" 40 korona, a 734. sz. nyomtatvány ugyanaz $^1/_2$ ívét 100 korona és a 743. sz. nyomtatvány bekötött állapotban példányonkint 40 korona.

Az első két nyomtatvány a jelenlegi készlet elfogyta után csak bekötetlen állapotban adatik ki.

Budapest, 1921 szeptember hó 2-án.

Hornyánszky Viktor, Budapest.

Hiszek egy istenben, hiszek egy hazában,
Hiszek egy isteni őrök igazságban,
Hiszek Magyarország feltámadásában! — Ámen.

MAGYAR KIRÁLYI

POSTA ÉS TÁVIRDA RENDELETEK TÁRA.

KIADJA A KERESKEDELEMÜGYI MAGYAR KIR. MINISTER.

Budapest — *74. szám.* — *1921 szeptember 13.*

TARTALOM:

Postautalvány, postatakarékpénztári és csekkforgalom életbeléptetése a szerb megszállás alól felszabadult területtel.

Figyelmeztetés a hadifogolyküldemények portómentessége tárgyában.

Elveszett biztosi igazolvány.

Pályázati hirdetmény.

Postautalvány, postatakarékpénztári és csekkforgalom életbeléptetése a szerb megszállás alól felszabadult területtel.

26.199.

Jelen rendeletem közzétételétől kezdve Csonka-Magyarország és a szerb megszállás alól felszabadult terület közti viszonylatban a postautalvány, postatakarékpénztári és csekkforgalmat életbeléptetem.

A megszállás alól felszabadult területen működő posta-(távirda)hivatalok, postaügynökségek fizetési eszközül elfogadni tartoznak:

1. az új magyar államjegyeket;

2. az Osztrák-Magyar Bank magyar felülbélyegzésű 50, 20 és 10 koronás, valamint felülbélyegzetlen 2 és 1 koronás bankjegyeit;

3. a m. kir. postatakarékpénztár 20, 10 és 5 koronás, valamint 50 és 20 filléres pénzjegyeit; végül

4. az ú. n. „tanácsköztársaság“ szervei által forgalombahozott felülbélyegzetlen 2 és 1 koronás bankjegyutánzatokat.

A „P. és T. R. T.“ 1921. évi 27. és 31-ik számában közzétett 8075., illetve 11.041. számú rendeletek szerint a postautalványok szelvényére magánközleményt írni tilos.

Budapest, 1921 szeptember hó 11-én.

Figyelmeztetés a hadifogolyküldemények portómentessége tárgyában.

23.933.

A „Posta és Távirda Rendeletek Tára“ folyó évi 47. számában a portómentesség megszüntetéséről megjelent 17.551. számú rendelet kapcsán figyelmeztetem a postahivatalokat, hogy az említett rendelet a hadifoglyok által feladott, valamint a hadifogolyügyekben váltott levelezés portómentességét a nemzetközi postaegyezmény idevonatkozó részével összhangban, épségben hagyja.

A portómentesség ennélfogva a hazatért hadifoglyok által a csóti hadifogolytáborban feladott hadifogolylevelezés felirattal ellátott, valamint a honvédelmi ministerium hadifogoly-alosztálya által feladott „hadifogoly-ügyben portómentes“ megjelölésű levelezést is megilleti. Az ilyen levelek tehát portó beszedése nélkül akadálytalanul kézbesitendők.

Fentieket a hivatalok az említett rendelet 1. § 1. pontjánál jegyezzék elő.

Budapest, 1921 szeptember hó 9-én.

Elveszett biztosi igazolvány.

24.344.

Dr. Wurmbrandt István pt.-tanácsos a székesfővárosi m. kir. posta- és távirdaigazgatóság által kiállított és 1921. évi január hó elsején kelt 13. számú biztosi igazolványát elveszítette.

Felhívom ennélfogva a posta- és távirdahivatalokat, hogy az 1907. évi március hó 27-én kelt 15.020. sz. rendelet értelmében (l. 1907. évi „P. és T. R. T“ 18. sz.) járjanak el azzal szemben, aki náluk hivatalos kiküldetés ürügye alatt az elveszett igazolvánnyal esetleg megjelenik.

Nevezett tanácsos más számmal és kelettel új igazolványt kapott.

Budapest, 1921 szeptember hó 5-én.

PÁLYÁZATI HIRDETMÉNY

postamesteri állásra tiszti szerződés és a m. kir. postamesterek és kiadók segélyző- és nyugdíjegyesületébe nyugdíjjogos tagként való belépés kötelezettsége mellett.

Postatávíró-igazgatósági kerület	A postatávíró-hivatal neve és osztálya	Jellege	Vármegye	Évi járandóság					Szállít			
				fenntartási költség	szállítási átalány	faluzó levélhordói által.	kézikocsi-átalány	egyéb	hová	távolság	milyen járattal	naponkint hányszor
				korona						km		
P.	Szenna	P.	Somogy	930	420	—	—	—	Kaposvár	8·76	gyalogjárat	1-szer

Az általános feltételeket lásd a „P. és T. R. T." folyó évi 15. számában.

A pályázók sajátkezűleg írt s kellően felszerelt kérvényüket a posta- és távirdaigazgatóságokhoz 1921. évi október hó 4-ig nyujtsák be.

Hornyánszky V., Budapest.

Hiszek egy Istenben, hiszek egy hazában,
Hiszek egy isteni őrök igazságban,
Hiszek Magyarország feltámadásában! — Ámen.

MAGYAR KIRÁLYI

POSTA ÉS TÁVIRDA RENDELETEK TÁRA.

KIADJA A KERESKEDELEMÜGYI MAGYAR KIR. MINISTER.

Budapest — *75. szám.* — *1921 szeptember 19.*

TARTALOM:

A csendőrségi távbeszélőállomások áthelyezési díjainak hitelezése.
A hivatalos postabélyegek vásárlására feljogosított hatóságok stb. névjegyzékének kiegészítése.
Változások a nemzetközi postacsomagforgalomban.
Forgalomköri változások.
Személyzeti.

A csendőrségi távbeszélőállomások áthelyezési díjainak hitelezése.

25.199.

Az 1921. évi „P. és T. R. T.“ 6. számában közzétett 242. sz. rendelet első bekezdésében foglalt azt a rendelkezést, hogy a m. kir. rendőrség részére berendezett távbeszélőállomások után esedékes berendezési díjak, valamint az ezen állomásokról kezdeményezett távolsági beszélgetések díjai a belügyi tárca terhére könyvi átvezetés útján központilag vámoltassanak el, a csendőrség használatában lévő távbeszélő állomások *áthelyezéséért* járó áthelyezési díjakra is kiterjesztem.

Felhívom ennélfogva a hivatalokat, hogy a csendőrségi állomások áthelyezési díjainak készpénzben való szedését szintén szüntessék meg és a 242/1921. sz. rendeletben foglaltakat tekintsék irányadónak.

A változást a Távbeszélő Tarifák és Távbeszélő-Üzletszabályzat 16 §-ának végén megfelelően jegyezzék elő.

Budapest, 1921 szeptember hó 10-én.

A hivatalos postabélyegek vásárlására feljogosított hatóságok stb. névjegyzékének kiegészítése.

22.877.

A földmívelésügyi m. kir. minister értesítése szerint a fennhatósága alá tartozó alább felsorolt hivatalok is jogosultak a hivatalos postabélyegek vásárlására és használatára.

Ezek a győri, kaposvári és szolnoki m. kir. selyemtenyésztési főfelügyelőségek, s a következő helyeken levő m. kir. selyemtenyésztési felügyelőségek:

Abádszalók, Battonya, Berettyóújfalu, Békéscsaba, Bonyhád, Bicske, Bük, Csorna, Csurgó, Debreczen, Dombóvár, Dunaföldvár, Fertőszentmiklós, Füzesabony, Győr, Hatvan, Kalocsa, Kaposvár, Karczag, Kecskemét, Kiskunhalas, Komárom-Újváros, Makó, Marczali, Mezőkovácsháza, Miskolcz, Monor, Mór, Nagydorog, Nagyatád, Nyiregyháza, Pápa, Ráczalmás, Sárbogárd, Siófok, Sümeg, Szakály, Szarvas, Szeged, Szekszárd, Székesfehérvár, Szolnok, Szombathely, Tab, Tamási, Tiszaberczel, Tiszaföldvár, Tolna, Vácz, Zalaegerszeg, *s végül a háziipari kerületi felügyelőségek.*

Felhívom a posta- és távirdahivatalokat, hogy a f. évi. „P. és T. R. T.“ 51. számában megjelent névjegyzéket ennek megfelelően egészítsék ki.

Budapest, 1921 augusztus hó 18-án.

Változások a nemzetközi postacsomagforgalomban.

22.294.

Felhívom a kir. postahivatalokat, hogy az időközben beérkezett külföldi tarifaváltozások alapján a folyó évi 48. sz. „P. és T. R. T.“ mellékletét alkotó „nemzetközi csomagok tarifáját“ a következőképen javítsák ki.

Dánország:

1 kg	130 ctm,	ebből	100 ctm	továbbfrankó
terjd.	195 „	„	150 „	„
5 kg	180 ctm,	ebből	130 ctm	továbbfrankó
terjd.	270 „	„	195 „	„

Egyesült-Államok:

I. Németország, német hajó,

2 kg	815 ctm,	ebből	765 ctm	továbbfrankó
terjd.	1225 „	„	1150 „	„

3 kg	880 ctm,	ebből	830 ctm	továbbfrankó
terjd.	1320 „	„	1245 „	„
4 kg	940 ctm,	ebből	890 ctm	továbbfrankó
terjd.	1410 „	„	1335 „	„
5 kg	1005 ctm,	ebből	955 ctm	továbbfrankó
terjd.	1510 „	„	1435 „	„
10 kg	1455 ctm,	ebből	1365 ctm	továbbfrankó
terjd.	2185 „	„	2050 „	„

Kanada:

1 kg	310 ctm,	ebből	280 ctm	továbbfrankó
3 „	500 „	„	250 „	„
5 „	665 „	„	615 „	„

Törökország:

mint *a*) pont felveendő

a) török postahivatalok (egyelőre csak Konstantinápoly) útirány Olaszország,

díjak: 1 kg	305 ctm,	ebből	275 ctm	továbbfrankó
5 „	325 „	„	275 „	„

Nyilvánítható érték maximuma 500 frank, értékdíj 30 centime, ebből 25 ctm értédíjtovábbfrankó.

Csatolandó árúbevallás 3 f.

Az eddigi *a*) és *b*) pontok *b*) és *c*) pontokra helyesbítendők.

Budapest, 1921 szeptember hó 9-én.

Forgalomköri változások.

Az alábbi helyek utolsó távirdája ezentúl:

Recskeháza k., Abauj-Torna vm., u. t. Tornanádaska.
Bódvalenke k., „ „ „ „
Debréte k., Borsod „ „ „
Hidvégardó k., Abauj-Torna „ „ „
Tornaszentjakab k., Abauj-Torna vm., u. t. Tornanádaska.

SZEMÉLYZETI.

20.062.

A kereskedelemügyi minister *Szücs Elek* postatávirdaellenőrt az úgynevezett tanácsköztársaság ideje alatt tanusított magatartása miatt minden eddig szerzett ellátási igényének, a felfüggesztése tartama alatt visszatartott összes járandóságainak, részjutalékának és üzemi pótlékának elvesztése mellett, állásából való elbocsájtásra ítélte.

Budapest, 1921 szeptember hó 9-én.

Hirdetmény.

Recsk II. oszt. postahivatal mindhárom szakban jártas, önálló kezelésre képes nőkiadót keres azonnali belépésre. Fizetés 400 korona, teljes ellátás, mosással.

Hornyánszky V., Budapest.

Hiszek egy Istenben, hiszek egy hazában,
Hiszek egy isteni örök igazságban,
Hiszek Magyarország feltámadásában! — Ámen.

MAGYAR KIRÁLYI

POSTA ÉS TÁVIRDA RENDELETEK TÁRA.

KIADJA A KERESKEDELEMÜGYI MAGYAR KIR. MINISTER.

Budapest *76. szám.* *1921 szeptember 22.*

TARTALOM:

Az általános forgalmi adóról szóló rendelkezések alkalmazása.

Magáncsomagforgalom életbeléptetése a szerb megszállás alól felszabadult területtel.

Figyelmeztetés a Saár vidékre szóló postautalványok tárgyában.

100 és 500 filléres portójegyek forgalombabocsátása.

Postai értékboríték árának felemelése.

Figyelmeztetés az újévi postakönyvecskék megrendelése tárgyában.

LSRT 1930 7 y. 62338 ny r.

Az általános forgalmi adóról szóló rendelkezések alkalmazása.

25.929.

Az 1921. XXXIX. t.-cz.-nek az általános forgalmi adóról szóló III. fejezetének és az erről kiadott 130.000/1921. számú pénzügyministeri utasításnak (Budapesti Közlöny 1921. évi 193. szám) a m. kir. postánál, távírónál és távbeszélőnél való végrehajtására nézve a m. kir. pénzügyminister úrral egyetértőleg a következőket rendelem:

1. Az idézett utasítás 21. és 22. §-a szerint az általános forgalmi adó alól mentesek az államnak a *posta-, távíró és táveszélőforgalomból* származó bevételei, melynek közérdekű feladatainak, illetve üzemi *forgalmának* lebonyolítása körén belül esnek.

Ezek szerint általános forgalmi adóval meg nem terhelhetők:

a) a m. kir. posta, távíró és távbeszélő jövedéki bevételei általában, ideértve a közhasználatú távbeszélőhálózathoz tartozó állomásoknak, alközpontoknak, segédkészülékeknek, stb. magánfeleknél való fölszereléséért, áthelyezéséért, kicseréléséért járó díjakat és megtérítéseket,

b) a postai bélyegeknek és egyéb értékcikkeknek az állam által megbízott szervek részéről való eladása (1921. XXXIX. t.-c. 37. §. 4. p.),

c) a m. kir. posta hirdetőirodájának bevételei,

d) a távíróigazgatás s a vasutak közt 1877-ben kötött egyezményből folyó teljesítmények, illetve az ezekért járó összegek,

e) a közérdekű villamos hírszolgálati berendezések által fizetett díjak és megtérítések,

f) az állami igazgatás más ágai részére végzett teljesítmények.

2. Mindazok a teljesítmények, melyeket a postánál, távírónál és távbeszélőnél az üzemi forgalom lebonyolításának körén kívül magánfelek részére végeznek, illetve az ezekért járó összegek általános forgalmi adó alá esnek. Ezeket az összegeket tehát az általános forgalmi adóval felemelten, ennek az adónak hozzászámításával kell beszedni. Ilyen teljesítmények pl.:

α) a magánhasználatú távíró, távbeszélő és villamos-jelzőberendezéseknél fölmerülő költségmegtérítések és fentartási díjak, ideértve a közhasználatú hálózatba bekapcsolt magántávíróállomásokat is, amennyiben erről okirati illeték alá eső írásbeli szerződést nem állítottak ki,

β) magánfeleknek posta-, távíró- és távbeszélőanyagok és szerelvények eladása, mely alkalommal mindig ki kell kötni, hogy a magánfél a vételáron felül ezzel együtt az általános forgalmi adót is megfizetni tartozik,

γ) magánfelek részére a m. kir. posta által nem üzletszabályzat, hanem külön megegyezés szerint vállalt fuvarozások, melyeknél az általános forgalmi adó szintén a magánféltől szedendő be.

Mindezekben az esetekben, ismételten kiemelem, az a szabály, hogy midőn a m. kir. posta, távíró, távbeszélő és magánfél közt létrejött ügyletből folyólag általános forgalmi adó fizetendő, ezt a magánfél köteles viselni. A m. kir. posta, távíró és távbeszélő az általános forgalmi adót az alapul veendő szolgáltatásért járó összeggel együtt veti ki, beszedi és nyilvántartja, úgy, hogy a kivetés és a beszedés bármikor ellenőrizhető legyen.

Az általános forgalmi adó befolyt tételei ezzel a megnevezéssel egyéb tételektől elkülönítve forgalmi bevételként számolandók el, s ezeknek a pénzügyi tárcához való eljuttatása a számvevőségek útján akként történik, mint ez a kereseti összegekből levont szerződési és nyugtailletékeknek elszámolására nézve elő van írva.

Minthogy a m. kir. posta, távíró és távbeszélő részéről az általános forgalmi adó kiegyenlítése a pénzügyi s a kereskedelemügyi tárca közt való leszámolással nyer lebonyolítást, a m. kir. postára, távirda és távbeszélőre s ennek szerveire nézve nem lehet helye adókötelesként való összeírásnak (bejelentésnek), sem pedig ennél az adókezelésnél városok, községek részéről közreműködésnek, ellenőrzésnek és részesedésnek.

3. Az általános forgalmi adó kulcsa az adóalapnak (a végzett munkateljesítmény vagy a szállított árú ellenértékének) 1·5 (másfél) %-a.

4. A postaszállításért élvezett járandóságok általános forgalmi adó alól mentesek, mert az 1921. XXXIX. t.-c. 37. §-ának 14. pontja kiveszi ez alól az adó alól az olyan jogügyletből származó bevételeket, amely jogügyletek után az árúszállításokra vagy munkabérszerződésekre megszabott okirati illetéket igazoltan lerótták.

5. Engedély alapján egyes postamesterek által fenntartott utasszállítás általános forgalmi adó alá esik. Ennek rendezése (esetleg átalányban való megegyezéssel) az illető postamesterek magánügye és feladata.

Az igazgatóságok arról, hogy a 2. *a*) pont alatt említett tételek az idézett utasításban (46. §) megengedett áthárításnál fogva az általános forgalmi adóval felemelten lesznek ezentúl beszedve, az érdekelteket írásban azonnal értesítsék.

A jelen rendelet azonnal hatályba lép.

Budapest, 1921 szeptember hó 17-én.

Magáncsomagforgalom életbeléptetése a szerb megszállás alól felszabadult területtel.

26.847.

Jelen rendeletem közzétételétől kezdve Csonka-Magyarország és a szerb megszállás alól felszabadult terület közti viszonylatban a magáncsomagforgalmat életbeléptetem.

Csonka-Magyarország területén feladásra kerülő s a szerb megszállás alól felszabadult területre szóló csomagokat a f. é. aug. 20-ki keltű 24.130. számú rendeletem értelmében továbbra is nyitva kell feladni annak megvizsgálása végett, vajjon a kérdéses csomag 1 és 2 koronások kivételével felülbélyegzetlen, avagy úgynevezett első jugoszláv felülbélyegzésű osztrák-magyar bankjegyeket nem tartalmaz-e?

A felvevő alkalmazott a küldeményeket megvizsgálja s ha rendben találta, a csomagot a feladóval az általa hozott pecsétnyomóval és pecsétviasszal állandó felügyelet és ellenőrzés mellett lezáratja. Ha a küldeményben a fenti bankjegyek találtatnának, az illetékes közigazgatási hatóságnál kihágás miatt azonnal följelentést kell tenni s a küldemény visszatartása mellett annak sürgős lefoglalását kell kérni.

A szerb megszállás alól felszabadult hivataloknál a csomagok lezártan is feladhatók.

Ez alkalommal is figyelmeztetem a postahivatalokat, hogy a csomagok felvételénél a folyó évi „P. és T. R. T." 27. és 31. számában közzétett 8705. és 11.041. számú rendeletek értelmében járjanak el, amelyek szerint magánpostai csomagokban írásbeli közleményt vagy sajtóterméket elhelyezni, úgyszintén a postai szállítólevelek szelvényére és egyéb kísérőiratokra magánközleményt írni tilos.

A magáncsomagok szállítóleveleinek a szelvényére csak a csomagküldemény rendeltetését célzó rövid közlemény följegyzése van megengedve.

Sajtóterméket pedig postai csomagban csak akkor szabad elhelyezni, ha ez tartalomként fel van tüntetve.

A belföldön lezártan feladott, belföldre szóló azokat a csomagokat, amelyek írásbeli közlemény vagy sajtótermék tartalmának alapos gyanujában állanak, a postahivatalok a feladáskor a feladóval felnyittathatják s a feladó jelenlétében a tartalmat részletesen átvizsgálhatják.

Ha a feladó csomagját a postai közeg felhívására felnyitni vonakodik, a felvételt a postahivatal megtagadja. Úgyszintén megtagadja azon küldemények felvételét is, amelyek szállítólevelén, illetve kísérőiratán a küldemény rendeltetését jelző rövid közleményen kívül egyéb magánközlemény van.

A szerb megszállás alól felszabadult területen lévő postahivatalok az ottani érdekeltséget megfelelően értesítsék.

Budapest, 1921 szeptember hó 17-én.

Figyelmeztetés a Saár vidékre szóló postautalványok tárgyában.

24.993.

A „Posta és Távirda Rendeletek Tára" folyó évi 66. számában közölt 21.495/921. számú rendelet 6. bekezdése kapcsán figyelmeztetem a posta-távirdahivatalokat, hogy a Saár vidékre szóló postautalványokat a postautalványok központi leszámolóhivata-

lához 5 naponként készítendő jegyzékben ne a Németországba szóló postautalványok csoportjában, hanem *külön csoportban* vegyék fel.

Budapest, 1921 szeptember hó 15-én.

100 és 500 filléres portójegyek forgalombabocsátása.

22.706.

A nagy mennyiségben készletben levő „Magyar kir. posta" felírású 15 filléres postabélyegek legközelebb élénk pirosszínű Portó 100 fillér illetve Portó 500 fillér felülnyomással kerülnek forgalomba.

A postahivatalok és értékcikkraktárak szükségletüket a szokott módon rendeljék meg.

E portójegyeket a postahivatalok, hasonlókép a többi portójegyekhez, magánfeleknek nem árusíthatják.

Bélyeggyűjtők szükségletüket a magyar kir. postabélyegértékesítő irodánál szerezhetik be az előírt módon.

Felhívom a postahivatalokat, hogy a készletükben levő 15 filléres postabélyegeket igyekezzenek minél előbb felhasználni s amennyiben ilyen bélyegek az értékcikkraktáraknál volnának még készletben, azokat menten hozzák forgalomba.

Budapest, 1921 szeptember hó 13-án.

Postai értéklevélboriték árának felemelése.

6589.

Postai értéklevélboriték ára ezután 1 korona, illetve a 10%-os beruházási járulékkal együtt 1 korona 10 fillér.

A 77 filléres ártöbblet elszámolása céljából a postahivatalok a készletükben levő ily borítékok darabszámát ezen rendeletem kézhezvétele napján állapítsák meg, a megállapított darabszámot szorozzák meg 77-tel s az így fillérekben nyert végösszeget számolják el f. havi kezelési kimutatásukban „Postai értéklevélboríték felemelt ára" cím alatt bevételként.

A postai értékcikkraktárak szükségletüket a magyar királyi posta központi anyagraktáránál rendelik.

Budapest, 1921 szeptember hó 16-án.

Figyelmeztetés az újévi postakönyvecskék megrendelése tárgyában.

25.754.

Felhívom a postahivatalokat, hogy a szükséges újévi postakönyvecskéket ezúttal is idejében, legkésőbben azonban folyó évi november hó 10-ig rendeljék meg a posta központi anyagraktáránál. Egyebekben pedig alkalmazkodjanak a „P. és T. R. T." 1917. évi 51., 1913. évi 67. és 1914. évi 126. számában közzétett 78.540., 24.965. és 23.391. számú rendeletekben foglaltakhoz.

Az igazgatóságok végül ellenőrizzék, hogy az egyes hivatalok a beszerzés körül miképen járnak el.

Budapest, 1921 szeptember hó 13-án.

Hirdetmény.

1. *Sajókaza postahivatal* október 1-re mindhárom szakban gyakorlott kiadót keres.

2. A *péczeli postahivatal* azonnali belépésre mindhárom szakban gyakorlott kiadót keres. Fizetés 400 korona ellátással, ágynemű nélkül.

Hornyánszky V., Budapest.

Hiszek egy Istenben, hiszek egy hazában,
Hiszek egy isteni örök igazságban,
Hiszek Magyarország feltámadásában! — Ámen.

MAGYAR KIRÁLYI

POSTA ÉS TÁVIRDA RENDELETEK TÁRA.

KIADJA A KERESKEDELEMÜGYI MAGYAR KIR. MINISTER.

Budapest. *77. szám.* *1921 szeptember 27.*

TARTALOM:

A kereskedelemügyi m. kir. minister 4683/1921. eln. sz. körrendelete a családi pótlékra vonatkozó elvi jelentőségű rendelkezések tárgyában.

Tömegesen feladott nyomtatványküldemények bérmentesitési díjainak készpénzben való lerovása az összes felvevő kincstári postahivataloknál.

A postai szállitásból kitiltott hírlapok és egyéb sajtótermékek kézbesítése.

A hivatalos postabélyegek vásárlására feljogositott hatóságok stb. névjegyzékének kiegészítése.

A németországi és ausztriai hatóságokhoz intézett postai küldemények magyarul címezése.

A m. kir. állami jegyintézet táviratai és beszélgetései.

Elveszett biztosi igazolvány.

Személyzetiek.

A kereskedelemügyi m. kir. minister 4683/1921. eln. sz. körrendelete a családi pótlékra vonatkozó elvi jelentőségű rendelkezések tárgyában.

27.377.

I.

A megszállott területekről kiutasított s a meg nem szállott területen jelentkezett alkalmazottak által a megszállott területen visszahagyott családtagjaik után igényelt családi pótlékok tekintetében a m. kir. pénzügyminister úrral egyetértőleg a következőket rendelem el:

1. A megszállott területen visszamaradt feleség után családi pótlék meg nem állapítható, mert ily esetben hiányzik az 1918. évi 6700/M. E. sz. rendelet XVI. pontjában megkívánt lényeges kellék, t. i. a közös háztartásban való élés feltétele.

2. A megszállott területen visszamaradt gyermek után azonban a családi pótlék megállapítandó, ha a megkívánt többi feltételek egyébként fenforognak, mert az a körülmény, hogy a gyermek nem él közös háztartásban az alkalmazottal, a családi pótlékra való igényt nem érinti.

II.

Az állami alkalmazottak azon gyermekeinek családi pótlékára nézve, kik a gyermeknyaraltatási jótékonyság kapcsán vannak több-kevesebb ideig a szülői háztól távol, ugyancsak a m. kir. pénzügyminister úrral egyetértőleg a következőket rendelem el:

Az ily hosszabb-rövidebb ideig távollevő gyermek vagy gyermekek után, ha a családi pótlék élvezetének feltételei egyébként megvannak, e távollét tartamára a családi pótlékok be nem szüntethetők; mert azt a kérdést, hogy a gyermeket a családi pótlék szempontjából mikor kell ellátottnak tekinteni, az 1912. évi 4596/M. E., 1913. évi 3441/M. E. sz. rendeletek, illetve az 1918. évi 6700/M. E. sz. rendelet XV. pontja szabályozzák, ezekben pedig nincs említés téve arról, hogy a gyermeknyaraltatási akciókkal kapcsolatban a szülői háztól hosszabb-rövidebb ideig távol levő gyermeket is ellátottnak kell tekinteni.

Budapest, 1921 szeptember hó 6-án.

Tömegesen feladott nyomtatványküldemények bérmentesítési díjainak készpénzben való lerovása az összes felvevő kincstári postahivataloknál.

Elszámolásra L. 925. 10 Rt.

16.074.

Az 1920. évi „P. és T. R. T.“ 23. számában 5037. szám alatt közzétett azon rendelkezést, amely szerint a budapesti 62. és 72. számú postahivataloknál feladásra kerülő nagyobb tömegű nyomtatványküldemények feladói ezek bérmentesítési díjait postabélyegek helyett a feladáskor készpénzben róhatják le, ezennel kiterjesztem a felvétellel megbízott összes fővárosi és vidéki *kincstári* postahivatalokra.

Ezek a postahivatalok tehát az e célra készült betüzőt vegyék használatba s a kérdéses nyomtatványküldemények felvételénél és a bérmentesítési díjak lerovásánál az idézett rendelet értelmében járjanak el.

Megjegyzem, hogy a készpénzzel való bérmentesítés kedvezménye továbbra is csak a belföldre feladott nyomtatványküldeményekre terjed ki, s mivel a bérmentesítési díjak lerovása frankójegyekben történik, azok után a 10% beruházási járulék is felszámítandó.

A bérmentesítési díjak lerovására mindig a legmagasabb értékű postabélyegeket kell felhasználni s azokat szépen, olvashatóan kell lebetüzni.

Ezer darabot meghaladó mennyiséget Budapesten egyszerre ezután is csak a budapesti 72. számú postahivatalnál, vidéken, ahol a pályaudvaron kincstári postahivatal van, ennél, ahol nincs, ott a városban levő kincstéri hivatalnál lehet feladni.

A felvevő postahivatalok az ott visszamaradó feladójegyzékeket nyomban a felvételkor alkalmas nyomtatványon vezetendő felvevőkönyvbe foglalják. A felvevőkönyv a feladó nevét, a nyomtatványküldemények darabszámát és a bérmentesítési díjak végösszegét tartalmazza. A felvevőkönyvben az a posta- és távirdaalkalmazott, aki a készpénzzel bérmentesített nyomtatványküldeményeket a felvevőtől lebetüzés végett átveszi, az utolsó tétel utáni sorban a pontos idő kitüntetése mellett, mindazonáltal a darabszám megolvasása nélkül, sajátkezű aláírásával elismeri.

A felvevőkönyv adatait — az annak mellékletét képező feladójegyzékek egybevetésével — a hivatal-, illetve az osztály- vagy csoportvezető, naponként ellenőrzi és ennek megtörténtét naponként sajátkezű aláírásával igazolja.

A felvevőkönyvet havi füzetben kell vezetni.

A „készpénzzel bérmentesítve“ feliratú betüzőt használaton kívül a hivatal-, illetve osztályvezető vagy az azt helyettesítő ügyeletes tisztviselő által *szoros zár (lehetőleg ellenzár) alatt kell tartani.* Használat közben az ellenőrzésre hivatott tisztviselő mindenkor jelen legyen.

Az ellenőrzés teljessége érdekében a hivatalnál pontos nyilvántartás legyen arról, hogy a „készpénzzel bérmentesítve“ szövegű betüző mikor és kinek az őrizetében van, illetve kinek az ellenőrzése mellett volt használatban.

A készpénzzel bérmentesített nyomtatványküldeményekről kiállított felvevőkönyveket *a postabélyegekkel ellátott összes feladójegyzékkel együtt* minden hó utolsó napján az előttes posta- és távirdaigazgatósághoz kell felterjeszteni.

Az érdekelt postahivatalok a közönség érdeklődésére a szükséges felvilágosításokat adják meg.

A postahivatalok jegyezzék elő ezt a rendeletet a fennjelzett 5037. számú rendeletnél.

Budapest, 1921 szeptember hó 19-én.

A postai szállításból kitiltott hírlapok és egyéb sajtótermékek kézbesítése.

19.379.

Felhívom a postahivatalokat, hogy a postai szállításból kitiltott hírlapoknak és egyéb sajtótermékeknek azokat a példányait, amelyek

1. a kormányzó úr Ő Főméltóságára és magas családjának tagjaira;

2. a királyi hercegekre és magas családjaik tagjaira;

3. a magyar királyi ministeriumokra;

4. a Magyarországon székelő pápai nunciaturára;

5. a Magyarországon székelő külföldi követségekre;

6. a Magyarországon székelő külföldi főmegbízottságokra;

7. a Magyarországon székelő külföldi megbízottságokra;

8. a Magyarországon székelő külföldi kiküldöttségekre; (delegációkra) vannak címezve, akadálytalanul továbbítsák, illetőleg kézbesítsék.

Külön felhívom a postahivatalok figyelmét arra, hogy azokat a postai szállításból kitiltott hírlapokat és egyéb sajtótermékeket, amelyeket a fenti 4—8. pont alatt felsorolt címzetteknek szóló nyomtatványküldeményekbe nyilvánvalóan a címzett óhaja ellenére csempésztek be, a küldeményből annak kézbesítése előtt emeljék ki, s azután kezeljék azokat a többi kitiltott sajtótermékek módjára.

E rendeletemmel a Posta-Távirda- és Távbeszélő Szabályrendeletek Gyűjteménye III. rész 934. folyószáma alatt közzétett 25.272/1882. számú rendelet hatályát veszti.

Budapest, 1921 szeptember hó 22-én.

A hivatalos postabélyegek vásárlására feljogosított hatóságok stb. névjegyzékének kiegészítése.

20.673.

A Magyarországi Kereskedelmi és Iparkamarák közös irodájának megengedtem, hogy hivatalos postabélyegeket készpénzfizetés ellenében saját számlája terhére vásárolhasson és kereskedelmi és iparkamarai ügyben váltott postai küldeményeit azokkal bérmentesíthesse.

A postahivatalok jegyezzék ezt elő a „Posta- és Távirda Rendeletek Tára“ 1921. évi 51. számában közzétett 18.684. számú rendelet *m*) pontjánál.

Budapest, 1921 szeptember hó 22-én.

A németországi és ausztriai hatóságokhoz intézett postai küldemények magyarul címzése.

25.973.

A bécsi magyar királyi követség jelentése szerint a németországi és ausztriai hatóságokhoz intézett, magyar hatóságoktól származó postaküldemények állandóan magyar címzéssel érkeznek a követséghez, ami ezen küldemények helyes és pontos továbbítását és kézbesítését igen megnehezíti.

Utalással a „P. és T. R. Tára" 1920. évi 58. számában közzétett 14.931. számú rendeletre, utasítom a hivatalokat, hogy az említett országokba szóló postai küldeményeiket németül címezzék meg. Az átiratot németül vagy franciául szerkesszék.

Budapest, 1921 szeptember hó 18-án.

A m. kir. állami jegyintézet táviratai és beszélgetései.

25.332.

A m. kir. állami jegyintézet és fiókjai (azelőtt az Osztrák-Magyar bank budapesti főintézete és fiókjai) által feladott hivatalos táviratok és kezdeményezett beszélgetések mint állami táviratok, illetve beszélgetések kezelendők.

A táviratok díjai a pénzügyi tárca terhére hitelezendők, a távbeszélgetések díjait pedig attól a távbeszélőállomástól kell beszedni, amelyről a beszélgetés kezdeményeztetett.

A pt.-hivatalok a fenti rendeletemet a Távirda Tarifák és Távirda Üzletszabályzat 28. §-ánál jegyezzék elő.

Budapest, 1921 szeptember hó 15-én.

Elvesztett biztosi igazolvány.

24.699.

Dr. Barabás Jenő posta- és távirdatitkár a székesfővárosi m. kir. posta- és távirdaigazgatóság által kiállított és 1921. évre érvényes 29. számú biztosi igazolványát folyó évi augusztus hó 21-én elveszítette.

Felhívom ennélfogva a posta- és távirdahivatalokat, hogy az 1907. évi március hó 27-én kelt 15.020. számú rendelet értelmében (L. 1907. évi Posta és Távirda Rendeletek Tára" 18. sz.) járjanak el azzal szemben, aki náluk hivatalos kiküldetés ürügye alatt az elveszett igazolvánnyal esetleg megjelenik.

Budapest, 1921 szeptember hó 18-án.

SZEMÉLYZETIEK.

24.133.

A kereskedelemügyi m. kir. minister *Nagy Ignác Árpád* posta- és távirdafelügyelőt, az úgynevezett tanácsköztársaság alatt tanusított magatartása miatt, a felfüggesztése alatt visszatartott illetményeinek és az 1921/1922. évi kiegészítő üzemi jutalékának elvesztése mellett fegyelmi dorgálásra ítélte, valamint a felmerült vizsgálati és eljárási költségek megtérítésére kötelezte.

Budapest, 1921 szeptember hó 19-én.

95.805/1920.

A kereskedelemügyi m. kir. minister az 1920. évi „P. és T. R. Tára" 37. számában közzétett 1920. évi április 24-én kelt 9705. számú rendeletet, mellyel *Czobor György* II. osztályú posta- és távirdaaltisztet, az úgynevezett tanácsköztársaság idején tanusított magatartása miatt, közigazgatási úton megrótta és 20 korona rendbírsággal büntette, nevezettnek igazolt kérelme folytán hatályon kívül helyezte.

Budapest, 1921 szeptember hó 19-én.

19.362.

A kereskedelemügyi m. kir. minister *Sztanyik János* pilisi postamestert, az úgynevezett tanácsköztársaság idejében tanusított magatartása és egyéb fegyelmi vétségek miatt, a posta-, távirda- és távbeszélőszolgálatból való kizárás mellett állásából elbocsájtotta.

Budapest, 1921 szeptember hó 22-én.

Pályázati hirdetmény kiadói állásra.

Kiadó jelentkezését kéri a feltételek megjelölésével a *mezőkeresztesi* p.-t.-hivatal (Borsod megye).

Hornyánszky V., Budapest.

Hiszek egy istenben, hiszek egy hazában,
Hiszek egy isteni örök igazságban,
Hiszek Magyarország feltámadásában! — Ámen.

MAGYAR KIRÁLYI

POSTA ÉS TÁVIRDA RENDELETEK TÁRA.

KIADJA A KERESKEDELEMÜGYI MAGYAR KIR. MINISTER.

Budapest. *78. szám.* *1921 szeptember 28.*

TARTALOM:

Statisztikai adatgyűjtés a levélpostai küldeményekről, csomagokról és pénzeskűldeményekről.

Statisztikai adatgyűjtés a belföldi hírlapokról.

Pályázati hirdetmény.

Statisztikai adatgyűjtés a levélpostai küldeményekről, csomagokról és pénzeskűldeményekről.

27.847.

Folyó év október havában a kézbesítésre érkezett, valamint a feladott levélpostai és csomagpostai küldeményekről a statisztikai adatokat a „P. és T. R T." 1908. évfolyamának 43. számában megjelent 80.100. sz. rendelet szerint sommásan kell gyűjteni, mint az legutóbb 1918. évben történt.

Ehhez képest a számlálásnál a nyomtatvány szerint részletezés és szétosztás nélkül együttesen és sommásan kell felvenni, tekintet nélkül arra, hogy a küldemények bérmentesítve vannak-e, vagy sem:

1. *a*) Az egész közönséges levélpostai anyagot (nem ajánlott leveleket, levelezőlapokat, nyomtatványokat, üzleti papirokat és árúmintákat),

b) az ajánlott levélpostai küldeményeket,

2) *a*) az árúcsomagokat (közönséges és nemzetközi csomagokat értékkel és érték nélkül, valamint értékdobozokat),

b) pénzeskűldeményeket (értékleveleket és pénzt tartalmazó csomagokat).

A számlálást ezekre a küldeményekre nézve *f. évi október hó 13-án* azzal a postával kell megkezdeni, amely f. évi október hó 12-én éjfél után legelsőnek érkezik be a hivatalhoz; utolsónak pedig azt a postát kell számbavenni, amely *f. évi október hó 19-én éjfélig* legutolsónak érkezik be a hivatalhoz.

Elsőnek, illetve utolsónak azt az érkezést kell tekinteni, amely menetrend szerint első, illetve utolsó, ha mindjárt közlekedési akadály miatt később érkezik is be.

Felhívom a hivatalokat (kicserélőhivatalokat), hogy a számlálást fentjelzett időben 7 napon át eszközöljék és a számlálás eredményét az egyidejűleg külön borítékban megküldött 1097/1098. sz. (illetve a kicserélőhivataloknál 1103. és 1105. sz.) nyomtatványba foglalják úgy, hogy minden érkező vagy induló postáról, illetve minden gyűjtésről a nyomtatványban egy-egy sor adjon számot. A számlálás tárgyát képező utolsó posta, illetve gyűjtés bevezetése után a hivatalok összegezzék a nyomtatványok egyes rovatait és ha valamely hivatal ellenőrzése alá gyűjtőhely vagy ügynökség tartozik, az ezekről a hivatal által külön lapon felvett adatokat a saját kimutatásába is vegye fel és ezt végképen zárja le. A számlálás befejezése után az eredeti példányokat helyezzék el irattárukban, a tisztázatokat pedig a nyomtatványhoz csatolt boríték felhasználásával *legkésőbb f. évi október hó 25-ig* terjesszék fel.

Különösen felhívom a kir. hivatalok (kicserélőhivatalok) figyelmét arra, hogy a kimutatás végösszege alá egy összegben a mult évi számlálási eredményt is jegyezzék fel és ha feltünő eltérés mutatkozik, ennek okát (tömeges faladás, rendkívüli zárlatok stb.) külön jelentés csatolásával indokolják.

Ha a kir. hivatalok (kicserélőhivatalok) e rendeletnek valamely részét nem értik meg, vagy valami iránt nincsenek tisztában, forduljanak azonnal a posta- és távirdavezérigazgatóság 4. ügyosztályához (telefonszám 55—92), hogy a felvilágosítást már a számlálás megkezdése előtt megkaphassák.

Budapest, 1921 szeptember hó 26-án.

Statisztikai adatgyűjtés a belföldi hírlapokról.

27.744.

A postahivatalok a náluk feladott hírlapokról és folyóiratokról *f. évi október havában* a statisztikai adatokat, a belföldi hírlapstatisztikai adatgyűjtés tárgyában a P. és T. Sz. Gy. III. részében 1020. folyó-

szám alatt közzétett 84.000/895. sz. és a „P. és T. R. T." 1902. évfolyamának 3. számában megjelent 61.630/901. sz. rendelet szerint vegyék fel.

Megemlítem, hogy a felvétel e szerint a következőképen eszközlendő: a havi, vagy negyedévi folyóiratokat egyszeri megjelenésük alkalmával; a hetenként egyszer, vagy többször megjelenő lapokat október hó második hetében; a naponként megjelenő lapokat pedig a hó bármely napján egyszer számlálják meg, oly módon, hogy minden lap csak egy napon vétessék számba.

A felvételhez szükséges nyomtatványt a posta- és távirdavezérigazgatóság 4. ügyosztályától közvetlenül kapják meg.

A posta- és távirdahivatalok az adatgyűjtésnél kellő pontossággal járjanak el és a kész statisztika egyik példányát a csatolt boríték felhasználásával *legkésőbb 1921 november hó 5-ig* a m. kir. posta- és távirdavezérigazgatóság 4-ik ügyosztályához terjesszék fel.

Budapest, 1921 szeptember hó 26-án.

Pályázati hirdetmény kiadói állásra.

Dunaszekcső II. o. p.-t.-hivatal önálló kezelésre képes kiadót keres. Ellátás mosás és ágynemű nélkül. Fizetés megegyezés szerint.

Hornyánszky Viktor, Budapest.

Hiszek egy Istenben, hiszek egy hazában,
Hiszek egy isteni örök igazságban,
Hiszek Magyarország feltámadásában! — Ámen.

MAGYAR KIRÁLYI

POSTA ÉS TÁVIRDA RENDELETEK TÁRA.

KIADJA A KERESKEDELEMÜGYI MAGYAR KIR. MINISTER.

Budapest. *79. szám.* *1921 október 1.*

TARTALOM:

Utalvány-, utánvétel- és megbízási forgalom felvétele Norvégiával.

A külfölddel való utalvány, utánvétel és megbízási forgalomban követendő eljárás.

A m. kir. postatakarékpénztár 1921 augusztus havi forgalma.

Sajtóhibahelyesbítés.

Utalvány-, utánvétel- és megbízási forgalom felvétele Norvégiával.

L. 82 RS.

27.437.

Folyó évi október hó 1-től kezdve Magyarország és Norvégia közt a „P. és T. R. Tára“ folyó évi 48. és 57. számában közölt 14.426., illetve 18.396. számú rendeletekben közölt eljárás és díjtételek mellett a kölcsönös postautalvány (közönséges és távirati), postautánvétel- és postai megbízási forgalom újból megnyílik.

Magyarországból Norvégiába szóló utalvány, levélpostai utánvétel és megbízás és a Norvégiából Magyarországba szóló csomagpostai utánvétel legmagasabb összege küldeményeként 400 norvég korona, a fordított irányban pedig 10,000 magyar korona.

Budapest, 1921 szeptember hó 29-én.

A külfölddel való utalvány, utánvétel és megbízási forgalomban követendő eljárás.

28.072.

A külföldi utalvány, utánvétel és megbízási forgalomban követendő egyöntetű eljárás biztosítása végett a „P. és T. R. T“ f. é. 34. és 57. számában közzétett 5719. ill. 18.396. sz. rendeletek kapcsán, a postahivatalokat a következőkre figyelmeztetem:

1. Azon országokba, amelyekkel postautalványforgalmunk van, közönséges és távirati utalványokat egyelőre csak a kincstári postahivatalok, valamint azok a nem kincstári postahivatalok vehetnek fel, amelyek távirdával vannak egyesítve. Közönséges (nem távirati) utalványokat ezeken kívül a táviratok közvetítésére felhatalmazott posta-távbeszélőhivatalok is felvehetnek.

2. Utánvételes küldeményt és megbízást minden postahivatal felvehet.

3. Az átszámítást a „P. és T. R. T.“ f. é. 34. számában közzétett 5719. sz. rendeletben említett körözvényben közölt és a rendeltetési ország pénznemére szóló átszámítási kulcs alapján kell eszközölni.

Amennyiben távirdával vagy távbeszélővel nem egyesített postahivatalokhoz érkeznék utánvételes küldemény vagy megbízás, azt a f. évi „P. és T. R. T.“ 57. számában közölt 18.396. sz. rendelet és pedig a megbízást a rendelet 1. pontja szerint kell kezelni.

4. Eltérőleg az eddigi eljárástól, a folyó hó végével felmentem a külföldre utalványokat felvevő hivatalokat azon kötelezettség alól, hogy az általuk külföldre felvett utalványok összegét 5 naponként a postautalványok központi leszámolóhivatalával közöljék. E helyett azonban elrendelem, hogy október hó 1-étől kezdve a *külföldre szóló postautalványokat a stabil- és mozgó-, valamint kalauzposták a Budapest 72. sz. postahivatalhoz továbbítsák.* Ez az utóbbi hivatal köteles f. é. október 1-től kezdve a külföldre továbbított, belföldön feladott postautalványok darabszámát és összegét rendeltetési országok szerint naponként megállapítani s azt a vezérigazgatóság 4. ügyosztályával közölni.

5. Végül figyelmeztetem az összes postahivatalokat, hogy eltérőleg a régebbi eljárástól, a külföldről érkező összes utalványokat egy közös kifizetési naplóban számolják el még pedig addig, amíg a készlet tart, a 165. sz., azontúl pedig a 162. sz. nyomtatványon, de a 162. sz. nyomtatványt ez esetben „B“ jelzéssel kell ellátni.

Budapest, 1921 szeptember hó 28-án.

A m. kir. postatakarékpénztár 1921 augusztus havi forgalma.

27.064.

A takaréküzletben a betétek összege 3.268,386 korona 99 fillérrel haladta túl a visszafizetések összegét. A betétek állománya ezzel 1921 augusztus hó végén 1,340.595,260 korona 65 fillért tett ki. A betevők száma e hóban 482-vel gyarapodott s összes számuk e hó végén 1.255,010.

A csekk- és clearingüzletben a betétek összege 175.011,577 korona 70 fillérrel multa felül a visszafizetések összegét. A csekkbetétek állománya ezzel 1921 augusztus hó végén 2,462.783,197 korona 58 fillért tett ki. A csekkszámlatulajdonosok száma e hóban 362-vel növekedett s a fennálló csekkszámlák száma e hó végén 39,724.

A m. kir. postatakarékpénztár havi összforgalma a két üzletágban 667,701 tétel s 11,539.688,790 korona 41 fillér; összes betéteinek állománya pedig a hó végén 3,803.378,458 korona 23 fillér.

Az értékpapirüzletben 1921 augusztus hó végéig kiállíttatott 271,356 járadékkönyvecske, melyekre összesen 223.809,884 korona névértékű értékpapir van az intézetnél elhelyezve. A felek részére vásároltatott és elküldetett e hó végéig 768.490,201 korona névértékű különböző értékpapir. Az intézet értékpapirállománya állampapirokban és záloglevelekben 1921 augusztus hó 31-én 947.540,680 korona névértéket tett ki.

Budapest, 1921 szeptember hó 26-án.

Sajtóhibahelyesbítés.

ad 20.150.

A „P. és T. R. T." folyó évi 73. számában közölt 20.150. számú rendelet helyes szövege a következő:

„Értesítem a pt.-hivatalokat, hogy a 733. ($^1/_4$ ívrét), 734. ($^1/_2$ ívrét) számú „Feladókönyv" és a 743. számú „Postai átvevőkönyv" című nyomtatványok kiszolgáltatási árát újabb intézkedésig a következőképen állapítom meg:

A 733. számú nyomtatvány ($^1/_4$ ívrét „Feladókönyv") 40 korona, a 734. számú nyomtatvány, ugyanaz $^1/_2$ ívrét 100 korona és a 743. számú nyomtatvány bekötött állapotban példányonkint 40 korona.

Az első két nyomtatvány a jelenlegi készlet elfogyta után csak bekötetlen állapotban adatik ki."

A hivatalok a szóbanforgó rendeletet megfelelően helyesbítsék.

Budapest, 1921 szeptember hó 26-án.

Hornyánszky V., Budapest.

Hiszek egy Istenben, hiszek egy hazában,
Hiszek egy isteni örök igazságban,
Hiszek Magyarország feltámadásában! — Ámen.

MAGYAR KIRÁLYI

POSTA ÉS TÁVIRDA RENDELETEK TÁRA.

KIADJA A KERESKEDELEMÜGYI MAGYAR KIR. MINISTER

Budapest. *80. szám.* *1921 október 6.*

TARTALOM:

A használhatatlanná vált vagy sérült 1920. évi kibocsátású államjegyek tárgyában.

Figyelmeztetés a csomagkezelés terén fennálló rendellenességek megszüntetésére.

Kivándorlók szállítására engedélyt nyert hajóstársaságok.

A hivatalos postabélyegek vásárlására feljogosított hatóságok stb. névjegyzékének kiegészítése.

A vakok részére szóló nyomtatványok díjszabása a német forgalomban.

Elveszett posta- és távirdabélyegző.

Pályázati hirdetmény.

Hirdetés.

A használhatatlanná vált vagy sérült 1920. évi kibocsátású államjegyek tárgyában.

27.974.

A használhatatlanná vált vagy sérült 1920. évi kibocsátású 10,000, 5000, 1000, 500, 100, 50, 20, 10, 2 és 1 koronás államjegyek kicserélése, illetőleg részleges megtérítése tárgyában kiadott és a „Budapesti Közlöny“ f. évi 215. számában közzétett 4515/921. P. M. sz. „Szabályzat“ kapcsán utasítom a postahivatalokat, hogy a természetes kopás folytán használhatatlanná vált, de minden részükben teljes államjegyeket, amennyiben azoknak valódisága tekintetében kétség nem forog fenn, akadálytalanul fogadják el, de lehetőleg ne adják ki, hanem szolgáltassák be.

Az egyéb módon használhatatlanná vált vagy használhatatlanná tett, valamint a sérült államjegyek becserélése a p.-t.-hivataloknak nem feladata, tehát a sérült, egyes részükben hiányos, feltünően bepiszkított, eltorzított, túlságosan elrongyolódott, szándékosan használhatatlanná tett stb. államjegyeket sem fizetés gyanánt, sem kicserélés végett ne fogadják el, hanem azok birtokosait a kicserélés eszközlése végett a m. kir. állami jegyintézethez utasítsák.

Önként értetődik, hogy hamisítványok felfedezése esetén az e részben fennálló általános szabályok értelmében kell eljárni.

A postahivatalok a jelen rendelet alkalmazásánál tapintatosan járjanak el, nehogy eljárásuk a közönség indokolatlan zaklatásává váljék.

Budapest, 1921 szeptember hó 28-án.

Figyelmeztetés a csomagkezelés terén fennálló rendellenességek megszüntetésére.

25.682.

A csomagkezelés terén még mindig fennálló rendellenességek a csomagkézbesítés akadálytalan lebonyolítását — főleg a budapesti 70. számú postahivatalnál — nagy mértékben hátráltatják.

1. Így a gyorsan romló (tej, vaj, friss hús stb.) tartalmú csomagokat és a gyógyszerküldeményeket a címoldalon, lehetőleg a rendeltetési helynév mellett tenyérnyi nagyságú négyszögalakú feliratnélküli piros papirlappal megragasztani a postahivatalok elmulasztják, azokat nem mindig a legelső alkalommal továbbítják, a mozgó-(kalauz-)posták pedig nem kizárólag a főkocsiban helyezik el (l. 1920. évi „P. és T. R. T.“ 45. számában közzétett 12.683. sz. rendeletet).

Az ily csomagok könnyebb felismerhetése céljából a rovatlapba bejegyzett anyag burkolására előírt piros csomagolópapirt használják s amennyiben azzal nem rendelkeznének, azokat rendeljék meg, de helyette *utánvételi* jelzőt semmiesetre se alkalmazzanak — mint az egyes postahivataloknál dívik —, mert ezzel a kézbesítő postahivatalt megtévesztik és így a kézbesítést késleltetik.

2. A kézbesítést gyakran az a körülmény is késlelteti, illetve akadályozza meg, hogy a csomagok címirata elmosódik. Ennélfogva a postahivatalok csak oly csomagokat vegyenek fel, amelyeken a címirat tintával, vagy tintaironnal van feltüntetve. A nem ily módon felszerelt csomagokat kellő felvilágosítás mellett adják vissza a feladónak a hiányok pótlása végett.

3. A Budapestre szóló csomagok szállítólevelei még mindig késedelemmel érkeznek be a budapesti 70. számú postahivatalhoz.

Az 1920. évi „P. és T. R. T.“ 67. számában közzétett 21.921. számú rendeletre való hivatkozással tehát újból nyomatékosan figyelmeztetem a postahivatalokat és mozgó-(kalauz-)postákat, hogy a Budapestre szóló csomagok szállítóleveleit a többi szállítólevelek közül válasszák ki, helyezzék külön zsinegkeresztkötés alá s e kötegeket „Budapest 70. számú postahivatal“ feliratú kötegjelző cédulával ellátva tegyék a rovatolt anyaghoz. A szállítóleveleket mindig a lehető legkedvezőbb rovatolási úton továbbítsák.

A Budapest felé haladó mozgó-(kalauz-)posták pedig a hozzájuk beérkező és Budapestre szóló szállítóleveleket foglalják közös nyitott kötegbe s ezt a fenti kötegjelzőcédulával ellátva a budapesti 70. számú postahivatalnak a csomagokkal együtt adják le.

Végül felhívom a postahivatalok figyelmét azon helytelen és a kincstár anyagi érdekeit sértő gyakorlatra, amely szerint a postahivatalok csupán „*élelmiszer*“ tartalomjelzéssel ellátott csomagokra is a kedvezményes tarifa díjtételeit alkalmazzák.

A kedvezményes tarifa díjtételei csak az 1920. évi „P. és T. R. T.“ 9. számában közzétett 2405. számú rendeletben, valamint az azt módosító későbbi rendeletekben felsorolt elsőrendű élelmicikkeket tartalmazó csomagokra és kizárólag ezek szállításához szükséges üres tartályokra terjed ki. (L. „Posta és Távirda Rendeletek Tára“ 1920. évi 67. s 1921. évi 4. és 19. számait.)

A felvevő és a rendeltetési postahivatalok jogosítva vannak, annak megállapítása céljából, vajjon a csomag tartalma tényleg jogot ad-e a kedvezményes tarifa igénybevételére, a feladótól, illetőleg a címzettől, gyanu esetén a csomag felbontását követelni és visszaélés esetén az egyéb küldeményekre megállapított magasabb tarifát alkalmazni, illetőleg a különbözetet beszedni. Ennek megtagadása esetén a csomag visszautasítandó, illetőleg el nem fogadottnak tekintendő. A postahivatalok az idézett rendelkezésekhez szigorúan alkalmazkodjanak.

Budapest, 1921 szeptember hó 27-én.

Kivándorlók szállítására engedélyt nyert hajóstársaságok.

27.073.

A folyó évi „P. és T. R. T.“ 63. számában közzétett 20.798. számú rendelet kapcsán értesítem a postahivatalokat, hogy újabban a következő gőzhajóstársaságok nyertek engedélyt kivándorlóknak az Amerikai Egyesült-Államokba és Kanadába való szállítására:

1. A Le Havre-ban székelő *Compagnie Générale Transatlantique* Le Havreba és Hamburgba és onnan New-York, Baltimore, Boston, Philadelphia, illetőleg Quebek, Montreal, Halifax és St. John N. B. kikötőkön keresztül.

2. A rotterdami *Nederlandsch Amerikaansche Stoomwart Maatschappij* (Holland-Amerika-Linie) Rotterdamba és onnan New-York kikötőn keresztül.

A Compagnie Générale Transatlantique gőzhajóstársaság magyarországi helyettese Stiffson Emil, a Nederlandsch Amerikaansche Stoomwaart Maatschappij (Holland-Amerika-Linie) gőzhajóstársaságé pedig gróf Pongrácz Ferenc budapesti lakos.

Ezeknek a társaságoknak engedélyük van arra, hogy budapesti irodájukon kívül Királyhidán, Savanyukuton, Gyanafalván vagy Szent-Gotthárdon, Gyékényesen és a m. kir. belügyminister úr által még esetleg megállapítandó határállomásokon egy-egy irodát állíthassanak fel.

Engedélyük van továbbá arra is, hogy a Compagnie Générale Transatlantique a Havreban és Hamburgban, a Nederlandsch Amerikaansche Stoomwaart Maatschappij (Holland-Amerika-Linie) pedig a Rotterdamban jelentkező, szabályszerű útlevéllel ellátott kivándorlókkal ottani irodájában is köthessen szállítási szerződéseket.

A m. kir. postahivatalok a fent felsorolt gőzhajóstársaságokat és azoknak magyarországi helyettesét a „P. és T. R. T.“ 1909. évfolyamának 44. számában közzétett 53.788. számú rendelet 9. pontja 9. bekezdésénél megfelelően folytatólagosan jegyezzék fel.

Budapest, 1921 szeptember hó 27-én.

A hivatalos postabélyegek vásárlására feljogosított hatóságok stb. névjegyzékének kiegészítése.

27.453.

Értesítem a postahivatalokat, hogy az 1920. évi XXXVI. t.-c. 4. §-a alapján alakult Országos Földbirtokrendező Bíróság jogosult a hivatalos postabélyegek vásárlására és használatára.

A postahivatalok a folyó évi „Posta és Távirda Rendeletek Tára“ 51. számában 18.684. számú rendelettel közzétett névjegyzéket ennek megfelelően egészítsék ki.

Budapest, 1921 szeptember hó 29-én.

A vakok részére szóló nyomtatványok díjszabása a német forgalomban.

27.165.

Értesítem a kir. hivatalokat, hogy az 1920. évi „P. és T. R. T." 54. számában közölt 13.722. sz. rendelettel a vakok részére szóló nyomtatványokra megállapított belföldi díjszabást f. évi november hó 1-től kezdve a Németországba szóló ilyen küldeményekre is kiterjesztem.

Ugyanattól az időponttól kezdve a Németországból Magyarországba szóló ily küldemények díja 500 grammonkint 10 pfennig lesz 3 kg maximális súlyig.

Budapest, 1921 október hó 1-én.

Elveszett posta- és távirdabélyegző.

27.289.

Grommer József dombóvári távirdavonalfelvigyázó „M. kir. távirdai vonalfelvigyázó 456" köriratú tajásdadalakú bélyegzőjét elvesztette.

Felhívom a posta- és távirdahivatalokat, hogy ezen bélyegzőlenyomattal esetleg beérkező beadványokat érdemleges intézkedés nélkül küldjék meg a pécsi posta-távirda kerületi műszaki felügyelőségnek.

Budapest, 1921 szeptember hó 30-án.

PÁLYÁZATI HIRDETMÉNYEK.

Postaügynöki állásra, szerződés mellett.

Postatávirda-igazgatósági kerület	A postaügynökség neve	Jellege	Vármegye	Évi járandóság (korona)			Szállít			
				munkajutalék	szállítási átalány	faluzó levélhordói átal.	hova	távolság (km)	milyen járattal	naponkint hányszor
Bpest kerületi	Sámsonháza	P	Nógrád	300	300	—	Tar	4·5	gyalog-küldönc	egyszer

Az általános feltételeket l. a „P. és T. R. T." f. évi 2. számában.

A sajátkezűleg írt pályázati kérvények, születési, iskolai és erkölcsi bizonyítványokkal, valamint a foglalkozást (állást), illetve nyugdíjas állapotot igazoló okmányokkal felszerelve a posta- és távirdaigazgatóságokhoz 1921. évi október hó 24-ig nyujtandók be.

Simontornya (Tolna m.) I. o. p.-t.-tb.-hivatal azonnali belépésre kiadót keres. Feltételek a hivatallal közlendők.

Hornyánszky Viktor, Budapest.

Hiszek egy Istenben, hiszek egy hazában,
Hiszek egy isteni örök igazságban,
Hiszek Magyarország feltámadásában! — Ámen.

MAGYAR KIRÁLYI

POSTA ÉS TÁVIRDA RENDELETEK TÁRA.

KIADJA A KERESKEDELEMÜGYI MAGYAR KIR. MINISTER.

Budapest — *81. szám.* — *1921 október 10.*

TARTALOM:

Pályázat posta- és távirdagyakornoki állásokra.

A Posta- és Távirdaalkalmazottak ruházati központja Pécsett új fiókárudát létesít, egyes vidéki fiókárudákat viszont megszüntet.

A közhatóságok rövidített távirati címeinek nyilvántartási díja.

A postai küldemények díjainak befizetése.

Pályázat posta- és távirdagyakornoki állásokra.

28.599.

A m. kir. posta-távirda- és távbeszélőnél 50 gyakornoki állásra ezennel pályázat hirdettetik.

Ezen állásokra csakis azok az ifjak pályázhatnak, akik főiskolát, középiskolát, vagy ezekkel egyenrangú más tanintézetet sikeresen elvégeztek, 18. életévüket már betöltötték és magyar állampolgárok. A felvételnél előnyben részesülnek azok, akik jogvégzettséggel bírnak.

Ezen feltételeken kívül pályázók községi erkölcsi bizonyítvánnyal feddhetetlen előéletüket, *közhatósági* orvosi bizonyítvánnyal pedig ép, egészséges, a posta-távirda- és távbeszélőszolgálat minden ágának (éjjeli, mozgópostai stb. szolgálat), betöltésére testileg is alkalmas voltukat igazolni tartoznak.

Azok, kik a fő- vagy középiskolát az 1920/21. tanévet megelőzőleg végezték, tartoznak hiteles módon azt is igazolni, hogy azóta hol voltak alkalmazva, illetve eddig mivel foglalkoztak.

A sajátkezűleg írt és születési, orvosi, erkölcsi, valamint iskolai bizonyítványokkal felszerelt folyamodványokat, a már közszolgálatban állók előljáró hatóságuk, a közszolgálatban nem állók pedig az illetékes főszolgabíró, vagy polgármester útján folyó évi október hó 20-ig ahhozképest, hogy hol óhajtanak alkalmazást nyerni, a budapesti székesfővárosi, a budapesti kerületi, a miskolczi, a debreczeni, a szegedi, a pécsi posta- és távirdaigazgatóságokhoz, illetőleg a soproni posta- és távirdaigazgatóság szombathelyi kirendeltségéhez nyujtsák be.

Ezenkívül folyó évi október hó 22-ig az illető posta- és távirdaigazgatóság, illetőleg kirendeltség vezetőjénél személyesen is jelentkezni tartoznak oly célból, hogy gyakornoki állásra alkalmas voltukról már előzőleg meggyőződni lehessen.

A kitűzött határidő után elkésve beérkező, vagy hiányosan felszerelt s általában azon pályázók folyamodványai, akik október hó 22-ig az illető posta- és távirdaigazgatóságnál személyesen nem jelentkeznek, tárgyalás mellőzésével vissza fognak utasíttatni.

Az alkalmasnak talált pályázók posta- és távirdagyakornokokká neveztetnek ki, évi 1200 K segélydíjjal és a megfelelő mellékjárandóságokkal, szolgálatbalépésük pedig a következő feltételek mellett történik: 1. A Budapesten folyó évi november hó 3-án kezdődő posta- és távirdatisztképzőtanfolyamon résztvenni kötelesek s e célból az illetékes posta- és távirdaigazgatóság felhívására a budapesti székesfővárosi posta- és távirdaigazgatóságnál (IV., Városház-utca 18.) tartoznak legkésőbb november hó 2-ig jelentkezni, amikor is mindenekelőtt hivatali esküt tesznek.

2. A budapesti székesfővárosi posta- és távirdaigazgatóság rendelkezése szerint valamely budapesti posta- és távirdahivatalnál, amelynek fegyelmi hatósága alá tartoznak, a délelőtti órákban gyakorlati szolgálatot teljesítenek, délutánonként pedig a posta- és távirdatiszti tanfolyamot látogatják.

3. A posta- és távirdatisztképzőtanfolyamnak 1922. évi június hó végéig terjedő tartama alatt, mint annak rendes hallgatói, a tanfolyami szabályzatnak minden tekintetben alávetik magukat és a megállapított beiratási díjat fizetni kötelesek.

4. Akik ezen feltételeknek eleget nem tesznek, vagy akiknek magaviselete, szorgalma, vagy megbízhatósága ellen kifogás merül fel, valamint azok is, akik a posta- és távirdaszolgálatra más okok miatt alkalmatlanoknak találtatnak, a szolgálat alól minden további igény nélkül közigazgatási úton felmentetnek.

5. Viszont azok, akik gyakorlati alkalmaztatásuk alatt teljesen beválnak, a posta- és távirdatisztképző-tanfolyam szabályszerű elvégzése és a posta- és távirdatiszti alap- és szakvizsgának sikeres letétele után minősültséget szereznek posta- és távirdatisztekké, illetve a jogvégzettséggel bírók megfelelő közigazgatási gyakorlat után, posta- és távirdafogalmazókká való kinevezésre.

Budapest, 1921 október hó 6-án.

A Posta- és Távirdaalkalmazottak ruházati központja Pécsett új fiókárudát létesít, egyes vidéki fiókárudákat viszont megszüntet.

28.310,

Értesítem a személyzetet, hogy a Posta- és Távirdaalkalmazottak ruházati központja a szerb megszállás alól felszabadult területeken egyelőre *Pécsett* új fiókárudát létesített.

Az áruda a „P. és T. R. T."-ban időközönkint közzétett ruházati cikkeket árusítja.

Az árúdábau minden posta- és távirdaalkalmazott, illetve oly családtagja vásárolhat, aki személyazonosságát vasúti arcképes igazolvánnyal, esetleg az előttes hivatali főnökség írásbeli igazolványával igazolni képes.

A vásárlás általában készpénzfizetés ellenében történik. A részletfizetés kedvezménye mellett való vásárlást a „P. és T. R. T." folyó évi 44. számában megjelent 15.597. számú rendelet szabályozza.

Az árusítás ideje — egyelőre — hétköznapokon délután 15 órától 17 óráig tart.

Arra való tekintettel viszont, hogy több vidéki fiókáruda forgalma a hozzáfűzött reményeknek egyáltalán nem felel meg és indokolatlauul nagyobb mennyiségű árút tart lekötve, ezeket az árudákat további intézkedésig megszüntetem.

A megszünő fiókárudák a következők: Győr 1, Eger 1, Veszprém 1, Szentes, Gyula, Kiskúnfélegyháza, Orosháza, Szarvas, Makó, Békéscsaba 1.

Budapest, 1921 szeptember hó 29-én.

A közhatóságok rövidített távirati címeinek nyilvántartási díja.

24.465.

A postai díjmentesség (portómentesség) megszünésével kapcsolatban 1922. évi január hó 1-től kezdve a közhatóságok rövidített távirati címei nyilvántartásának díjmentessége is megszünik, s a hatóságok rövidített távirati címei után is a Távirda Üzl. Szabályzatban megállapított díjakat kell beszedni.

A hivatalok e rendeletet a Táv. Tarifák és Távb. Üzl. Szabályok II. része 42. §-nál jegyezzék elő, a „P. és T. R. T." 1920. évi 91. számában megjelent 1. pontjának második bekezdését pedig töröljék.

Közhatóságoknak a táviratok különleges kézbesítésére vonatkozó esetleges kívánságai szintén a szabályszerű nyilvántartási díjkötelezettség alá esnek.

Budapest, 1921 október hó 1-én.

A postai küldemények díjainak befizetése.

17.213.

A Posta, Távíró és Távbeszélő Hivatalos Lapjának 1919. évi 41. számában a postai küldemények díjainak befizetése tárgyában közzétett 11.339/1919. számú rendeletet hatályon kívül helyezem.

Ehhez képest felhívom a p.-t.-hivatalokat, hogy a közönség részére a hivatalok helyiségeiben kifüggesztett fenti számú rendeletet azonnal távolítsák el — amennyiben ez még nem történt volna meg —, s egyben gondoskodjanak arról, hogy a kezelőosztályok a visszaadáshoz szükséges megfelelő váltópénzzel állandóan rendelkezzenek.

Ha netán mégis előfordulna, hogy az osztálykezelő valamely féllel szemben a visszaadást teljesíteni nem tudná, úgy feladó fél udvariasan felhivandó, hogy az általa feladni szándékolt küldemény díjait, vagy a befizetni szándékolt összeget oly pénznemekben fizesse be, hogy a visszaadás szükséges ne legyen.

Budapest, 1921 október hó 1-én.

Hirdetmény.

A *sajókazai* II. oszt. postahivatal mindhárom szakban jártas kiadót keres.

A *péceli* postahivatal mindhárom szakban gyakorlott kiadónőt keres. Díjazás négyszáz korona teljes ellátással ágynemű nélkül.

Hornyánszky V., Budapest.

Hiszek egy Istenben, hiszek egy hazában,
Hiszek egy isteni örök igazságban,
Hiszek Magyarország feltámadásában! — Ámen.

435

MAGYAR KIRÁLYI

POSTA ÉS TÁVIRDA RENDELETEK TÁRA.

KIADJA A KERESKEDELEMÜGYI MAGYAR KIR. MINISTER.

Budapest *82. szám.* *1921 október 13.*

TARTALOM:

Utánvétel és megbízási forgalom felvétele Svájczczal.

Szivarkahüvely és szivarkapapir tartalmú küldeményeknek megadóztatása céljából az illetékes pénzügyi szakasznál való bejelentése.

A gazdasági tudósítók által feladott s „Hivatalos felszólításra“ záradékkal ellátott levélpostai küldemények szabályszerű kezelésére figyelmeztetés.

A hírlapjegyátvételi könyvecskék eladási ára.

Személyzetiek.

Utánvételi és megbízási forgalom felvétele Svájczczal.

29.277.

A „P. és T. R. T.“ folyó évi 57. számában megjelent 20.032. számú rendelet kapcsán értesítem a hivatalokat, hogy Magyarország és Svájcz között a postautánvételi és postai megbízási forgalom folyó hó 15-ével újból megnyílik.

Magyarországból Svájczba szóló levél és csomagpostai utánvétel és megbízás legmagasabb összege küldeményenként 300 svájczi frank, illetve 10,000 magyar korona.

Az eljárásra és díjtételekre vonatkozólag a „P. és T. R. T.“ folyó évi 48., 57. és 79. számaiban megjelent 14.426., illetve 18.396. és 28.072. számú rendeletekben foglaltak irányadók.

A hivatalok ezt a rendeletet a fentemlített rendeletnél jegyezzék elő.

Budapest, 1921. október hó 11-én.

Szivarkahüvely és szivarkapapir tartalmú küldeményeknek megadóztatása céljából az illetékes pénzügyi szakasznál való bejelentése.

24.139.

Az 1921. évi XIX. törvénycikk szerint adókötelezettség alá esik a belföldön előállított, valamint a külföldről behozott mindennemű és fajtájú szivarkahüvely és fogyasztásra már elkészített szivarkapapir.

Az adó ezen tárgyak után általában a gyártelepről való elszállításkor rovatik le. A törvény szerint adó alá eső tárgyak azonban külföldre szállítva bizonyos feltételek mellett adómentesek, miért is a külföldi címzett részére feladott küldemények után a gyárban az adót nem vetik ki.

Hogy az ily küldemények, ha a külföldről belföldre visszakerülnek, az adózást el ne kerüljék, az idézett törvénycikk, illetve a törvény végrehajtása tárgyában kiadott 1921. évi 83.900. sz. pénzügyministeri rendelet 10. §. 5. pontja szerint a feladó a postai szállítólevélre, valamint minden egyes csomag külső burkolatára szembetünően rávezetni köteles, hogy: „a küldemény belföldön másnak, mint a feladónak nem szolgáltatható ki“. A postahivatalok ennek megfelelően az eredetileg külföldi címzettnek szóló, de bármely oknál fogva belföldre visszaérkező csomagokat irányítsák a felvevő postahivatalokhoz, amely azokat a feladónak visszakézbesíteni köteles.

Az idézett törvény 8. és 13. §-a s a 83.900 .sz. p.-m. rendelet 10. §-ának 6. pontjának, illetve 16. §-ának rendelkezései alapján a belföldön feladott szivarkahüvely vagy szivarkapapir tartalmú minden olyan küldeményt, amely eredetileg külföldi címzettnek szólott, de kézbesíthetetlenség vagy egyéb ok folytán belföldi feladónak szolgáltatandó ki, valamint minden olyan szivarkapapir és szivarkahüvely tartalmú küldeményt, amely 1921. évi július hó 1-e előtt került feladásra, de belföldön még nem kézbesíttetett, a rendeltetési hely részére illetékes pénzügyőri szakasznak esetről esetre a beérkezés napján be kell jelenteni.

A bejelentés módjára nézve egyébként a gyujtószerszámok megadóztatása tárgyában kiadott és a f. évi „P. és T. R. T.“ 37. számában közzétett 12.006. sz. rendeletben foglaltak az irányadók.

A bejelentés elmulasztása, a törvény 24. §-a értelmében, 2000-től 20.000 K-ig terjedhető pénzbüntetéssel büntetendő.

Az össze nem vágott és így fogyasztási célokra el nem készített szivarkapapir (ívekben vagy teker-

csekben, bobinokban) nem tárgya ugyan az adónak, mindazonáltal azok a vállalatok, amelyek további feldolgozás céljaira szolgáló s így fogyasztásra még el nem készített szivarkapapir előállításával foglalkoznak, jövedéki ellenőrzés alatt állanak.

A postahivatalok kötelesek tehát azokat a belföldön feladott s hozzájuk kézbesítés végett beérkezett postaküldeményeket, amelyek össze nem vágott, tehát további feldolgozás céljaira szolgáló és így fogyasztásra még el nem készített szivarkapapirt tartalmaznak, ugyancsak kimutatás alakjában havonként a küldemény rendeltetési helyére illetékes pénzügyigazgatóságnak (nem a pénzügyőri szakasznak) bejelenteni.

Budapest, 1921 október hó 5-én.

A gazdasági tudósítók által feladott s „Hivatalos felszólításra" záradékkal ellátott levélpostai küldemények szabályszerű kezelésére figyelmeztetés.

28.218.

Tudomásomra jutott, hogy egyes postahivatalok a gazdasági tudósítók által a vármegyei gazdasági felügyelőségek címére feladott és „Hivatalos felszólításra" záradékkal ellátott hivatalos jelentéseket tartalmazó levélpostai küldeményeket a címzett felügyelőségeknek nem kézbesítik, hanem a feladó gazdasági tudósítónak visszaküldik s azok bérmentesítési díját a feladótól hajtják be.

Felhívom a postahivatalokat, hogy a jelzett levélpostai küldeményeket a folyó évi „P. és T. R. T." 47. számában közzétett 17.551. számú rendelet 6. §-ának 3. pontjában foglaltak értelmében bérmentetlenül kezeljék, akadály nélkül kézbesítsék és az azokért járó rendes (egyszeres) viteldíjat a címzett gazdasági felügyelőségtől szedjék be.

Budapest, 1921 október hó 8-án.

A hírlapjegyátvételi könyvecskék eladási ára.

13.056.

Az időszaki lapkiadóhivatalok részére eddig díjtalanul kiadott „Hírlapjegy Átvételi Könyvecske" című 111. számú nyomtatványt — tekintettel a magas előállítási árra — ezentúl a hivatalok a beszerzési költség megtérítése ellenében, vagyis darabonkint 8 koronáért szolgáltassák ki, melyen felül a 10%-os beruházási járulék is beszedendő.

A beszedett összegből 8 koronát frankójegyekben a könyvecskére ragasszanak fel s azt a hely- és keltbélyegzővel betüzzék le. A 80 fillér a 10%-os beruházási járulék fedezésére szolgál.

Budapest, 1921 október hó 4-én.

SZEMÉLYZETIEK.

21.421.

A kereskedelemügyi m. kir. minister az 1920. évi „P. és T. R. T." 72. számában közzétett 1920. évi szeptember hó 12-én kelt 19.758. számú rendeletet, mellyel *Holczmann János* ideiglenes minőségű posta- és távirdasegédtiszt kinevezését az úgynevezett tanácsköztársaság ideje alatt tanusított magatartása miatt visszavonta, nevezettnek igazolt kérelme folytán hatályon kívül helyezte.

Budapest, 1921 október hó 6-án.

Hornyánszky V., Budapest.

Hiszek egy Istenben, hiszek egy hazában,
Hiszek egy isteni örök igazságban.
Hiszek Magyarország feltámadásában! — Ámen.

MAGYAR KIRÁLYI

POSTA ÉS TÁVIRDA RENDELETEK TÁRA.

KIADJA A KERESKEDELEMÜGYI MAGYAR KIR. MINISTER.

Budapest. *83. szám.* *1921 október 18.*

TARTALOM:

Figyelmeztetés a hírlapok és folyóiratok pontos kezelésére.

A m. kir. ministeriumnak 1921. évi 8400. M. E. számú rendelete a közszolgálatban álló tisztviselők és egyéb alkalmazottak (nyugdíjasok, özvegyek és szülőtlen árvák) rendkívüli segélyének folytatólagos engedélyezése és felemelése, továbbá egyszersmindenkorra szóló beszerzési segélyeknek engedélyezése és a családi pótléknak felemelése tárgyában.

Pályázati hirdetmény.

Figyelmeztetés a hírlapok és folyóiratok pontos kezelésére.

29.013.

Egyes hírlapkiadóhivatalok részéről a postára adott lappéldányaiknak késedelmes és rendellenes beérkezése, kézbesítése stb. miatt utóbbi időben mind gyakrabban érkező panaszok következtében újból szigorúan figyelmeztetem az összes mozgó-(kalauz-) és stabilpostahivatalokat, (postai ügynökségeket), hogy a napi-, heti- vagy ennél hosszabb időközökben megjelenő lapok és folyóiratok pontos továbbítására, lelkiismeretes kezelésére (l. „P. és T. Sz. Gy." III. rész 184. és 487. f. sz.) és kézbesítésére kiváló gondot fordítsanak.

A mozgó- és kalauzposták a vasúti pályaudvarokra címzett hírlapokat a „P. és T. Sz. Gy." III. rész 307. folyószám alatt közzétett 26.553/1888. és az 1904. évi szeptember hó 26-án kelt 56.486/1904. számú rendelet értelmében — zárlaton kívül — az e célból jelentkező postaküldöncnek, illetőleg vasúti alkalmazottnak leadni el ne mulasszák.

A posta-távirdahivatalok (postai ügynökségek) az elmaradó napi-, heti- vagy ennél hosszabb időközökben megjelenő lap- és folyóiratpéldányokat a „Postai Tarifák és Postaüzleti Szabályzat" I. rész I. szakasz, 10. §. 5. pontjában, illetve a „P. és T. Sz. Gy." III. rész 485. és 487. folyószámban, továbbá a „Posta és Távirda Rendeletek Tára" 1912. évi 25. számában közzétett 1266. számú rendeletben foglaltak értelmében azonnal reklamálják meg, a felek által hozzájuk intézett ily irányú kérelmeknek az idézett rendeletekben foglalt határozmányok figyelembevételével mindenkor tegyenek eleget s őket e részben támogassák.

A tévirányítások a „P. és T. Sz. Gy." III. rész 436. folyószám, illetve a „P. és T. R. T." 1900. évi 70. számában megjelent 88.876. számú rendelet értelmében, ha azok a hírlapkiadóhivatalok által készített kötegekben fordulnak elő, kimutatásba foglalva a lap megjelenése helyén lévő postahivatalhoz, illetve a Budapesten megjelenő lapokra nézve a Budapest 62. vagy 72. számú postahivataloknak visszajelentendők. Ha a téves irányítás postahivatal terhére esik, a kötegjelzővel felszerelt kimutatás az előttes postaigazgatósághoz terjesztendő fel.

Minthogy pedig egyes vonalakon még mindig korlátolt vasúti forgalom áll fenn és hasonlóan korlátozva közlekednek egyes helyeken a közúti és pályaudvari postajáratok is, figyelmeztetem az összes, de különösen a korlátolt nappali szolgálatot teljesítő postahivatalokat (postai ügynökségeket), hogy azon zárlatokban beérkező *hírlapokat*, melyeknek házhoz kézbesítése csak késedelemmel — esetleg másnap — történhetik meg, *a hivatalban jelentkező feleknek 8-tól 20 (reggel 8 órától este 8 óráig) óráig a hivatalos órákon* kívül is adják ki.

Sőt elvárom, főleg azoktól a hivataloktól, amelyeknél naponta csak egy, vagy csak a hét bizonyos napjaira korlátozott postaérkezés van, vagy amelyeknél több érkezés mellett a hírlapok csak az esti órákban kerülnek feldolgozásra, *hogy a hírlapokat még a fentebb említett időponton túl* — tehát 20 (este 8) órán túl is — *a legnagyobb készséggel és előzékenységgel kiszolgáltatják a jelentkező feleknek.*

Vasár- és ünnepnapokon is, amikor a rendes kézbesítési szolgálat szünetel és egyéb szolgálat szintén korlátozva van, *a hírlapok a hivatalban jelentkező feleknek az e célra megállapítandó időben kiadandók.*

A posta- és távirdaigazgatóságok kötelességévé teszem, hogy e rendeletem végrehajtását szigorúan ellenőrizzék s a hibás postahivatalok, illetve alkalmazottak ellen esetről esetre járjanak el.

Budapest, 1921 október hó 8-án.

A m. kir. ministeriumnak 1921. évi 8400. M. E. számú rendelete a közszolgálatban álló tisztviselők és egyéb alkalmazottak (nyugdíjasok, özvegyek és szülőtlen árvák) rendkívüli segélyének folytatólagos engedélyezése és felemelése, továbbá egyszersmindenkorra szóló beszerzési segélyeknek engedélyezése és a családi pótléknak felemelése tárgyában.

30.050.

Az 1921/22. költségvetési év augusztus hó elsejétől december hó végéig viselendő közterhekről és fedezendő állami kiadásokról szóló 1921:XXXIV. törvénycikk módosítása és az ezzel kapcsolatos intézkedések tárgyában hozott 1921:XLVI. törvénycikk 1. §-ának első bekezdésével felhatalmazást nyert a kormány arra, hogy a közszolgálatban álló tisztviselők és egyéb alkalmazottak (nyugdíjasok, özvegyek és szülőtlen árvák) részére eredetileg 1921. évi április hó 1-jétől kezdve három hónapra engedélyezett, utóbb azonban további három hónapra meghosszabbított rendkívüli segélyeket még hat hónapra, vagyis *az 1921. évnek október, november és december hónapjaira, valamint az 1922. évnek január, február és március hónapjaira is engedélyezhesse és hogy ezeknek a segélyeknek a mérvét 100%-kal felemelhesse.*

Az idézett törvénycikk 1. §-ának harmadik bekezdésével felhatalmazást nyert továbbá a kormány arra, hogy a rendkívüli segély élvezetében álló közszolgálati tisztviselők és egyéb alkalmazottak (nyugdíjasok, özvegyek és szülőtlen árvák) részére *az említett rendkívüli segélyek 1921. évi szeptember havi összegeinek háromszorosát kitevő, egyszersmindenkorra szóló beszerzési segélyt engedélyezhessen.*

Az idézett törvénycikk 1. §-ának negyedik bekezdése pedig azt a határozmányt tartalmazza, hogy mindazok a közszolgálatban álló tisztviselők, egyéb alkalmazottak és nyugdíjasok, akiknek a hatályban álló jogszabályok alapján családi pótlékra igényük van, *a családi pótlékot az 1921. évnek negyedik negyedétől kezdve 100%-kal felemelt összegekben kapják.*

Ezeknek a határozmányoknak a végrehajtása tárgyában a m. kir. ministerium a következőket rendeli:

I. A rendkívüli segélyeknek folytatólagos engedélyezése és felemelése.

1. Mindazok a közszolgálatban álló tisztviselők és egyéb alkalmazottak, továbbá mindazok a közszolgálatban állott és nyugdíjat (kegydíjat stb.) élvező tisztviselők és egyéb alkalmazottak, valamint a közszolgálatban állott és meghalt tisztviselőknek és egyéb alkalmazottaknak mindazok a nyugdíjat (kegydíjat stb.) élvező özvegyei és szülőtlen árvái, akik a közszolgálatban álló tisztviselőknek és egyéb alkalmazottaknak (nyugdíjasoknak, özvegyeknek és szülőtlen árváknak) rendkívüli segélyben való részesítése tárgyában 1921. évi április hó 1-én kiadott 2500/M. E. számú rendelet (megjelent a Budapesti Közlönynek 1921. évi 78. számában, illetőleg a Pénzügyi Közlöny 1921. évi folyamának 10. számában) szerint rendkívüli segélyre igényjogosultsággal bírnak, az 1921. évnek október, november és december hónapjaiban valamint az 1922. évnek január, február és március hónapjaiban is részesíttetnek az idézett rendeletben megállapított feltételek és módozatok mellett rendkívüli segélyben. A rendkívüli segélynek összege az említett hat hónapnak mindegyikére az idézett rendelettel meghatározott összegeknek kétszeresével állapíttatik meg.

2. Mindazok a lelkészek, segédlelkészek és hitoktatók, továbbá az Országos Munkásbiztosító Pénztárnak, az 1912:LVIII. törvénycikkben felsorolt városoknak és Budapest székesfővárosnak mindazok az alkalmazottai, valamint mindazok *a kizárólag tiszteletdíjban részesülő állami alkalmazottak* is részesíttetnek az 1921. évnek október, november és december hónapjaira, valamint az 1922. évnek január, február és március hónapjaira rendkívüli segélyben, akikre vonatkozólag az 1921. évi 2500/M. E. számú rendeletnek 9. §-ában foglalt felhatalmazás alapján az érdekelt ministerek a pénzügyministerrel egyetértőleg megállapították, hogy rendkívüli segélyt kaphatnak. A rendkívüli segélynek összege ezeknél az alkalmazottaknál az említett hat hónapnak mindegyikére a részükre az 1921. évi 2500/M. E. számú rendeletnek 9. §-a alapján engedélyezett havi összegeknek ugyancsak kétszeresével állapíttatik meg.

3. Mindazoknál a tisztviselőknél és egyéb alkalmazottaknál (nyugdíjasoknál, özvegyeknél és szülőtlen árváknál), akiknél a rendkívüli segélynek az 1921. évi 2500/M. E. számú rendelettel megállapított összege a jelen rendelet alapján felemelt összegű rendkívüli segélynek folyósítása előtt már kifizettetett, az ilyen címen kifizetett összeget a felemelt összegű rendkívüli segélynek első esetben történő kifizetése alkalmával le kell vonni.

4. Az olyan tisztviselő és egyéb alkalmazott (nyugdíjas, özvegy és szülőtlen árva), aki többféle

jogcímen lenne rendkívüli segélyre igényjogosult (pl. a díjnoki minőségben tényleges alkalmazásban álló nyugdíjas vagy özvegy; az olyan özvegy, aki a saját alkalmazása után is kap nyugdíjat stb.) csak egy jogcímen kaphat rendkívüli segélyt és pedig azon a jogcímen, amelyen nagyobb összeg illeti meg.

5. Az 1921. évi 2500/M. E. számú rendelet 5. §-ának az a rendelkezése, hogy az olyan tisztviselők és egyéb alkalmazottak, akik élelmezést pénzbeli ellenszolgáltatás nélkül természetben kapnak, csak félösszegű rendkívüli segélyben részesíthetők, önként érthetőleg a rendkívüli segélynek a jelen rendelettel felemelt összegére is vonatkozik.

8. *A jelen rendelet alapján rendkívüli segély címén kifizetett összegeket is az 1921. évi 2500. M. E. számú rendeletnek 17. §-ában előírt módon* kell elszámolni, azzal az eltéréssel azonban, hogy a jelen rendelet alapján kifizetett összegek elszámolásánál az idézett szakasz *a*) pontjában megállapított elnevezés helyett „*Az 1921: XLVI. törvénycikk 1-sö §-a alapján engedélyezett rendkívüli segélyek*" elnevezést kell használni.

9. Az 1921. évi 2500/M. E. számú rendeletnek határozmányai a jelen rendelettel nem szabályozott kérdésekben továbbra is érvényben maradnak.

10. Az utalványozási joggal felruházott hatóságok és hivatalok kötelesek a jelen rendelet alapján felemelt összegű rendkívüli segélyeket az 1921. évi 2500/M. E. számú rendelet 13. §-ában meghatározott módon *azonnal megállapítani és folyósítani.*

II. Egyszersmindenkorra szóló beszerzési segélyeknek engedélyezése.

1. Mindazok a közszolgálatban álló tisztviselők és egyéb alkalmazottak, továbbá mindazok a közszolgálatban állott és nyugdíjat (kegydíjat stb.) élvező tisztviselők és egyéb alkalmazottak, valamint a közszolgálatban állott és meghalt tisztviselőknek és egyéb alkalmazottaknak mindazok a nyugdíjat (kegydíjat stb.) élvező özvegyei és szülőtlen árvái, *akik* az 1921. évi 2500/M. E. számú rendelet szerint *rendkívüli segélyre igényjogosultsággal bírnak és nem esnek a jelen rendelet II. 5. pontja alá egyszersmindenkorra szóló beszerzési segélyben részesülnek.*

2. Egyszersmindenkorra szóló beszerzési segélyben részesülnek mindazok a lelkészek, segédlelkészek és hitoktatók, továbbá az Országos Munkásbiztosító Pénztárnak az 1912: LVIII. törvénycikkben felsorolt városoknak és Budapest székesfővárosnak mindazok az alkalmazottai, valamint mindazok a kizárólag tiszteletdíjban részesülő állami alkalmazottak is, akikre vonatkozólag az 1921. évi 2500/M. E. számú rendeletnek 9. §-ában foglalt felhatalmazás alapján az érdekelt miniszterek a pénzügyminiszterrel egyetértőleg megállapították, hogy rendkívüli segélyt kaphatnak, feltéve, hogy nem esnek a jelen rendelet II. 5. pontja alá.

3. A beszerzési segélyt az 1. és 2. pontokban említettek közül is csak azok kaphatják meg, *akik 1921. évi október hó 1-én tényleges szolgálatban állottak*, illetőleg amennyiben nyugdíjasról, özvegyről vagy szülőtlen árváról van szó, 1921. évi október hó 1-én *életben voltak* és a rendkívüli segélynek tényleg élvezetében állottak.

4. A beszerzési segélyt megkapják a jelen rendeletben megkívánt feltételek fennforgása esetén az ezidőszerint *tényleges katonai szolgálatot teljesítő, valamint a hadifogságban levő tisztviselők, egyéb alkalmazottak és nyugdíjasok is, tekintet nélkül arra, hogy polgári illetményeik (ellátási díjak) részben vagy egészben* be vannak-e szüntetve.

A hadifogságban levő tisztviselők, egyéb alkalmazottak és nyugdíjasok részére a beszerzési segélyt csak abban az esetben lehet megállapítani és folyósítani, ha a segélynek engedélyezését vagy maga a jogosult vagy pedig a polgári illetményeinek felvételére jogosított hozzátartozója kéri.

Az ezidőszerint tényleges katonai szolgálatot teljesítő, valamint a hadifogságban levő havidíjasok, díjnokok napidíjasok, havibéresek, hetibéresek és napibéresek csak abban az esetben kaphatják meg a beszerzési segélyt, ha ilyen minőségben a *katonai szolgálatra történt bevonulást közvetlenül megelőzőleg már legalább három hónapig állottak alkalmazásban.*

Az a körülmény, hogy a tisztviselő, egyéb alkalmazott vagy nyugdíjas ezidőszerint tényleges katonai szolgálatot teljesít, vagy hogy hadifogságban van, a beszerzési segélynek a 6. pont szerinti összegére nincs befolyással.

5. A beszerzési segélyt a szükséges egyéb feltételek fennforgása esetén *sem kaphatják meg:*

a) azok a havidíjasok, díjnokok, napidíjasok, havibéresek, hetibéresek és napibéresek, akik kifejezetten *hat hónapnál rövidebb időre vétettek alkalmazásba;*

b) azok a havidíjasok, díjnokok, napidíjasok, havibéresek, hetibéresek és napibéresek, akik *1921. évi október hó 1-én még nem állottak egyhuzamban legalább három hónap óta alkalmazásban:*

c) azok a menekült tisztviselők és egyéb alkalmazottak, illetőleg azok a menekült nyugdíjasok, özvegyek és szülőtlen árvák, akik csak *1921. évi október hó 1-je után jelentkeztek tényleges szolgálattételre*, illetőleg menekülési segélyüknek kiutalványozása végett.

6. A beszerzési segélynek az összege minden egyes állásra, illetőleg minőségre nézve *háromszorosa* annak az összegnek, amely az illető állásra, illetőleg minőségre nézve az 1921. évnek szeptember hónapjára rendkívüli segély címén meg volt állapítva, vagyis a beszerzési segély összegének kiszámításánál a rendkívüli segélynek azokat az összegeit kell alapul venni, amely összegek az 1921. évnek szeptember havában még érvényben voltak.

Eszerint az 1921. évi 2500/M. E. számú rendelet

2. §-ának	1.	pontjában felsoroltak	6000 K
„	2.	„ „	4050 „
„	3.	„ „	3450 „
„	4.	„ „	2550 „
„	5.	„ „	1800 „
„	6.	„ „	1500 „
2. §-ának	7.	pontjában felsoroltak	1200 „
„	8.	„ „	1050 „
„	9.	„ „	900 „
„	10.	„ „	750 „
„	11.	„ „	600 „
3. §-ában említett útkaparók . .			600 „
8. §-ában említett nyugdíjasok és özvegyek közül azok, akiknek nyugdíja (kegydíja stb.) évi 3200 K-át nem halad meg, .			600 „
évi 3200 K-nál több, de évi 4000 K-át nem halad meg, ...			750 K.

évi 4000 K-nál több, de évi 5000 K-át nem halad meg, 900 K,

évi 5000 K-nál több, de évi 6000 K-át nem halad meg. 1050 K,

évi 6000 K-nál több, de évi 8000 K-át nem halad meg, 1200 K,

évi 8000 K-nál több 1350 K,

a nyugellátásban vagy kegyelmi ellátásban részesülő volt díjnokok, valamint a díjnokoknak özvegyi nyugdíjban vagy kegyelmi ellátásban részesülő özvegyei 600 K,

az állandóan alkalmazva volt és nyugbérben vagy kegyelmi ellátásban részesülő napszámosok, munkások és az ezekkel egy tekintet alá eső egyéb alkalmazottak 600 és végül

a szülőtlen árvák fejenként 300 K

beszerzési segélyt kapnak.

7. Azok a havidíjasok, díjnokok, napidíjasok, havibéresek, hetibéresek és napibéresek, akik *1921. évi október hó 1-én még nem állottak egyhuzamban hat hónap óta alkalmazásban*, de akiknek egyhuzamban való alkalmazása 1921. évi október hó 1-éig számítva a *három hónapot* már elérte, az előző 6. pont szerint járó összegnek *csak a felét kapják*. (Például egy díjnok 450 koronát.)

8. Az olyan tisztviselők és egyéb alkalmazottak beszerzési segélyének az összegét, akik élelmezést pénzbeli ellenszolgáltatás nélkül természetben kapnak, vagy akik a jelen rendelet I. 6. és I. 7. pontjai értelmében csak csökkentett összegű rendkívüli segélyben részesülnek vagy esetleg egyáltalán nem részesülnek rendkívüli segélyben, ennek a körülménynek a figyelmen kívül hagyásával, vagyis úgy kell megállapítani, mintha teljes összegű rendkívüli segélyt kapnának.

9. A beszerzési segély összegére nézve az az állapot irányadó, amelyben az igényjogosult 1921. évi október hó 1-én volt. Vagyis a tényleges szolgálatban álló tisztviselő vagy egyéb alkalmazott beszerzési segélyének az összegét az illető által 1921. évi október hó 1-én valóságos minőségben betöltött állásnak megfelelően, az olyan tisztviselő vagy egyéb alkalmazott beszerzési segélyének az összegét pedig, aki 1921. évi október hó 1-ével nyugalomba helyeztetett, az őt, mint nyugdíjast megillető rendkívüli segélynek az alapulvételével kell megállapítani.

10. Az olyan tisztviselő és egyéb alkalmazott (nyugdíjas, özvegy és szülőtlen árva), aki többféle jogcímen lenne a beszerzési segélyre igényjogosult (pl. a díjnoki minőségben tényleges alkalmazásban álló nyugdíjas vagy özvegy, az olyan özvegy, aki a saját alkalmazása után is kap nyugdíjat stb.) csak egy jogcímen kaphat beszerzési segélyt és pedig azon a jogcímen, amelyen nagyobb összeg illeti meg.

11. Ha a tényleges szolgálatban álló tisztviselőnek vagy egyéb alkalmazottnak tényleges szolgálata nem nyugdíjazás vagy elhalálozás folytán, hanem egyéb ok (például állásáról való lemondás, a szolgálat kötelékéből való eltávolítás stb.) miatt szünt meg, mielőtt még a beszerzési segélyt felvette volna, a beszerzési segélyt részére nem szabad kifizetni.

Nem szabad kifizetni a beszerzési segélyt az olyan nyugdíjas, özvegy vagy szülőtlen árva részére sem, aki állandó ellátásra való igényét a reá nézve érvényben álló jogszabályok értelmében bármely ok (pl. állampolgárságról való lemondás, férjhezmenés stb.) miatt elvesztette, mielőtt még a beszerzési segélyt felvette volna.

12. Ha a tisztviselő vagy egyéb alkalmazott a tényleges szolgálat kötelékéből *1921. évi október hó 1-je után nyugdíjazás folytán kiválik, részére az őt tényleges szolgálata* alapján megillető beszerzési segélyt kell kifizetni.

13. Ha a tisztviselő, egyéb alkalmazott, nyugdíjas, özvegy vagy szülőtlen árva *meghal, mielőtt még a beszerzési segélyt felvette volna*, a beszerzési segélyt csak abban az esetben szabad kifizetni, ha az illetőnek állandó ellátásra igénnyel bíró özvegye vagy

árvái, vagy pedig olyan családtagjai maradtak, akik után az 1921. évnek negyedik negyedére családi pótlékot élvezett. Ebben az esetben a beszerzési segélyt az özvegynek vagy árvának, illetőleg az említett családtagoknak a kezeihez kell kifizetni.

14. A beszerzési segélyt az a *hatóság vagy hivatal köteles hivatalból megállapítani és azonnal kiutalványozni*, amelynek hatáskörébe az érdekelt tisztviselők és egyéb alkalmazottak szolgálatból folyó szabályszerű illetményeinek a kiutalása tartozik, illetőleg — amennyiben nyugdíjasról, özvegyről vagy szülőtlen árváról van szó — amely hatóság vagy hivatal az illető nyugdíjasnak, özvegynek vagy szülőtlen árvának ellátási díjait a kifizetést teljesítő pénztárnál utalványozta.

A beszerzési segélyt nem egyénenként, hanem az illetékes számvevőség *által költségvetési* címenként külön-külön, két példányban készítendő Jegyzékek alapján, az illető Jegyzékben a beszerzési segélyeknek végösszege gyanánt kimutatott egy összegben, a Jegyzékbe felvett egyénenkénti részletezésre való hivatkozás mellett, kell kiutalványozni. Az illető Jegyzéknek egyik példányát az utalványrendelet mellé kell csatolni, a Jegyzéknek másik példányát pedig az ügyirat mellett meg kell őrizni.

A beszerzési segélynek a megállapításáról és utalványozásáról az érdekelt tisztviselőket és egyéb alkalmazottakat (nyugdíjasokat, özvegyeket és szülőtlen árvákat) *nem kell külön értesíteni*.

15. A beszerzési segélyt minden tisztviselő és egyéb alkalmazott (nyugdíjas, özvegy és szülőtlen árva), tehát az olyan is, aki rendes járandóságait nem külön nyugta alapján, hanem jegyzék mellett veszi fel, *nyugtára köteles felvenni*.

A beszerzési segélyre vonatkozó *nyugták* az 1920:XXIV. törvénycikk 22. §-a alapján *bélyegmentesek*.

16. Az utalványozott beszerzési segélyt a tisztviselőnek vagy egyéb alkalmazottnak (nyugdíjasnak, özvegynek és szülőtlen árvának) *számlakönyvi* (*számfejtőkönyvi*) *lapján elő kell írni*. Azoknál a tisztviselőknél és egyéb alkalmazottaknál (nyugdíjasoknál, özvegyeknél és szülőtlen árváknál), akik rendes illetményeiket (ellátási díjaikat) fizetési könyvecske (fizetési ív) mellett veszik fel, a beszerzési segély címén kifizetett összeget *a fizetési könyvecskébe* (fizetési ívbe) *be kell jegyezni*.

17. A beszerzési segélyre való igényt nem lehet átruházni vagy elzálogosítani s a szóban levő beszerzési segélyt sem magán, sem pedig állami követelések vagy köztartozások fejében *lefoglalni nem lehet*.

A beszerzési segély minden állami, törvényhatósági és községi *adó alól mentes*.

18. A beszerzési segély megállapítása ellen esetleg beadott fellebbezések felett, valamint a hatóságok vagy hivatalok által a beszerzési segélylyel kapcsolatban netán hivatalból tett előterjesztésekben foglalt kérdések felett — minden más eljárás kizárásával — *utolsó fokon a minister* (legfőbb állami számvevőszék elnöke) *határoz*.

19. A beszerzési segélyeket *külön hiteligénylés nélkül kell utalványozni*.

A beszerzési segélyek címén kifizetett összegeket mint külön törvényes felhatalmazás alapján felmerült kiadásokat kell elszámolni és pedig az 1921. évi 2500/M. E. számú rendeletnek 17. §-ában, illetőleg a jelen rendeletnek I. 8. pontjában a rendkívüli segélyekre nézve előírt módon, de önként érthetőleg egy erre a célra *„Az 1921:XLVI. törvénycikk 1. §-a alapján engedélyezett egyszersmindenkorra szóló beszerzési segélyek“ elnevezéssel nyitandó külön rovaton* (*alrovaton*, *tételen*).

III. A családi pótlékoknak felemelése.

1. *Mindazok* a közszolgálatban álló tisztviselők és egyéb alkalmazottak, valamint mindazok a közszolgálatban állott és nyugdíjat (kegydíjat stb.) élvező tisztviselők és egyéb alkalmazottak, *akiknek* az 1912:XXXV. törvénycikk, az 1917:IX. törvénycikknek 14. §-a, az 1918. évi 6700/M. E. számú rendelet (megjelent a „Budapesti Közlöny“-nek 1919. évi 1. számában, illetőleg a „Pénzügyi Közlöny“ 1917. évi folyamának 1. számában) és az 1920. évi 8900/M. E. számú rendelet (megjelent a „Budapesti Közlöny“-nek 1920. évi 241. számában, illetőleg a „Pénzügyi Közlöny“ 1920. évi folyamának 24. számában) alapján *családi pótlékra igényük van*, családi pótlék címén az 1921. évnek negyedik negyedétől kezdve folytatólagos hatálylyal vagyis további intézkedésig a legutóbb az 1918. évi 6700/M. E. számú rendelet XIII. pontjában megállapított összegeknek *kétszeresét kapják*.

Eszerint a családi pótléknak az összege az 1921. évnek negyedik negyedétől kezdve az 1917:IX. törvénycikk 14. §-ának II. pontjában megállapított négy csoportba tartozó tisztviselők és egyéb alkalmazottak közül:

az első csoportba tartozóknál fejenként évi 1600 K;

a második csoportba tartozóknál fejenként évi 960 K;

a harmadik csoportba tartozóknál fejenként évi 800 K;

A negyedik csoportba tartozóknál fejenként évi 640 K.

2. Az 1919. évi 6700/M. E. számú rendeletnek XV. és XVI. pontjaiban megállapított *értékhatárok*

1921. évi október hó 1-étől kezdődő hatállyal 3600 koronára felemeltetnek, vagyis ettől az időponttól kezdve a családi pótlék szempontjából gyermeket csak abban az esetben kell ellátottnak tekinteni, ha az általa élvezett pénzbeli javadalmazásnak vagy jövedelemnek az összege, illetőleg a természetbeni javadalmazásnak az értéke az évi 3600 koronát eléri vagy meghaladja, viszont az önálló keresettel bíró törvényes feleség után pedig csak abban az esetben jár családi pótlék, ha az önálló keresetből származó jövedelme évi 3600 koronánál kevesebb.

3. A közszolgálatban állott és nyugdíjat (kegydíjat stb.) élvező tisztviselők és egyéb alkalmazottak az általuk élvezett családi pótlék felvételéről szóló nyugtákon helyhatóságilag igazoltatni kötelesek, hogy azok a családtagjaik, akik után családi pótlékot élveznek, életben vannak, illetőleg hogy feleségükkel közös háztartásban élnek és hogy gyermekeik ellátatlanok.

4. *A felemelt összegű családi pótlékot a jelen rendelet II. 15. pontjában megállapított módon, folytatólagos járandóságképen, hivatalból kell megállapítani és azonnal folyósítani.*

5. Felemelt összegű családi pótlékot ugyanott és ugyanúgy kell elszámolni, mint ahol és ahogyan az illető tisztviselőnek vagy egyéb alkalmazottnak, illetőleg nyugdíjasnak a családi pótléka eddig is elszámolást nyert.

Budapest, 1921 október hó 8-án.

Gróf Bethlen István s. k.,
m. kir. miniszterelnök.

Felhívom a m. kir. posta utalványozási joggal felruházott hatóságait, hogy a rendeletben megállapított rendkívüli segély, egyszersmindenkorra szóló beszerzési segély és magasabb családi pótlék megállapítása és utalványozása iránt a mellékjük rendelt számvevőségekkel egyetértőleg haladéktalanul intézkedjenek.

Budapest, 1921 október hó 16-án.

PÁLYÁZATI HIRDETMÉNYEK.

Postaügynöki állásra, szerződés mellett.

Postatávirda-igazgatósági kerület	A postaügynökség neve	Jellege	Vármegye	Évi járandóság			Szállít			
				munkajutalék	szállítási átalány	falnzó levélhordói átal.	hova	távolság	milyen járattal	naponkint hányszor
				korona				km		
Bpest kerületi	Nagykökényes	P	Nógrád	500	360	—	Verseg	4·5	gyalogküldönc	egyszer

Az általános feltételeket l. a „P. és T. R. T.“ f. évi 2. számában.

A sajátkezűleg írt pályázati kérvények, születési, iskolai és erkölcsi bizonyítványokkal, valamint a foglalkozást (állást), illetve nyugdíjas állapotot igazoló okmányokkal felszerelve a budapesti kerületi posta- és távirdaigazgatósághoz 1921. évi november hó 7-ig nyujtandók be.

Hornyánszky Viktor, Budapest.

Hiszek egy Istenben, hiszek egy hazában,
Hiszek egy isteni örök igazságban,
Hiszek Magyarország feltámadásában! — Ámen.

MAGYAR KIRÁLYI

POSTA ÉS TÁVIRDA RENDELETEK TÁRA.

KIADJA A KERESKEDELEMÜGYI MAGYAR KIR. MINISTER.

Budapest — *84. szám.* — *1921 október 24.*

TARTALOM:

A posta- és távirdakiadók részére személyazonosságot igazoló szolgálati igazolvány (könyvecske) rendszeresítése.
Távirati válaszutalvány-lapok zár alá helyezése.
A kivándorlók szállítására engedélyt nyert gőzhajóstársaságok jegyzékének helyesbítése.
Figyelmeztetés a postatakarékpénztári napi számadások pontos beküldésére.
Személyzetiek.
Pályázati hirdetmények.
Értesítés.

A posta- és távirdakiadók részére személyazonosságot igazoló szolgálati igazolvány (könyvecske) rendszeresítése.

19.301.

A posta- és távirdakiadók részére rendszeresített és jelenleg is használatban álló kiadói igazolványokkal minden óvintézkedés dacára ismételten visszaélés történt. Hogy a posta- és távirdakiadók személyazonosságát mindenkor meg lehessen állapítani és ezáltal a kiadói igazolványokkal üzött esetleges további visszaéléseknek elejét lehessen venni, a posta- és távirdakiadók részére fényképpel ellátott, a személyleírást és a szolgálati viszonyokat magában foglaló személyazonossági igazolványt rendszeresítek. Ezen személyazonossági igazolvány mellett azonban az eddigi kiadói igazolvány továbbra is használatban marad.

A fekete vászonkötéssel készített személyazonossági igazolvány külső alakja hasonlít a főiskolai hallgatók leckekönyvéhez (index). Az igazolvány táblájának belső oldala a sajátkezű aláírással ellátott fénykép elhelyezésére és a tulajdonos névaláírására szolgál, a harmadik oldal a személyleírásra és igazolvány kiállítására, a 4—8 oldalak 1—15 tételszámmal az alkalmazási hely és a be- és kilépésre vonatkozó adatok bejegyzésére szolgálnak, végül az igazolvány utolsóelőtti és utolsó oldala az igazolvány érvényének évenként való meghosszabbítására vonatkozó záradékokat tartalmazza.

Ennek az igazolványnak a használata ezután, a később megjelölt kivételtől eltekintve, minden kiadóra kötelező és mert ez az igazolvány a személyazonosság igazolására állandóan a kiadónál marad, ezentúl ilyen igazolvány nélkül kiadót szolgálatba léptetni fegyelmi eljárás terhe alatt tilos.

A szolgálatbaléptetés első kelléke tehát a személyazonosság igazolása az arcképes személyazonossági igazolvánnyal. Az igazolványt azonban érvényesnek csak abban az esetben lehet tekinteni, ha annak érvénye a tárgyévre meg van hosszabbítva, azon javítás, vakarás, meglazított fénykép nincs s egyébként sincs aggályra ok. Megjegyzendő, hogy a kiállítás évében az igazolvány erre vonatkozó külön záradék nélkül is érvényesnek tekintendő.

Az igazolvány kiállítása az igazgatóságok feladata. A jelenleg szolgálatban álló összes posta- és távirdakiadókat ilyen személyazonossági igazolvánnyal annak az igazgatóságnak kötelessége ellátni, amelynek nyilvántartásában a kiadó ezidőszerint fel van véve. Jövőben az igazolványt annak az igazgatóságnak kell kiállítania, amelynél a kiadó képesítését megszerezte.

A szükséges személyazonossági igazolványokat a m. kir. posta központi anyagraktáránál kell megrendelni, még pedig az igazolvány árának egyidejű beküldése mellett bizonylat-ellenbizonylattal. Az igazolvány ára darabonként 17 korona, amely összeget az érdekelt kiadó tartozik megfizetni.

Az igazolványokból minden igazgatóság annyi példányt rendeljen, ahány kiadó nyilvántartásban van, a jövőben pedig a mindenkori szükséglethez képest. Az igazgatóság tartalékkészletet is rendelhet, azonban legfeljebb mintegy 10 darabot, mert a tartalékpéldányok ára az igazgatósági kézipénztárból előlegezendő, a pénztár nagyobb megterhelése pedig nem kívánatos.

Felhívom ennélfogva az igazgatóságot, hogy a kerületében nyilvántartott posta- és távirdakiadók számát azonnal állapítsa meg, a kiadóktól egy kartonlapra felragasztott 7 cm széles és 10 cm hosszú (visit) és a tulajdonos sajátkezű aláírásával ellátott fényképet, valamint az igazolvány ára fejében 17 koronát

kívánjon be és ezek után a szükséges számú igazolványt a központi anyagraktártól a pénz egyidejű megküldése mellett rendelje el.

Az igazgatóság a személyazonossági igazolványokba (könyvecskékbe) a tulajdonos sajátkezű aláírásával ellátott fényképet két rögzítőkapoccsal (a vasúti arcképes igazolványok mintájára) beerősíti, az igazgatósági bélyegzőlenyomattal a fényképet felülbélyegzi, a személyadatokat bejegyzi, a személyleíráshoz szükséges adatokat bekívánja attól a hivataltól, amelynél a személyazonossági igazolvány tulajdonosa szolgálatot teljesít.

Az igazgatóság által ekként teljesen kiállított személyazonossági igazolványokba a hivatal a hely- és kelti betűző tiszta lenyomatát alkalmazza, a legutóbbi alkalmazási hely szolgálatbalépési adatait bejegyzi és ennek megtörténtével a személyazonossági igazolványt a tulajdonosának kézbesíti.

A most kiállított személyazonossági igazolványokba a korábbi ki- és belépési adatok nem jegyzendők be, mert a korábbi szolgálati viszonyokra vonatkozólag az ezután is használatban maradó kiadói igazolvány fog tájékozásul szolgálni.

A személyazonossági igazolványba (könyvecskébe) a szolgálatba történt be- és a szolgálatból történt kilépés adatait csak az alkalmazó hivatal jegyzi be és így elérhető lesz az a cél, hogy a kiadók személyazonosságát és a szolgálati viszonyait igazoló okmány mindenkor a tulajdonos birtokában legyen.

A személyazonossági igazolvány minden év utolsó hónapjában érvényességének a következő évre való meghosszabbítása céljából ahhoz a posta- és távirdaigazgatósághoz terjesztendő fel, amelynek kerületében a kiadó az év utolsó hónapjában szolgálatot teljesít.

Az igazgatóság az ott levő kiadói igazolvány alapján ellenőrzi, hogy az elmult év folyamán a be- és kilépési adatok a hivatalok által bejegyeztettek-e és ha a személyazonossági igazolvány (könyvecske) tulajdonosa a kiadók létszámából törülve nincs, az érvényességi záradék kitöltése után azt a legrövidebb időn belül visszajuttatja.

Az igazgatóság által újonnan kiállított, valamint az érvényesítési záradékkal ellátott személyazonossági igazolványokról (folyószám, név, születési hely és év, kiállítás kelte, észrevétel rovatokkal) pontosan nyilvántartás vezetendő, a tartalékpéldányok pedig felelős tisztviselő által zár és ellenzár alatt őrzendők.

Az ezidőszerint érvényben levő kiadói igazolvány jelenlegi kezelésére és a kiadók nyilvántartására vonatkozó rendelkezéseket ezen rendelet nem érinti és így a kiadók be- és kilépésére vonatkozó adatok a hivatalnál levő kiadói igazolvány felterjesztése mellett az igazgatóságnak esetről esetre ezután is bejelentendők.

A vasúti kedvezményesjegy váltására jogosító arcképes igazolvánnyal már ellátott, díjnoki minőségben szolgáló posta- és távirdakiadók személyazonossági igazolvánnyal nem látandók el mindaddig, amíg kincstári szolgálatban maradnak, illetve a vasúti arcképes igazolvány birtokában vannak.

Az összes posta- és távirdakiadókat az ezen alkalommal rendszeresített személyazonossági igazolvánnyal (könyvecskével) legkésőbb f. évi november hó végéig feltétlenül el kell látni, f. évi december hó 1-től kezdve tehát a kincstári és a nem kincstári posta- és távirdahivatalok csak olyan kiadót léptethetnek szolgálatba, aki ilyen személyazonossági igazolvánnyal el van látva és ez alapon személyazonosságát igazolni képes.

A kerületi biztosok szigorú kötelességévé teszem, hogy a hivatali szemlék alkalmával ezeket a személyazonossági igazolványokat úgy az érvényesség, mint a kiállítás és az adatok helyes bejegyzése szempontjából is vizsgálják felül és az ereményről a szemleívben tegyenek jelentést.

Az idő rövidsége miatt ez alkalommal nincs akadálya annak, hogy a személyazonossági igazolványok kiállítása alkalmából azok a jövő évre szóló érvényességi záradékkal is már most elláttassanak.

Budapest, 1921 október hó 19-én.

A távirati válaszutalvány-lapok zár alá helyezése.

28.685.

A távirati válaszutalvány-lapokat (Rp. blanketta) — noha ezek nem értékes nyomtatványok — a jövőben éppen úgy zár alatt kell tartani, mint az értékcikkeket.

A hivatalvezető (osztályvezető, postamester) a szükséges mennyiséget elismervényre adja ki az osztálykezelőnek s a válaszutalvány-lapok felhasználását a kézbesített táviratok előjegyzése, illetve a vezeték és kiadó jegyzőkönyv alapján ellenőrizni tartozik.

Az osztálykezelő az elrontott válaszutalvány-lapokat a hivatalvezetőnek (osztályvezetőnek, postamesternek) beszolgáltatni köteles.

Budapest, 1921. november hó 14-én.

A kivándorlók szállítására engedélyt nyert gőzhajóstársaságok jegyzékének helyesbítése.

27.833.

A folyó évi „P. és T. R. T." 80. számában közzétett 27.073. számú rendelet kapcsán értesítem a postahivatalokat, hogy kivándorlók szállítására ez idő-

szerint csak az említett, továbbá a folyó évi „P. és T. R. T." 63. számában közzétett 20.798. számú, végül az 1920. évi „P. és T. R. T." 100. számában közzétett 95.677. számú rendeletekben megnevezett gőzhajóstársaságok bírnak engedéllyel, nevezetesen:

1. A liverpooli Cunard Steam Ship Company Ltd.
2. Az antwerpeni Société Anonyme de Navigation Belge-Americaine (Red Star Line).
3. A liverpooli The Oceanic Steam Navigation Company Ltd. (White Star Line).
4. A new-yerseyi International Mercantile Marine Company (American Line).
5. A le havrei Compagnie Générale Transatlantique.
6. A rotterdami Nederlandsch Amerikansche Stoomwaart Maatschappii (Holland-Amerika Linie).

A postahivatalok ehhez képest az 1909. évi „P. és T. R. T." 44. számában közzétett 53.788. számu rendelet 9. pontja 9. bekezdésénél vezetett előjegyzést megfelelően helyesbítsék, törölve abból azokat a gőzhajótársaságokat, amelyek a fent felsorolt hat gőzhajóstársaság közt nem szerepelnek.

Budapest, 1921 október hó 12-én.

Figyelmeztetés a postatakarékpénztári napi számadások pontos beküldésére.

28.764.

A m. kir. „Posta- és Távirda Rendeletek Tárá"-nak 1920. évi 28. számában közzétett 3155. számú rendelettel utasíttattak a kir. postahivatalok, hogy a napi számadásokat a postatakarékpénztárnak és közvetítő hivatalainak a takarék-forgalomból eredő teendőit és ügykörét szabályozó 3314/1895. eln. K. M. számú rendelet 18. §-ában előírt módon készítsék el; az idézett szakasz rendelkezéseit tartsák be s nyomtatványkészletük kiegészítéséről a postatakarékpénztár gazdászati osztálya útján kellő időben gondoskodjanak.

Mivel a nyomtatványok beszerzésének nehézsége miatt a közvetítő hivatalok jelenleg csak egy-két havi szükségletnek megfelelő nyomtatványkészlettel láthatók el, többször előfordul, hogy a közvetítő hivatalóknál a napi számadáshoz szükséges nyomtatványok valamelyike átmenetileg hiányzik, s ebből az okból a napi számadásokat az előírt módon összeállítani nem tudják, azokat a megrendelt nyomtatványok kézhezvételéig összegyűjtik s egyszerre továbbítják úgy, hogy egyes napi számadások csak egy-két hét mulva érkeznek be a postatakarékpénztárhoz. Tekintettel arra, hogy ez az eljárás ellenkezik a Szabályozó rendelet hivatkozott rendelkezéseivel s a késedelmes elszámolás panaszokat, sőt kártérítési igényeket is vonhat maga után: felhívom a kir. postahivatalokat, *hogy napi számadásaikat a zárlat utáni legelső indítással a m. kir. postatakarékpénztárhoz minden körülmények között, még akkor is küldjék be, ha azok a szükséges nyomtatványok valamelyikének hiányában nem volnának az előírt módon elkészíthetők; a hiányt pedig ugyanahhoz a napi számadáshoz csatolt jelentésben azonnal közöljék.* Ebben az esetben a postatakarékpénztár a beérkezett okmányok alapján a hiányt pótolhatja s gazdászati osztályát a hiányzó nyomtatvány haladéktalan kiküldése céljából értesíteni fogja.

Budapest, 1921 október hó 13-án.

SZEMÉLYZETIEK.

30.066.

A m. kir. kereskedelemügyi minister előterjesztésére a m. kir. posta közigazgatási, mérnöki és számvevőségi személyzetének létszámában *Kol Ferenc* posta- és távirda műszaki főigazgatói címmel és jelleggel felruházott posta- és távirda műszaki igazgatót posta- és távirda műszaki főigazgatóvá az V-ik fizetési osztályba kinevezem, *Csatth Béla* posta- és távirdaigazgatónak a posta- és távirdafőigazgatói címet és jelleget adományozom; továbbá *Kiss Kornél dr., Sárossy Árpád, Halász Gábor, Privitzer Jenő dr., Fehér István Jenő, Klimes János dr., Moncz József, Kovács István dr.* és *Kisfaludy Elemér dr.* posta- és távirdatanácsosokat posta- és távirdaigazgatókká a VI. fizetési osztályba, *Rázsó Kálmán, Eperjessy József, Halász Jenő* és *Tichtl György* posta- és távirda műszaki tanácsosokat posta- és távirda műszaki igazgatókká a VI. fizetési osztályba, *Deésy Ágost, Ghiczy Kálmán és Belányi Ferenc* posta- és távirdafőszámtanácsosokat posta- és távirdaszámvevőségi I. oszt. főtanácsosokká kinevezem, végül *Koáta Miklós* posta- és távirdafőszámtanácsosnak a posta- és távirdaszámvevőségi I. oszt. főtanácsosi címet és jelleget adományozom.

Kelt Gödöllőn, 1921. évi október hó 1. napján.

Horthy s. k.

Hegyeshalmy s. k.

A kereskedelemügyi m. kir. minister kinevezte:

a) *posta- és távirdatanácsosokká:* Onódy Jenő dr., Rigó László, Vasitsek Gyula, Gadányi Ödön, Pohl Vilmos dr., Stepán László, Forster Károly dr., Berentés Sándor dr., Becski Gyula dr., Friwaldszky Kornél, Csikváry Ernő, Kormány Béla, Lóky Zoltán

dr., Rácz Alfonz dr., Szabó György dr. posta- és távirdatitkárokat;

b) *posta- és távirda műszaki tanácsosokká:* Berka József, Zsendovits László, Krets Vilmos, Sebők Dezső, Egyedi Andor posta- és távirdafőmérnököket;

c) *posta- és távirdaszámvevőségi II. oszt. főtanácsosokká:* Kotoff Jenő, Melancsek József, Róna Samu posta- és távirdaszámvevőségi főtanácsosi címmel és jelleggel felruházott posta- és távirdaszámvevőségi tanácsosokat; Vlád János, Rosslaw Adolf, Laicha Gyula posta- és távirdaszámvevőségi tanácsosokat;

d) *posta- és távirdaszámvevőségi tanácsosokká:* Hübner Ernő, Eschenbach Emil, Sólyom János posta- és távirdaszámvizsgálókat;

e) *posta- és távirdaszámvizsgálóvá:* Sikolya István posta- és távirdaszámellenőrt;

f) *posta- és távirdahivatali igazgatóvá:* Klimes Ottó I. oszt. posta- és távirdafőfelügyelőt;

g) *posta- és távirda I. oszt. főfelügyelőkké:* Kopasz József I. oszt. posta- és távirdafőfelügyelői címmel és jelleggel felruházott II. oszt. posta- és távirdafőfelügyelőt; Kolbenheyer Sámuel, Nagy Vendel, Bertók Béla, Jancsó János II. oszt. posta- és távirdafőfelügyelőket;

h) *posta- és távirda II. oszt. főfelügyelőkké:* Rubányi Manó, Nagy László, Kurtz Gyula, Lovaghy Oszkár posta- és távirdafelügyelőket, Mircsov Antal II. oszt. posta- és távirdafőfelügyelői címmel és jelleggel felruházott posta- és távirdafelügyelőt, Matz Artur, Porszász Mátyás posta- és távirdafelügyelőket, Hamvas István II. oszt. posta- és távirdafőfelügyelői címmel és jelleggel felruházott posta- és távirdafelügyelőt, Forner Károly, Kratzer Dániel, Entele Ferenc, Ivanics Ferenc posta- és távirdafelügyelőket;

i) *posta- és távirdafelügyelőkké:* Lányi Árpád, Ferenczy Gyula, Déri Béla, Farkas Géza, Tarjányi József, Vétek Lajos, Mihálovits Gusztáv, Dancsák Gyula, Szabó György, Czunf Béla, Német Dezső, Koháry Nándor, Szabó Kálmán, Valkó Tivadar, Singlédi Ferenc, Fazekas Ferenc, Martinovszky Róbert, Gaál Károly, Szakmári István, Reisinger Gyula, Piroska Lajos, Zoltán Ferenc, Laux József, Romlehner Lajos, Czezner János, Barcsay Ákos, Balaton János, id. Szabó János, Schwach Gyula, Márton István, Hirka Béla, Lacza Vilmos, Koch Péter, Benkő Gyula, ifj. Török János, Aigner Ottó, Csorna Gyula, Kiss Imre, Vikár Lajos, Bődy Károly posta- és távirdafőtiszteket.

j) *posta- és távirda I. oszt. főellenőrökké:* Cziganek Rezső II. oszt. posta- és távirdafőellenőrt, Varga István II. oszt. posta- és távirdafőellenőri címmel és jelleggel felruházott II. oszt. posta- és távirdafőellenőrt;

k) *posta- és távirda II. oszt. főellenőrökké:* Tóth László, Marher Árpád, Wendl Jenő, Trepera Károly, Martinecz László, Ásványi Rezső, Kovács Sándor, Papp János Gyula posta- és távirdaellenőröket;

l) *posta és távirdafőellenőrnőkké:* özv. Halász Elekné, Horváth Edéné, Cenner Vilma, Szuló Antalné posta- és távirdaellenőrnőket, Antok Mária posta- és távirdafőellenőrnői címmel és jelleggel felruházott posta- és távirdaellenőrnőt;

m) *I. oszt. posta- és távirda műszaki főellenőrré:* Gross Rezső II. oszt. p.-t. műszaki főellenőrt;

n) *II. oszt. posta- és távirda műszaki főellenőrökké:* Unger Károly, Turvonka Antal, Hoffer Lajos, Kocsis Sándor, Brugoviczky Tivadar;

o) *II. oszt. posta- és távirda műszaki főellenőrré (művezető):* Tóth Artur p.-t. műszaki ellenőrt;

p) *II. oszt. posta- és távirda műszaki főellenőrré (gépész):* Markovics János p.-t. műszaki ellenőrt;

q) *II. oszt. posta- és távirda műszaki főellenőrré (rajzoló):* Szlavik Dezső p.-t. műszaki ellenőrt.

Budapest, 1921 október hó 1-én.

A m. kir. posta- és távirdavezérigazgató kinevezte:

a) *posta- és távirdafőtisztekké:* ifj. Nagy István, Spánik Gáspár, Nagy Lajos Béla, Bartos Géza, Malakka Ferencz, Parragi József, Komlós Balázs, Hermann Béla, Szabó Kázmér, Fábián Jenő dr., Róna József, Nádai Lajos, Bleicher Győző, ifj. Csősz József, Brunecker Géza, Forgács Ottó, Kulcsár Bernát, Bacsa Antal, Szmolka Béla dr., Kozmák Lajos, Vad Jenő, Stiasny Viktor, Mayherr Rezső, Kirchner Jenő, Bartel Gyula, Bérczy Lajos, Berényi János, Röschenthaler Ede, ifj. Cseskovics István, Pető Gyula, Szűcs Ferenc, Lux Ádám, Nagy Ignác, Menczel Tihamér, Jonitz Jenő, Schichmann Győző, Bertok Barna, Borossay Imre, Szabó Ernő, Steinbeisz Dezső, Rácz András, Deskó Mihály I. oszt. posta- és távirdatiszteket, Frigyes Ferenc, Sélley Antal posta- és távirdaellenőröket, Buzarov Jakab, Schliesshahn Henrik dr. posta- és távirdasegédellenőröket;

b) *posta- és távirda- I. oszt. tisztekké:* Székely Miklós, Nagy Kálmán János, Nicka Gottlieb, Ulber Gyula, Kőrössy József, Boór Károly, Stuber Gyula, Balogh József, Csikai János, Szebényi Ferenc, Antal Béla, Szalóky Ede, Schultz Frigyes, Csuk Dezső, Miklósi Zoltán, Kalmár László, Bodroghy János, So-

mogyi István; Kenesei Gyula, Tomanek László, Pribék Kálmán, Bodrogh Ferenc, Mészáros Ernő, Balla Péter, Kis Pál Imre posta- és távirdasegédellenőröket, Laczy József, Molnár Géza, Szilágyi Dezső, Kovács Elemér II. oszt. posta- és távirdatiszteket, Csontos Lajos, Nagy Lajos, Simkó László és Rablóczky Árpád posta- és távirdasegédtiszteket;

c) *posta- és távirda- II. oszt. tisztekké:* Kőszegi István, Szabó Sándor Ottó, Bogdán Károly, Cseh Sándor, Nemes Ödön, Beil János, Rabb Jenő, Dömse Imre, Csontos Balázs, Teész Frigyes, Spitz Ferenc, Schlichtherl Károly posta- és távirdasegédtiszteket, Török Ferenc posta- és távirdagyakornokjelöltet, Raskó Dezső, Stolpa Ottó posta- és távirdadíjnokokat;

d) *posta- és távirdaellenőrökké:* Halász Mihály, Dudutz Gerő, Gabrovitz Emil, Szőcsik Dezső, Medzihradszky Frigyes, Mihálszky Antal, Pintér József, Virág Ferenc, Molnár Dániel, Pál Béla, Klany Ferencz, Haskó Ferenc, Herczeg József, Gulyás Dávid, Seitter Antal, Szűcs Sándor, Haluska János, Szabó József, Zeller József, Háger Károly, Klingler Tivadar, Hölzl József, Berényi Lajos, Tőke István, Kiss Lajos, Kiss Béla, Pataki Márton posta- és távirdasegédellenőröket;

e) *posta- és távirdasegédellenőrökké:* Zachár Lajos, Mészáros Lajos, Bujdosó János, Horváth János, Éder József, Gyura Géza Ottó, Fehér István, Szántó Lajos, Bödő Károly, Ökrös László, Mányi Lajos, Székely László, Kronfeind József, Basky Zsigmond, Lenkei Antal, Schulcz Gyula, Sípos Béla, Kocsis Ferenc, Vargha László, Demeter József, Péter János, Csaba Béla, Rácz Imre, Ocsenás Dezső, Strott Gyula, Szíjártó Béla, Szentiványi István, Klinga József, Csenki Ferenc, Brodik Béla, Turi József, Bukszár Ferenc, Varsányi Miklós, Nagy Jenő, Bardócz Zsigmond, Ostoros György, Bustyaházi Béla, Diczenty Ernő, Tóth Sándor, Keserű István, Tóth Béla, Sugár Géza, Szász Ferenc, Dippong Sándor, Haász Antal, Kölönte Ferenc, Szarvasy István, Forster Jenő, Glöckner József, Kirchner Jenő, Borsos Károly, Stoklász Mátyás, Micsinai József, Patziger Albert, Kiss Mihály posta- és távirdasegédtiszteket, Csurai Bálint, Király Mihály, Ipsó Dániel, Lendvai József, Molnár Pál egyházkeszői, Kovács Ignác vezekényi, Kollarovics Ernő, Lendvai Lipót, Tamási József, Gaál Kálmán posta- és távirdakezelőaltiszt — posta- és távirdasegédtisztjelölteket.

f) *posta- és távirdasegédtisztekké:* Gerő Ödön végkielég. posta- és távirdasegédtisztet, Steuermann József, Horváth István lázi, Kubinyi Kálmán I. oszt. posta- és távirdaaltiszt, — posta- és távirdasegédtisztjelölteket, Szabó György margittai, Pocsubai János, Nagy Sándor vértesacsai, Tóth József hédervári, Márkus Ferenc isaszegi, Hunfalvi István, Berzeviczy Gyula, Merényi István, Pintér Mihály mendei, Szabó Ferencz szekszárdi, Marodi József, Maletics Gáspár, Horváth József acsai, Salamon János apátfai, Grib József, Birtalan Domokos II. oszt. posta- és távirdaaltiszt — posta- és távirdasegédtisztjelölteket, Hegedűs Sándor, Rábolt Antal, Péli Mihály, Jancsovics József, Boros Antal igazolványos katonai altisztek — posta- és távirdasegédtisztjelölteket, Thurmann Andor, Ley Sándor, Pósa Ernő, Soós László, Gög János, Rózsa György, Kopta Károly, Dejanovich Antal, Gráf András, Tóth Zsigmond, Balogh Lajos, Pósa Kálmán, Ferenczi Antal, Klugeshercz József, Kulik József, Urszu János, Csizmadia József, Képessy Ernő, Bende Lajos, Mikulasik Emil, Hajtol József, Horváth István, Szokoly Mihály, Pintér Lajos, Kéri János, Czinder Sándor, Pintér Rókus, Jármy András, Domonkos János, Heckmann Imre, Kadnár Rezső, Knapp Hugó, Nagy József, Somogyi Ferenc, Pál Lajos, Zsajnovics Pál, Sebosik László, Szőllősy Lajos, Trencséni Gyula, Erdélyi József, Virágh Béla, Bándy Imre, Szép Miklós, Demény Gyula, Kálmán István, Kuntz Károly, Henning János posta- és távirdasegédtisztjelölteket.

g) *posta- és távirdaellenőrnőkké:* Ferenczy Gyuláné, Sándor Angyalka, Homolcsák Irén, Láng Rezsőné, Szabadi Regina, Erdélyi Olga, Gaál Ferenczné, Gyuricza Imréné, Makakusz Jánosné, Duneitz Aladárné, Dobokay Mária, Tarkőy Margit, Kiss Imréné, Syposs Zoltánné, Deutsch Paula, Simon Róza, Török Zsuzsanna, Szloboda Teréz, Schosz Lajosné, Pere Katalin, Greth Mária, Hesz Rezsőné, özv. Oravecz Jánosné, Vasanits Ilona, Gorócz Gyuláné, Lokczán Mária, Szerdahelyi Gizella, Glock Margit, Gabányi Ferencné, Leschnitzky Emilné, Hoffmann Rezsőné, Jancsó Gerőné, Wirth Mihályné, Anesini Aranka, Rosenfeld Kornélia, Székely Józsefné, Schuléri Hedvig, Wojtkó Mária, Fehér Klára, Jankovich Julia, Borzsák Emilia, Pogonyi Béláné, Borkovits Mária, Fleischmann Berta, Klein Regina, Freyslinger Józsefné, Szitha Cyuláné, Valent Malvin, Jureczky Gizella, Günther Jakabné, Szolcsányi Jozefin, Meskó Jozefin, Hajdu Amália, Török Zsuzsanna, Szuliman Ella, Frujak Zselmira, Szemeri Ilona, Varga Krisztina, Mursitz Berta, Fuss Györgyi, Kováts Nándorné, özv. Kálmán Lajosné, özv. Halasy Zdenkóné, özv. Taubinger Béláné, Adamecz Mária, Heidecker Béláné, Bereczky Mária, Szemere Simonné, Benkő Gyuláné, Bartok Ilona posta- és távirdasegédellenőrnőket.

f) *posta- és távirdasegédellenőrnőkké:* Özv. Borhy Kálmánné posta- és távirdasegédtisztnőt, Landár Cecilia mapidíjas távb.-kezelőnőt, Laufer Albertné, Biszterszky Margit, Vágó Márta, Szirti Ernőné, Ferenczi Sándorné, Mihók Sylvia, Erős Margit, Bakos Matild, Balogh Róza, Horváth Karola, Radó Jenőné, Kleinmayer Aurélia, Windberger Etel, Csenki Andrásné,

Sebestyén Gizella, Zsedényi Pálné, Choma Margit, Szollár Ilona, dr. Kovássy Albertné, Piacsek Irén, Bencze Dénesné, Káldi Gézáné, özv. Polák Béláné, Szvoboda Irén, Horthy Flóriánné, Fuchs Mária, Geró Anna, Vermes Imréné, Csudnay Etel, Csorba Ilona, Farkas Jolán, Nagy Dánielné, Sárközi Ida, Incze Emilia, Androvics Irén, Juraskó Margit, Barthi Erzsébet, Kardos Julia, Szata Mária, Kovács Margit cserei, Széplaki Irén, Fülöp Lajosné, Frank Mária, Ulmer Erzsébet, Szőke Zsuzsánna, Berrár Erzsébet, György Katalin, Schreck Ilona, Balgha Margit, Czvizek Erzsébet, Dormán Ida, Farkas Aranka, Győrffy Karola posta- és távirdasegédtisztnőket;

g) *posta- és távirdasegédtisztnőkké*: özv. Somossy Gyuláné pm. díjnokot, dr. Kontarik Gyuláné távb.-kezelőnőt, özv. Görlich Alajosné, özv. Killik Mihályné, Czéh Róza, Obuch Anna kiadókat, özv. Jesse Lajosné díjnokot, Navratil Irma gépírónőt, Csiszár Erzsébet díjnokot, Néhay Róza, Hannák Margit, Grünwald Ella kiadókat, Schellenberg Emilia gépírónőt, Gyulánszky Viktória, Szövérffy Margit, Szabó Irma kiadókat, Krasznay Adrienne távb.-kez., Odri Lajosné kiadó, Méri Anna távb.-kez., Müller Henrikné díjnok, Hortaver Ferencné kiadó, Gold Julia, Szakály Anna, Hajdu Jolán kiadókat, Tóth Károlyné gépírónőt, Logojda Margit, Pál Etel, Peli Gizella, Ondrka Ilona, Des Combes Margit, Devics Sára, Horvátky Erzsébet, Hadzsits Stefánia, Wetzl Vilmos, özv. Makkai Albertné, Sapka Ida kiadókat, Bozó Mária távb.-kezelőnőt, Naszvadi Erzsébet, Szabó Aranka kiadókat, Bleicher Győzőné kiadót, Auguszt Ilona napidíjas távbeszélőkezelőnőt, Haber Mártonné siem.-díjnokot, Molnár Vilma kiadót, Hahn Margit siem.-díjnokot, Reischl Paula kiadót, Hegedüs Szilárdné siem.-díjnokot, Abarkhardt Gizella siem.-díjnokot, Puskás Julia kiadót, Kertész Margit abonyi napidíjas távb.-kezelőnőt, Macskási Mária, Pattay Lenke, Lassú Mária, Preiszler Ilona, Egresi Veronika, Gritsch Mária, Halassy Irén, Tomka Mária kiadókat, Galambos Anna díjnokot, Borbolya Imréné, Halykó Mária, Kapcsos Erzsébet, Mészáros Margit, Szitár Irén napidíjas távb.-kezelőnőt, Kuibusz Erzsébet, Szegedy Jánosné kiadókat, Hegyi Vilma napidíjas gépírónőt, Laczházi Eszter napidíjas távb.-kezelőnőt, Lesch Ferencné siem.-díjnokot, Papp Mária kiadót, Szoboszlay Eszter napidíjas gépírónőt, Kovács Katalin kiadót, Pappert Béláné siem.-díjnokot, Bajor Sarolta, Grosz Zsófia, Koczoh Erzsébet kiadókat, Barcs Margit siem.-díjnokot, Dier Gyuláné, Szecskás Margit, Csiky Andrásné kiadókat, özv. Okrona Istvánné napidíjas táv.-kezelőnőt, Vajczik Gyuláné, Barna Etel, Tóth Gyuláné, Jakobovics Gizella, Grünfeld Gizella kiadókat, Bakonyi Lidia napidíjas távb.-kezelőnőt, Csizmazia Istvánné napidíjas gépírónőt, Szakál Ilona díjnokot, Ficza Andrásné, Orbán Etel kiadót, Koch Györgyné napidíjas távb.-kezelőnőt, Schuller Károlyné kiadót, Baumgartner Etel, Németh Zoltánné távb.-kezelőnőt, Kranitz Lujza, Goldstein Eszter kiadókat, Jintzky Erzsébet siem.-díjnokot, Obrczján Gizella távb.-kezelőnőt, Koczkás Rozália, Tabajdy Jolán kiadókat, Brezovszky Hermin siem.-díjnokot, Galambos Gabriella, Herczeg Julia távb.-kezelőnőket, Uray Elekné gépírónőt, gróf Vasquez Erzsébet távb.-kezelőnőt, Anlauf Mária kiadót, Hidasi Ilona díjnokot, Spitzer Gizella távb.-kezelőnőt, Fikert Anna, Havranek Gézáné kiadókat, Darányi Margit díjnokot, Komlossy Gézáné távb.-kezelőnőt, Kerékgyártó Eugenia, Nagy Katalin, Mihály Helén, Kelemen Piroska kiadókat, Marosi Erzsébet gépírónőt, Urbán Margit, Jaspary Mária, Basky Teréz kiadókat, Bethlen Gáborné, Marek Rózsi napidíjas távb.-kezelőnőket, Nagy Katalin, Vass Irén, Novobatzky Irma, Halmai Anna kiadókat, Horváth Elvira napidíjas távb.-kezelőt, Kiss Mihályné, Szabó Aranka kiadókat, Szabó Klára napidíjas távb.-kezelőnőt, özv. Kanovics Lászlóné díjnokot, Liebermann Malvin kiadót, Dániel Ida, özv. Pruzsinszky Dezsőné napidíjas távb.-kezelőnőket, Meiszner Olga díjnokot, Machát Istvánné napidíjas gépírónőt, Kolbenheyer Jánosné napidíjas távb.-kezelőnőt, Hegyi Teréz, Szalai Emilia, Schmoll Vilma, Lángos Mária, Litánszky Karolin kiadókat, Vidniszky Etel napidíjas távb.-kezelőnőt, Lokczán I. Pálné, Böhmann Etel, Zlinszky Zsófia, Végh Gyuláné, Deák Jolán, Nádosy Ella, Szabó Gyuláné, Nagy Mária bajai kiadókat, Farkas Anna II. napidíjas gépírónőt, Lukász Anna kiadót, Battik Anna, Frey Vilma, Rontó Olga napidíjas távb.-kezelőnőket, Sólyom Jánosné, Provasnik Margit díjnokot, Csicsely Mária, Hodlicska Györgyné, Vörös Zsigmondné kiadókat, Furuglyás Mária napidíjas gépírónőt, Szerelemhegyi Erzsébet, Maschek Ferencné, Köő Ivánné, Csurgai Mária, Szabó Sándorné, Böszörményi Julia kiadókat, Nagy Erzsébet napidíjas távb.-kezelőnőt, Zolnai Judit kiadót, Kindl Vilmosné napidíjas gépírónőt, Mentler Mária, Nikolics Ilona kiadókat, Barfuss Angela, Lovassy Piroska napidíjas távb.-kezelőnőket, Vauger Ilona napidíjas gépírónőt, Poldauf Julianna, Szabó Julia kiadókat, Kiss Ernőné napidíjas távb.-kezelőnőt, Bende Istvánné kiadót, Jávor Ilona, Krajner Gizella, Stumpf Matild napidíjas távb.-kezelőnőket, Fritz Etel, Beckmann Ilona kiadókat, Berger Róza napidíjas gépírónőt, Füry Margit, Greth Jusztina, Kellner Olga, Kupecz Mária, Lendvay Erzsébet, Székely Jolán magyarbolyi, Szilágyi Anna, Ungár Margit, Vajda Irma, Demjén Anna kiadókat, Fülöp Margit, Szánthó Olga, Horváth Irén jáki kiadókat, Varga Aranka napidíjas gépírónőt, Szigethi Margit, Tömöri Ferencné, Kovács Anna kadicsfalvi, Troszt

Edit kiadókat, Edelbacher Mária siem.-díjnokot, Faller Lászlóné nyugdíjas gépírónőt, Kralik Hildegard napidíjas távb.-kezelőnőt, Shäffer Róza, Horváth Karolin kiadókat, Zárics Péterné siem.-díjnok, Székely Ilona díjnokot, Gerőly Mária kiadót, Szigeti Ilona napidíjas gépírónőt, Orovetz Ilona, Füzék Etel Irén, Sulla Ida kiadókat, dr. Vass Zsigmondné siem.-díjnokot, Zimmermann Elvira, Trsztyenszky Kálmánné, Reiner Erzsébet, Kovács Mihályné, Szenzenstein Gáspárné, Butor Etel, Hoffer Erzsébet, Friedmann Frida kiadókat, Prikaszky Ferencné napidíjas távb.-kezelőnőt, Kovács Gabriella, Rózsa Gizella, Várkola Margit, Geréb Katalin kiadókat, Bán Anna, Feik Ilona, Kántor Róza, Móric Rózsa, Pakscha Erzsébet napidíjas távb.-kezelőnőket, Kovács Istvánné, Mecseki Julianna, Balasics Mária, Petheő Kornélia, Weiszbrunn Irén, Zsiga Mária, Markó Albertné kiadókat, Berta Sándorné, Bíró Vilma napidíjas távb.-kezelőnőket, Oláh Petronella kiadót, Rosenberg Erzsébet napidíjas távb.-kezelőnőt, Podhráczky Margit díjnokot, Gáspár Jácintné, Sztankovszky Vilmosné, Schön Mária, özv. Szabó Ferencné kiadókat, Paál Ilona napidíjas gépírónőt;

h) *posta- és távirda műszaki ellenőrökké:* Zahár János, Köller János, Matykó János, Dániel Károly p.-t.-műszaki segédellenőröket;

i) *posta- és távirda műszaki ellenőrökké* (művezetők): Tapolczay Sándor, Antal János p.-t. műszaki segédellenőröket;

j) *posta- és távirda műszaki ellenőrökké* (gépészek): Pataki László, Ambró Mihály p.-t. műszaki segédellenőröket;

k) *posta- és távirda műszaki ellenőrökké* (rajzolók): Kovácsik István, Stanek Lajos p.-t. műszaki segédellenőröket;

l) *posta- és távirda műszaki segédellenőrökké:* Szászy Sándor, Köntös Kálmán, Szakállosy János, Feistel István, Hencz István, Tóth József, Simaray Lajos, Jankovits Miklós p.-t. műszaki segédtiszteket;

m) *posta- és távirda műszaki segédellenőrré* (anyagkezelő): Szücs Lajos p.-t. műszaki segédtisztet;

n) *posta- és távirda műszaki segédellenőrré* (művezető): Kovarcz Ernő p.-t.-napidíjast;

o) *posta- és távirda műszaki segédtisztekké:* Langer Gyula, Stelczer Imre, Polgár János, Tóth Pál, Wegerer Sándor, Varga József, Szibilla Sándor, D'Elia Kálmán, Szabó István körösladányi, Stobl János, Kreiner Jenő, Vasas István, Pernyei István, Ziring Sándor, Szabó András, Merész Szilveszter. Mocsai Béla, Jeehn József, Krötzer Lajos, Cseke Lázár, Török Sándor, Faskó Antal, Marczal János, Schenk Ferenc, Tóth Lajos órabéres műszerészeket;

p) *posta- és távirda műszaki segédtisztekké* (rajzolók): Molnár János távirdamunkást, Müller Ferenc, Bernát József órabéres rajzolókat;

r) *posta- és távirda műszaki segédtisztekké* (anyagkezelők): Sticker Béla, Bádonyi Géza, Alexy Pál órabéres anyagkezelőket;

s) *posta- és távirdakezelőaltisztekké:* Ginál Ödön, Molnár Alajos, Csere Mihály, Méry Ferenc, Szabó János margittai, Könczöl Sándor, Faller János, Tóth Mihály I. oszt. posta- és távirdaaltiszteket;

t) *posta- és távirda- I. oszt. altisztekké:* Csala János, Kurzenberg János, Görög János, Pajtás Sándor, Pálla István, Mészáros István ócsai, Coriáry Antal, Veszely József, Berényi István, Vass Samu, Károly Viktor, Keszthelyi Kálmán, Gyurki János, Tuza Lukács, Laki János, Nagy Ferenc, Gál Antal jankovári, Sulyok Pál, Benyes Pál, Horváth Miklós pécsi, Váry Károly, Réti Gyula, Vasziszta Sándor, Nagy Gábor mihályfai, Schwéger Fülöp, Szücs Ferenc nagykőrösi, Szabó István fegyverneki, Neurohr Alajos, Farkas György banai, Borköles József, Simon József, Horváth Károly budapesti, Czintula Jenő, Mányohy Sándor, Horváth István n.-perkátai, Fejes Sándor, Tóth Mihály kókai, Somogyi István nagyszokolyai, Lukács Sebestyén, Pakurár Illés, Kaszás István, Chabada József, Papp Pál, Váradi János, Polgár János alcsuti, Paulik Mihály, Andó Antal, Horváth József nicki, Mayer László, Téglás László, Andráskó János, Bodor András, Fülöp Károly, Horgos Ferenc, Poprocsi Mihály, Gaud Edgár, Laborc Ferenc, Márhoffer János, Rácz István nagyperkátai, Vittinger Sándor, Fischi István, Kocsis Ecseri István, Oláh József, Szöllösi Gyula, Kovács József hegyespusztai, Almádi Sándor, Patócs András, Szücs József, Somogyi Gyula, Csonka István, Svarba András, Csörgei János, Juhász Sámuel, Antal Pál, Nagy Lajos véneki, Matics Antal, Kovács Mihály kulcsárkarcsai, Horváth Sándor dukai, Juhász Béla, id. Horváth József szegvári, Kiripolszki István, Rédl András, Ludányi Lajos, Csányi Lajos, Domin Lajos, Körmendi József, Kovács Ferenc várpalotai, Németh János alcsuthi, Kulik István, Pál János, Baumgartner Alajos, Vincze Sándor, Salamon Ferenc, Szatmári Lajos, Maszár Mihály, Fehér József, Salamon Lajos, Prém József, Motzer Tóbiás, Bródinger Ferenc, Kiss Imre berettyóújfalui, Ujváry Lajos, Juhász István, Prodán György, Koczkás Mihály, Kuczik Mihály, Zsuppán Ferenc, Varga Ferenc, Pelle István, Kelemen László, Nagy Dezső aradi, Joós Lajos, Leskó István, Tempfli József, Vida Ferenc, Krehlyik György, Nagy Károly mihályfai, Kiss Alajos, Dobos István adonyi, Szabó Ferenc mátészalkai, Füsi János, Rácz István sormási, Vágási Antal, Madarasi Mihály, Krantsák Ferenc, Drescher Károly, Balogh Károly ungvári,

Tarány Pál, Ulcz Ignác, Kiss János székesfehérvári, Besszer József, Ducz Vince, Csomor Sándor, Bene János, Bordács András, Tarr József, Kovács György apatini, Lengyel János, Prokop János, Odor Ignác, Moldován Károly, Kárpáti Ferenc, Fáncsy Ferenc, Száll Antal, Csentericz Géza, Parti István, Csubik János, Hencz József n.-dorogi, Pech Károly, Andrási Lajos, Nagy István csépai, Zimre József, Forrai Péter, Hollosi János, Peremenczki József, Fonád József, Fejes István, Laczházi Ferenc, Neumajer József, Kiss József k.-k.-félegyházai. Bartók Lajos, Fuchs József, Varga György tasnádi, Windisch Lipót, Pajer Sándor, Schmidt István, Polgár János andócsi, Juszkó István, Váradi András, Brezina Benjamin, Fehér János németszolgyeni, Faragó János lellei, Csonka Mihály, Tószegi Lajos, Batki Imre, Dobos József, Márki Imre, Józsa Joáchim, Batki Mihály, Varga Pál szombathelyi, Perger József, Szomoru Sándor, Sámuel Zsigmond, Péter János mezőtarpai, Széles Ferenc, Szabó Sándor nyíradi, Graef Sámuel, Balázsi Károly, Kántás Lajos, Lénárt Zsigmond, Budai György, Gondi István, Paróczi József, Szabó József pázmándi, Tüskés Ferenc, Zulik János, Balog Sándor mányi, Bugár Miklós, Milosits János, Vámos Imre, Szabó György, Komlódy János, Belányi József, Brestyánszky Károly, Silber Pál, Tóth Lajos vámosi, Bálint István, Méri Ferenc, Tóth István bönyi, Szekeres János kámi, Káiger Károly, Kökény Sándor, Simon Károly, Schmidt Mihály, Zsiros Sándor, Gombkötő Sándor, Péter Albert II. o. posta- és távirdaaltiszteket.

u) *Posta- és távirda- II. osztályú altisztekké*: Sürü Ferenc posta- és távirdaszolgát, André Mihály, Petrák András, Tóth János, Takács István, Ferenczy Pál, Szekeres János, Árvay Vince, Rozicska István, Hübler József, Babarcsi Jenő, Tóth Sándor, Majoros István, Ladányi Károly, Dávid János, Soós Lajos, Helt Ferenc, Szigethi József, Csizmadia József, Rozenmayer Nándor, Drescher G. Adolf, Varga József, Vágány Gábor, Kender Antal, Kántor Árpád, Guti József, Gergely Gyula, Kern Ferenc, Seress János, Farkas József, Ecsedi János, Tipold Jenő, Stiglicz Ferenc, Szőke István, Pallag János, Rigó József, Rácz Miklós, Schöberl Rudolf, Vaszkó György, Szondi Mihály, Kotormán Sándor, T. Kovács János, Buvácz János, Neczkó Miklós, Szabó Imre, Gál István, Horváth Károly, Horváth Sándor, Bartalos Aladár, Romolhatatlan Lajos, ifj. Holzmann Samu, Rákosi Lehel, Pataki Antal, Risai Emil, ifj. Pátkai István, Faragó Márton, Tercsák József, Molnár Lajos, Polányi György, Janurik György, Barta József, Hertrich János, ifj. Soponyai György, Schey János, Fehér János, Orvos Mihály, Hartmann Miklós, Patrovics Lukács, Pacher János, Konya Balázs, Rajcsinecz Zoltán, Oláh László, Takács Lajos, Salamon Károly, Goór József, Kovács Jenő, Szilágyi János, Skultéty Lajos, Gábor János, Thury Sándor, Takács Lajos, Magyar József, Papp János, Lizicska Rezső, Illés János, Körösi István, Fehér István, Bodzisch Lajos, Fritz Ferenc, Lieber Ferenc, Kercza Ferenc, Kovács István sárkereszturi, Kovács Dezső, Lukács Antal, Király István, Sándor János, Károlyi József, Árva János, Gábor László, Hunyadi József, Kovács Albert, Puszpán Mihály, Kovács Puchár Mátyás, Hullé József, Csontos József, Kusztor István, Gyulai János, Megyes Pál, Németh István nagynékei. Fehér József, Vincze Imre, Pusztai József, Krémer István, Deli József, Gulyás Lajos, Vízvári László, Bokor János, Németh József, Hagymási József, Papp Imre, Trieber János, Kálmán Lajos, Papp János, Lupkovics Miklós, Dobos Béla, Korang József, Nagy Imre gyevei, Papp Mihály, Magyar József, Szász János, Bognár István, Kneller János, Rolter Lajos, Szabó Sándor, Nagy Imre, Berezvai Ferenc, Fazekas Gyula, Lovas János, Türi László, Kirimi Mihály, Török János, Szarka Lajos, Marlovits József, Lővei István, Piszártsik József, Lévai Máté, Takács Gyula, Németh József, Lendvay Mihály, Gmeiner József, Kimpián Gyula, Balázsi István, Pátkai Gábor, Panák Imre, Nagy Ferenc posta- és távirdasegédszolgákat.

v) *II. oszt. posta- és távirdagaragemesterré*: Bús János, Bús István posta- és távirdagépkocsivezetőket.

x) *I. oszt. posta- és távirdaszakmesterré*: Rutkai Miklós, Pálfi János kocsivizsgálómestereket, Fenyő Ferenc könyvkötőmestert, Margittai Károly telítőmestert.

y) *Posta- és távirdavonalmesterré*: Hudák Rezső, Sifter Ferencz, Boros György, Nádai Mihály, Kompa Mihály, Maász József, Drescher Tófor, Halász György, Götz János, Krezmár György, Debreczeni András, Katona József, Sáfár József, Sifter István, Pincés Mihály, Erdélyi Antal, Kelemen János I. oszt. posta- és távirdavonalfelvigyázókat.

z) *I. oszt. posta- és távirdacsoportvezetővé*: Rácz Imre, Neupurger Pál kazánfűtőket, Vörös István műegyetemi altisztet.

aa) *II. oszt. posta- és távirdaszakmesterré*: Lissza Lipót, Kurcz Alfréd kocsivezetőket, Nagy III. József II. p.-t.-csoportvezetőt, Petzolt Antal, Bayerle Antal, Tuba József, Abonyi Ferenc, András István, Papp Lajos, Horváth Lajos, Kovács Arisztid, Krajcsovits Jenő, Obermayer János órabéreseket.

ab) *Gépkocsivevetővé*: Lábodi T. György kocsikezelőt, Bencsó Ferenc órabérest.

ac) *I. oszt. posta- és távirdavonalfelvigyázóvá*: Nagy Dániel, Bicskei Mihály, Balázs Dénes, Horváth Antal, Fejes József, Turay Mihály, Varga János II., Popellár János, Mészáros Mihály, Szigeti Gáspár, Fábián Lajos, Lengyel Vilmos, Strasser Alajos, Bálint János, Kiss

József, Kopasz Imre, Kondor Károly, Hajdu István, Schuh József, Ország László, Lipták József, Kerékgyártó József, Papp Zsigmond, Imre József II. oszt. posta- és távirdavonalfelvigyázókat.

ad) *Posta- és távirdaanyagkezelővé*: Szerdahelyi Ferencz, Gábor Ernő órabéreseket.

ae) *II. oszt. posta- és távirdacsoportvezetőkké*: Bukovics Gyula, Sütő István, Kőfaragó Sándor, Mézes Lajos, Bakos József, Szabó Károly, Zana Sándor, Gáncs Dániel, Koldenecker Ferencz, Csorba József órabéres távirdamunkásokat.

af) *II. oszt. posta- és távirdagépkezelővé*: Schandl Győző, Dvorzsák József órabéres gépkezelőket.

ag) *Posta- és távirdakazánfűtővé*: Torma István órabéres fűtőt.

ah) *Posta- és távirdakocsikezelőkké*: Bocskai Péter órabéres kocsikezelőt, Gyöngy János kisegítő szolgát, Csizmadia József, Pataki János, Németh Károly órabéres kocsikezelőket.

ai) *II. oszt. posta- és távirdavonalfelvigyázókká*: Papocsi János, Poppelár András, Kovács (Káka) József, Poppelár József, Kanyicska Ferenc, Zelenár György, Tóth János, Benska János, Leránt Gyula, Bakos János, Székelyhidi Mihály, Bazsó András, Náczi Ernő, Hum János, Balogh János, Illés József, Szendrei Gyula, Majlát Sándor távirdamunkásokat.

Budapest, 1921 október hó 1-én.

Kineveztettek postamesterekké:

29.913.

a budapesti kerületi igazgatóság kerületében:

Simon György Besenyszögre,

a szegedi kerületben:

Bökényi Józsefné született Ludrovszky Margit Ókígyósra.

Áthelyeztettek:

Námer Lajos menekült hőlaki postamester Vámosmikolára, Hudy Ilona menekült poltári postamester Zebegénybe, özvegy dr. Gerich Ferencné menekült bácstóvárosi postamester Máriapócsra, Tóth Györgyné született Fodor Anna menekült kelcsei postamester Mőzsre, özvegy Kiss Nándorné menekült dipsei postamester Egerszólátra, Zöld Józsefné született Zsiros Eszter menekült garamkövesdi postamester Tiszakürtre, özvegy Pataky Józsefné született báró Győrffy Berta menekült szilágynagyfalui postamester Újkécskére, Gemziczky Jolán menekült káposztafalvai postamester Tiszakeszire.

Meghaltak:

Fráter Olga földesi, Fleck József némethidegkúti postamester.

Lemondott:

Csiky Attiláné született Derzsy Elza furtai, Janthó Istvánné felsőgagyi postamesterek.

Elbocsájtatott:

Gulyás Istvánné született Heimler Gizella ménfői postamester.

Pályázati hirdetmény.

26.919.

A pécsi kerületi posta- és távirda-igazgatósági pénztárnál a pénztárnoki (hivatalvezetői) és ellenőri állás megüresedett.

Ezen állásokra a szabályszerű átköltözködési illetményekre való igényjogosultsággal jelentkezhetnek minden posta- és távirda-igazgatósági kerületből posta- és távirda-főfelügyelők és felügyelők.

Egyenlő minősültség esetén a fent megjelölt állásokra elsőbbséggel bírnak a megfelelő rangban levő menekült tisztviselők, továbbá azok, akik a háború alatt tábori postánál mint hivatalvezetők, a tartalék-távirdánál pedig mint osztagvezetők működtek, vagy tényleges katonai szolgálatot teljesítettek.

Jelentkezni lehet ezen közlemény megjelenésétől számítandó két héten belül a pécsi m. kir. posta- és távirdaigazgatóságnál.

A társigazgatóságok az írásbeli jelentkezéseket illetékes tárgyalás végett a betöltés iránti javaslattételre hivatott pécsi p.-t.-igazgatósághoz küldjék.

Budapest, 1921 október hó 15-én.

Forgalomköri változások.

Barimajor Somogym. marczali járás, u. p. és u. t. Balatonszentgyörgy.

Budapest, 1921 október hó 15-én.

PÁLYÁZATI HIRDETMÉNYEK.

Postaügynöki állásra, szerződés mellett.

Postatávirda-igazgatósági kerület	A postaügynökség neve	Jellege	Vármegye	Évi járandóság			Szállít			
				munkajutalék	szállítási átalány	faluzó levélhordói által.	hova	távolság	milyen járattal	naponkint hányszor
				korona				km		
Bpest szfővárosi	Dánszentmiklós	P	P.-P.-S.-Kiskun	300	800	—	Albertiirsa	7	gyalog-küldönc	egy-szer

Az általános feltételeket l. a „P. és T. R. T." f. évi 2. számában.

A sajátkezűleg írt pályázati kérvények, születési, iskolai és erkölcsi bizonyítványokkal, valamint a foglalkozást (állást), illetve nyugdíjas állapotot igazoló okmányokkal felszerelve a budapesti székesfővárosi m. kir. posta- és távirdaigazgatósághoz 1921. évi november hó 14-ig nyujtandók be.

Pályázati hirdetmény pt.-kiadói állásra. **Vasvár,** Vasmegye, I. osztályú posta-, távirda- és távbeszélőhivatalnál önálló kezelésre, számadástételre képes idősebb nőkiadó kerestetik. Pályázók feltételek közlése mellett forduljanak nevezett hivatalhoz.

Értesítés.

A **„Posta és Távíró Kalauz"** című szaklap az 1922. évi XV. évfolyamában négy füzetben fog megjelenni, **melynek kedvezményes előfizetési ára a kincstári és a nem kincstári postaszemélyzet részére (50 K helyett) 15 korona.**

A közel jövőben életbelépő

teljesen megváltoztatott tarifákat

a **„Kalauz"** egy összegben kiszámított díjtételekkel még az életbelépés előtt, **soronkívül külön füzetben fogja kiadni,** melynek külön ára 10 K lesz, míg az előfizetők azt díjmentesen kapják meg. Úgyszintén külön füzet közli a **madridi nemzetközi postakongresszus határozatainak életbeléptével 1922 január 1-én a postai üzleti szabályokban beálló változásokat.**

Az előfizetési díjakat a **„Posta és Távíró Kalauz Szerkesztősége, Budapest, I., Maros-utca 20"** címre kell beküldeni.

A kincstári postahivatalok az előfizetést az 1865/1911. sz. p.-t.-vezérigazgatósági rendelet alapján 2—3 példányban a kézipénztár terhére eszközölhetik.

Hornyánszky V., Budapest.

Hiszek egy Istenben, hiszek egy hazában,
Hiszek egy isteni örök igazságban,
Hiszek Magyarország feltámadásában! — Ámen.

MAGYAR KIRÁLYI

POSTA ÉS TÁVIRDA RENDELETEK TÁRA.

KIADJA A KERESKEDELEMÜGYI MAGYAR KIR. MINISTER.

Budapest. *85. szám.* *1921 október 26.*

TARTALOM:

A Posta- és Távirdaalkalmazottak Ruházati Központjától beszerezhető ruházati cikkek és figyelmeztetés a részletfizetési kedvezmény igénybevétele tárgyában.

A posta- és távirdaalkalmazottak részére kiadott kedvezményes árú ruhaszövetek konfekcionálási egységárának felemelése tárgyában.

Hadikölcsöncímletek szelvényeinek beváltásánál megkívánt feltételek igazoltatása körüli eljárás.

A megszállott területen levő bánatpénzek, óvadékok, biztosítékok visszautalványozása tárgyában.

A Posta- és Távirdaalkalmazottak Ruházati Központjától beszerezhető ruházati cikkek és figyelmeztetés a részletfizetési kedvezmény igénybevétele tárgyában.

30.296.

A „P. és T. R. T." folyó évi eddig megjelent számaiban közzétett árújegyzékeket hatályon kívül helyezve, értesítem a személyzetet, hogy a Posta és Távirda Alkalmazottak Ruházati Központjának árúdáinál a következő ruházati cikkek vásárolhatók, illetve a központi irodánál az alább felsorolt anyagok rendelhetők meg:

A) *Régebben beszerzett kész ruhaneműek:*

Rovancs-szám	Az árú megnevezése	Egységár Kor.	fillér
1016	Gyermekkabát 1. sz.	78	80
1017	„ 2. „	89	10
1018	„ 3. „	99	40
1019	„ 4. „	109	70
1020	„ 5. „	120	—
1021	„ 6. „	130	30
1022	Leánykakabát 36. sz. . . .	117	40
	Ezenkívül kapható még egy-két drb. a „P. és T. R. T." régebbi számaiban közzétett ilyen fajta ruhaneműből.		

B) *Lábbeliek.*

Rovancs-szám	Az árú megnevezése	Egységár Kor.	fillér
44	Női magasszárú cipő lakkborítással (csak könnyedjárású hölgyek részére ajánlható), egységár fényűzési forgalmi adóval együtt	880	—
202	Férfi magasszárú fekete cipő .	1215	—
204	Férfi fekete félcipő	1215	—
210	Fehér női vászon félcipő . .	430	—
213	Férfi magasszárú cipő boxbőrből	1215	—
214	Női magasszárú zsíros borjúbőrcipő	1200	—
215	Magasszárú gyermekcipő zsíros borjúbőrből . . 26–30. sz.	570	—
216	„ „ 31–35. sz.	620	—
217	„ „ 36–39. sz.	800	—
218	Körül stuffolt magasszárú férficipő fekete	1250	—
220	Gyermekboxcipő 26—28. sz. .	580	—
221	„ 29—35. sz. .	660	—
222	„ 36—39. sz. .	850	—
223	Férfi magasszárú barna cipő .	1350	—
224	Női kivágott bársony félcipő .	450	—
225	Női magasszárú fekete cipő .	1375	—
2030	Gyermekszandál	220	—

C) *Egyéb ruhanemüek.*

Rovancs-szám	Az árú megnevezése	Egységár Kor.	fillér
310	Női raglán (diagonál szövetből)	300	—
311	Női costume (diagonál szövetből)	420	—
312	Szövet-fiúruha	650	—
314	Lenvászon-fiúruha	145	—
340	Gyermekszokni 3—5. sz. . .	250	—
341	„ 6—8. „ . . .	30	—
342	„ 9—10. sz. . .	35	—
343	Gyermektrikó nyári 2—4. sz. .	68	—
344	„ „ 6—8. „ .	80	—
345	„ „ 10—12. „ .	94	—
346	„ „ 14—16. „ .	107	—
349	Fürdőtrikó	220	—
357	Patent gyermekszokni . . .	20	—
372	Fekete fér-ficzipőfüző	7	—
394	Svájczi hímzett női zsebkendő	30	—
398	Fekete női harisnya	45	—
402	Férfi piquét gallér 36—42. sz.	30	—
405	Női reform trikónadrág . . .	165	—
408	Gépselyem (fehéret és feketét kivéve minden színben) . .	4	—
419	Férfi téli kesztyű	112	—
420	Női téli kesztyű (fehér, szürke, barna színben)	112	—
421	Női ujjas trikó alsóruha 4. sz.	260	—
422	„ „ „ „ 5. „	290	—
423	„ „ „ „ 6. „	320	—
424	Női patent harisnya	85	—
425	Téli gyermektrikó 2—4. sz. (kezes-lábas macskanadrág).	130	—
426	„ 6—8. sz.	166	—
427	„ 10—12. sz.	201	—
428	„ 14—16. sz.	236	—
429	„ 18. sz. . .	262	—
431	Fekete merino női harisnya .	75	—
434	Női selyem-díszkötény . . .	75	—
437	Nyilas és jaquarde férfi-szokni	85	—
439	Horgolt nyakkendő	100	—
440	Medio HH chiffon	122	—
445	Festőbarchet kék és feketeszínű	122	—
447	Anna-chiffon	128	—
448	Téli férfi-szokni	50	—
454	Patent gyermekharisnya 4. sz.	48	—
455	„ „ 5. sz.	52	—
456	„ „ 6. sz.	55	—
457	Patent gyermekharisnya 7. sz.	59	—
458	„ „ 8. sz.	62	—
459	„ „ 9. sz.	66	—
460	„ „ 10. sz.	69	—
461	„ „ 11. sz.	73	—
2001	Férfi-chiffoning	190	—
2002	Férfi-oxfording	170	—
2097	Férfi-zsebkendő	50	—
2110	Férfi vászon puhagallér . . .	28	—
2111	Piquet törülköző	70	—
2113	Pamut női divatkelme szürke és drappszínű	155	—
2117	Macco férfi-trikóing	350	—
2118	Macco férfi-trikónadrág . . .	350	—
2119	Molino férfi-alsónadrág (kiváló erős minőség)	195	—
2120	Téli férfi szokni	50	—
2121	Női chiffoning	210	—
2122	Női gyapjú figaró	300	—
2123	Női gyapjú kötött blúz . . .	650	—
2124	Félgyapjú plaidkendő 160×120 cm	400	—
2125	Női fekete harisnya	77	—
2126	Női barna harisnya	100	—
2127	Női fekete mousline harisnya	130	—
2128	Flanell férfiing	255	—
2129	Zefir férfiing	265	—
2130	Nadrágtartó	55	—
2131	Nadrágtartó gummiból . . .	85	—
2132	Alpin-chiffon	145	—
2133	Herkules-vászon	152	—
2134	Tennis-flanell	132	—
2135	Gilette önborotválókészülék .	100	—

A vásárlási, illetve megrendelési feltételek (l. „P. és T. R. T." 1921. évi 1. számában közzétett 93.881/920. és 44. számában megjelent 15.597/1921. sz. rendeleteket) — az alábbiak kivételével — változatlanok maradnak.

A személyzet azon tagjai, akik a budapesti központi árudánál ruházati cikkeket részletfizetés kedvezménye mellett óhajtanak vásárolni, az áruda kezelési rendjének egyszerűbbé, gyorsabbá és biztosabbá tétele érdekében folyó évi október hó 24-től kezdve a következőket tartsák szem előtt:

Folyó évi október hó 23-ával minden olyan nyilatkozat, amelynek ellenében árú még nem adatott ki, hatályát veszti és 24-étől kezdve már csakis az újonnan rendszeresített nyilatkozatok fogadtatnak el.

A részletfizetés kedvezménye mellett vásárolni szándékozó alkalmazott mindenekelőtt menjen el a központi árudába, ott a megvásárolandó árúkat válassza ki, tétesse félre, jegyezze fel magának egy darabka papirosra és ennek megtörténte után állítsa ki a központi árudánál rendelkezésre bocsátott nyomtatványon az előírt nyilatkozatot. Ezt láttamoztassa a hivatal vezetőjével, úgy mint az a „P. és T. R. T." folyó évi 44. számában közölt 15.597/1921. sz. rendeletben elő van írva (a bizonylatok láttamozására vonatkozó eljárás *nem változik*). A láttamozott nyilatkozattal a vevő elmegy a ruházati központ irodájába (V., Nádor-utca 5.), ott a nyilatkozatot felülvizsgálják és ha rendben van, érvényesítési záradékkal ellátják. Az érvényesített nyilatkozat ellenében a központi áruda a már kiválasztott anyagokat a vevőnek kiszolgáltatja.

Megjegyzem, hogy a központi áruda a kiválasztott anyagokat helyszűke miatt csak három napig tartja vissza. Ha e határidőn belül át nem vétetnek, bármely jelentkező másik vevőnek adhatók ki.

Ha a kiválasztott árúk azért nem vehetők át a kitűzött három napon belül, mert a nyilatkozatot láttamozás végett felsőbb helyre kell felterjeszteni, a vevő értesítse erről saját érdekében a központi árudát, amikor is kiválasztott ruházati cikkei még további nyolc napig őriztetnek.

Felhívom a személyzet figyelmét továbbá arra a körülményre is, hogy a részletfizetési kedvezmények nagy száma következtében a ruházati központ anyagi erői hovatovább kimerülnek. Ennélfogva a „P. és T. R. T." folyó évi 1. számában közölt azt a kedvezményt, hogy a vásárolt ruházati cikkek vételára legfeljebb 12 havi részletben törleszthető, folyó évi október hó 21-től kezdődőleg a következőképen módosítom:

Azok, akik 1921. évi október hó folyamán veszik igénybe a kedvezményt, a vásárolt ruházati cikkek vételárát legfeljebb 12 havi,

1921. évi november hótól legfeljebb 11 havi,
1921 december hónaptól 10 havi,
1922 január hótól 9 havi,
1922 február hótól 8 havi,
1922 március hótól 7 havi,
1922 április hótól 6 havi

részletben törleszthetik.

1922. évi május hó elsejével a kedvezmény megszünik.

A közigazgatási, műszaki és számvevőségi személyzet részére a VIII. fizetési osztályig bezárólag, az *A*) táblázatbeli személyzet részére a 6. fizetési fokozatig (felügyelő), a *B*) táblázatbeli részére a II. o. főellenőrökig bezárólag és a *C*) táblázatbeli alkalmazottakra nézve az igénybe vehető hitel lehetőleg évi 2400 K-át, a többi alkalmazottaknál pedig lehetőleg évi 3600 K-t ne haladjon meg.

Ettől eltérő javaslatot a hivatalvezetők csak nagyon kivételes esetekben tegyenek.

Mindazok, akiknek a ruházati központtal szemben tartozásuk van, újabb részletfizetési kedvezményt csak abban az esetben vehetnek igénybe, ha tartozásukat már teljesen kiegyenlítették.

Ettől a szabálytól eltérésnek csak igen kivételes, indokolt esetben lehet helye.

Erre az engedélyt az előírt szolgálati úton (hivatalvezetőigazgatóság) posta- és távirdavezérigazgatóságtól kell kérni.

Felhívom a hivatalvezetőket, hogy mindezeket a személyzettel minél szélesebb körben, esetleg a házi rendeletkönyvben is közöljék.

A kincstári p.-t.-hivatalok a csatoltan megküldött hirdetményt a személyzet részére könnyen hozzáférhető helyen függesszék ki.

Budapest, 1921 október hó 19-én.

A posta- és távirdaalkalmazottak részére kiadott kedvezményes árú ruhaszövetek konfekcionálási egységárainak felemelése tárgyában.

30.414.

A „P. és T. R. T." folyó évi 53. számában megjelent 19.335. számú rendeletben a személyzetnek azt a kedvezményt nyujtottam, hogy a kedvezményes árú ruhaszöveteket a posta- és távirdaalkalmazottak ruházati központjának közbenjöttével 6 havi részletfizetés mellett dolgoztathatja fel.

Az ismételt munkabéremelések miatt az idézett rendeletben közölt egységárakat tovább fenntartani nem lehet.

Ennélfogva a konfekcionálási egységárakat először folyó évi szeptember hó 6-ától, másodszor folyó évi október hó 12-étől kezdve újból emelni kellett.

Az említett időpontoktól érvényes egységárakat az alábbi kimutatás tünteti fel:

A munka megnevezése	1921. IX. 6.-től érvényes egységárak K	f	1921. X. 24.-től érvényes egységárak K	f	Jegyzet
A) Sima férfiruhák.					
I. rendű zsakettöltöny	1570	—	2125	—	
I. „ „	—	—	1570	—	
I. „ bélelt felöltő	1100	—	1485	—	
II. „ „ „	970	—	1100	—	
I. „ saccoöltöny 1 soros	1150	—	1540	—	
I. „ „ „ 2 „	1300	—	1740	—	
II. „ „ „ 1 „	1000	—	1150	—	
II. „ „ „ 2 „	1150	—	1300	—	
I. „ mellény és nadrág	400	—	540	—	
II. „ „ „ „	320	—	400	—	
I. „ télikabát	1430	—	1925	—	
II. „ „	1210	—	1430	—	
I. „ raglán	1320	—	1780	—	
I. „ „	—	—	1320	—	
Bélés nélkül készült felöltő 110 K-val drágább. Feltűzött sportzsebekkel készült saccoöltönyök 110 K-val drágábbak.					
Külön munkák.					
Dupla felhajtás nadrágra	35	—	40	—	
Második hátsózseb a nadrágra anyaggal együtt	40	—	45	—	
Mellényre belső zseb	40	—	45	—	
Kabátra dragoner	35	—	40	—	
A ruhákhoz felhasznált gombokért, csatokért és kapcsokért felszámíttatik	80	—	90	—	
B) Sima női ruhák.					
I. rendű sima angol costumefazon	1300	—	1870	—	
I. „ sima angol aljfazon	520	—	1635	—	
I. „ sima angol costumekabátfazon	975	—	—	—	
I. „ sima angol köpenyfazon	1170	—	1560	—	
Kosztüm-kellékek	—	—	1340	—	
C) Francia női ruhák.					
Divatlap szerint	910 és feljebb	—	—	—	

Amennyiben az elkészítéshez felhasznált kellékeket nem a megrendelő bocsátja rendelkezésre, azok mérsékelt napiáron számíttatnak.

Felhívom a pt.-hivatalokat, hogy jelen rendeletemet az idézett rendeletnél jegyezzék elő, a kincstári pt.-hivatalok pedig az annak idején kiadott hirdetményt megfelelően helyesbítsék.

Budapest, 1921 október hó 19-én.

adikölcsöncímletek szelvényeinek beváltásánál egkívánt feltételek igazoltatása körüli eljárás.

24.215.

A hadikölcsöncímletek 1920. évi január hó 1-től zdődőleg esedékessé váló szelvényeinek beváltása rgyában az 1920. évi „P. és T. R. T.“ 9. számán közzétett 1606. számú rendelet kapcsán utasítom postahivatalokat, hogy a hadikölcsöncímletek katszelvényeinek beváltásánál, illetőleg a kamatok fizetésénél a további intézkedésig az alábbi eljárást vessék:

Ha valamely hadikölcsöncímlet kamatjának legbbi kifizetése alkalmával az illető címlet tulajdonosa fenthivatkozott 1606. sz. rendeletemben (10.134/1919. M. számú) körülírt nyilatkozatot kiállította s a gkívánt feltételek fennforgását a postahivatal előtt llőképen igazolta és a postahivatalnak biztos tudosa van arról, hogy a kamatfizetésnek már igazolt szes előfeltételei továbbra változatlanul fennállanak, kamatok újabb nyilatkozat kiállítása és a feltételek bb igazolása nélkül kifizethetők.

Ha pedig a megkívánt feltételek a postahivatal tt még nem igazoltattak, vagy ha igazoltattak bár, változatlan fennállásuk kétséges, a kamatok csak kor fizethetők ki, ha a magyar háborús államadós; nosztrifikálásának előkészítése tárgyában kiadott 90/1920. M. E. számú rendelet 11. §-a szerint *megléssel ellátott* (nosztrifikált) megfelelő eredeti címet, vagy ennek hiányában legalább a címlethez tozó s ugyancsak megjelöléssel ellátott *szelvényutalványt* a címlettulajdonos bemutatja. Ennélfogva tudoés miheztartás végett közlöm, hogy az idézett 90/1920. M. E. számú rendelet 11. §-a szerint a letek *megjelölése* akként történt, hogy a címletek 5 oldalának felső középső részén, lehetőleg a kerajzon belül egy e célra szolgáló „Magyarország“ ratú köralakú bélyegzőjegy van alkalmazva oly don, hogy a bélyegzőjegy a címletszámot és a sotszámot nem takarja el. E bélyegzőjegy fölé a boldalon a nosztrifikálást előkészítő munkálatokat ző pénzintézet cégbélyegzőjének vagy pénztárgzőjének lenyomata látható, a baloldalon pedig llető pénzintézetnél vagy pénztárnál vezetett meglő jegyzék tételszáma tintával van kiírva. Az ere jegyzés útján szerzett címletekre azonkívül a zék tételszáma elé „E“ betű van írva, vagy ntatva.

Ugyanily *megjelölésekkel* van ellátva a címlethez tartozó szelvényutalvány, illetőleg, amely címlethez szelvényutalvány nem adatott ki, az utolsó szelvény.

A fenti módon beváltott szelvények mindegyikének hátlapján a postahivatal hely- és kelti betűzőjének lenyomatát kell alkalmazni.

A postahivatalok az 1920. évi „P. és T. R. T.“ 76. számában közzétett 25.281. számú rendeletemben felsorolt hadikölcsöncímletek kamatainak fenti módon való kifizetése körül a legnagyobb gondossággal járjanak el, egyébként pedig a folyó évi „P. és T. R. T.“ 49. számában közzétett 14.022. számú rendelethez, amely a hadikölcsöncímletek 1920. évi január hó 1-je előtt esedékessé vált szelvényeinek beváltása iránt intézkedik, valamint az 1921. évi „P. és T. R. T.“ 70. számában közölt ad 23.282. számú rendelethez, amely az 1921. évi július hó 1-től esedékessé váló szelvények miként való beváltását tárgyalja, szigorúan alkalmazkodjanak. A szerb megszállás alól felszabadult postahivatalok az előttes posta- és távirdaigazgatóságuktól nyert utasítás szerint járjanak el.

Budapest, 1921 október hó 18-án.

A megszállott területen levő bánatpénzek, óvadékok, biztosítékok visszautalványozása tárgyában.

10.054.

„A kereskedelmi m. kir. minister 5436/1920. eln. sz. körrendelete.

Tudomásul és miheztartás végett értesítem, hogy a m. kir. pénzügyminister úr egy konkrét esetből kifolyólag kimondotta, hogy nem járulhat hozzá oly óvadékok, biztosítékok és bánatpénzek visszautalványozásához, amelyek megszállott területen levő hivataloknál tétettek le, továbbá amelyek felett megszállás folytán, vagy azért, mert ellenséges betörés, avagy az úgynevezett tanácskormányzat idején erőszakkal elvétettek, a magyar hatóságok nem rendelkezhetnek, mert a magyar államkincstár ily óvadékok, biztosítékok, illetve bánatpénzek tekintetében anyagi felelősséggel nem tartozhat.

Budapest, 1920 október hó 28-án.“

Budapest, 1921 október hó 21-én.

Hornyánszky Viktor, Budapest.

Hiszek egy istenben, hiszek egy hazában,
Hiszek egy istenI örök igazságban,
Hiszek Magyarország feltámadásában! — Ámen.

459

MAGYAR KIRÁLYI

POSTA ÉS TÁVIRDA RENDELETEK TÁRA.

KIADJA A KERESKEDELEMÜGYI MAGYAR KIR. MINISTER.

Budapest. *86. szám.* *1921 október 30.*

TARTALOM:

A m. kir. ministeriumnak 6500/921. M. E. számú rendelete a trianoni bekeszerződésben foglalt állampolgársági rendelkezéseknek ismertetése és végrehajtása tárgyában.

A m. kir. pénzügyministeriumnak 1921. évi 4.400. P. M. számú körrendelete a közszolgálatban álló és vidéken lakó tisztviselőknek és egyéb alkalmazottaknak (nyugdíjasoknak, özvegyeknek és szülőtlen árváknak) kedvezményes árú szénnel való ellátása tárgyában.

Statisztikai adatgyűjtés az osztrák hirlapokról.

A hivatalos postabélyegek vásárlására feljogosított hatóságok stb. névjegyzékének kiegészítése.

Németországba szóló csomagokhoz nem kell beviteli engedély.

Smyrnába szóló csomagok útiránya.

Személyzetiek.

A m. kir. ministeriumnak 6500/1921. M. E. számú rendelete a trianoni békeszerződésben foglalt állampolgársági rendelkezéseknek ismertetése és végrehajtása tárgyában.

30.552.

A Szövetséges és Társult Hatalmakkal Trianonban 1920. évi június hó 4. napján kötött és az 1921: XXXIII. törvénycikkel becikkelyezett békeszerződés 1921. évi július hó 26. napján életbelépvén, a m. kir. ministerium az e szerződésben foglalt állampolgársági rendelkezések ismertetése, valamint a magyar állampolgárság fenntartására és az idegen állampolgárság megszerzésére irányuló igény (opció) gyakorlásának szabályozása tárgyában a következőket rendeli:

I. Általános rendelkezések.

1. §. A békeszerződés 61. cikke értelmében mindazok a magyar állampolgárok, akiknek illetőségi községe oly területen fekszik, amely Magyarországtól a békeszerződés alapján valamely más államhoz csatoltatott, tekintet nélkül ezidőszerinti lakóhelyükre, a magyar állampolgári kötelékből való előzetes elbocsátásuk nélkül 1921. évi július hó 26. napján eddigi magyar állampolgárságukat elveszítik és minden honosítási eljárás vagy egyéb hatósági intézkedés nélkül annak az államnak válnak jogérvényesen állampolgáraivá, amely államnak fennhatósága alá illetőségi községük került.

2. §. A békeszerződés 62. cikke következtében azonban az előző §-ban említett magyar állampolgárok közül azok, akik csak 1910. évi január 1-je utáni időben szereztek Magyarországnak oly leváló területén községi illetőséget, amely területet a békeszerződés a szerb-horvát-szlovén királysághoz, illetőleg a cseh-szlovák köztársasághoz csatolt, csak akkor szerzik meg a szerb-horvát-szlovén, illetőleg a cseh-szlovák állampolgárságot, ha az új állampolgárság elismerése iránt az említett államok kormányához kérvényt intéznek és kérvényük kedvező elintézést nyer.

3. §. A békeszerződés 63. cikke alapján mindazok a magyar állampolgárok, akik magyar állampolgárságukat az 1. §. értelmében elveszítik, jogosultak a békeszerződés életbelépésétől vagyis 1921. évi július hó 26. napjától számított *egy éven belül* magyar állampolgárságuk fenntartását igényelni (opció).

4. §. A békeszerződés 64. cikke megadja továbbá tekintet nélkül jelenlegi állampolgárságukra és lakóhelyükre azoknak, akiknek a volt birodalmi tanácsban képviselt országokban és tartományokban (a volt osztrák császárságnak területén) vagy Bosznia-Hercegovinában van ezidőszerint községi illetőségük és fajra nézve magyarok, valamint magyar anyanyelvűek, a jogot, hogy a békeszerződés életbelépésétől vagyis 1921. évi július hó 26. napjától számított *hat hónapon belül* a magyar állampolgárság elnyeréséért opciót gyakorolhassanak.

Viszont Magyarországnak a trianoni békeszerződésben megállapított területén illetőséggel bíró magyar állampolgárok, tekintet nélkül jelenlegi községi lakóhelyükre, ugyanezen idő alatt opciót gyakorolhatnak az osztrák, az olasz, a lengyel, a román, a szerb-horvát-szlovén és a cseh-szlovák állampolgárság megszerzésére, ha abban az államban, amelynek állam-

polgárságát elnyerni óhajtják, a lakosság többsége ugyanahhoz a fajhoz tartozik és ugyanolyan anyanyelvű, mint ők.

5. §. Az optálási jog (3. és 4. §) nemre való tekintet nélkül minden 18. életévet betöltött és nem cselekvőképtelen személyt megillet és ezek az opciós nyilatkozatot a maguk nevében teszik meg.

Az atyai hatalom alatt nem álló 18 évesnél fiatalabb gyermek nevében az opciós nyilatkozatot törvényes képviselője jogosult megtenni. A 12. életévet betöltött kiskorút az opciós nyilatkozat megtétele előtt meg kell hallgatni.

A gondnokság alá helyezett cselekvőképtelen személy nevében az opciós nyilatkozatot törvényes képviselője jogosult megtenni.

A gondnokság alá helyezett, de nem cselekvőképtelen személy az opciós nyilatkozatot a maga nevében teszi meg.

Annak a személynek, akinek nevében törvényes képviselője tette meg az opciós nyilatkozatot, jogában áll azt az opcióra megszabott határidő alatt visszavonni, ha a határidő eltelte előtt 18. életévét betöltötte, illetőleg, ha a határidő eltelte előtt megszűnt az az ok, amely miatt az opciót a maga nevében nem gyakorolhatta. A visszavonással az állampolgárságnak az opcióval történt fenntartása vagy megszerzése hatályát veszti.

6. §. Az optálással a békeszerződés értelmében az a kötelezettség jár, hogy az optálónak az optálásra biztosított időtartam (3. és 4. §) elteltét követő egy éven belül állandó lakóhelyét annak az államnak területére kell áthelyeznie, amely államnak az állampolgárságát optálta.

7. §. Az optálókat megilleti az a jog, hogy megtarthatják kiköltözésük után is az elhagyott állam területén fekvő ingatlanaikat az azok műveléséhez és használatához szükséges felszerelésekkel egyetemben.

Jogukban áll továbbá az optálóknak, hogy bármi néven nevezendő ingó vagyonukat új letelepedési helyükre magukkal vigyék és emiatt sem kilépési, sem belépési díjakkal vagy illetékekkel nem terhelhetők.

8. §. A békeszerződés 65. cikke értelmében szigorúan tilos bárkit az opciónak szabad elhatározáson alapuló gyakorlásában rábeszéléssel, fenyegetéssel, hatósági rendelkezéssel, intézkedéssel vagy irányítással befolyásolni, korlátozni vagy megakadályozni.

9. §. A békeszerződés 63., 64. és 66. cikke értelmében az állampolgárságnak mind a 61. és 62. cikkek alapján beálló változásában, mind az opció gyakorlásával elérhető fenntartásában vagy megszerzésében a férjnek állampolgárságát követik a vele együtt élő felesége és az atyai hatalma alatt álló 18 évesnél fiatalabb gyermekei is.

II. A magyar állampolgárság fenntartására, illetőleg megszerzésére irányuló opció gyakorlásának módja és hatása.

10. §. A magyar állampolgárság fenntartására, illetőleg megszerzésére irányuló opciós nyilatkozatot a belföldön lakó optáló a lakóhelyére illetékes elsőfokú közigazgatási hatóságnál (törvényhatósági városokban a tanácsnál) vagy a m. kir. belügyminisztérnél, Magyarország területén kívül lakó optáló pedig azokon a külföldi hatóságokon kívül, amelyeket az illető idegen állam az optálások átvételére feljogosít, Magyarország bármely külképviseleti hatóságánál vagy közvetlenül a m. kir. belügyminisztérnél teheti meg.

Abban az esetben, ha az optáló az opciós nyilatkozatot valamely külföldi hatóságnál teszi meg, köteles ezt a körülményt, valamint a 11. §-ban felsorolt személyi adatait Magyarországnak az illető idegen államban székelő külképviseleti hatóságánál vagy a m. kir. belügyminisztérnél bejelenteni.

11. §. Az opciós nyilatkozatot szóval vagy írásban, a m. kir. belügyminisztérnél azonban csak írásban lehet megtenni. A szóbeli optálásról az átvevő hatóság jegyzőkönyvet vesz fel.

Az opciós nyilatkozatnak tartalmaznia kell:

a) az optáló szüleinek családi és utónevét,

b) az optáló családi és utónevét,

c) az optálónak születési helyét, évét, hónapját és napját,

d) az optáló községi illetőségi helyét,

e) az optáló vallását, családi állapotát, foglalkozását és állandó lakhelyét,

f) az optáló feleségének családi és utónevét, születési évét és helyét annak megjelölésével, hogy vele együtt él-e, végül

g) az optáló 18 évesnél fiatalabb gyermekeinek nevét, születési helyét, évét, hónapját és napját.

Ezeket az adatokat alkalmas okmányokkal a lehetőséghez képest igazolni kell.

Az *a*)—*g*) pontok alatti adatok igazolására alkalmas okmányokat írásbeli optálásnál az optáló beadványához, szóbeli optálásnál pedig az optálásról felveendő jegyzőkönyvhöz kell mellékelni.

Annak, aki a jelen rendelet 4. §-ának első bekezdése értelmében faji és nyelvi alapon optálja a magyar állampolgárságot, a fenti adatokon kívül optálási nyilatkozatában ezt a körülményt is be kell jelentenie.

12. §. A magyar állampolgárság fenntartására, illetőleg megszerzésére irányuló optálási nyilatkozat, valamint az annak megtételét tanusító hatósági igazolvány (19. §) még nem jelenti a magyar állampolgárság fenntartásának, illetőleg megszerzésének végérvényes elismerését.

I. számú minta a 6500/1921. M. E. számú rendelethez.

Példa.

5192/1921. szám. Bejegyezve a nyilvántartás *1.* tétele alatt.

Igazolvány.

Ezennel hitelesen igazolom, hogy *Fazekas István* (családi és utónév) *asztalos* (foglalkozás) *Karczag* (lakhely)-i lakos, aki *1878 március 7-én* (év, hó, nap) *Csíkszereda r. t.* (születési hely) városban (községben) született és állítólag *kolozsvári* községi illetőségű, az *1921 VIII/19*-én kelt (beérkezett) beadványában / az ..... évi ..... hó .... napján személyesen bejelentette:

a) a magyar állampolgárság fenntartására, illetőleg megszerzésére
b) a *(pl. osztrák)* állampolgárság megszerzésére irányuló elhatározását;

c) hogy a ..... (külföldi hatóság neve)-nál/-nél ..... (év, hó nap) a ..... (az állampolgárság megnevezése) állampolgárság-fenntartására/megszerzésére optálási nyilatkozatot tett.[1]

Jelen igazolványban tanusított bejelentés hatálya nevezettnek feleségére, az *1882.* évben *Kolozsvárott* (születési hely) született *Lázár Éva* (családi és utónév)-ra,/-re, továbbá az *1907 X/10-én* (év, hó, nap) született *András* (utónév), az *1916 III/9-én született Erzsébet és az 1919 XII/21-én született István* nevű gyermekeire is kiterjed.

Jelen igazolvány a *magyar* állampolgárság fenntartásának/megszerzésének végleges elismerését még nem bizonyítja.

Kelt *Karczag* (város, község neve), *1921.* évi *szeptember* hó *30.* napján.

Fazekas István
(az igazolvány tulajdonosának sajátkezű aláírása, esetleg kézjegye.)

Katona Bálint
(az igazolványt kiállító hatósági személy aláírása és hivatalos állása.)
h. polgármester.

[1] A meg nem felelő szöveg áthuzással törlendő.

2. sz. minta a 6500/1921. M. E. sz. rendelethez.

Tételszám	Az opciós nyilatkozat szóbeli optálásról felvett jegyzőkönyv		Az optáló							
	kelte	beérkezésének napja	családi és utóneve	születési helye és ideje (év, hó, nap)	illetőségi helye	vallása	családi állapota	foglalkozása	állandó lakhelye	szüleinek családi és utóneve
	Példák:									
1.	1921. X. 1.	1921. X. 5.	Fazekas István	Csíkszereda, 1878. III. 7.	Kolozsvár	r. k.	nős	asztalos	Karczag	† F. Márton, Csató Borbála
2.	X. 2.	—	Joanovits Draga	Pancsova, 1901. V. 10	Budapest	gör. kel.	hajadon	magán-hivatalok	Karczag	J. Sándor, Csupity Paraszkéva
3.	„	X. 3.	Neugröschl Márkus	Tarnow, 1862. IV. 23.	Homonna	izr.	özv.	kereskedő	Wien	† N. Markus, † Steiner Betti
4.	„	„	Novák János	Nyitra, 1893. VIII. 2.	Nyitra	r. k.	nős	ny. m. kir. csendőr	Karczag	Novák János, Barta Mária
5.	„	„	Horváth Bálint	Nagykanizsa, 1887. I. 29.	Nagymarton	ág. ev.	nőtlen	városi számvevő	Karczag	Horváth Károly, † Molnár Zsófia
6.	X. 4.	—	Blazsek Vencel	Budapest, 1871. IV. 3	Budapest	r. k.	nős	ügynök	Karczag	† B. Vencel, Vesely Katalin
7.	X. 5.	X. 7.	Wiener Egon	Szombathely, 1903. V. 17.	Szombathely	r. k.	nőtlen	főisk. tanuló	Karczag	Wiener Richard, Heller Ernesztin
8.	X. 5.	X. 7.	Juhász András	Czernowitz	Czernowitz	r. k.	özv.	napszámos	Karczag	† Juhász István, † Kádár Erzsébet

Az optálóval együtt élő feleségének		Az optáló 18 évesnél fiatalabb gyermekeinek		Az optált állampolgárság megnevezése	Az optáló által beszolgáltatott okmányok megjelölése	Jegyzet
családi és utóneve	szül. helye és ideje (év, hó, nap)	neve	születési helye és ideje (év, hó, nap)			
szül. Lázár Éva	Kolozsvár, 1882. IX. 4.	András Erzsébet István	Kolozsvár, 1907. X. 10. Kolozsvár, 1916. III. 9. Karczag, 1919. XII. 21.	magyar	Házassági anyakönyvi kivonat. Illetőségi bizonyítvány. András gyermek iskolai bizonyítv. István gyermek születési anyakönyvi kivonat	---------- M. E. rendelet 3. §-a alapján
—	—	—	—	szerb, horvát-szlovén	Születési anyakönyvi kivonat	---------- M. E. rendelet 4. §-a alapján
—	—	Miksa Sarolta	Wien, 1905. VIII. 29. Wien, 1918. II. 14.	magyar	Házassági anyakönyvi kivonat. Útlevélmásolat	---------- M. E. rendelet 3. §-a alapján
szül. Szekeres Róza	Karczag, 1895. XII. 25.	—	—	magyar	Keresztlevél. Házassági anyakönyvi kivonat. Nyugdíjazási rendelvény	---------- M. E. rendelet 3. §-a alapján
—	—	—	—	magyar	Illetőségi bizonyítvány	---------- M. E. rendelet 3. §-a alapján
szül. Novotny Mária	Prága, 1877. IX. 14.	Gyula Péter Mária Zsófia	Budapest, 1903. XI. 6. Prága, 1905. XI. 11. Karczag, 1909. II. 18. Karczag, 1912. XII. 25.	cseh-szlovák	Keresztlevél. Házassági anyakönyvi kivonat. Családi értesítő	---------- M. E. rendelet 4. §-a alapján
—	—	—	—	osztrák	Születési anyakönyvi kivonat	---------- M. E. rendelet 4. §-a alapján
—	—	—	—	magyar	Munkakönyv	---------- M. E. rendelet 4. §-a alapján

Az optálás ténye ugyanis csak akkor eredményezi a magyar állampolgárság fenntartását, illetőleg megszerzését, ha a m. kir. belügyminister megállapítja, hogy az opció feltételei megvannak.

A m. kir. belügyminister ebbeli döntéséről a belföldön lakó optálót a lakóhelye szerint illetékes elsőfokú közigazgatási hatóság útján, a külföldön lakót pedig az illetékes m. kir. külképviseleti hatóság útján értesíti.

III. Az idegen állampolgárság megszerzésére irányuló opció gyakorlásának módja és hatása.

13. §. A 4. § második bekezdésében felsorolt valamely idegen állampolgárság megszerzésére irányuló opciós nyilatkozatot a 10. §-ban megjelölt hazai hatóságokon kívül azoknál a külföldi hatóságoknál is meg lehet tenni, amelyeket az illető idegen állam az optálások átvételére feljogosít.

Abban az esetben, ha az optáló az optálási nyilatkozatot valamely külföldi hatóságnál teszi meg, köteles ezt a körülményt, valamint a 11. §-ban felsorolt személyi adatait, ha belföldön lakik, a lakóhelyére illetékes elsőfokú közigazgatási hatóságnál (törvényhatósági városokban a tanácsnál) vagy a m. kir. belügyministernél, ha pedig külföldön lakik, Magyarországnak az illető idegen államban székelő külképviseleti hatóságánál vagy a m. kir. belügyministernél bejelenteni.

14. §. Az optálási nyilatkozat megtételének módjára és tartalmára vonatkozó 11. § rendelkezései valamely idegen állampolgárság megszerzésére irányuló optálásnál azzal a kiegészítéssel nyernek alkalmazást, hogy az optálási nyilatkozatnak a hivatkozott §-ban *a*)—*g*)-ig felsorolt adatokon kívül az optálónak nemzetiségét és anyanyelvét is tartalmaznia kell.

15. §. Az idegen állampolgárság megszerzésére irányuló optálási nyilatkozat, valamint az annak megtételét tanusító hatósági igazolvány (19. §) még nem jelenti a magyar állampolgárság megszünésének végérvényes elismerését.

Az optálás ténye ugyanis csak akkor eredményezi a magyar állampolgárság megszünését, ha a m. kir. belügyminister az optálásra jogosító feltételek fennforgását megállapítja.

A m. kir. belügyminister erről a döntésről az optálót a 12. §-ban megjelölt módon értesíti és az opciós nyilatkozatot döntésével együtt az illető idegen állammal is közli.

16. §. Az idegen állampolgárság megszerzésére a magyar hatóság előtt tett opciós nyilatkozathoz és mellékleteihez az optálónak egyidejűleg azoknak hiteles francianyelvű fordítását is csatolnia kell.

IV. Vegyes és átmeneti intézkedések.

17. §. A jelen rendelet 2. §-ában említett kérvényeket a szerb-horvát-szlovén, illetőleg cseh-szlovák állam által megállapított hatóságokon kívül a m. kir. belügyministernél, valamint a belgrádi, illetőleg a prágai magyar diplomáciai képviseleti hatóságnál is be lehet nyujtani, amely hatóságok azt haladéktalanul az illetékes helyre juttatják.

18. §. Az optálásra vonatkozó írásbeli beadványok vagy helyettük felvett jegyzőkönyvek és mellékleteik, nemkülönben az optálásra vonatkozó adatok (11. §) igazolására szolgáló és kizárólag erre a célra kiállított okiratok bélyegmentesek.

19. §. Az optálási nyilatkozatnak, illetőleg az optálási nyilatkozat bejelentésének (10. és 13. §-ok utolsó bekezdése) átvételére illetékes magyar hatóság az átvétel megtörténtéről az átvétel napjának feltüntetése mellett az 1. számú minta szerinti „Igazolvány"-t állítja ki, amelyet az optálónak haladéktalanul átad vagy kézbesít.

20. §. Az opciós nyilatkozatok átvételére jogosult magyar hatóságok a náluk írásban vagy szóval tett opciós nyilatkozatokról és bejelentésekről a 2. számú minta szerint három példányban „Nyilvántartás"-t vezetnek.

E nyilvántartások az optálásra biztosított időn belül hónaponként lezárandók és közülök egy példány az opciós nyilatkozatok és bejelentések átvételére jogosult hatóság őrizetében marad, míg a másik két példány az opciót tartalmazó írásbeli bejelentésekkel, illetőleg jegyzőkönyvvel, valamint a fél által becsatolt okmányokkal együtt az elsőfokú közigazgatási hatóságok a törvényhatóság első tisztviselője útján, a m. kir. külképviseleti hatóságok pedig a m. kir. külügyminister útján további eljárás végett haladéktalanul a m. kir. belügyministerhez terjesztik fel.

Indokolt sürgősség esetében az érdekelt fél kérelmére az optálási nyilatkozatokat kivételesen közvetlenül és a havonkénti nyilvántartásoktól elkülönítve is fel lehet terjeszteni döntés végett a m. kir. belügyministerhez.

21. §. Azokat, akik az 1879 : L. t.-c. értelmében a trianoni békeszerződés életbelépésekor, vagyis 1921. évi július hó 26. napján kétségtelenül magyar állampolgárok voltak és akiknek állandó lakóhelye Magyarországnak a trianoni békeszerződés alapján megállapított területén van, annak az illetékes megállapításáig, hogy magyar államplolgárságuk a békeszerződés értelmében megváltozott-e vagy nem, a hatósági eljárások során ideiglenesen továbbra is magyar állampolgároknak kell tekinteni.

22. §. A jelen rendelet kihirdetésének napján lép életbe és annak végrehajtásával a m. kir. belügyminister bizatik meg, aki annak a m. kir. külképviseleti hatóságok részéről való foganatosítása tekintetében a m. kir. külügyministerrel egyetértőleg jár el.

Budapest, 1921 szeptember hó 28-án.

Gróf Bethlen István s. k.,
m. kir. ministerelnök.

Felhívom az érdekelt személyzetet, hogy a rendelet II. részében foglaltaknak megfelelően a magyar állampolgárság fenntartására, illetőleg megszerzésére irányuló lépéseket haladéktalanul tegyék meg.

Amennyiben az opciós nyilatkozatban felsorolt adatok igazolására szükséges összes okmányok az érdekelt birtokában vannak, avagy azokat meg tudja szerezni, az ezen okmányokkal felszerelt optálást kérő beadvány közvetlenül a m. kir. belügyministeriumhoz nyujtandó be.

Azok pedig, akik az opciós nyilatkozatban foglalt összes adatokat megfelelő okmányokkal igazolni nem tudják, jegyzőkönyv felvétele végett a lakóhelyükre illetékes I. fokú közigazgatási hatóságnál (törvényhatósági városokban a tanácsnál) minél előbb jelentkezzenek.

Budapest, 1921 október hó 20-án.

A m. kir. pénzügyministeriumnak 1921. évi 4400. P. M. számú körrendelete a közszolgálatban álló és vidéken lakó tisztviselőknek és egyéb alkalmazottaknak (nyugdíjasoknak, özvegyeknek és szülőtlen árváknak) kedvezményes árú szénnel való ellátása tárgyában.

31.452.

A közszolgálatban álló tisztviselőknek és egyéb alkalmazottaknak (nyugdíjasoknak, özvegyeknek és szülőtlen árváknak) kedvezményes árú tüzelőanyagellátása tárgyában kiadott 1921. évi 4120. M. E. számú rendelet (megjelent a Budapesti Közlöny 1921. évi 158. számában, illetőleg a Pénzügyi Közlöny 1921. évi folyamának 20. számában) 3. §-ának harmadik bekezdése értelmében az 1921. évi szeptember hó 1-től az 1922. évi június hó 30-áig terjedő tíz havi időtartamra járó 10, illetőleg 5 métermázsa kedvezményes árú szén az igényjogosultak részére egyszerre adandó ki.

Ehhez képest, utalással az 1921. évi 4300. P. M. számú pénzügyministeriumi körrendelet (megjelent a Budapesti Közlöny 1921. évi 179. számában, illetőleg a Pénzügyi Közlöny 1921. évi folyamának 24. számában) 20. pontjában foglaltakra, ezúttal *a vidéken lakó* tisztviselőknek és egyéb alkalmazottaknak (nyugdíjasoknak, özvegyeknek és szülőtlen árváknak) *kedvezményes árú szénnel* való ellátása céljából a következőket rendelem:

1. A *vidéken* lakó tisztviselők és egyéb alkalmazottak (nyugdíjasok, özvegyek és szülőtlen árvák) közül mindazoknak, akik *vasúti állomással bíró helységben* laknak, tíz havi szénjárandóságát a Magyar Köztisztviselők Fogyasztási, Termelő és Értékesítő Szövetkezete fogja a Cím által az alábbiak értelmében a vasúti állomásfőnökségeknek beküldött utalványok alapján kiszolgáltatni.

2. Felhívom a Címet, hogy az Ellátási Jegyekről vezetett számlakönyvében felvett igényjogosultak közül a *Budapesten, Kispesten, Újpesten, Erzsébetfalván, Rákospalotán és Palotaújfalun állandó lakással bírók kivételével* mindazokat, akik *vasúti állomással bíró helységben bírnak állandó lakással* és akik a kedvezményes ellátásra az 1921. évi szeptember hó 1-ét megelőzőleg is igénnyel bírtak, haladéktalanul vegye fel a mellékelt 1. számú minta szerint házilag két példányban szerkesztendő Jegyzékbe (l. 5. pont) és a Jegyzékbe felvett minden igényjogosult nevére állítson ki egy-egy, a mellékelt 2. számú minta szerinti Utalványt.

Az önálló háztartást vezetők részére tíz (10), az önálló háztartást nem vezetők részére pedig öt (5) métermázsa szénre szóló Utalvány állítandó ki.

3. Abban a tekintetben, hogy ki veendő önálló háztartást vezetőnek, általában véve az Ellátási Jegyek számlakönyvében a kedvezményes tűzifaigazolványra vonatkozó feljegyzés („Ö" vagy „A") az irányadó. A számfejtőhivatalok az eddigi „Ö" jelzésű szelvényekkel ellátott kedvezményes tűzifaigazolványok tulajdonosai részére tehát 10, az „A" jelzésű szelvényekkel ellátott kedvezményes tűzifaigazolványok tulajdonosai részére pedig 5 métermázsa szénről szóló Utalványt állítanak ki.

Tekintettel azonban arra, hogy az 1921. évi 4120. M. E. számú rendelet 4. §-a részletesen megállapítja, hogy ki tekintendő önálló háztartást vezetőnek, figyelmeztetem a számfejtőhivatalokat, hogy amennyiben az eddigi „Ö" jelzésű szelvényekkel ellátott kedvezményes tűzifaigazolványok tulajdonosai a hivatkozott rendelet értelmében önálló háztartást vezetőknek nem tekinthetők, dacára annak, hogy eddig „Ö" jelzésű szelvényekkel ellátott kedvezményes tűzifaigazolványuk volt, részükre csak 5 métermázsa szénről szóló Utalvány állítható ki.

4. Amennyiben megállapítást nyerne, hogy valaki részére tévesen 5 métermázsa helyett 10 métermázsa szénről szóló Utalvány állíttatott ki s ezt az igényjogosult helyesbítés végett a Címnek azonnal nem jelentené be, sőt a részére tévesen kiutalt több szenet át is venné, annak a fizetésére (ellátási díjaira stb.) a szén túlélvezett mennyiségének az értéke térítményként előirandó és a legközelebbi esedékesség alkalmával abból levonásba hozandó, ezenkívül az olyan igényjogosult ellen, akinek az eljárásában a visszaélésre irányuló szándék látszik fennforogni, a fegyelmi eljárás is megindítandó.

Ha valakinek eddig „A" jelzésű szelvényekkel ellátott tűzifaigazolványa volt, holott az illető tényleg önálló háztartást vezet s így őt az 1921. évi 4120. M. E. számú rendelet 4. §-a értelmében 10 métermázsa kedvezményes árú szén illeti meg, köteles ezt a jelen körrendelet megjelenése után az illetményeit (ellátási díjait) számfejtőhivatalnak azonnal bejelenteni és kérni, hogy részére nem 5, hanem 10 métermázsáról szóló utalvány állíttassék ki, mert a már kiállított utalványok később nem lesznek módosíthatók.

5. A számfejtőhivatalok kötelesek a jelen körrendelet 2. pontjában említett Jegyzéket két példányban vezetni és a Jegyzék folyószámát, mint sorszámot, az utalványra rávezetni. A jegyzék folyószáma 1-től kezdve az Utalványok kiadásának befejezéséig folytatólagosan vezetendő és az Ellátási Jegyek számlakönyvébe az utalvány sorszáma minden egyes igényjogosultnak a nevénél külön-külön bejegyzendő. (Pl. 2429. számú szénutalvány kiadatott.)

A jegyzéknek az a példánya, amely az egyes vasúti állomásfőnökségeknek fog elküldetni, természetesen *minden egyes vasúti állomással bíró helységre nézve külön-külön* szerkesztendő és az ilyen módon elkészített Jegyzékhez csatolandók a Jegyzékben felsoroltak nevére kiállított Utalványok.

6. Különösen felhívom a számfejtőhivatalok figyelmét arra, hogy a vidéken szolgálatot teljesítő, de nem ott, hanem Budapesten, Kispesten, Újpesten, Erzsébetfalván, Rákospalotán és Palotaújfalun lakó igényjogosultak nevére nem szabad a jelen körrendelethez mellékelt mintának megfelelő Utalványt kiállítaniok, mert az ilyenek nevére a Budapesten, Kispesten, Újpesten, Erzsébetfalván, Rákospalotán és Palotaújfalun lakó tisztviselőkre és egyéb alkalmazottakra (nyugdíjasokra, özvegyekre és szülőtlen árvákra) vonatkozó 1921. évi 4300. P. M. számú pénzügyministeriumi körrendelethez mellékelt mintának megfelelő Utalványt kellett kiállítaniok. (Vesd össze az 1921. évi 4300. P. M. számú rendelet 6. pontját.)

Figyelmeztetem továbbá a számfejtőhivatalokat, hogy olyanok részére, akik az 1921. évi 4120. M. E. számú rendelet 2. §-a értelmében a kedvezményes árú tüzelőanyagellátásra nem bírnak igényjogosultsággal, a szóban levő Utalványokat szintén nem szabad kiállítaniok.

7. *A számfejtőhivatalok kötelesek az 5. pont szerint vezetendő Jegyzékeket azonnal elkészíteni s a Jegyzékek egyik példányát, a hozzájuk csatolandó Utalványokkal együtt, legkésőbb 1921. évi november hó 10-éig az illetékes vasúti állomásfőnökségeknek posta útján ajánlva megküldeni*, míg a Jegyzékek másik példánya a számfejtőhivataloknál marad.

Az Ellátási jegyek számlakönyvében felsorolt és az 1921. évi november hó 10-éig elküldött Jegyzékekbe bármely okból fel nem vett igényjogosultakról Pót-Jegyzékeket kell a fentiekben előírt módon felfektetni és azoknak egyik példányát, a hozzájuk csatolandó Utalványokkal együtt, legkésőbb 1921. évi november hó 20-áig kell az illetékes vasúti állomásfőnökségeknek megküldeni.

Minthogy a Magyar Köztisztviselők Fogyasztási, Termelő és Értékesítő Szövetkezete csak abban az esetben tud a jelen körrendelet 1. pontjában jelzett abbeli kötelezettségének megfelelni, hogy a vasúti állomással bíró helységekben lakó igényjogosultaknak a szóban levő tíz havi szénjárandóságát mielőbb kiszolgáltatja, ha az annak kiszolgáltatásához szükséges Utalványokat a vasutak állomásfőnökségei minél előbb megkapják, *a számfejtőhivatalok főnökeit személyesen teszem felelőssé azért, hogy az Utalványok a lehető legsürgősebben kiállíttassanak és hogy azok a fent megjelölt határidőig az illetékes vasúti állomásfőnökségeknek megküldessenek.*

8. Az igényjogosultak által a kedvezményes árú külföldi szénért métermázsánként 20 K kedvezményes ár fizetendő.

A kedvezményes árú szén a vasúti állomásokon fog az igényjogosultaknak kiszolgáltatni, annak elszállításáról az igényjogosult köteles gondoskodni és az ebből származó költségeket az igényjogosult viseli.

9. A mellékelt 2. számú minta szerinti Utalványokat a számfejtőhivatalok kötelesek a szükséges mennyiségben, a szigorú számadású nyomtatványok megrendelésére előírt szabályszerű csereokmányok alapján, *a legsürgősebben közvetlenül a m. kir. állami nyomdá nyomtatványraktárától* megrendelni.

Figyelmeztetem a számfejtőhivatalokat, hogy a szóbanlevő Utalványoknak, mint szigorú számadású nyomtatványoknak felhasználása és a többi szigorú számadású nyomtatványtól elkülönített kezelése körül a vonatkozó utasításoknak megfelelően kötelesek eljárni és hogy az azokról szerkesztett Jegyzékeket úgy tartoznak vezetni, hogy a Jegyzékek alapján az Utalványok rovancsolása bármikor megejthető legyen.

1. számú minta az 1921. évi 4.400/P. M. számú körrendelethez.

.....
(a számfejtőhivatal megnevezése.)

Jegyzék

az 1921. évi 4.400/P. M. számú pénzügyministeriumi körrendelet értelmében kiadott kedvezményes szénellátásra szóló Utalványokról.

Sorszám	Az Ellátási Jegyek számlakönyvének tételszáma	A kedvezményes árú szénre igényjogosult					Kiutalványozott szénmennyiség		Jegyzet
		neve	állása	lakása					
				város (község)	utca	házszám	10 q	5 q	

2. számú minta az 1921. évi 4.400/P. M. számú körrendelethez.

.....sorszám.

Utalvány.

.....(név)

.....(állás, foglalkozás)

.....község / város .....út / utca / tér ..... szám, az Ellátási Jegyek számlakönyvének

.....tételénél nyilvántartott feljegyzés szerint önálló háztartást vezet / nem vezet önálló háztartást és így részére az 1921. évi 4.120/M. E. számú rendelet értelmében az 1921. évi szeptember hó 1-jétől az 1922. évi június hó 30-áig terjedő 10 havi időtartamra járó kedvezményes árú szénjárandósága fejében

..... azaz ..... métermázsa

kedvezményes árú szén jár, amely ezennel kiutalványoztatik.

....., 1921. ..... hó .....án.

.....
(a kiállító aláírása.)

.....
(a számfejtőhivatal főnöke.)

Elismerem, hogy....., azaz ..... métermázsa kedvezményes árú szenet átvettem.

.....(név)

.....(állás, foglalkozás)

.....(lakóhely).

10. A Magyar Köztisztviselők Fogyasztási, Termelő és Értékesítő Szövetkezete fog gondoskodni arról, hogy a vidéken vasúti állomással bíró helységben lakó tisztviselők és egyéb alkalmazottak (nyugdíjasok, özvegyek és szülőtlen árvák) az 1921. évi 4120. M. E. számú rendelet szerint őket megillető kedvezményes szénjárandóságukat természetben mielőbb megkapják, feltéve, hogy a számfejtőhivatalok a jelen körrendeletben foglalt feltételeknek, az igényjogosultak pedig a Szövetkezet által ebben a tárgyban kiadandó körlevélben (l. 12. pont) foglalt feltételeknek és kitűzött határidőknek pontosan megfelelnek. Ennélfogva *az igényjogosultak az általuk saját hibájukból természetben esetleg fel nem vett kedvezményes szénjárandóságért készpénzmegtérítésben semmi körülmények között sem fognak részesíttetni.*

11. A jelen körrendelet értelmében kiosztásra kerülő kedvezményes árú szén minősége, hiánya stb. tárgyában felmerülő bármely panasz, kérelem stb. feltétlenül írásba foglalva, a Magyar Köztisztviselők Fogyasztási, Termelő és Értékesítő Szövetkezetéhez (Budapest, VI. ker., Szerecsen-utca 52) intézendő.

Az igényjogosultság kérdésében, tehát a számfejtőhivatalok eljárása ellen benyujtott fellebbezések felett, határozathozatalra — minden más eljárás kizárásával — az érdekelt igényjogosult illetményeit (ellátási díjait) utalványozó hatóság illetékes.

12. Azt, hogy a jelen körrendelet alapján kedvezményes árú természetbeni szénellátásban részesülő igényjogosultak a kedvezményes árú szénjárandóságukat hol és mikor vehetik át, a Magyar Köztisztviselők Fogyasztási, Termelő és Értékesítő Szövetkezete körlevélben fogja szabályozni.

13. A jelen körrendeletben foglaltak nem vonatkoznak a vasúti állomással nem bíró helységekben lakó tisztviselőkre és egyéb alkalmazottakra (nyugdíjasokra, özvegyekre és szülőtlen árvákra), valamint általában a magyar királyi államvasutak alkalmazottaira (nyugdíjasaira, nyugbéreseire, özvegyeire és szülőtlen árváira). A vasúti állomással nem bíró helységekben lakó tisztviselők és egyéb alkalmazottaknak (nyugdíjasoknak stb.) szénellátása tárgyában külön rendelet fog intézkedni, míg a m. kir. államvasutak alkalmazottainak (nyugdíjasainak stb.) szénellátása tárgyában a m. kir. államvasutak igazgatósága saját hatáskörében intézkedik.

Budapest, 1921 október hó 27-én.

Gróf Bethlen István s. k.,
a m. kir. pénzügyministerium vezetésével megbízott m. kir. ministerelnök.

Utasítom az állandó illetmények és ellátási díjak számfejtését teljesítő posta- és távirdaszámvevőségeket, hogy a fentebb közzétett körrendelet végrehajtásánál szükséges utalványokat a m. kir. államnyomdánál a szokásos módon haladéktalanul rendeljék meg és intézkedjenek azonnal, hogy a kedvezményes szénellátásra szóló utalványok és jegyzékek sürgősen kiállíttassanak és az illetékes vasúti állomásfőnökségeknek mielőbb, de legtovább a körrendeletben kitűzött határidőig megküldessenek.

A Budapest környékén lakó, kedvezményes szénellátásra jogosult posta- és távirdaalkalmazottak közül: a Rákosszentmihályon lakók szénellátásra szóló utalványai a rákosszentmihályi, a Pestújhelyen lakóké a rákospalota—újpesti, a Rákosligeten lakóké a rákosligeti, az Ehmann-telepen lakóké a sashalomi és a Mátyásföldön lakóké a mátyásföldi vasútállomásra küldendők.

Budapest, 1921 október hó 28-án.

Statisztikai adatgyüjtés az osztrák hírlapokról.

30.422.

Az osztrák hírlapstatisztika adatgyűjtés tárgyában a „P. és T. Szab. Gyűjt." III. rész 1020. f. sz. alatt közzétett 84.000/895. sz. és a „P. és T. R. T." 1902. évf. 3. sz.-ban megjelent 61.630/901. sz. rendelet értelmében a kicserélőhivatalok az Ausztriában feladott és magyar területre szóló közvetlenül a hírlapkiadóhivatalok által feladott hírlapokról és folyóiratokról gyűjtsenek statisztikai adatokat.

Megemlítem, hogy a felvétel a rendelet szerint a következőképen eszközlendő: a havi vagy negyedévi folyóiratokat egyszeri megjelenésük alkalmával, a hetenként egyszer vagy többször megjelenő lapokat november hó második hetében; a naponként megjelenő lapokat pedig a hó bármely napján egyszer számlálják meg oly módon, hogy minden lap csak egy napon vétessék számba.

Különösen figyelmeztetem a hivatalokat, hogy a lapokat betűrend szerinti sorrendben, nyelv, jelleg és megjelenési idő szerint mutassák ki.

A felvételhez szükséges nyomtatványokat a posta- és távirdavezérigazgatóság IV. ügyosztályától közvetlenül kapják meg. A kész statisztika egyik példányát a csatolt boríték felhasználásával legkésőbb 1921. év december hó 5-ig a posta- és távirdavezérigazgatóság IV. ügyosztályához terjesszék fel.

Budapest, 1921 október hó 24-én.

A hivatalos postabélyegek vásárlására feljogosított hatóságok stb. névjegyzékének kiegészítése.

30.151.

A földmívelésügyi m. kir. minister úr értesítése szerint a fennhatósága alá tartozó Gyógy- és Ipari Növény Forgalmi Iroda szegedi telepe jogosult a hivatalos postabélyegek vásárlására és használatára.

A postahivatalok a folyó évi „P. és T. R. T." 51. számában 18.684. számú rendelettel közzétett névjegyzéket ennek megfelelően egészítsék ki.

Budapest, 1921 október hó 22-én.

Németországba szóló csomagokhoz nem kell beviteli engedély.

29.054.

A német postaigazgatóságtól vett értesülés szerint a Németországba szóló csomagokhoz nem szükséges ezentúl beviteli engedélyt csatolni. Tekintettel azonban arra, hogy bizonyos tárgyak bevitele Németországba tilos, a feladónak dolga a címzettel előre érintkezésbe lépni és általa megtudni, hogy a küldeni szándékozott tárgy bevitelét a német hatóságok engedélyezik-e.

Budapest, 1921 október hó 21-én.

Smyrnába szóló csomagok útiránya.

29.055.

Vett értesülés szerint Smyrnába Franciaország közvetítésével csomagok egyelőre nem küldhetők. Felhívom tehát a kir. hivatalokat, hogy a folyó évi „P. és T. R. T."-nak 48. számában közölt „nemzetközi csomagok tarifája"-t helyesbítsék akként, hogy a 31. folyószám 2. hasábjában a „b" pontban „Ugyanezen helyekre" szavak helyett „Konstantinápolyba" szót írják.

Budapest, 1921 október hó 21-én.

SZEMÉLYZETIEK.

28.859.

Kereskedelemügyi m. kir. minister *Merza Dezső* okleveles építészt ideiglenes minőségű m. kir. posta- és távirdasegédmérnökké kinevezte.

Budapest, 1921 október hó 25-én.

30.795.

Kereskedelemügyi m. kir. minister *Udvardy Ferenc* okleveles építészt ideiglenes minőségű m. kir. posta- és távirdasegédmérnökké kinevezte.

Budapest, 1921 október hó 26-án.

Hornyánszky V., Budapest.

Hiszek egy Istenben, hiszek egy hazában,
Hiszek egy isteni örök igazságban,
Hiszek Magyarország feltámadásában! — Ámen.

MAGYAR KIRÁLYI

POSTA ÉS TÁVIRDA RENDELETEK TÁRA.

KIADJA A KERESKEDELEMÜGYI MAGYAR KIR. MINISTER.

Budapest — *87. szám.* — *1921 november 5.*

TARTALOM:

A „Deutsch Österreichische Tageszeitung“ című időszaki sajtótermék kitiltása.
A postai megbízásokhoz csatolt mellékletek bélyegilletéke.
Személyzetiek.
Pályázati hirdetmény.

A „Deutsch Österreichische Tageszeitung“ című időszaki sajtótermék kitiltása.

30.939.

A Wienben megjelenő „Deutch Österreichische Tageszeitung“ című időszaki sajtóterméktől a postai szállítás jogát megvontam.

A postahivatalok ezt a sajtóterméket a kitiltott sajtótermékek módjára kezeljék.

Budapest, 1921 október hó 26-án.

A postai megbízásokhoz csatolt mellékletek bélyegilletéke.

27.033.

A postai megbízásokhoz csatolt mellékletek bélyegilletékeinek lerovása tárgyában a „P. és T. R. T.“ 1918. évi 31. számában közzétett 5640. sz. rendelet hatályon kivül helyezése mellett az időközi változások alapján a postahivatalokat a következőkről értesítem:

A postai megbízásokhoz mellékletként csatolt okmányok, melyek ellenében a pénz beszedése történik, a bélyek- és illetékszabályok és törvények értelmében, vagy

a) *illetékmentesek*, vagy

b) *illetékkötelesek*.

Illetékmentesek egyebek között: az előfizetési (*hírlapra*, tagságra) jegyek, bérletjegyek (abonnement) s a 4 koronán aluli nyugták és *zálogjegyek*.

Az *illetékköteles* mellékletek illetéke a bélyeg- és illetékszabályok és törvények értelmében vagy:

1. bélyegjegyek használata által, vagy

2. készpénzben való fizetés által rovatik le.

Bélyegjegyek használata által kell leróni az illetéket: a fokozatos illeték alá eső azon jogügyletek (okiratok) után (pl. váltók, nyugták, kötelezvények, kereskedelmi utalványok, bonok), melyeknél az illeték összege 100 koronán alul van. Ha az illeték összege a 100 koronát meghaladja, akkor azt az iratnak kiszabás végett való bemutatása mellett készpénzben is lehet leróni.

Készpénzben való befizetés által, de időszakonként és kimutatások kapcsán kell leróni a következő illetékeket: részvények s ezek szelvényei után; oly kölcsönök kötvényei és ezek szelvényei után, melyek részletkötvények kiadása mellett köttetnek; záloglevelek s ezek szelvényei, valamint oly jelzálogkölcsönök tőke- és kamattörlesztéseinek felvételéről kiállított nyugták után, melyek amortizacionális részletekre adattak, illetőleg ha a törlesztési részletekben a tőkerészlet és kamatok nincsenek is egyesítve, de az illetéknek készpénzben való fizethetésére a kölcsönt adó pénzintézet engedélyt nyert; biztosítási okmányok (szerződések s az ezekre vonatkozó díjnyugták, díjváltók), a m. kir. postatakarékpénztár csekk-űrlapjai és sorsjegyek után.

A postahivataloknak ügyelniök kell arra, hogy a megbízások mellékletei után járó illetékek szabályszerűen lerovattak-e s ha a belföldön kiállított mellékletek kellő értékű bélyegjegyekkel ellátva nincsenek, vagy rajtok az illeték kiszabásra történt bemutatás igazolva nincs és azok olyan iratokat, illetve okiratokat képeznek, amelyektől járó bélyegilletéknek kimutatások mellett való beszállítására nem a kibocsájtó társaságok vannak törvényileg kötelezve (részvények és szelvényeik, részkötvények és szelvényeik, amortizacionális jelzálogkölcsönök nyugtái, biztosítási intézetek szerződései és nyugtái stb.), az a postahivatal, melyhez a postai megbízás intézve volt, leletet vesz fel, annak felvételét a mellékletre feljegyzi és azt a felvétel idejének megjelölése mellett hely- és kelti bélyegzőjének lenyomatával igazolja, a leletet pedig további eljárás végett a legközelebbi kir. pénz-

ügyigazgatóságnak (kir. központi díj és illetékkiszabási hivatalnak) megküldi.

A megleletezett mellékletet, ha a címzett azt beváltja, a címzettnek ki kell adni, ha be nem váltja, a feladóhoz vissza kell küldeni.

Tájékozásul figyelmeztetem a postahivatalokat, hogy:

1. A *nyugták* a nyugtatott összeg után II. fokozat szerint illetékezendők. Ha a nyugtában valamely részösszegen kívül egyszersmind az összes követelésnek felvétele is igazoltatik, az illeték ezen egész összeg után számítandó.

2. *Számlák*, árjegyzékek, kimutatások, könyvkivonatok és hasonló iratok, úgyszintén ezeknek másolatai és másodlatai, végre a bankárok és pénzintézetek leszámolási jegyei, szóval minden olyan irat, amelyet a kereskedők vagy iparűzők a saját üzletük tárgyairól vagy azokból származó követelések felől egymásközt, vagy más személyek részére állítanak ki, tekintet nélkül arra, hogy azokat a kiállítók aláírták-e vagy se és hogy az azokban kitüntetett követelések kiegyenlítését elismerik-e vagy se, ha az azokban kitüntetett érték főösszege (s nem a követelés egyenlege)

20 K-nál nem nagyobb, ívenként .	— K 02 f
20 K-nál nagyobb, de 100 K-t meg nem halad, ívenként	— K 10 f
100 K-nál nagyobb, de 500 K-t meg nem halad, ívenként	— K 20 f
500 K-nál nagyobb, de 1000 K-t meg nem halad, ívenként . .	— K 50 f
1000 K-nál nagyobb, de 10.000 K-t meg nem halad, ívenként . .	1 K — f
10.000 K-nál nagyobb, de 50.000 K-t meg nem halad, ívenként . .	2 K — f
50.000 K-nál nagyobb, de 100.000 K-t meg nem halad, ívenként . .	3 K — f
100.000 K-nál nagyobb, de 500.000 K-t meg nem halad, ívenként . .	5 K — f
500.000 K-nál nagyobb	10 K — f

Nem esnek számlabélyeg alá a nyersanyag közös beszerzésére, közös raktár tartására, közös termelésre alakult, valamint értékesítő és fogyasztási szövetkezetek által tagjaiknak kiszolgáltatott árúkról kiállított jegyzékek.

A számlakövetelés kiegyenlítésének a számlára vezetett elismervénye nem esik nyugtatványi illeték alá.

Ha azonban az ilyen számlát stb. valamely hatósághoz, vagy ezt képviselő személyhez, vagy központárhoz (ideértve mindennemű katonai hivatalt, vagy szervet is) kifizetés végett adják be, az ilyen iratokon a számlailletéken kívül még a nyugtatványok után járó II. fokozatú és a szállítás alapját képező szerződés III. fokozatú illetékét is le kell róni.

3. *Váltók*, ha a fizetésnek a kibocsátás napjától számított 6 hónapon belül, vagy külföldön bocsáttatván ki, 12 hónapon belül kell történnie, a váltókövetelési összeg után I. fokozat szerint, ha hosszabb időre szólnak, II. fokozat szerint esnek illeték alá.

Minden forgatmány vagy engedmény, mely olyváltóra vezettetik, mely II. fokú illeték alá esett, különkülön II. fokozat szerint illetékezendő.

4. *Kötelezvények*, ha az előmutatóra szólnak, érték szerint III. fokozat alá esnek; ha meghatározott személyre szólnak, vagy előmutatóra szólván is, meghatározott, de 10 évnél nem hosszabb idő alatt válnak esedékessé, II. fokozat szerinti illeték alá esnek.

5. *Kereskedelmi utalványok*, ha a fizetési határidő magában az utalványból kitünőleg a kelet napjától legfeljebb 8 napra szorítkozik, az összegre való tekintet nélkül darabonkint 50 filléres bélyeggel látandók el, különben a váltókra nézve fennálló szabályok alá esnek.

6. *Bon-ok* (jóny), ha kereskedői kötjegynek tekinthetők, akkor a pénzbeli szolgáltatás értéke után a váltókra nézve fennálló illetékek alá esnek; különben pedig azon illeték alá esnek, melyet a bon tartalma szerint minősülő jogügyletre nézve az illetékszabályok megállapítanak.

Ha az előző 1—6. pontok alatt említett mellékleti okmányok kellő külföldi bélyegjegyekkel el is vannak látva, Magyarországra történt átszármaztatásuk esetén, még mielőtt hivatalos használat alá kerülnének, megfelelő belföldi bélyegjegyekkel látandók el s ezek hivatalosan felül is bélyegezendők.

Minthogy a *külföldi* kiállító magyar pénzügyi bélyegekkel nem rendelkezik, a bélyegilletéket a beszedett összegből kell levonni és ezt az utalvány szelvényére részletesen föl kell jegyezni.

Az a postahivatal, amely a bélyegilletéket levonja, köteles az illeték alá eső okmányra (mellékletre) megfelelő pénzügyi bélyegeket ragasztani és azokat hely- és kelti bélyegzőjével akként lebetüzni, hogy a bélyegzőlenyomat felerésze a bélyegre, felerésze pedig a mellékletre essék.

A kincstári postahivatalok, melyek levelhordók által szedik be a megbízásokra fizetendő összegeket, a levélhordókat esetről esetre a szükséges pénzügyi bélyegekkel lássák el és utasítsák, hogy az illető okmányt, ha a címzett azt beváltja, megfelelő bélyeggel lássák el, a bélyegeket az okmány kiszolgáltatási keltével és névaláírásukkal akként lássák el, hogy a kelt- és névaláírásuk egy része a bélyegekre és egy része az illető okmányra essék.

Amennyiben valamely melléklet bélyegkötelezettsége iránt kételyek merülnek fel, a postahivatalok azok eloszlatása végett a legközelebbi pénzügyőrségi biztossághoz vagy kir. adóhivatalhoz forduljanak.

Figyelmeztetem a postahivatalokat, hogy a kellőleg nem alkalmazott vagy csonkított bélyegjegyek nemlétezőknek tekintendők, továbbá, hogy az esetben, ha gyanu forog fönn, hogy hamisított vagy több bélyeg egyes részeiből összeállított bélyegjegyek használtattak, az *eredeti* okmányt, a legközelebbi pénzügyigazgatósághoz sürgős eljárás végett, be kell küldeni.

Végül használatra közlöm az új I., II., III. bélyegfokozati táblákat és a bélyeglelet mintáját.

A postahivatalok felhatalmazása, hogy a jövedéki pénzekből a kisebbforgalmúak 2 K., a nagyobbforgalmúak pedig 10 K árú bélyegjegyeket beszerezzenek és valahányszor a bélyegkészlet elfogy, azt kiegészíthessék, érintetlenül marad.

A meglevő bélyegjegyek rovancsolásoknál felveendők és a rovancsolási okmányban kimutatandók.

Bélyeglelet.

Fölvétetett 191..... évi .....

hó .....n a.....i postahivatalnál *bélyegilleték* csonkítása tárgyában.

1. A leletezett irat *a*) megnevezése; *b*) kiállításának ideje és helye; *c*) aláírója; *d*) összege.

2. Az okmány milyen bélyeggel: *a*) volt ellátandó; *b*) volt ellátva; *c*) hiány.

3. Az illető postai megbízás *a*) ki által (név és lakóhely) és hol volt föladva; *b*) mikor érkezett meg és *c*) mily szám alatt van az érkezési könyvbe bejegyezve és kihez volt címezve.

4. A leletezett okmánnyal *a*) mi történt; *b*) mikor.

Kelt.....

aláírás.....

A lelethez van mellékelve a leletezett okmány egyszerű másolata vagy lényeges adatainak kivonata *1 darab.*

Bélyegilleték fokozatok:

I. fokozat.

6 hónapnál nem később lejáró belföldi és 12 hónapnál nem később lejáró külföldi váltóknál, valamint váltókhoz hasonló kereskedői utalványoknál:

Illetékalap	Illetéktétel K	f
100 K-ig	—	30
100 K-án túl 250 „	—	75
250 „ „ 500 „	1	50
500 „ „ 750 „	2	25
750 „ „ 1.000 „	3	—
1.000 „ „ 1.250 „	3	75
1.250 „ „ 1.500 „	4	50
1.500 „ „ 1.750 „	5	25
1.750 „ „ 2.000 „	6	—
2.000 „ „ 2.500 „	7	50
2.500 „ „ 3.000 „	9	—
3.000 „ „ 3.500 „	10	50
3.500 „ „ 4.000 „	12	—
4.000 „ „ 5.000 „	15	—
és 5.000 K-án túl minden megkezdett vagy egész 1.000 K után 3 korona		

II. fokozat.

6 hónapnál (külföldről eredőknél 12 hónál) hosszabb időre szóló váltóknál, továbbá nyugtáknál és 10 évnél nem hosszabb időre szóló kötelezvényeknél:

Illetékalap	Illetéktétel K	f
50 K-ig	—	50
50 K-án túl 100 „	1	—
100 „ „ 200 „	2	—
200 „ „ 400 „	4	—
400 „ „ 600 „	6	—
600 „ „ 800 „	8	—
800 „ „ 1.000 „	10	—
1.000 „ „ 1.500 „	15	—
1.500 „ „ 2.000 „	20	—
2.000 „ „ 2.500 „	25	—
2.500 „ „ 3.000 „	30	—
3.000 „ „ 3.500 „	35	—
3.500 „ „ 4.000 „	40	—
4.000 „ „ 5.000 „	50	—
és 5.000 K-án túl minden megkezdett vagy egész 1.000 K után 10 korona		

III. fokozat.

Adásvételi, csere, szállítási szerződéseknél ingó vagyonnál; minden egyéb engedményezéseknél (pénzadósságok kivételével); szolgálati szerződéseknél és 10 évnél hosszabb időre szóló kötelezvényeknél:

Illetékalap	Illetéktétel K	f
50 K-ig	1	—
50 K-án túl 100 „	2	—
100 „ „ 200 „	4	—
200 „ „ 400 „	8	—
400 „ „ 600 „	12	—
600 „ „ 800 „	16	—
800 „ „ 1.000 „	20	—
1000 „ „ 1.500 „	30	—
1.500 „ „ 2.000 „	40	—
2.000 „ „ 2.500 „	50	—
2.500 „ „ 3.000 „	60	—
3.000 „ „ 3.500 „	70	—
3.500 „ „ 4.000 „	80	—
4.000 „ „ 5.000 „	100	—

és 5.000 K-án túl minden megkezdett vagy egész 1.000 K után 20 korona

Budapest, 1921 október hó 28-án.

SZEMÉLYZETIEK.

24.336.

A kereskedelemügyi m. kir. minister a *Keresztes István* posta- és távirdafőtiszt ellen kommunista magatartása miatt folyamatba tett eljárást, terhelő adatok hiányában, megszüntette.

Budapest, 1921 október hó 29-én.

PÁLYÁZATI HIRDETMÉNY.

Postaügynöki állásra, szerződés mellett.

Postatávirda-igazgatósági kerület	A postaügynökség neve	Jellege	Vármegye	Évi járandóság korona: munkajutalék	Évi járandóság korona: szállítási átalány	Évi járandóság korona: faluzó levélhordói átal.	Szállít: hova	Szállít: távolság km	Szállít: milyen járattal	Szállít: naponkint hányszor
Miskolcz	Tiszaladány	Ptb.	Szabolcs	850	360	—	Tokaj	7	gyalog-küldönc	egyszer

Az általános feltételeket l. a „P. és T. R. T.“ f. évi 2. számában.

A sajátkezűleg írt pályázati kérvények, születési, iskolai és erkölcsi bizonyítványokkal, valamint a foglalkozást (állást), illetve nyugdíjas állapotot igazoló okmányokkal felszerelve a miskolczi m. kir. posta- és távirdaigazgatósághoz 1921. évi november hó 25-ig nyujtandók be.

Hornyánszky V., Budapest

Hiszek egy Istenben, hiszek egy hazában,
Hiszek egy isteni örök igazságban,
Hiszek Magyarország feltámadásában! — Ámen.

MAGYAR KIRÁLYI

POSTA ÉS TÁVIRDA RENDELETEK TÁRA.

KIADJA A KERESKEDELEMÜGYI MAGYAR KIR. MINISTER.

Budapest. *88. szám.* *1921 november 7.*

TARTALOM:

A m. kir. ministeriumnak 1921. évi 9120. M. E. számú rendelete a közszolgálatban álló tisztviselők és egyéb alkalmazottak (nyugdíjasok, özvegyek és szülőtlen árvák) kedvezményes árú élelmiszerellátása tárgyában.

A m. kir. postatakarékpénztár címére feladott levelezések bérmentesitése.

A m. kir. ministeriumnak 1921. évi 9120. M. E. számú rendelete a közszolgálatban álló tisztviselők és egyéb alkalmazottak (nyugdíjasok, özvegyek és szülőtlen árvák) kedvezményes árú élelmiszerellátása tárgyában.

32.171.

A m. kir. ministerium a közszolgálatban álló tisztviselők és egyéb alkalmazottak (nyugdíjasok, özvegyek és szülőtlen árvák) kedvezményes ellátása tárgyában kiadott 1921. évi 4000/M. E. számú rendeletének (megjelent a Budapesti Közlöny 1921. évi 156. számában, illetőleg a Pénzügyi Közlöny 1921. évi folyamának 19. számában) 2. §-ában foglalt és az 1921. évi 6830/M. E. számú rendelettel (megjelent a Budapesti Közlöny 1921. évi 191. számában, illetőleg a Pénzügyi Közlöny 1921. évi folyamának 25. számában) 1921. évi november hó 1-éig felfüggesztett ama rendelkezések végrehajtását, hogy a nagy- és kisközségekben lakó igényjogosultak általában, a városokban (Budapest székesfővárosban, a törvényhatósági joggal felruházott és rendezett tanácsú városokban) lakó nőtlen, hajadon (özvegy, szülőtlen árva) igényjogosultak pedig szabad választásuk esetén a kedvezményes árú élelmiszerellátás helyett készpénzváltságot kapnak, továbbra is az 1922. évi január hó 1-éig felfüggeszti.

Ennélfogva az 1921. évi november és december hónapokban úgy a városokban (Budapest székesfővárosban, a törvényhatósági joggal felruházott és rendezett tanácsú városokban), mint a nagy- és kisközségekben lakó, tehát az összes igényjogosultak kivétel nélkül a kedvezményes árú élelmiszerellátást továbbra is természetben fogják kapni.

Budapest, 1921. évi október hó 29-én.

Gróf Bethlen István s. k.,
m. kir. ministerelnök.

Tudomásvétel és az érdekelt személyzetnek minél szélesebb körben való megfelelő értesítése végett közlöm.

Budapest, 1921 november hó 5-én.

A m. kir. postatakarékpénztár címére feladott levelezések bérmentesítése.

Szabályszerűen bérmentesítés Rell
30.017. L 679/923. sz.

A postai díjmentesség (portómentesség) megszüntetésére vonatkozó 1921. évi XXI. t.-c. végrehajtása kapcsán tudomásul és miheztartás végett közlöm, hogy a magánfelek által a m. kir. postatakarékpénztárhoz címzett *nem bérmentesített* közönséges levelezések után, amennyiben azok a *„77.618/1921. számú Kereskedelemügyi Ministeri rendelet alapján“* záradékkal ellátva adatnak postára, a szabályszerű viteldíjak a jövőben a m. kir. postatakarékpénztár által fognak a m. kir. posta részére — az 1921. évi XXI. t.-c. végrehajtása tárgyában kiadott (l. a „P. és T. R. T.“ folyó évi 47. számát) 17.551/1921. K. M. számú utasítás 6. §-ának 3. pontjában körülírt módozatok szerint megtéríttetni.

További intézkedésig az említett záradékkal el nem látott levelek is bérmentesítés nélkül továbbítandók. Ez esetben azonban a bérmentesítés jogcímének fennállását a m. kir. postatakarékpénztár fogja elbírálni.

Egyben figyelmeztetem a kir. postahivatalokat, hogy a fent idézett utasítás 6. §-ának 1/*b*) pontja értelmében a postatakarékpénztár részére szóló olyan *ajánlott leveleket*, amelyek a feladó által nem bérmentesíttetnek, ne fogadjanak el.

A feleket világosítsa fel arról, hogy a m. kir. postatakarékpénztár a hozzá beérkező levelek közül kizárólag csak olyan egyszerű levelek viteldíját téríti meg, amelyeknek tartalma az intézet csekktakarékvagy értékpapirforgalmára vonatkozik.

Budapest, 1921 október hó 31-én.

HORNYÁNSZKY VIKTOR, BUDAPEST

MAGYAR KIRÁLYI

POSTA ÉS TÁVIRDA RENDELETEK TÁRA.

KIADJA A KERESKEDELEMÜGYI MAGYAR KIR. MINISTER.

Budapest. *89. szám.* *1921 november 12.*

TARTALOM:

A m. kir. pénzügyministeriumnak 1921. évi 5011. P. M. számú körrendelete a szerb közigazgatás alól magyar közigazgatás alá visszakerült területen lakó tisztviselőknek és egyéb alkalmazottaknak (nyugdíjasoknak, özvegyeknek és szülőtlen árváknak) kedvezményes árú cipővel, kedvezményes árú ruhaszövettel és kedvezményes árú tűzifával való ellátása tárgyában.

A vidéki posta- és távirda alkalmazottak természetbeni ellátása körül felmerülő panaszok egységes elintézése.

A Budapesten feladott csomagok kézbesíthetlenségére vonatkozó visszajelentések és a tudakozványok kezelése.

Az Ausztriából érkező elégtelenül bérmentesített vagy bérmentesítetlen csomagok díjhiányának kiegyenlítésénél követett eljárás módosítása.

Különleges feliratú argentinai postabélyegek.

Pályázati hirdetmények.

A m. kir. pénzügyministeriumnak 1921. évi 5011. P. M. számú körrendelete a szerb közigazgatás alól magyar közigazgatás alá visszakerült területen lakó tisztviselőknek és egyéb alkalmazottaknak (nyugdíjasoknak, özvegyeknek és szülőtlen árváknak) kedvezményes árú cipővel, kedvezményes árú ruhaszövettel és kedvezményes árú tűzifával való ellátása tárgyában.

32.769.

A közszolgálatban álló tisztviselőknek és egyéb alkalmazottaknak (nyugdíjasoknak, özvegyeknek és szülőtlen árváknak) kedvezményes árú cipőkkel való ellátása tárgyában kiadott 1920. évi 4700. P. M. és 6200. P. M. számú pénzügyministeriumi körrendeletekben (megjelentek a Budapesti Közlöny 1920. évi 222. és 299. számaiban, illetőleg a Pénzügyi Közlöny 1920. évi folyamának 23. és 1921. évi folyamának 1. számaiban) megállapított igényjogosultságot, valamint a közszolgálatban álló tisztviselőknek és egyéb alkalmazottaknak (nyugdíjasoknak, özvegyeknek és szülőtlen árváknak) kedvezményes árú ruhaszövettel való ellátása tárgyában kiadott 1921. évi 1000. P. M. számú pénzügyministeriumi körrendeletben (megjelent a Budapesti Közlöny 1921. évi 43. számában, illetőleg a Pénzügyi Közlöny 1921. évfolyamának 6. számában) megállapított igényjogosultságot kiterjesztem a szerb közigazgatás alól magyar közigazgatás alá visszakerült területen alkalmazott, illetőleg ott lakó tisztviselők és egyéb alkalmazottak (nyugdíjasok, özvegyek és szülőtlen árvák) közül mindazokra, akik az idézett rendeletek értelmében arra egyébként igényjogosultak.

Utasítom továbbá az érdekelt számfejtőhivatalokat, hogy a közszolgálatban álló és vidéken lakó tisztviselőknek és egyéb alkalmazottaknak (nyugdíjasoknak, özvegyeknek és szülőtlen árváknak) kedvezményes árú tűzifával való ellátása tárgyában kiadott 1921. évi 3400. P. M. számú pénzügyministeriumi körrendeletnek (megjelent a Budapesti Közlöny 1921. évi 170. számában, illetőleg a Pénzügyi Közlöny 1921. évi folyamának 21. számában) a szerb közigazgatás alól magyar közigazgatás alá visszakerült területen való végrehajtása céljából szükséges intézkedéseket azonnal tegyék meg.

Ezzel kapcsolatban még a következőket rendelem:

1. A kedvezményes árú cipő- és kedvezményes árú ruhaszövetellátásban, az idézett rendeletekben megállapított feltételek fennforgása esetében is, kizárólag csak az az igényjogosult tisztviselő és egyéb alkalmazott (nyugdíjas, özvegy és szülőtlen árva) részesíthető, aki a szerb közigazgatás alól magyar közigazgatás alá visszakerült területen már a szerb megszállás előtt is alkalmazásban állott (nyugdíjasoknál, özvegyeknél és szülőtlen árváknál, ha már a szerb megszállás előtt is az említett területen laktak) és a megszállás egész ideje alatt állandóan ezen a területen lakott.

2. A kedvezményes árú cipő- és kedvezményes árú ruhaszövetellátásban egyáltalán nem részesíthető az a tisztviselő és egyéb alkalmazott (nyugdíjas, özvegy és szülőtlen árva), akit a szerb közigazgatás alól magyar közigazgatás alá visszakerült területről a szerb megszállás tartama alatt Magyarországnak meg nem szállott területére kiutasítottak, illetőleg aki menekülni kényszerült, mert ebben az esetben az igényjogosult tisztviselő és egyéb alkalmazott (nyugdíjas, özvegy és szülőtlen árva) a kedvezményes árú cipő- és kedvezményes árú ruhaszövetellátásban már részesült.

3. A szerb közigazgatás alól magyar közigazgatás alá visszakerült területről a szerb megszállás tartama alatt Magyarországnak meg nem szállott területére kiutasított, illetőleg oda menekülni kényszerült az a tisztviselő és egyéb alkalmazott (nyugdíjas és özvegy), aki az 1920. évi 4700. P. M. és 6200. P. M. számú pénzügyministeriumi körrendeletek értelmében két pár kedvezményes árú cipőre igényjogosult, de a második pár kedvezményes árú cipőt azért nem kaphatta meg, mert családja a magyar közigazgatás alá visszakerült területen maradt, pótlólag még egy pár kedvezményes árú cipőt kaphat abban az esetben, ha ez az igényjogosultsága még ma is fennáll.

Ilyen esetben az igényjogosultnak igénybejelentése a második pár kedvezményes árú cipőre csak akkor fogadható el, ha az igénybejelentő Magyarországnak meg nem szállott területén volt állomáshelyére (lakóhelyére) nézve illetékes számfejtőhivatal által kiállított igazolvánnyal igazolja, hogy csak egy pár kedvezményes árú cipőt kapott.

4. A kedvezményes árú cipőre és a kedvezményes árú ruhaszövetre való igényjogosultságnak megállapítása és az igényjogosultak összeírása tekintetében az 1920. évi 4700. P. M. és 6200. P. M. számú, valamint az 1921. évi 1000. P. M. számú pénzügyministeriumi körrendeletekben foglaltak az irányadók azzal az eltéréssel, hogy az igénybejelentésnek végső határidejét az 1921. évi december hó 15-ével, a Névjegyzékek lezárásának határidejét az 1921. évi december hó 25-ével és a Névjegyzékek elküldésének, valamint a cipő- és ruhautalványok igénylésének a határidejét pedig az 1921. évi december hó 25—31-ével állapítom meg.

5. Minden érdekelt számfejtőhivatal köteles az igénybejelentésre nézve megállapított határidőt a hivatalos helyiségében kifüggesztendő hirdetményben közhírré tenni és abban az igényjogosultakat figyelmeztetni arra, hogy igényüket a kedvezményes árú cipőkre és a kedvezményes árú ruhaszövetre legkésőbben az 1921.évi december hó 15-éig jelentsék be és hogy azok, akik az 1921. évi december hó 15-éig igényüket bejelenteni elmulasztják, sem kedvezményes árú cipőellátásban, illetőleg kedvezményes árú ruhaszövetellátásban, sem pedig készpénzmegtérítésben részesülni nem fognak.

6. A kedvezményes árú tűzifára való igényjogosultság elbírálása szempontjából az 1921. évi 4120. M. E. számú rendelet (megjelent a Budapesti Közlöny 1921. évi 158. számában, illetőleg a Pénzügyi Közlöny 1921. évi folyamának 19. számában) 1. §-ában foglaltak az irányadók. Azonban az ott megállapított feltételek fennforgása esetében is csak az az igényjogosult tisztviselő és egyéb alkalmazott (nyugdíjas, özvegy és szülőtlen árva) részesíthető a kedvezményes árú tűzifaellátásban, aki a szerb közigazgatás alól magyar közigazgatás alá visszakerült területen már a szerb megszállás előtt is alkalmazásban állott (nyugdíjasoknál, özvegyeknél és szülőtlen árváknál, ha már a szerb megszállás előtt is az említett területen laktak) és a megszállás egész ideje alatt állandóan ezen a területen lakott. A szerb közigazgatás alól magyar közigazgatás alá visszakerült területről a szerb megszállás tartama alatt Magyarországnak meg nem szállott területére kiutasított, illetőleg oda menekülni kényszerült tisztviselő és egyéb alkalmazott (nyugdíjas, özvegy és szülőtlen árva) pedig csak abban az esetben részesíthető a kedvezményes árú tűzifaellátásban, ha Magyarországnak meg nem szállott területén volt állomáshelyére (lakóhelyére) nézve illetékes számfejtőhivatal által kiállított igazolvánnyal igazolja, hogy részére az 1921. évi 3400. P. M. számú pénzügyministeriumi körrendelet 2. pontja szerinti utalványt nem állították ki.

7. Arra való tekintettel, hogy a szerb közigazgatás alól magyar közigazgatás alá visszakerült területen alkalmazott, illetőleg ott lakó tisztviselők és egyéb alkalmazottak (nyugdíjasok, özvegyek és szülőtlen árvák) részére a kedvezményes tűzifaigazolványok annak idején nem adattak ki, azt, hogy a kedvezményes árú tűzifaellátás szempontjából ki tekintendő önálló háztartást vezetőnek, kizárólag az 1921. évi 4120. M. E. számú rendelet 4. §-ában foglaltak alapján kell elbírálni.

8. A kedvezményes árú tűzifára szóló utalványok kiállításának és elküldésének végső határidejét az 1921. évi december hó 15-ével állapítom meg.

Budapest, 1921. évi november hó 7-én.

Dr. Walko Lajos s. k.,
államtitkár.

A vidéki posta- és távirda alkalmazottak természetbeni ellátása körül felmerülő panaszok egységes elintézése.

32.188.

A vidéki posta- és távirdaalkalmazottak kedvezményes természetbeni ellátásának ellenőrzésével *Liebmann Emil* posta- és távirdafőtanácsost bíztam meg, akit egyidejűleg felhatalmaztam, hogy a késedelmes, vagy bármely tekintetben meg nem felelő ellátásból a vidéki posta- és távirdaszemélyzet köréből származó panaszokat elbírálja, s azok orvoslása céljából nevemben a szükséghez képest kedvezményes ellátást irányító és intéző hatóságoknál eljárjon.

A vidéki posta- és távirdaszemélyzet természetbeni ellátása körül felmerülő zavarok tehát ezentúl

közvetlenül nevezett főtanácsos címére (Budapest, VII., Szerecsen-utca 7—9. II.) jelentendők be és a személyzet köréből származó ily természetű panaszok is közvetlenül odairányítandók.

Budapest, 1921 november hó 7-én.

A Budapesten feladott csomagok kézbesíthetlenségére vonatkozó visszajelentések és a tudakozványok kezelése.

25.777.

A Budapesten feladott csomagok kézbesíthetlenségére vonatkozó *visszajelentéseket* az 1907. évi „P. és T. R. Tára" 26. számában közzétett 42.869. számú rendelet szerint eddig a budapesti 4. számú postahivatalhoz kellett küldeni. Mivel a nevezett hivatal kézbesítéssel megbízva nincsen, elrendelem, hogy az ily csomagokra vonatkozó visszajelentéseket a postahivatalok ezentúl *a budapesti 41. számú postahivatalhoz* küldjék, abban az esetben azonban, ha tudomással bírnak arról, hogy a csomag feladója mely postahivatal kézbesítő kerületében lakik, a visszajelentést közvetlenül az érdekelt budapesti kézbesítő postahivatal (2., 3., 10., 11., 41., 56., 100., 112., 641. és 741. sz.) címére továbbítsák.

1. A budapesti 41. számú postahivatal a hozzá beérkező visszajelentések közül csak azokat intézze el végérvényesen, amely csomagok feladója az ő kézbesítési kerületében lakik, a többi visszajelentést pedig érdemleges elintézés végett késedelem nélkül továbbítsa ahhoz a budapesti kézbesítő postahivatalhoz, amelynek kézbesítő kerületében a feladó lakik.

A Budapesten feladott s külföldre szóló csomagokra vonatkozó visszajelentések rendszerint a felvevő postahivatalhoz érkeznek vissza, a felvevő postahivatalok tehát a hozzájuk beérkező ily külföldi visszajelentéseket továbbítsák haladéktalanul az érdekelt kézbesítő postahivatalhoz.

2. A Budapestre szóló levélpostai küldeményekre vonatkozó *tudakozványok* irányításánál a postahivatalok hasonló értelemben járjanak el. Vagyis, ha tudomásuk van arról, hogy a címzett mely budapesti kézbesítő postahivatal kerületébe tartozik, a tudakozványt közvetlenül ehhez, egyébként pedig a budapesti 41. számú postahivatalhoz irányítsák. A budapesti 41. számú postahivatal az általa kézbesített küldeményekre vonatkozó tudakozványokat elintézi s a többit a kézbesítésre illetékes postahivatalhoz teszi át.

A Budapestre szóló postautalványokra, értéklevelekre, csomagokra és utánvételes ajánlott küldeményekre vonatkozó tudakozványok továbbra is változatlanul a budapesti 70. számú postahivatalhoz küldendők. Hasonlóképen nem változik az a szabály sem, hogy a Budapesten feladott utánvételes küldeményekre vonatkozó tudakozványokat az elintézés után kivétel nélkül a budapesti 70. számú postahivatalhoz kell küldeni, tekintet nélkül arra, hogy a tudakozványt melyik (budapesti vagy más) postahivatal állította ki.

A postahivatalok jegyezzék ezeket elő az előlidézett 42.869/1907. számú rendeletnél és e rendelet utolsó bekezdésében felsorolt rendeletek, illetőleg Posta Tarifák és Postaüzleti Szabályzat idézett pontjainál, valamint a P. és T. Sz. Gy. III. rész 193. folyószáma alatt közölt 69.875/1890. számú rendeletnél.

Budapest, 1921 november hó 1-én.

Az Ausztriából érkező elégtelenül bérmentesített vagy bérmentesítetlen csomagok díjhiányának kiegyenlítésénél követett eljárás módosítása.

24.243.

A „Posta és Távirda Rendeletek Tára" 1918. évi 89. számában megjelent 79.289. sz. rendelet utolsóelőtti bekezdésének értelmében az Ausztriából érkező olyan csomagoknál, amelyek szállítólevelein az esetleges díjhiány beszedésére vonatkozó megjegyzés, illetve belyegzőlenyomat nincsen, a magyar rendeltetési hivatalok a hiányzó díjat a címzettől tartoznak beszedni.

A fentidézett rendelet vonatkozó részét ezennel hatályon kívül helyezem és felhívom a postahivatalokat, hogy oly esetekben, amidőn az Ausztriából érkező csomagoknál nyilvánvaló díjhiányt állapítanak meg, vagy ha alapos az a feltevésük, hogy a bérmentesítés hiányos, a hiányzó díjrészt ne szedjék be a címzettől, hanem ennek a feladótól való beszedése céljából intézzenek visszajelentést a felvevő osztrák postahivatalhoz. A visszajelentésben a küldemény felvételi adatainak megjelölése mellett fel kell tüntetni a hiányzó díjrészt, valamint a díj megállapításánál irányadó tényeket, úgyszintén a tényleg lerótt díjakat is.

A díjazás felülvizsgálásánál a „Posta és Távirda Rendeletek Tára" folyó évi 59. számában megjelent 20.681. számú rendeletben közölt tarifa irányadó.

Az osztrák postahivataloktól netán érkező ily tárgyú visszajelentések esetén a felvevőhivatalok a megállapított hiányzó díjrészt szedjék be a feladótól és ezt megfelelő értékű postabélyegben a visszajelentésen róják le. Az így felszerelt visszajenlentést a kibocsájtóhivatalnak küldjék vissza.

Ez a rendelkezés folyó évi október hó 1-ével lép életbe.

Budapest, 1921 november hó 23-án.

Különleges feliratú argentinai postabélyegek.

31.093.

Értesítem a hivatalokat, hogy az argentinai posta a San Martin tábornok képét viselő 5 centavos értékű pirosszínű bélyegek használatát megszüntette s azok helyett ugyanolyan színű „Primer Congreso Postal Panamericano-Buenos Aires Agosto 1921“ feliratú postabélyegeket használ a külfölddel való forgalomban.

A hivatalok az Argentinától érkező ilyen bélyegekkel bérmentesített küldeményeket tekintsék szabályszerűen bérmentesítetteknek.

Budapest, 1921 október hó 29-én.

PÁLYÁZATI HIRDETMÉNYEK.

Postaügynöki állásra, szerződés mellett.

Postatávirda-igazgatósági kerület	A postaügynökség neve	Jellege	Vármegye	Évi járandóság			Szállít			
				munkajutalék	szállítási átalány	faluzó levélhordói átal.	hova	távolság	milyen járattal	naponkint hányszor
				korona				km		
Budapest kerületi	Borsosberény	P	Nógrád	600	300	—	Borsosberény p.-u.	1·7	gyalog	egyszer
Debreczen	Pátyod	P	Szatmár	240	360	—	Pátyod vasúti megállóhely	2·5	„	„
Sopron	Táp	Ptb.	Győr	950	300	—	Győrasszonyfa	4·1	„	„

Az általános feltételeket l. a „P. és T. R. T.“ f. évi 2. számában.

A sajátkezűleg írt pályázati kérvények, születési, iskolai és erkölcsi bizonyítványokkal, valamint a foglalkozást (állást), illetve nyugdíjas állapotot igazoló okmányokkal felszerelve az illetékes m. kir. posta- és távirdaigazgatóságokhoz 1921. évi december hó 2-ig nyujtandók be.

Pályázati hirdetmény p.-t.-kiadói állásra.

Simontornya (Tolna vármegye) posta-, távirda és távbeszélőhivatalnál egy posta- és távirdanőkiadó állás azonnal betöltendő. Gyakorlott s önálló kezelésre képes pályázók feltételeik közlése mellett forduljanak sürgősen a nevezett p.-t.-hivatalhoz. Előnyben részesülnek oly jelentkezők, akik készpénzfizetés mellett vállalkoznak.

Horváthszky V., Budapest.

Hiszek egy Istenben, hiszek egy hazában,
Hiszek egy isteni őrök igazságban,
Hiszek Magyarország feltámadásában! — Ámen.

MAGYAR KIRÁLYI

POSTA ÉS TÁVIRDA RENDELETEK TÁRA.

KIADJA A KERESKEDELEMÜGYI MAGYAR KIR. MINISTER.

Budapest. *90. szám.* *1921 november 14.*

TARTALOM:

A „Wiener Bilder“ című képes folyóirat kitiltása.

A m. kir. ministeriumnak 1921. évi 9090/M. E. számú rendelete az állami hatóságoknál, intézeteknél és vállalatoknál alkalmazott díjnokok és napibéres szolgák anyagi helyzetének javítása tárgyában.

A m. kir. ministeriumnak 1921. évi 9100/M. E. számú rendelete az állami tisztviselők és egyéb alkalmazottak által a hivatalos kiküldetéseknél felszámítható napidjaknak felemelése és a hivatalos küldetéseknél felszámítható illetményekkel kapcsolatos egyes kérdéseknek újabb szabályozása tárgyában.

A m. kir. ministeriumnak 1921. évi 9310/M. E. számú rendelete a közszolgálatban álló és vidéken, vasúti állomással nem bíró helységekben lakó tisztviselők és egyéb alkalmazottak (nyugdíjasok, özvegyek és szülőtlen árvák) részére a kedvezményes árú tüzelőanyagellátás helyett készpénzváltságnak kifizetése tárgyában.

A forgalomba került 500 koronás utánzott (hamisított) államjegyek műszaki leírása.

A Hollandiából és Svájczból érkező ajánlott és közönséges levélpostai küldeményeknek az amerikai levelek módjára való kezelése.

Értékleválforgalom felvétele a szerb megszállás alól felszabadult területtel.

A felsőszileziai postaforgalmi megszorítások megszüntetése.

Személyzetiek.

A „Wiener Bilder“ című képes folyóirat kitiltása.

32.358.

A Bécsben megjelenő „Wiener Bilder“ című képes folyóirattól a postai szállítás jogát megvontam.

A postahivatalok ezt a folyóiratot a kitiltott sajtótermékek módjára kezeljék.

Budapest, 1921 november hó 8-án.

A magyar kir. ministeriumnak 1921. évi 9090/M. E. számú rendelete az állami hatóságoknál, hivataloknál, intézeteknél és vállalatoknál alkalmazott díjnokok és napibéres szolgák anyagi helyzetének javítása tárgyában.

32.418.

A m. kir. ministerium az állami hatóságoknál, hivataloknál, intézeteknél és vállalatoknál alkalmazott díjnokok és napibéres szolgák anyagi helyzetének javítása tárgyában a ministertanácsnak 1921. évi november hó 4-én hozott határozata alapján a következőket rendeli:

1. Az állami hatóságoknál, hivataloknál, intézeteknél és vállalatoknál alkalmazott mindazok a *díjnokok*, akik az 1908. évi április hó 28-án hozott ministertanácsi határozat alapján 1908. évi szeptember hó 30-án kiadott 3191/P. M. számú körrendeletben (megjelent a „Pénzügyi Közlöny“ 1908. évi folyamának 24. számában) megállapított napidíjakat és az 1918. évi július hó 6-án hozott ministertanácsi határozat alapján 1918. évi július hó 17-én kiadott 5600/P. M. számú körrendeletben (megjelent a „Pénzügyi Közlöny“ 1918. évi folyamának 16. számában) megállapított napidíjpótlékokat kapnak, 1921. évi július hó 1-étől kezdve napidíjukon és eddigi napidíjpótlékukon felül *újabb napidíjpótlékban* részesülnek.

Ennek az újabb napidíjpótléknak az összege a következő:

a) az I. lakáspénzosztályba sorozott állomáshelyeken napi kettő (2) korona,

b) a II., III. és IV. lakáspénzosztályba sorozott állomáshelyeken napi egy (1) korona 20 fillér,

c) az V., VI. és VII. lakáspénzosztályba sorozott állomáshelyeken napi 80 fillér.

Eszerint úgy a férfidíjnokok, mint a nődíjnokok 1921. évi július hó 1-jétől kezdve, napidíj- és napidíjpótlék címén együttvéve, a következő napijavadalmazásra tarthatnak igényt:

A díjnoki alkalmazásban töltött idő	az I.	a II., III. és IV.	az V., VI. és VII.
	lakáspénzosztályba sorozott állomáshelyeken		
Az egy évi próbaszolgálat tartama alatt az „Értesítés" kiadásáig	5 K 60 f	4 K 30 f	3 K 90 f
Az „Értesítés" kiadásának napjától bezárólag a díjnoki alkalmazás harmadik évének végéig	6 K — f	4 K 70 f	4 K 30 f
A díjnoki alkalmazás negyedik évének kezdetétől bezárólag az alkalmazás hatodik évének végéig	6 K 50 f	5 K 20 f	4 K 80 f
A díjnoki alkalmazás hetedik évének kezdetétől bezárólag az alkalmazás kilencedik évének végéig	7 K — f	5 K 70 f	5 K 20 f
A díjnoki alkalmazás tizedik évének kezdetétől bezárólag az alkalmazás tizenkettedik évének végéig	7 K 50 f	6 K 20 f	5 K 50 f
A díjnoki alkalmazás tizenharmadik évének kezdetétől . .	8 K — f	6 K 70 f	5 K 80 f

2. A *szakdíjnokok*, az 1. pont szerinti napi javadalmazáson felül, 1921. évi július hó 1-étől kezdve *szakdíjnoki pótlékban* részesülnek.

Ennek a szakdíjnoki pótléknak az összege a a következő:

a) a díjnoki alkalmazás kezdetétől bezárólag az alkalmazás harmadik évének végéig napi négy (4) korona,

b) a díjnoki alkalmazás negyedik évének kezdetétől bezárólag az alkalmazás hatodik évének végéig napi hat (6) korona,

c) a díjnoki alkalmazás hetedik évének kezdetétől bezárólag az alkalmazás kilencedik évének végéig napi nyolc (8) korona,

d) a díjnoki alkalmazás tizedik évétől kezdve napi tíz (10) korona.

Szakdíjnok alatt az olyan díjnokot kell érteni, aki főiskolai képzettséghez kötött tisztviselői munkakört lát el és akinek iskolai képzettsége a középiskolai érettségiénél nagyobb. (Szakdíjnok például az olyan díjnok, aki mérnöki munkakört lát el és a műegyetemen négy félévet végzett.)

Azt, hogy az olyan díjnokok közül, akik főiskolai képzettséghez kötött tisztviselői munkakört látnak el, de akiknek iskolai képzettsége az említettnél kisebb, kit lehet még szakdíjnoknak minősíteni és szakdíjnoki pótlékban részesíteni, az érdekelt minister a pénzügyminisztrrel egyetértőleg állapítja meg.

3. Az állami hatóságoknál, hivataloknál, intézeteknél és vállalatoknál alkalmazott mindazok a *napibéres szolgák* (*kisegítő szolgák*), akik az 1. pontban idézett körrendeletekben megállapított napibéreket és napibérpótlékokat kapnak, 1921. évi július hó 1-től kezdve napibérükön és eddigi napibérpótlékukon felül *újabb napibérpótlékban* részesülnek.

Ennek az újabb napibérpótléknak az összege a következő:

a) az I. lakáspénzosztályba sorozott állomáshelyeken napi egy (1) korona 20 fillér,

b) a II., III. és IV. lakáspénzosztályba sorozott állomáshelyeken napi 70 fillér,

c) az V., VI. és VII. lakáspénzosztályba sorozott állomáshelyeken napi 50 fillér.

Eszerint a napibéres szolgák (kisegítő szolgák) 1921. évi július hó 1-étől kezdve napibér és napibérpótlék címén együttvéve a következő napi javadalmazásra tarthatnak igényt:

A napibéres szolgai alkalmazásban töltött idő	az I.	a II., III. és IV.	az V., VI. és VII.
	lakáspénzosztályba sorozott állomáshelyeken		
A napibéres szolgai alkalmazás kezdetétől bezárólag az alkalmazás ötödik évének végéig	4 K 70 f	3 K 70 f	3 K 50 f
A napibéres szolgai alkalmazás hatodik évének kezdetétől bezárólag az alkalmazás tizedik évének végéig	5 K 10 f	4 K 10 f	3 K 90 f
A napibéres szolgai alkalmazás tizenegyedik évének kezdetétől	5 K 40 f	4 K 40 f	4 K 20 f

4. Az olyan díjnokok, illetőleg napibéres szolgák (kisegítő szolgák), akik napidíj és napidíjpótlék, illetőleg napibér és napibérpótlék címén vagy bármilyen más címen az 1. pontban idézett körrendeletekben megállapított napidíjaktól és napidíjpótlékoktól, illetőleg napibérektől és napibérpótlékoktól eltérő *magasabb* javadalmazást kapnak, a jelen rendelettel megállapított napidíjpótlékban és szakdíjnoki pótlékban, illetőleg napibérpótlékban nem részesülhetnek. Az ilyen díjnokok és napibéres szolgák (kisegítő szolgák) a közszolgálatban álló tisztviselők és egyéb alkalmazottak havi drágasági segélyének felemelése tárgyában 1920. évi augusztus hó 25-én kiadott 7041/M. E. számú rendeletnek (megjelent a „Budapesti Közlöny" 1920. évi 195. számában, illetőleg a „Pénzügyi Közlöny" 1920. évi folyamának 21. számában) 6. §-a értelmében havi drágasági segélyt, a közszolgálatban álló tisztviselőknek és egyéb alkalmazottaknak (nyugdíjasoknak, özvegyeknek és szülőtlen árváknak) rendkívüli segélyben való részesítése tárgyában 1921. évi április hó 1-én kiadott 2500/M. E. sz. rendeletnek (megjelent a „Budapesti Közlöny" 1921. évi 78. számában, illetőleg a „Pénzügyi Közlöny" 1921. évi folyamának 10. számában) 7. §-a szerint pedig rendkívüli segélyt sem kaphatnak. Amennyiben azonban az ilyen díjnokok, illetőleg napibéres szolgák (kisegítő szolgák) javadalmazása a jelen rendelet szerint megállapítható javadalmazásra leszállíttatik, ebben az esetben részükre a havi drágasági segélyt és rendkivüli segélyt attól az időponttól kezdve, amelytől a leszállítás megtörténik, legkorábban azonban 1921. évi július hó 1-jétől kezdve folyósítani lehet.

5. A jelen rendelettel megállapított újabb napidíjpótlékokat és napibérpótlékokat, valamint a szakdíjnoki pótlékokat az érdekeltek külön kérelme nélkül *hivatalból* kell megállapítani és azonnal kiutalványozni. A megállapításról és utalványozásról az érdekelteket nem kell külön értesíteni.

6. A napidíjpótlékokat és napibérpótlékokat, valamint a szakdíjnoki pótlékokat külön hiteligénylés nélkül kell utalványozni és a kifizetett összegeket ugyanott és ugyanúgy kell elszámolni, mint ahol és ahogyan az érdekelteknek napidíja és napidíjpótléka, illetőleg napibére és napibérpótléka elszámolást nyer.

7. A jelen rendelettel megállapított újabb napidíjpótlék és a szakdíjnoki pótlék a napidíjjal, a napibérpótlék pedig a napibérrel esik egy tekintet alá.

8. Jelen rendelettel az 1. pontban idézett körrendeleteknek a jelen rendelettel ellentétben álló határozmányai hatályukat vesztik.

9. Jelen rendelet az államvasutaknál, valamint az állami vasgyáraknál hasonló minőségben alkalmazottakra nem terjed ki.

Budapest, 1921 november hó 5-én.

Gróf Bethlen István s. k.,
m. kir. ministerelnök.

Felhívom a m. kir. posta- és távirdautalványozási joggal felruházott hatóságait, hogy a megállapított magasabb napidíj- és napibérpótlék, valamint a visszamenőleg járó különbözet folyósítása iránt a mellékjük rendelt számvevőséggel egyetértőleg haladéktalanul intézkedjenek.

Budapest, 1921 november hó 10-én.

A m. kir. ministeriumnak 1921. évi 9100. M. E. számú rendelete az állami tisztviselők és egyéb alkalmazottak által a hivatalos kiküldetéseknél felszámítható napidíjaknak felemelése és a hivatalos kiküldetéseknél felszámítható illetményekkel kapcsolatos egyes kérdéseknek újabb szabályozása.

32.418/a.

A m. kir. ministerium az állami tisztviselők és egyéb alkalmazottak által a hivatalos kiküldetéseknél felszámítható napidíjaknak felemelése és a hivatalos kiküldetéseknél felszámítható illetményekkel kapcso-

latos egyes kérdéseknek újabb szabályozása tárgyában a ministertanácsnak 1921. évi november hó 4-én hozott határozata alapján *1921. évi november hó 1-étől kezdődő hatállyal* a következőket rendeli:

1. A *napidíjaknak* az állami tisztviselők és egyéb alkalmazottak által a hivatalos kiküldetéseknél felszámítható illetményekről szóló 1920. évi 9700/M. E. számú rendelet (megjelent a Budapesti Közlöny 1920. évi 263. számában, illetőleg a Pénzügyi Közlöny 1920. évi folyamának 27. számában) 1. pontjában megállapított *összegei 50%-kal felemeltetnek.* Eszerint a magyar közigazgatás alatt álló helyre történt hivatalos kiküldetések (szolgálati utazások, kirendelések) alkalmával felszámítható napidíjaknak az összegei 1921. évi november hó 1-től kezdve további rendelkezésig a következők:

az I. és II. fizetési osztályba tartozó tisztviselőknél	300 K
a III. és IV. fizetési osztályba tartozó tisztviselőknél	270 K
az V. és VI. fizetési osztályba tartozó tisztviselőknél	240 K
a VII. és VIII. fizetési osztályba tartozó tisztviselőknél	210 K
a IX., X. és XI. fizetési osztályba tartozó tisztviselőknél	180 K
a kezelőknél és a kezelőnőknél	150 K
a díjnokoknál	135 K
a műszaki és a kezelőaltiszteknél	120 K
az egyéb altiszteknél	105 K
a szolgáknál	90 K

2. Az 1920. évi 9700/M. E. számú rendeletnek 3. pontjában említett harminc nap hatvan napra felemeltetik, vagyis olyan esetekben, amelyekben a kiküldetés (kirendelés) egy és ugyanazon a helyen huzamosabb ideig tart, a kiküldetésnek (kirendelésnek) első hatvan napjára lehet felszámítani a teljes összegű napidíjat, a kiküldetésnek (kirendelésnek) hatvanegyedik napjától kezdve azonban annak egész további tartamára csak a jelen rendelet 1. pontja szerint járó napidíjnak a felét lehet felszámítani.

3. Az 1920. évi 9700/M. E. számú rendelet 6. pontjának első bekezdésében foglalt határozmányok odamódosíttatnak, hogy olyan kiküldetések (szolgálati utazások, kirendelések) esetén, amelyek egyhuzamban három napnál, vagyis hetvenkét óránál hosszabb ideig tartanak, a vasút- vagy hajóállomásig, illetőleg a vasúti vagy hajóállomástól való minden egyes menetért Budapesten 80 korona, egyéb helyeken pedig 40 korona bérkocsidíjat lehet felszámítani. A három napot, vagyis hetvenkét órát meg nem haladó kiküldetések (szolgálati utazások, kirendelések) esetén minden egyes menetért továbbra is az eddigi összegeket, vagyis Budapesten 40 koronát, egyéb helyeken pedig 20 koronát lehet bérkocsidíj címén felszámítani.

4. Az 1920. évi 9700/M. E. számú rendelet 6. pontjának utolsó bekezdésében említett huszonnégy óra tizenkét órára leszállíttatik, vagyis bérkocsidíj — feltéve, hogy bérkocsidíj felszámításának egyáltalán helye lehet — csak az olyan hivatalos kiküldetés (szolgálati utazás, kirendelés) esetén nem számítható fel, amelynél az elutazásnál igénybevett vonatnak vagy hajónak menetrend szerinti indulási ideje és a visszautazásnál igénybevett vonatnak vagy hajónak menetrend szerinti érkezési ideje között tizenkét óra vagy ennél kevesebb idő telt el.

5. Az 1920. évi 9700/M. E. számú rendeletnek 11. pontjában foglalt határozmányok odamódosíttatnak, hogy azoknál az állami tisztviselőknél és egyéb alkalmazottaknál, akik a napidíjaknak és az utazási költségeknek (fuvarpénzeknek stb.) esetenként való felszámítása helyett átalányt (napidíjátalányt, utazási átalányt, munkaátalányt, útiátalányt stb.) élveznek, ennek az átalánynak az összegét 1921. évi november hó 1-étől kezdve az 1914. évi július hó 31-én megállapítva volt összegeknek hatszorosára kell felemelni.

6. A jelen rendelettel nem szabályozott kérdésekben az állami tisztviselők és egyéb alkalmazottak által a hivatalos kiküldetések és átköltözködések alkalmával felszámítható illetményekre vonatkozó jogszabályoknak, különösen pedig az 1920. évi 9700/M. E. számú rendeletnek határozmányai továbbra is hatályban maradnak.

7. Az államvasúti tisztviselőkre és egyéb alkalmazottakra, az államvasúti rendszerű illetményeket élvező állami tisztviselőkre és egyéb alkalmazottakra, valamint a magy. kir. pénzügyőrségi tisztviselőkre és altisztekre ez a rendelet nem terjed ki s az azok által a hivatalos kiküldetéseknél (szolgálati utazásoknál, kirendeléseknél) felszámítható illetményeket külön rendeletek fogják megállapítani.

Budapest, 1921 november hó 5-én.

Gróf Bethlen István s. k.,
m. kir. ministerelnök.

A Máv. fizetési rendszerbe tartozó posta- és távirdaalkalmazottak által hivatalos kiküldetések alkalmával felszámítható illetmények tárgyában az 1921. évi „Posta és Távirda Rendeletek Tára"-nak 6. számában közzétett 96.965/1920. számú rendeletben megállapított napidíjak 1921. évi november hó 1-től 50%-kal felemeltetnek.

A rendeletnek egyéb újabb rendelkezései természetesen a Máv. fizetési rendszerbe tartozó posta- és távirdaalkalmazottakra is alkalmazást nyernek.

Budapest, 1921 november hó 10-én.

A m. kir. ministeriumnak 1921. évi 9310/M. E. számú rendelete a közszolgálatban álló és vidéken, vasúti állomással nem bíró helységekben lakó tisztviselők és egyéb alkalmazottak (nyugdíjasok, özvegyek és szülőtlen árvák) részére a kedvezményes árú tüzelőanyagellátás helyett készpénzváltságnak kifizetése tárgyában.

32.418/b.

A közszolgálatban álló tisztviselőknek és egyéb alkalmazottaknak (nyugdíjasoknak, özvegyeknek és szülőtlen árváknak) kedvezményes árú tüzelőanyagellátása tárgyában kiadott 1921. évi 4120. M. E. sz. rendelet (megjelent a Budapesti Közlöny 1921. évi 158. számában, illetőleg a Pénzügyi Közlöny 1921. évi folyamának 19. számában) 3. §-a szerint az igényjogosultaknak az 1921. évi szeptember hó 1-től az 1922. évi június hó 30-áig terjedő tíz havi időtartamra 10, illetőleg 5 métermázsa kedvezményes árú tűzifa és 10, illetőleg 5 métermázsa kedvezményes árú szén jár.

Ugyane rendelet 6. §-a pedig kimondja, hogy azok az igényjogosultak, akik az említett kedvezményes árú tüzelőanyagot természetben nem kaphatják meg, a tüzelőanyagellátás értékének megfelelő készpénzváltságban fognak részesülni, amely az igényjogosultaknak két egyenlő részletben és pedig az első részlet 1921. évi október hó 31-éig, a második részlet 1922. évi január hó 31-éig fog kifizettetni.

A legnagyobbrészt külföldről beszerzendő tüzelőanyagnak beszerzése és szállítása körül rendkívül nagy nehézségek merültek fel, úgy hogy csak a legutóbbi időben volt megállapítható az, hogy mindazok az igényjogosultak, akik vasúti állomással bíró helységekben laknak, előreláthatólag valamennyien természetben fogják megkapni a kedvezményes árú tűzifát és a kedvezményes árú szenet, míg azok az igényjogosultak, akik vasúti állomással nem bíró helységekben laknak, a kedvezményes árú tűzifát és a kedvezményes árú szenet előreláthatólag nem fogják természetben megkaphatni.

Ennek folytán a vidéken, *vasúti állomással nem bíró helységekben lakó* igényjogosultak részére a természetben ki nem adható kedvezményes árú tűzifa és kedvezményes árú szén helyett az 1921. évi 4120. M. E. számú rendelet szerint járó készpénzváltságra való igényjogosultságnak megállapítása és e készpénzváltság első, vagyis az 1921. évi szeptember hó 1-étől 1922. évi január 31-éig terjedő öt hónapra járó részletének az utalványozása és kifizetése tekintetében a m. kir. ministerium a következőket rendeli:

1. Készpénzváltságban részesülnek az Ellátási Jegyek számlakönyvében felvett és kedvezményes árú tüzelőanyagellátásra igényjogosultak közül mindazok, akik *a vidéken, vasúti állomással nem bíró helységekben* bírnak állandó lakással.

A vidéken, vasúti állomással nem bíró helységekben szolgálatot teljesítő, de nem ott, hanem más, vasúti állomással bíró helységekben lakó igényjogosultak a jelen rendelet alapján készpénzváltságban nem részesíthetők, mert ezeknek az igényjogosultaknak kedvezményes árú tüzelőanyaggal természetben való ellátása iránt az 1921. évi 3400/P. M. számú pénzügyministeriumi körrendelet (megjelent a Budapesti Közlöny 1921. évi 170. számában, illetőleg a Pénzügyi Közlöny 1921. évi folyamának 21. számában), valamint az 1921. évi 4400/P. M. számú pénzügyministeriumi körrendelet (megjelent a Budapesti Közlöny 1921. évi 242. számában, illetőleg a Pénzügyi Közlöny 1921. évi folyamának 30. számában) intézkedik.

2. Az igényjogosultak részére a jelen rendelet 3. pontjában megállapított készpénzváltság jár, amely különböző összegű aszerint, hogy az igényjogosult önálló háztartást vezet-e, vagy hogy nem vezet önálló háztartást.

Abban a tekintetben, hogy ki veendő önálló háztartást vezetőnek, általában véve az Ellátási Jegyek számlakönyvében a kedvezményes tűzifaigazolványra vonatkozó feljegyzés („Ö“ vagy „A“) az irányadó.

Tekintettel azonban arra, hogy az 1921. évi 4120. M. E. számú rendelet 4. §-a részletesen megállapítja, hogy ki tekintendő önálló háztartást vezetőnek, figyelmeztetem a számfejtőhivatalokat, hogy amennyiben az Ellátási Jegyek számlakönyvében levő „Ö“ feljegyzés szerint önálló háztartást vezető igényjogosultak az 1921. évi 4120/M. E. számú rendelet 4. §-a értelmében önálló háztartást vezetőknek nem tekinthetők, a jelen körrendelet alapján járó készpénzváltság összegének megállapításánál mint önálló háztartást nem vezetők veendők fel, a számlakönyvben levő feljegyzés pedig hivatalból „A“ feljegyzésre helyesbítendő.

Ha valaki eddig az Ellátási Jegyek számlakönyvében levő „A“ feljegyzés folytán mint önálló háztartást nem vezető volt igényjogosult a kedvezményes árú tüzelőanyagellátásra, holott az illető tényleg önálló háztartást vezet s így a készpénzváltságra mint önálló háztartást vezetőnek van igénye, köteles ezt a körülményt a jelen körrendelet megjelenése után az illetményeit (ellátási díjait) számfejtő-

hivatalnak azonnal bejelenteni és kérni, hogy az Ellátási Jegyek számlakönyvében a reá vonatkozó „A“ feljegyzés „Ö“ feljegyzésre helyesbíttessék.

Az olyan igényjogosultak részére, akikre nézve az Ellátási Jegyek számlakönyvében az „Ö“ vagy „A“ feljegyzés teljesen hiányzik, a jelen rendelet alapján járó készpénzváltság szintén kiutalványozandó, még pedig azok részére, akik még a készpénzváltságnak kiutalványozása előtt megfelelően beigazolják, hogy az 1921. évi 4120/M. E. számú rendelet 4. §-a értelmében önálló háztartást vezetőknek tekinthetők, az önálló háztartást vezetőkre nézve megállapított mérvben, a többiek részére pedig az önálló háztartást nem vezetőkre nézve megállapított mérvben.

3. Az 1921. évi szeptember hó 1-től 1922. évi január hó 31-ig terjedő öt hónapra járó készpénzváltságnak az összegeit az alábbi kimutatás tünteti fel:

Év, hónap	Az önálló háztartást vezető igényjogosultak részére		Az önálló háztartást nem vezető igényjogosultak részére	
	a tűzifa után	a szén után	a tűzifa után	a szén után
	K		K	
1921. évi szeptember hónapra	150	240	75	120
1921. évi október hónapra	150	240	75	120
1921. évi november hónapra	150	240	75	120
1921. évi december hónapra	150	240	75	120
1922. évi január hónapra	150	240	75	120
Az öt hónapra összesen .	750	1200	375	600

Azok a tisztviselők és egyéb alkalmazottak (nyugdíjasok, özvegyek és szülőtlen árvák), akiknek a kedvezményes ellátásra való igényjogosultsága az 1921. évi szeptember hó 1-ét követő valamely későbbi időpontban állott be, a jelen rendelet értelmében járó készpénzváltságban is csak attól a hónaptól kezdve részesíthetők, amely hónaptól kezdve a kedvezményes ellátásra való igényjogosultságuk beállott.

4. A készpénzváltság összegének megállapíthatása és kifizethetése végett minden számfejtőhivatal köteles a készpénzváltságra igényjogosultakról utalványozási joggal felruházott hatóságonként (hivatalonként) külön-külön, a mellékelt 1. számú minta szerint két példányban Jegyzéket készíteni és a Jegyzéknek mindkét példányát legkésőbb 1921. évi december hó 1-jéig az illetékes utalványozási joggal felruházott hatósághoz (hivatalhoz) juttatni.

A Jegyzéknek végösszegei, valamint a Jegyzékben felsorolt igényjogosultaknak száma és hogy azok közül hány az „Ö“ jelzésű és hány az „A“ jelzésű, a Jegyzéknek az utalványozási joggal felruházott hatósághoz (hivatalhoz) való elküldése előtt a mellékelt 2. számú minta szerint egy példányban készítendő Kimutatásba bevezetendők és ez a Kimutatás legkésőbben 1921. évi december hó 31-éig a pénzügyministeriumhoz felterjesztendő.

5. Az igényjogosultak részére kifizetendő készpénzváltságot az az utalványozási joggal felruházott hatóság (hivatal) utalványozza ki, amelynek hatáskörébe tartozik a készpénzváltságra igényjogosult illetményeinek (ellátási díjainak) az utalványozása.

A készpénzváltságot nem egyénenként, hanem az illetékes számfejtőhivatal által készített Jegyzékek alapján az illető Jegyzékben a készpénzváltság végösszege gyanánt kimutatott egy összegben, a Jegyzékbe felvett egyénenkénti részletezésre való hivatkozás mellett, kell utalványozni. A Jegyzéknek egyik példányát az utalványrendelet mellé kell csatolni, a másik példánya az ügyirat mellett megőrzendő.

6. A készpénzváltság megállapításáról és utalványozásáról az igényjogosultakat — a helyi viszonyoknak megfelelő módon — azonban lehetőleg szóbeli úton kell értesíteni.

7. A készpénzváltságot csakis az egyes igényjogosultak által a mellékelt 3. számú minta szerint kiállított és az igényjogosult állandó illetményeit (ellátási díjait) számfejtőhivatal által számfejtett bélyegtelen nyugta ellenében szabad kifizetni.

8. A készpénzváltság kifizetését teljesítő pénztárak kötelesek a jelen rendelet értelmében szabályszerűen utalványozott készpénzváltságnak a kifizetését megtagadni abban az esetben, ha az, aki részére a készpénzváltság utalványoztatott, az utalványozott összeg felvételéért való jelentkezése napján, a pénztár tudomása szerint, a kedvezményes tüzelőanyagellátásra, illetőleg a kedvezményes ellátásra általában bármely oknál fogva már nem igényjogosult.

9. A jelen rendelet alapján járó készpénzváltságra vonatkozó bármilyen kérvény, panasz vagy fellebbezés tekintetében a fellebbező szabályszerű illetményeinek (ellátási díjainak) utalványozására jogosított hatóság (hivatal) van hivatva elsőfokon határozatot hozni, amely határozat ellen — minden más

I. számú minta az 1921. évi 9310/M. E. számú rendelethez.

(A számfejtőhivatal megnevezése.)

(A pénztár megnevezése, amelynél a készpénzváltság kifizetendő.)

Jegyzék

azokról a vasúti állomással nem bíró helységekben lakó tisztviselőkről és egyéb alkalmazottakról (nyugdíjasokról, özvegyekről és szülőtlen árvákról), akik az 1921. évi 9310/M. E számú rendelet alapján az 1921. évi szeptember hó 1-jétől az 1922. évi január hó 31-éig terjedő öt hónapra járó kedvezményes árú tűzifa és kedvezményes árú szén helyett készpénzváltságban részesítendők.

Folyószám	Az igényjogosultak			Mint önálló háztartást vezető („Ö") vagy mint önálló háztartást nem vezető („A") igényjogosult-e a kedvezményes árú tüzelőanyagellátásra	A kifizetendő készpénzváltságnak összege			Jegyzet
	neve	állása	lakóhelye		a kedvezményes árú tűzifa után	a kedvezményes árú szén után	összesen	
					korona			
1.	Kovács Béla	tanító	Alattyán	Ö	750	1200	1950	
2.	Nagy Irén	óvónő	Alattyán	A	375	600	975	
3.	Moha István	tanító	Alattyán	Ö	750	1200	1950	Azt, hogy önálló háztartást vezet, a rendelet 2. pontja szerint igazolta
4.	Kókay Pál	tanító	Jászalsó-szentgyörgy	A	375	600	975	A rendelet 2. pontjának utolsó bekezdése értelmében A.
5.	Almássy Sarolta	tanítónő	Jászalsó-szentgyörgy	A	300	480	780	1921. évi október hó 1-től igényjogosult a kedvezményes ellátásra
				Összesen:				

(A kiállító aláírása.)

(A számfejtőhivatal főnöke.)

eljárás kizárásával — végső fokon az illetékes miniszterhez (legfőbb állami számvevőszék elnökéhez) lehet fellebbezni.

10. Az utalványozott készpénzváltságot az igényjogosult állandó illetményeinek (ellátási díjainak) számfejtőkönyvi (számlakönyvi) lapján nem kell előírni s a kifizetés megtörténtét az igényjogosult fizetési könyvecskéjébe (fizetési ívébe, nyugdíjkönyvébe stb.) nem kell bejegyezni, ellenben a készpénzváltságról kiállított nyugták számfejtése alkalmával a számfejtőhivatalok kötelesek az Ellátási Jegyek számlakönyvében minden egyes igényjogosultnál bevezetni, hogy „Az 1921. évi 9310. M. E. számú rendelet alapján ..... K készpénzváltság kifizettetett".

11. A jelen rendelet alapján kiutalványozott készpénzváltságot az 1922. évi április hó 30-ika után már egyáltalán nem szabad kifizetni.

12. A készpénzváltság címén a jelen rendelet alapján tényleg kifizetett összegeket — a pénzügyi tárcát kivéve — minden tárca, egyelőre mint meg-

(a számfejtőhivatal megnevezése.)

Kimutatás

a fent megnevezett számfejtőhivatal által az 1921. évi 9310/M. E. számú rendelet alapján a kedvezményes árú tűzifa és kedvezményes árú szén helyett fizetendő készpénzváltságról készített jegyzékekről.

A készpénzváltság kiutalványozására illetékes utalványozási joggal felruházott hatóság (hivatal) megnevezése	Az elküldött jegyzékben felsorolt igényjogosultak			Az elküldött jegyzékben felsorolt igényjogosultak részére kiutalványozandó készpénzváltságnak az összege		
	száma	közül hány az „Ö" jelzésű	közül hány az „A" jelzésű	a kedvezményes árú tűzifa után	a kedvezményes árú szén után	Összesen
				korona		
Összesen:						

(a számfejtőhivatal főnöke.)

Nyugta

..... K, azaz ..... koronáról, mely összeget az 1921. évi 9310/M. E. számú rendelet alapján a kedvezményes árú tűzifa és a kedvezményes árú szén helyett az 1921. évi szeptember hó 1-jétől az 1922. évi január hó 31-éig terjedő öt hónapra járó készpénzváltság fejében a .....

..... pénztártól a mai napon felvettem.

..... 1921. évi ..... hó .....-n.

..... (név)

..... (állás)

..... (lakóhely)

térítendő előleget, a saját terhére számolja el, azonban gondoskodnia kell arról, hogy a kifizetett összegek legkésőbb az 1922. évi május hó végéig elszámoltassanak, miért is a kifizetett összegek „Pénzkezelési Kimutatás" kíséretében megtérítés végett legkésőbb az 1922. évi május hó végéig a m. kir. pénzügyministeriumi számvevőség központi csoportjával közlendők.

A pénzügyi tárcához tartozó utalványozási joggal felruházott hatóságok (hivatalok) a jelen rendelet alapján utalványozott és kifizetett készpénzváltságösszegeket közvetlenül a „Háborús utóköltségek, Rendkívüli átmeneti kiadások, V. fejezet, Közszolgálati alkalmazottak természetbeni ellátása" cím terhére az 5. rovaton számolják el és az erről szóló „Pénzkezelési Kimutatás"-t legkésőbb 1922. évi május hó végéig küldik meg a m. kir. pénzügyministeriumi számvevőség központi csoportjának.

A pénzügyi tárcához tartozó „Közszolgálati alkalmazottak természetbeni ellátása" című naplónak szigorlata, könyvelése és megőrzése az utalványozó hatóságok (hivatalok) mellé rendelt számvevőségek hatáskörébe utaltatik.

13. A jelen rendelet alapján járó készpénzváltságra való igényt nem lehet átruházni vagy elzálogosítani s azt nem lehet sem magán-, sem pedig állami követelések vagy köztartozások fejében lefoglalni.

14. A jelen rendelet alapján járó készpénzváltság minden állami, törvényhatósági és községi adó alól mentes, tehát jövedelemadó alá sem esik.

15. A jelen rendelethez mellékelt 1. számú minta szerinti Jegyzékek és 2. minta szerinti Kimutatások házilag állítandók elő; a mellékelt 3. minta szerinti nyugtákat az igényjogosultak maguk tartoznak elkészíteni.

16. A m. kir. államvasutak összes alkalmazottaira (nyugdíjasaira, nyugbéreseire, özvegyeire és szülőtlen árváira) a jelen rendeletben foglaltak egyáltalán nem vonatkoznak.

Budapest, 1921. évi október hó 31-én.

Gróf Bethlen István s. k.,
m. kir. ministerelnök.

Felhívom a m. kir. posta- és távirdautalványozási joggal felruházott hatóságait, hogy a rendelet végrehajtása iránt a mellékük rendelt számvevőségekkel egyetértőleg haladéktalanul intézkedjenek.

Budapest, 1921 november hó 10-én.

A forgalomba került 500 koronás utánzott (hamisított) államjegyek műszaki leírása.

32.204.

A forgalomba került utánzott (hamisított) 500 koronás államjegyek elfogadásának meggátlása céljából, az 500 koronás államjegyek eddig ismeretes hamisítványok műszaki leírását a m. kir. posta- és távirdahivatalokkal miheztartás végett a az alábbiakban közlöm:

Az utánzott 500 koronás államjegy szélessége a valódi államjegyek 170 milliméter szélességétől eltérően 169 milliméter, az előoldal magasságának rajza a valódi államjegy rajzánál 2 milliméterrel, a hátoldal rajza pedig 1 milliméterrel nagyobb. Nem piros- és zöldszínű gyapotszálakkal átszőtt, hanem közönséges fehérszínű papiroson fotografiai eljárással van előállítva.

Az előoldali keret középmezejének alapnyomata, a valódi államjegyek világos sárgásbarna színű díszítményes rajzú alapnyomatától eltérően, ritka szaggatott vonalakból áll. Az alapnyomat középdíszítménye és az efölötti középrózsa rajza a valóditól eltérő és annak hiányos kontúrja elmosódott fekete színnel van nyomva. A keret jobboldali lécének közepén a tojásdadalakú keretben az Árpád fejedelem mellképe hátterét képező dessin alapnyomat és a mellképnek felülről lefelé párhuzamosan futó világos sárgásbarna színű vonalakkal való áttörése hiányzik. A mellkép hiányos, kifejezésfelen, a keret középmezejében levő szöveg betűi hiányosak és javítottak s úgy a szöveg, mint a mellkép a valódi államjegy barnásfekete színétől eltérően elmosódott fekete színben van nyomva. A keretben a guillochedíszítmény finom rajzvonalai teljesen hiányzanak, azok elmosódottak. A keret felső és alsó, valamint a jobb- és baloldali lécében elhelyezett különféle díszítmények rajzvonalai összefolyva egy-egy piszkos foltot mutatnak. A keret alsó lécének középdíszítménye körül, valamint a jobboldali léc és az annak közepén levő tojásdadalakú keret rajzainál az eredetitől eltérően élénk zöldszínű foltok vannak. Az 5. A. 002 sorozatszám és a 315036 szám az eredeti államjegyen levő számok színétől eltérően sötétpiros festékkel kézzel van reá rajzolva.

A hátoldal középmezeje fehér, a valódi államjegyen levő világos sárgásbarna-dessin-alapnyomat teljesen hiányzik, csak világosbarna alapnyomaton a középdíszítmény elmosódott fekete kontúrja látható. A világos dohánysárga ékítményes rajzú középdíszítmény teljesen hiányzik. A keret rajza hiányos, piszkos és elmosódott. *A guillochedíszítmény finom rajzvonalai egyáltalában nem láthatók.*

Az utánzott államjegynek úgy az elő-, mint a hátoldalán levő középdíszítmény az eredeti sötétzöld színétől eltérően elmosódott fekete színnel, zöld foltokkal élénkítve van nyomva.

Figyelmeztetem a m. kir. posta- és távirdahivatalokat, hogy az államjegyek elfogadásánál óvatosan járjanak el, mert az esetleg elfogadott hamisítványok az érdekelt posta- és távirdaalkalmazottak terhére esnek.

Budapest, 1921 november hó 10-én.

A Hollandiából és Svájczból érkező ajánlott és közönséges levélpostai küldeményeknek az amerikai levelek módjára való kezelése.

29.075.

Az Amerikából eredő levelekre elrendelt különleges kezelési eljárást jelen rendeletemmel a Hollandiából és Svájczból érkező levelekre is kiterjesztem.

Felhívom ennélfogva a postahivatalokat, hogy a nevezett országokból eredő közönséges és ajánlott levélpostai küldeményeket kezeljék a „Posta és Távirda Rendeletek Tára“ folyó évi 39. számában az Amerikából eredő levelek kezelésének módosításáról megjelent 7857. számú rendelet határozmányainak megfelelően.

Ezt a rendeletemet a hivatalok a fentemlített rendeletnél jegyezzék elő.

Budapest, 1921 november hó 8-án.

Értéklevélforgalom felvétele a szerb megszállás alól felszabadult területtel.

32.441.

Jelen rendeletem közzétételétől kezdve Csonka-Magyarország és a szerb megszállás alól felszabadult terület közti viszonylatban az értéklevélforgalmat életbeléptetem.

Az értéklevelek nyitva való feladására és a csatolható kísérőiratra nézve a folyó évi „P. és T. R. T.“ 27. és 31. számában közzétett 8705. és 11.041. számú rendeletek az irányadók. A Csonka-Magyarország területén feladott s a szerb megszállás alól felszabadult területre szóló értéklevelek abból a szempontból is megvizsgálandók, hogy azok 1 és 2 koronások kivételével felülbélyegzetlen, avagy úgynevezett első jugoszláv felülbélyegzésű osztrák-magyar bankjegyeket nem tartalmaznak-e? A fenti tartalom megállapítása esetén a folyó évi „P. és T. R. T.“ 76. számában közzétett 26.847. számú rendelet 3. bekezdésében foglaltak értelmében kell eljárni.

Tájékozásul megjegyzem, hogy a magáncsomagforgalom felvétele tárgyában kiadott fenti 26.847. számú rendeletem arra is vonatkozik, hogy a csomagok értéktartalommal is feladhatók.

Budapest, 1921 november hó 10-én.

A felsőszileziai postaforgalmi megszorítások megszüntetése.

30.710.

A „P. és T. R. T.“ folyó évi 64. számában közzétett 20.921. számú rendeletem kapcsán értesítem a hivatalokat, hogy a Felső-Sziléziába küldhető értéklevelekre és csomagokra vonatkozó az a megszorítás, hogy csak 100 frankig láthatók el értéknyilvánítással, a német postaminister értesítése szerint megszünt.

Félreértések elkerülése végett megjegyzem, hogy az odaszóló küldemények egyelőre Ausztrián át szállíttatván, az odaszóló értéklevelek 10.000 frank, a csomagok pedig 600 frankon felüli értéknyilvánítással el nem láthatók.

Budapest, 1912 november hó 8-án.

SZEMÉLYZETIEK.

30.700.

A kereskedelemügyi m. kir. minister *Vajda Imre* (szentbenedeki) posta- és távirdaaltiszt ellen az úgynevezett tanácsköztársaság alatt tanusított magatartása miatt folyamatba tett eljárást, terhelő adatok hiányában, megszüntette.

Budapest, 1921 november hó 2-án.

Hornyánszky Viktor, Budapest.

Hiszek egy istenben, hiszek egy hazában,
Hiszek egy isteni örök igazságban,
Hiszek Magyarország feltámadásában! — Ámen.

MAGYAR KIRÁLYI

POSTA ÉS TÁVIRDA RENDELETEK TÁRA.

KIADJA A KERESKEDELEMÜGYI MAGYAR KIR. MINISTER.

Budapest *91. szám.* *1921 november 19.*

TARTALOM:

A „Kispesti Újság“ című hetilap megjelenésének és terjesztésének eltiltása.

A „Das Neue Reich“ című hetilap kitiltása.

„Magyar királyi postamesterek és postamesteri alkalmazottak országos nyugdíjegyesülete“ tárgyában felhívás a nem kincstári hivatalok személyzetéhez.

Az Osztrák-Magyar Bank magyar felülbélyegzésű 20 és 10 koronáról szóló jegyeinek kicserélése.

A szesz (ethylalkohol) postai szállításának feltételei.

A hivatalos postabélyegek használatára feljogosított hatóságok stb. névjegyzékének kiegészítése.

Elveszett vonalfelvigyázói bélyegző.

Személyzetiek.

A „Kispesti Újság“ című hetilap megjelenésének és terjesztésének eltiltása.

ad 5430.

A belügyminister úr a Kispesten Ötvös Henrik felelős szerkesztésében megjelenő „Kispesti Újság“ című hetilap további megjelenését és terjesztését eltiltotta.

Ehhez képest felhívom a kir. postahivatalokat, hogy szóban lévő hetilapnak netán postára kerülő példányait ne szállítsák és ne kézbesítsék, hanem azokat a kitiltott sajtótermékek módjára kezeljék.

Megjegyzem, hogy a szóbanforgó hetilap részére kifejezetten előfizetésekről szóló postautalványokat és csekkbefizetéseket felvenni tilos.

Budapest, 1921 november hó 10-én.

A „Das Neue Reich“ című hetilap kitiltása.

33.425.

A Bécsben megjelenő „Das Neue Reich“ című hetilaptól a postai szállítás jogát megvontam.

A postahivatalok ezt a lapot a kitiltott sajtótermékek módjára kezeljék.

Budapest, 1921 november hó 17-én.

„Magyar királyi postamesterek és postamesteri alkalmazottak országos nyugdíjegyesülete“ tárgyában felhívás a nem kincstári hivatalok személyzetéhez.

20.317.

Értesítem a nemkincstári hivatalok személyzetét, hogy a m. kir. postamesterek és kiadók segélyző- és nyugdíjegyesülete a m. kir. postamesterek és kiadók országos egyesületével egyesült és folyó évi július hó 1-től kezdve új alapszabályok mellett, mint „Magyar királyi postamesterek és postamesteri alkalmazottak országos nyugdíjegyesülete“ folytatja működését.

Felhívom ez alkalommal a nem kincstári hivatalok személyzetét, hogy saját jól felfogott érdekükben minél nagyobb számban lépjenek be az egyesületbe nyugdíjjogos tagként, mert így egyrészt szolgálatképtelenségük esetén anyagi támogatásban fognak részesülni, másrészt lehetővé teszik azt, hogy egyesületük megerősödjék és minél inkább közeledjék azon végcélja felé, hogy tagjainak éppen olyan nyugdíjat biztosítson, mint amilyen kincstári kartársaiknak van.

Az egyesületnek régi jogon tagjai, amennyiben vagyonik viszonyai megengedik, az egyesület új alapszabályainak 33-ik §-a értelmében lépjenek át az új egyesület keretébe, mert az új alapszabályok szerint az egyesület tagjai részére a réginél jóval tetemesebb nyugdíjösszeget biztosítanak.

Budapest, 1921 november hó 13-án.

Az Osztrák-Magyar Bank magyar felülbélyegzésű 20 és 10 koronáról szóló jegyeinek kicserélése.

33.195.

A m. kir. pénzügyminister úr, f. évi november hó 12-én kelt 5398/P. M. számú rendeletével, az Osztrák-Magyar Bank 20 és 10 koronáról szóló magyar felülbélyegzésű jegyeinek államjegyekre, teljes névértékben való kicserélését f. évi november hó 30-ig bezárólag terjedően elrendelte.

A kicserélést a m. kir. állami jegyintézet budapesti főintézete és vidéki fiókintézetei, oly helyeken

ahol a jegyintézetnek intézete nincsen, a m. kir. állampénztárak végzik. A kicserélés a m. kir. postának nem feladata.

Ehhez képest a m kir. postahivatalok (pénztárak) a 20 és 10 koronás magyar felülbélyegzésű osztrák-magyar bankjegyeket kifizetésre többé ne használják fel, hanem szolgáltassák be, f. évi november hó 25-től kezdve pedig a szóbanforgó bankjegyeket ne fogadják el.

Budapest, 1921 november hó 17-én.

A szesz (ethylalkohol) postai szállításának feltételei.

30.833.

Felmerült esetből kifolyólag értesítem a postahivatalokat, hogy szesz (ethylalkohol) postai csomagokban csak az alábbi feltételek mellett szállítható:

A szesz jól záró bádogkannába helyezendő, amely aztán fagyapot vagy fűrészpor közé faládába csomagolandó.

Tekintettel a szesznek melegben való kiterjedésére, a bádogkannát nem szabad szinültig megtölteni, hanem azt űrtartalmának 5—10%-áig üresen kelll hagyni.

A szesszel megtöltött bádogkannát tartalmazó faládát „szesz“ tartalomjelzéssel kell ellátni.

Ugyanezek a szabályok alkalmazandók a denaturált szesz postai szállításánál is.

A postahivatalok ezt a „Postai Tarifák és Postaüzleti Szabályzat“ II. rész 2. §-ának végén megfelelően jegyezzék elő.

Budapest, 1921 november hó 12-én.

A hivatalos postabélyegek használatára feljogosított hatóságok stb. névjegyzékének kiegészítése.

32.524.

A földmívelésügyi m. kir. minister úr közlése szerint a bajai m. kir. selyemtenyésztési főfelügyelőség, továbbá az alábbi helyeken lévő selyemtenyésztési felügyelőségek, úgymint: Baja, Bácsalmás, Mohács, Pécs, Sellye, Szedres és Szigetvár jogosultak a hivatalos postabélyegek vásárlására és használatára.

A postahivatalok jegyezzék ezt elő a f. évi „P. és T. R. T.“ 51. számában közzétett 22.877. számú rendeletnél, a f. évi „P. és T. R. T.“ 51. számában közzétett névjegyzéket pedig megfelelően egészítsék ki.

Budapest, 1921 november hó 15-én.

32.629.

A m. kir. belügyminister úr közlése szerint a központi Cenzura-Hivatal jogosult a hivatalos postabélyegek vásárlására és használatára.

A postahivatalok a f. évi „P. és T. R. T.“ 51. számában 18.684. számú rendelettel közzétett névjegyzéket ennek megfelelően egészítsék ki.

Budapest, 1921 november hó 12-én.

Elveszett vonalfelvigyázói bélyegző.

31.130.

Értesítem a kir. hivatalokat, hogy Lévai Sándor mezőnyéki távirdavonalfelvigyázó „M. kir. távirdavonalfelvigyázó 197“ köriratú bélyegzőjét elvesztette.

A hivatalok a fenti bélyegzőlenyomattal netalán hozzájuk beérkező bármiféle okmányt tekintsék érvénytelennek s további eljárás végett terjesszék fel a miskolczi posta- és távirda ker. műszaki felügyelőséghez.

Budapest, 1921 november hó 9-én.

SZEMÉLYZETIEK.

31.489.

A kereskedelemügyi m. kir. minister *Gazdag Pál*, *Telbisz Rafael*, *Mecséry Sándor* és *Tomcsányi István* okleveles mérnököket ideiglenes minőségű posta- és távirdasegédmérnökökké kinevezte.

Budapest, 1921 november hó 8-án.

31.338.

A kereskedelemügyi m. kir. minister az 1920. évi „P. és T. R. T.“ 18-ik számában közzétett ad 22.517/1919. számú rendeletnek *Csutorás Béla* ideiglenes minőségű II. osztályú posta- és távirdaaltisztre vonatkozó részét, nevezettnek igazolt felülvizsgálati kérelme folytán hatályon kívül helyezte és őt állásába visszavette.

Budapest, 1921 november hó 13-án.

Pályázati hirdetmény.

Recsk II. oszt. posta- és távb.-hivatal teljesen önálló kezelésre képes nőkiadót keres. Fizetés 400 korona, teljes ellátás mosással. *Fényképes* ajánlatot kér a recski ptb.-hivatal.

Hornyánszky V., Budapest.

Hiszek egy Istenben, hiszek egy hazában,
Hiszek egy istenі örök igazságban,
Hiszek Magyarország feltámadásában! — Ámen.

493

MAGYAR KIRÁLYI

POSTA ÉS TÁVIRDA RENDELETEK TÁRA.

KIADJA A KERESKEDELEMÜGYI MAGYAR KIR. MINISTER.

Budapest. *92. szám.* *1921 november 24.*

TARTALOM:

A Posta- és Távirda Alkalmazottak Ruházati Központjától beszerezhető ruházati cikkek tárgyában.

A m. kir. ministeriumnak 1921. évi 9880/M. E. számú rendelete a közszolgálatban álló tisztviselők és egyéb alkalmazottak (nyugdíjasok, özvegyek és szülőtlen árvák) részére engedélyezett kedvezményes árú tűzifának és kedvezményes árú szénnek az 1921. évi január hó 1-től augusztus hó 31-éig terjedő nyolc hónapban tényleg ki nem adott mennyisége helyett készpénzmegtérítésnek engedélyezése tárgyában.

Az 1000 koronás államjegy-hamisítványok forgalombahozatalának meggátlása.

A hivatalos postabélyegek vásárlására feljogosított hatóságok stb. névjegyzékének kiegészítése.

A m. kir. postatakarékpénztár 1921. október havi forgalma.

Forgalomköri változások.

Pályázati hirdetmények.

A Posta- és Távirda Alkalmazottak Ruházati Központjától beszerezhető ruházati cikkek tárgyában.

34.093.

A „P. és T. R. T." folyó évi 85. számában megjelent 30.296. sz. rendelet egynémely intézkedését hatályon kívül helyezve, e tárgyban a személyzettel a következőket közlöm:

I.

Beszerezhető ruházati cikkek:

A) *Lábbelik*:

44	Női magasszárú cipő lakkborítással (csak könnyed járású hölgyek részére ajánlható) egységár fényűzési forgalmi adóval együtt. . . .	660.—
202	Fekete magasszárú férficipő . . .	1251.—
204	Fekete férfifélcipő	1251.—
205	Fekete női félcipő	1082.—
210	Fehér vászon női félcipő	443.—
214	Női magasszárú zsíros borjúbőrcipő .	927.—
215	Zsíros borjúbőr-gyermekcipő 26—30.	587.—
216	„ „ „ 31—35.	639.—
217	„ „ „ 36.	824.—
221	Gyermek-boxcipő 29—32.	680.—
223	Barna magasszárú férficipő	1390.—
224	Kivágott női bársonycipő	464.—
227	Fekete magasszárú férficipő, francia alakú	1494.—
228	Fekete magasszárú női cipő . . .	1494.—
230	Gyermekszandál	226.—

B) *Egyéb ruhaneműek*:

312	Fiú-szövetruha	670.—
314	Lenvászon-gyermekruha	150.—
340	Gyermekszokni 3—5. sz.	26.—
341	„ 6—8. sz.	31.—
342	„ 9—10. sz.	36.—
343	Nyári gyermektrikó 2—4. sz. . . .	70.—
344	„ „ 6—8. sz. . . .	83.—
345	„ „ 10—12. sz. . .	97.—
246	„ „ 14—16. sz. . .	110.—
249	Fürdőtrikó	227.—
350	Fehér női harisnya	74.—
357	Patent gyermekszokni	21.—
420	Női téli kesztyű	116.—
431	Női barna harisnya	77.—
434	Selyem díszkötény	77.—
437	Nyilas és jaquarde férfiszokni . . .	88.—
438	Gyermekgarnitura	402.—
441	Vászon	98.—
447	Anna-chiffon	160.—
462	Színes férfiszokni	67.—
463	Szürke és couvercot színű női harisnya	114.—
466	Férfi-gyapjúharisnya	91.—
467	Leánygarnitura (gyapjú kötött kabát, sál és sapka)	1030.—
483	Gyermek-trikóöltöny 4. sz.	136.—
484	„ „ 6. sz.	153.—
485	„ „ 10. sz.	185.—
487	Gyermek-trikóruha 4. sz.	136.—
488	„ „ 6. sz.	153.—
489	„ „ 8. sz.	170.—

490	Gyermek-trikóruha 10. sz.	185.—
491	„ „ 12. sz.	204.—
492	Gyermek-trikóöltöny 6. sz.	230.—
493	„ „ 8. sz.	253.—
494	„ „ 10. sz.	275.—
495	„ „ 12. sz.	299.—
496	„ „ 14. sz.	320.—
497	„ „ 16. sz.	343.—
498	„ „ 18. sz.	366.—
499	„ „ 20. sz.	388.—
500	Clotth (fekete és barna színű) 130 cm széles	397.—
501	Divatbarchet	180.—
502	Divatflanell	160.—
503	Pamutvászon	155.—
504	Síma divatszínű flanell velour (világos- és búzavirágkék, fűzöld, rózsaszínű, bordó, narancssárga, drapp, vanilia színben)	227.—
506	Fekete női harisnya	137.—
507	Fekete férfiszokni	113.—
508	Horgolt selyem nyakkendő	126.—
509	Gyapjú férfiszokni	113.—
510	Gyapjú fiúgarnitura 1. sz. (kamáslinadrág, szvetter, sapka és sál) .	1144.—
511	Ugyanaz 2. sz.	1246.—
512	Ugyanaz 4. sz.	1473.—
521	Gyermek-patentharisnya 1. sz. . .	71.—
522	„ „ 2. „ . .	78.—
523	„ „ 3. sz. . .	84.—
524	„ „ 4. „ . .	92.—
525	„ „ 5. „ . .	99.—

Minta a 34.090/921. számú rendelethez.

..... 192.... szám.

Posta és távirda .....

Alulírott a Posta- és Távirda Alkalmazottak Ruházati Központjánál részletfizetés kedvezménye mellett a következő ruházati cikkeket szándékozom vásárolni:

Rovancs-szám	Az árú megnevezése	Mennyiség	Egység	Egységár korona	Egységár fill.	Összesen korona	Összesen fill.
	A hitelezendő árúk összértéke:						

Nyilatkozat

Beleegyezem abba, hogy a ..... K ..... fillért kitevő vételár járandóságaimból — melyeket a ..... pénztár folyósít, — ..... havi egyenlő részletben hivatalból vonassék le, egyben kötelezem magamat arra, hogy abban az esetben, ha a m. kir. posta kötelékéből bármely oknál fogva megválnék, a vételár hátralékos részét egyszerre, egy összegben egyenlítem ki.

Budapest, 192..... hó .....n.

Nem kinevezett alkalmazottaknál:
Készfizető kezességet vállalok: Javasolom:

..... pt. ..... pt. ..... pt.
hivatalvezető megrendelő

..... pt.

Fenti árúk kifogástalan állapotban való átvételét elismerem: ..... pt.

526	Gyermek-patentharisnya	6. „ . .	106.—
527	„ „	7. „ . .	113.—
528	„ „	8. „ . .	120.—
529	„ „	9. „ . .	127.—
530	„ „	10. „ . .	134.—
531	„ „	11. „ . .	141.—
532	Fekete cloth, 80 cm széles	. . .	221.—
533	Férfi keztyű	. . . . .	170.—
534	Fekete és fehér cérna	. . . . .	37.—
2001	Férfi-chiffoning	. . . . .	320.—
2002	Férfi-oxfording	. . . . .	280.—
2122	Gyapjú figaró	. . . . .	309.—
2134	Tennisflanell	. . . . .	136.—
2135	Gilett önborotválókészülék penge nélkül		103.—
2136	Divatflanell	. . . . .	180.—
2140	Jaquarde férfiszokni	. . . . .	83.—
2143	Férfizsebkendő	. . . . .	85.—
2144	„ „	. . . . .	90.—
2145	Chiffon	. . . . .	170.—
2146	Pamutvászon	. . . . .	193.—
2147	Velour-barchet	. . . . .	175.—
2148	Női ing	. . . . .	320.—
2149	„ „	. . . . .	352.—
2150	„ „	. . . . .	412.—
2156	Fekete gyapjú figaró	. . . . .	460.—
2157	Cérnazefir	. . . . .	187.—

II.

Figyelmeztetés a részletfizetés kedvezménye mellett vásárolni szándékozó és vidéken lakó pt.-alkalmazottak részére.

Folyó évi november hó 26-tól a részletfizetés kedvezményét nemcsak a budapesti, hanem a vidéki személyzetnek is a 494. oldalon közölt mintának megfelelő nyilatkozat kitöltése mellett kell kérnie. E nyilatkozatot az érdekeltek maguk készítsék el, mert e célra nyomtatvány nem rendszeresíttetik.

A nyilatkozatok láttamozása tárgyában a „P. és T. R. T." folyó évi 44. számában közölt 15.597/1921. sz. rendeletben foglaltak nem változnak.

A megfelelően láttamozott nyilatkozat ellenében a megvásárolni kívánt árúkat akár a budapesti központi, akár pedig a vidéki fiókárudák kiszolgáltatják. Aki nem személyesen keresi fel az árudák valamelyikét, küldje be a megfelelően láttamozott nyilatkozatot a ruházati központ irodájának, (Budapest, V., Nádor-utca 5.), ebben az esetben azonban egy megfelelően kiállított bizonylatpárt (1448. sz. nyomtatvány) is csatolni kell.

Az elölidézett 30.296/1921. sz. rendelet egyéb intézkedései nem változnak.

Budapest, 1921 november hó 23-án.

A m. kir. ministeriumnak 1921. évi 9880/M. E. számú rendelete a közszolgálatban álló tisztviselők és egyéb alkalmazottak (nyugdíjasok, özvegyek és szülőtlen árvák) részére engedélyezett kedvezményes árú tüzifának és kedvezményes árú szénnek az 1921. évi január hó 1-jétől augusztus hó 31-éig terjedő nyolc hónapban tényleg ki nem adott mennyisége helyett készpénzmegtérítésnek engedélyezése tárgyában.

34.072.

A közszolgálatban álló tisztviselők és egyéb alkalmazottak anyagi helyzetének javítása tárgyában kiadott 1920. évi 2000/M. E. számú, illetőleg az 1921. évi 4120/M. E. számú rendeletben említett kedvezményes árú tüzelőanyag, az 1921. évi január—augusztus hónapokra a nehéz gazdasági és közlekedési viszonyok miatt nem volt a közszolgálatban álló tisztviselők és egyéb alkalmazottak (nyugdíjasok, özvegyek és szülőtlen árvák) mindegyike részére az idézett rendeletekben megállapított mennyiségben kiadható.

Erre való tekintettel a ministertanács az 1921. évi március hó 16-án, illetőleg az 1921. évi november hó 18-án tartott ülésében elhatározta, hogy mindazoknak, akik a szóban levő kedvezményes tüzelőanyagellátásra igényjogosultak, az említett tüzelőanyagnak az 1921. évi január—augusztus hónapokra tényleg ki nem adott mennyisége után készpénzben térítendő meg az az összeg, amely az említett tüzelőanyagnak az idézett rendeletekkel megállapított kedvezményes ára és annak beszerzési ára között mutatkozik.

A jelen rendelet alapján járó készpénzmegtérítésre való igényjogosultságnak a megállapítása, továbbá a készpénzmegtérítés összegének az utalványozása és kifizetése tekintetében a következők rendeltetnek:

1. Készpénzmegtérítésben részesülnek az 1920. évi 6000/M. E. számú rendelet (megjelent a Budapesti Közlöny 1920. évi 172. számában, illetőleg a Pénzügyi Közlöny 1920. évi folyamának 20. számában) A. 1—59. pontjaiban felsorolt tisztviselők és egyéb alkalmazottak, továbbá az idézett B. 1—3. pontjaiban felsorolt nyugdíjasok (kegydíjasok), C. 1—3. pontjaiban felsorolt özvegyek és D. 1—3. pontjaiban felsorolt szülőtlen vagy a szülőtlenekkel egyenlőknek tekintendő árvák közül mindazok, akiknek az 1921. évi január, február, március, április, május, június, július és augusztus hónapokban, vagy ezeknek a hónapoknak valamelyikében a kedvezményes

árú tüzelőanyagra igényük volt és jelenleg is igényük van. Ugyanilyen elbírálás alá esnek, tehát a jelen rendelet értelmében járó készpénzmegtérítésre igényjogosultsággal bírnak azok is, akikre a kedvezményes ellátást a pénzügyminister az említett rendelet A. 1—59. pontjai után következő második bekezdésben nyert felhatalmazás alapján kiterjesztette.

Készpénzmegtérítésben tehát egyáltalán nem részesülhet az, aki részére az 1920. évi 6100/M. E. számú rendeletben (megjelent a Budapesti Közlöny 1920. évi 173. számában, illetőleg a Pénzügyi Közlöny 1920. évi folyamának 20. számában) említett „Értesítés", valamint a készpénzmegtérítésnek a jelen rendelet értelmében történő megállapítása időpontjában a „Magyar Közszolgálati Alkalmazottak Ellátási Jegye" azért nem adatott ki, mert kedvezményes ellátásra már nincsen igénye.

Nem részesíthetők továbbá készpénzmegtérítésben azok sem, akik az 1921. évi 4120/M. E. számú rendelet 2. § a értelmében a kedvezményes árú tüzelőanyagellátásra nem bírnak igényjogosultsággal.

Amennyiben valamely számfejtőhivatal valakinek az igényjogosultságát az 1921. évi január hó 1-jétől augusztus hó 31-éig terjedő nyolc hónapra, vagy ennek a nyolc hónapnak a valamelyikére nézve, adatok hiányában megállapítani nem tudná, hivatalból köteles az adatok közlése végett megkeresni azt a számfejtőhivatalt, amely ezeknek az adatoknak a birtokában van.

Az a körülmény, hogy a kedvezményes ellátásra igényjogosult az 1921. évi január, február, március, április, május, június, július és augusztus hónapokban, vagy azok valamelyikében nem volt tagja valamely beszerzési csoportnak, a készpénzmegtérítésre való igényjogosultságot nem érinti.

2. Menekült tisztviselőknek és egyéb alkalmazottaknak (nyugdíjasoknak, özvegyeknek és szülőtlen árváknak) a készpénzmegtérítés a fentemlített nyolc hónap közül csak azokra a hónapokra jár, amely hónapokra, illetőleg hónapra illetményeiket (ellátási díjaikat) vagy az azokat pótló segélyüket is megkapták.

Ugyanilyen elbírálás alá esnek azok az igényjogosultak is, akiknek az illetményei (ellátási díjai) utólagosan visszamenőleg lettek kiutalva, az ilyeneknek tehát a készpénzmegtérítés a fentemlített nyolc hónap közül szintén csak azokra a hónapokra jár, amely hónapokra, illetőleg hónapra illetményeiket (ellátási díjaikat) visszamenőleg megkapták.

A) A kedvezményes árú tüzifa ki nem adott mennyisége után járó készpénzmegtérítés megállapítása.

3. A kedvezményes árú tüzifa ki nem adott mennyisége után készpénzmegtérítésben *csak a vidéken lakó* tisztviselők és egyéb alkalmazottak (nyugdíjasok, özvegyek és szülőtlen árvák) részesíthetők és ezek közül is csak azok, akiknek az 1921. évi január hó 1-étől augusztus hó 31-éig terjedő nyolc hónapban, vagy ennek a nyolc hónapnak valamelyikében a kedvezményes árú tüzifát valamely *vidéki* tüzifaelosztóhelytől (vidéki beszerzési csoporttól, vidéki tüzifabeszerzési csoporttól, a Magyar Köztisztviselők Fogyasztási, Termelő és Értékesítő Szövetkezetének vidéki tüzifaelosztó helyétől) kellett volna megkapniok.

4. A kedvezményes árú tüzifa után a jelen rendelet alapján járó készpénzmegtérítésben *nem részesíthetők:*

a) — a következő bekezdésben említett esetet kivéve — a *Budapesten lakó* tisztviselők és egyéb alkalmazottak (nyugdíjasok, özvegyek és szülőtlen árvák), valamint a *Budapest környékén* vagy a *vidéken* lakó tisztviselők és egyéb alkalmazottak (nyugdíjasok, özvegyek és szülőtlen árvák) közül mindazok, akik a kedvezményes tüzifaellátásukat valamely *budapesti* tüzifaelosztóhelyen vették igénybe, minthogy a budapesti tüzifaelosztóhelyeken a kedvezményes tüzifaigazolványoknak összes esedékes szelvényeit rendszeresen be lehetett váltani. Az itt említettek még akkor sem részesíthetők készpénzmegtérítésben, ha kedvezményes tüzifaigazolványukat csak az 1921. évi január hó 1-ét követő időpontban szerezték meg és ennél az oknál fogva nem kaphattak kedvezményes árú tüzifát az igazolvány kiállításának időpontját megelőző időben esedékes szelvényekre, valamint akkor sem, ha kedvezményes tüzifaigazolványukat elvesztették s az később megkerült vagy pótigazolvánnyal pótoltatott.

A fentemlítettek csakis abban az esetben részesíthetők készpénzmegtérítésben, ha az 1921. évi január hó 1-étől augusztus hó 31-éig terjedő nyolc hónapban, vagy ennek a nyolc hónapnak valamelyikében, valamely *vidéki* tüzifaelosztóhely működési körzetének területén bírtak állandó lakással és ennélfogva a kedvezményes árú tüzifát abban az időben valamely vidéki tüzifaelosztóhelytől kellett volna megkapniok. Mindazok azonban, akik valamely vidéki tüzifaelosztóhely működési körzetének területén csak átmenetileg (külszolgálat, szabadság, betegség, látogatás stb. idejére) tartózkodtak, készpénzmegtérítésben nem részesíthetők;

b) mindazok, akiknek kedvezményes tüzifaigazolványuk egyáltalán nincsen, vagy akiknek a birto-

1. számú minta az 1921. évi 9880/M. E. számú rendelethez.

Igazolvány.

1. Alulírott számfejtőhivatal igazolja, hogy _____(név) _____(állás, foglalkozás)_____(a hivatal megjelölése)_____lakos az Ellátási Jegyek számlakönyvének tanusága szerint, a közszolgálatban álló tisztviselők és egyéb alkalmazottak (nyugdíjasok, özvegyek és szülőtlen árvák) részére az 1920. évi 2000/M. E., illetőleg az 1921. évi 4120/M. E. számú rendelettel engedélyezett kedvezményes tűzifaellátásra a jelen Igazolvány kiállításának napján igényjogosult, hogy igényjogosultsága az 1921. évi _____hónapokban is fennállott és hogy ennélfogva az 1921. évi 9880/M. E. számú rendelet értelmében járó készpénzmegtérítésre a kedvezményes tűzifaigazolványának _____számú szelvényei és a kedvezményes tűzifaigazolvány után bír igénnyel.

2. Az 1. pont alatt felsorolt számú szelvények közül tényleg benyujtattak a jelen Igazolványra felragasztott _____számú szelvények és maga a tűzifaigazolvány.

Kedvezményes tűzifaigazolvány	11.	12.
	13.	14.

3. Fentnevezett _____jelzésű _____sorszámú kedvezményes tűzifa-igazolványa az Ellátási Jegyek számlakönyvében _____tétel alatt van feljegyezve.

_____, 1921. évi _____hó _____n.

_____ (az igazolványt kiállítónak aláírása.)

_____ (a számfejtőhivatal főnöke.)

Elismervény.

Alulírott számfejtőhivatal elismeri, hogy _____(név) _____(állás, foglalkozás)_____lakostól kedvezményes tűzifaigazolványát, valamint a kedvezményes tűzifaigazolványának _____számú szelvényeit a mai napon átvette.

_____1921. évi _____hó _____n.

_____ (a kiállító aláírása.)

4. számú minta az 1921. évi 9880/M. E. számú rendelethez.

Igénybejelentés.

A m. kir. ministeriumnak 1921. évi 9880/M. E. számú rendelete alapján a szénellátási jegy be nem váltott szelvényei után engedélyezett készpénzmegtérítésre az igényemet ezennel bejelentem.

A szénellátási jegyemnek be nem váltott*)

4.	5.	6.

számú szelvényeit mellékelem.

_____, 1921. évi _____hó _____n.

_____ (az igénybejelentő aláírása.)

_____ (állása.)

_____ (hivatala.)

_____ (lakása.)

*) A be nem váltott számszelvények a számfejtőhivatal által vágandók le és ragasztandók fel!

2. számú minta az 1921. évi 9880/M. E. számú rendelethez.

(a számfejtőhivatal megnevezése.)

Jegyzék

azokról a tisztviselőkről és egyéb alkalmazottakról (nyugdíjasokról, özvegyekről és szülőtlen árvákról), akik az 1920. évi 2000/M. E., illetőleg az 1921. évi 4120/M. E. számú rendelettel engedélyezett kedvezményes árú tűzifának az 1921. évi január hó 1-jétől augusztus hó 31-éig terjedő nyolc hónapban tényleg ki nem adott mennyisége után az 1921. évi 9880/M. E. számú rendelet értelmében készpénzmegtérítésre igénnyel bírnak.

Sorszám, amely az „Igazolvány"-ra is színes írónnal rávezetendő	Az Igényjogosultnak			A felülbélyegzett tűzifaigazolványnak		Az Ellátási Jegyek számlakönyvének tétel-száma	A készpénzmegtérítés összege								Összesen	Jegyzet
							a kedvezményes tűzifaigazolvány					magára a tűzifaigazolványra				
							11.	12.	13.	14.						
							számú szelvényére									
	neve	hivatali állása	lakóhelye	sorszáma	szelvényei „Ö" vagy „A" jelzésűek		január	február	március	április	május	június	július	aug.		
							hónapokra									
							korona								K	
1	2	3	4	5	6	7	8	9	10	11	12	13	14	15	16	17
1	Lenthe Pál	tanító	Pápa	10.411	Ö	47	160	—	—	160	160	160	160	160	960	
2	Székely Dávid	nyugalmazott tanító	Kispest	9.510	A	18	—	80	80	80	80	—	—	—	320	l. a rendelet 4. *d*) pontját
3	László Péter	tanító	Pápa	141.114	A	99	—	—	—	—	—	—	80	80	160	Illetményei utalványoztattak 1921. évi július hó 1-től
4	Keresztes János	nyug. isk.-szolga	Budapest	120.004	Ö	84	160	160	—	—	—	—	—	—	320	1921. évi február hó 20-án Budapestre költözött

....., 1921. évi ..... hó .....-n.

(a kiállító aláírása.)

(a számfejtőhivatal főnöke.)

kukban levő kedvezményes tűzifaigazolványa nincsen, az illetékes számfejtőhivatalnak az 1920. évi 3338/V. számú pénzügyministeriumi körrendelet értelmében teljesítendő felülbélyegzésével ellátva és az Ellátási Jegyek számlakönyvében feljegyezve;

c) mindazok, akik a kedvezményes tűzifaigazolványukat, illetőleg a jelen rendelet 9. pontjának negyedik bekezdésében említett Igazolványukat elvesztették. Ilyen esetekben a készpénzmegtérítés kivételes engedélyezésére irányuló kérelem előterjesztése teljesen felesleges, mert az ilyen kérelmek tárgyalás alá sem vehetők;

d) az 1921. év június, július és augusztus hónapjaira azok az igényjogosultak, akik a szóban lévő hónapokban Kispesten laktak, minthogy a kispesti tűzifaelosztóhelyen az említett három hónapra járó tűzifajárandóságot mindazoknak, akik annak átvétele végett jelentkeztek, akadálytalanul kiszolgáltatták.

5. A jelen rendelet alapján a fentemlített igényjogosultaknak készpénzmegtérítés jár az 1920. évi 3338/V. számú pénzügyministeriumi körrendelet értelmében szabályszerűen felülbélyegzett és a felülbélyegzés alkalmával az Ellátási Jegyek számlakönyvébe a sorszám megjelölése mellett bevezetett kedvezményes tűzifaigazolványnak 11., 12., 13. és 14. számú szelvényei közül azokra a tűzifaigazolványon levő (tehát arról előre le nem vágott és tintával történt keresztülhúzással vagy ilyen értelmű felülbélyegzéssel nem érvénytelenített) szelvényekre, amelyekre az 1921. évi január, február, március, április és május hónapokban, vagy azok valamelyikében az igényjogosult kedvezményes árú tűzifát nem kapott, továbbá magára a kedvezményes tűzifaigazolványra abban az esetben, ha arra az 1921. évi június, július és augusztus hónapokban vagy azok valamelyikében az igényjogosult kedvezményes árú tűzifát nem kapott.

6. Mindazok a vidéki tisztviselők és egyéb alkalmazottak (nyugdíjasok, özvegyek és szülőtlen árvák), akik a fentiek szerint a kedvezményes árú tűzifa után készpénzmegtérítésre igényjogosultak, kötelesek az állandó illetményeiket (ellátási díjaikat) számfejtőhivatalnál, vagyis annál a hivatalnál, amely nekik a Magyar Közszolgálati Alkalmazottak Ellátási Jegyét kiszolgáltatja, az 1. számú minta szerinti Igazolvány kiállításáért legkésőbben az 1922. évi március hó 31-éig jelentkezni és ugyanakkor a birtokukban lévő kedvezményes tűzifaigazolványukat a számfejtőhivatalnak bemutatni oly célból, hogy a számfejtőhivatal a tűzifaigazolványról mindazokat a szelvényeket, amelyekre a jelentkezőnek készpénzmegtérítés jár, levághassa, illetőleg, hogy magát a tűzifaigazolványt is bevonhassa. A szelvényeket a kedvezményes tűzifaigazolványról kizárólag a számfejtőhivatal vághatja le, tehát az igényjogosultnak azokat a készpénzmegtérítésre való igény elvesztésének terhe alatt nem szabad levágnia.

7. Minden számfejtőhivatal köteles a nála jelentkező és a fentiek szerint a kedvezményes árú tűzifa után készpénzmegtérítésre igényjogosult tisztviselő és egyéb alkalmazott (nyugdíjas, özvegy és szülőtlen árva) részére jelentkezése alkalmával az I. számú minta szerint házilag készítendő Igazolványt kiállítani, az igényjogosult által bemutatott kedvezményes tűzifaigazolványról a készpénzmegtérítés tárgyát képező szelvényeket levágni, a szelvényeket, valamint magát a kedvezményes tűzifaigazolványt az Igazolványra az igényjogosult jelenlétében felragasztani, az Igazolványon levő Elismervényt kitölteni s azt az igényjogosultnak átadni. Az Igazolványt a számfejtőhivatal visszatartja.

A számfejtőhivatalok az Igazolványokat az állandó illetményekről (ellátási díjakról) vezetett számfejtőkönyvek és az Ellátási Jegyekről vezetett számlakönyvek adatai alapján töltik ki.

A számfejtőhivatal köteles az Igazolványnak mindazokat a rovatait az igényjogosult jelenlétében kitölteni, amely rovatokba bevezetendő adatok minden kétséget kizárólag azonnal megállapíthatók.

Kétely esetében — különösen nyugdíjasoknál, özvegyeknél és szülőtlen árváknál — a számfejtőhivatalnak jogában áll az Igazolvány kiállítását mindaddig függőben tartani, amíg a számfejtőhivatal meg nem állapítja, vagy az igényjogosult hatósági bizonylattal nem igazolja, hogy a kedvezményes tűzifaigazolványon feltüntetett vidéki tűzifaelosztóhelynek a működési körzetében bír állandó lakással.

8. A kedvezményes árú tűzifa után járó készpénzmegtérítés összegének megállapíthatása és kifizethetése végett minden számfejtőhivatal köteles az általa a fentiek értelmében kiállított Igazolványról a mellékelt 2. számú minta szerint utalványozási joggal felruházott hatóságonkint (hivatalonkint) különkülön, két példányban Jegyzéket készíteni, az Igazolványokra a Jegyzék sorszámát színes irónnal rávezetni, azokat a jegyzékhez mellékelni és a Jegyzéknek mindkét példányát, az Igazolványokkal együtt az illetékes utalványozási joggal felruházott hatóságnak (hivatalnak) megküldeni.

Oly célból, hogy a korábban jelentkező igényjogosultak a készpénzmegtérítést mielőbb kézhez kaphassák és hogy a torlódásnak eleje vétessék, utasíttatnak a számfejtőhivatalok, hogy a felfektetett Jegyzékeket legkésőbb minden hó 15. és utolsó napján zárják le és lezárás után azonnal küldjék meg az illetékes utalványozási joggal felruházott hatóságnak (hivatalnak).

3. számú minta az 1921. évi 9880/M. E. számú rendelethez.

(a számfejtőhivatal megnevezése.)

Jegyzék

azokról a tisztviselőkről és egyéb alkalmazottakról (nyugdíjasokról, özvegyekről és szülőtlen árvákról), akik az 1920. évi 2000/M. E., illetőleg az 1921. évi 4120/M. E. számú rendelettel engedélyezett kedvezményes árú szénnek az 1921. évi január hó 1-jétől augusztus hó 31-éig terjedő nyolc hónapban tényleg ki nem adott mennyisége után az 1921. évi 9880/M. E. számú rendelet értelmében készpénzmegtérítésre igénnyel bírnak.

Folyószám	Az Ellátási Jegyek számlakönyvének tételszáma	Az igényjogosultnak			A szénellátási jegy fel van-e jegyezve („Ö“ vagy „A“)	A tűzifaigazolvány fel van-e jegyezve („Ö“ vagy „A“)	Igényjogosult volt-e a tüzelőanyag ellátásra (mint „Ö“ vagy „A“) az 1921. évi								Ezek szerint az alábbi összegű készpénzmegtérítésre jogosult az 1921. évi								Összesen	Jegyzet
		neve	hivatali állása	lakóhelye			január	február	március	április	május	június	július	augusztus	január	február	március	április	május	június	július	augusztus		
							hónapokban								hónapokban									
															K	K	K	K	K	K	K	K		
1	2	3	4	5	6	7	8	9	10	11	12	13	14	15	16	17	18	19	20	21	22	23	24	25
1	1	Kerekes Pál	tanító	Czegléd	—	Ö	Ö	Ö	Ö	Ö	Ö	Ö	Ö	Ö	200	220	240	240	240	240	240	240	1860	
2	2	Kiss Ilona	óvónő	Czegléd	—	A	A	A	A	A	A	A	A	A	100	110	120	120	120	120	120	120	930	
3	3	Gaál Antal	ny. tanító	Budapest	—	Ö	Ö	Ö	Ö	Ö	Ö	Ö	Ö	Ö	100	110	120	120	120	120	120	120	930	l. a rendelet 12. p. 3. bekezdését
4	4	Biró Elemér	iskolaszolga	Czegléd	—	Ö	A	A	A	A	Ö	Ö	Ö	Ö	100	110	120	120	240	240	240	240	1410	1921 április 20-án nősült
5	5	Papp János	ny. tanító	Budapest	Ö	Ö	Ö	Ö	Ö	Ö	Ö	Ö	Ö	Ö	—	—	—	240	240	240	240	240	1200	l. a rendelet 15. pontját
6	6	Nagy Etel	ny. tanítónő	Budapest	—	A	A	A	A	A	A	A	A	A	100	110	120	120	120	120	120	120	930	
7	7	Werner József	ny. tanító	Gyöngyös	Ö	Ö	Ö	Ö	Ö	Ö	Ö	Ö	Ö	Ö	—	—	—	240	240	240	240	240	1200	l. a rendelet 15. pontját

....., 1921. évi ..... hó ..... n.

P. H.

(a kiállító aláírása.)

(a számfejtőhivatal főnöke.)

92. szám.

300

Az utolsó jegyzék 1922. évi március hó 31-én zárandó le s azontúl senkinek a jelentkezését nem szabad elfogadni.

9. A készpénzmegtérítés összegének kiszámítása előtt meg kell állapítani, hogy az igényjogosultnak „Ö“ vagy „A“ jelzésű kedvezményes tűzifaigazolványa van-e, amely körülmény egyrészt az Ellátási Jegyek számlakönyvéből, másrészt a bemutatott tűzifaigazolvány szelvényeiből tűnik ki.

Az „Ö“, illetőleg „A“ jelzés azonban a kedvezményes tűzifaigazolványnak csak a szelvényein volt feltüntetve és maga a kedvezményes tűzifaigazolvány „Ö“, illetőleg „A“ jelzéssel ellátva nincsen; ennélfogva olyan esetekben, amikor az igényjogosult a készpénzmegtérítés megállapítása végett csak magát a kedvezményes tűzifaigazolványt mutatja be a számfejtőhivatalnak, az a körülmény, hogy a tűzifaigazolvány tulajdonosa önálló háztartást vezet-e, csak a tűzifaigazolvány szövegéből, illetőleg a hivatalfőnöknek a kedvezményes tűzifaigazolvány hátlapjára vezetett igazolásából állapítható meg.

Különösen figyelmeztetnek a számfejtőhivatalok arra, hogy az 1921. évi június, július és augusztus havi kedvezményes árú tűzifamennyiség magára a kedvezményes tűzifaigazolványra adatott ki és hogy a számfejtőhivatalok annak idején utasíttattak, hogy olyan igényjogosultaknál, akiknek a kedvezményes tűzifaellátásra való igényjogosultsága csak az 1921. évi július hó 1-jével vagy augusztus hó 1-jével kezdődött, a kedvezményes tűzifaigazolványnak az 1920. évi 3338/V. számú pénzügyministeriumi körrendelet értelmében való felülbélyegzése alkalmából a tűzifaigazolvány hátlapjára jegyezzék fel azt is, hogy a tűzifaigazolvány tulajdonosa részére csak az 1921. évi július és augusztus havi, illetőleg csak az 1921. évi augusztus havi kedvezményes árú tűzifajárandóság adható ki. Az ilyen értelmű záradékkal ellátott kedvezményes tűzifaigazolványokra tehát a készpénzmegtérítés is csak az 1921. évi július és augusztus hónapokra, illetőleg csak az 1921. évi augusztus hónapra állapítható meg.

Figyelmeztetnek továbbá a számfejtőhivatalok, hogy a beszerzési csoportok (tűzifabeszerzési csoportok) az 1921. évi június, július és augusztus havi kedvezményes árú tűzifa kiszolgáltatásakor az igényjogosultaktól magát a kedvezményes tűzifaigazolványt bevonták és ez alkalommal a tűzifaigazolványon lévő és még be nem váltott 11., 12., 13. és 14. számú szelvényeket a bevont tűzifaigazolványról levágták s azokat egy, a beszerzési csoport bélyegzőjével és aláírásával ellátott, külön igazolványra felragasztva az igényjogosultaknak gondos megőrzés végett visszaadták oly célból, hogy az igényjogosultaknak módjukban legyen a be nem váltott szelvényekre járó készpénzmegtérítést annak idején igényelni. Ennélfogva a szóban levő Igazolványokon lévő 11., 12., 13. és 14. számú szelvények úgy tekintendők, mintha azok a kedvezményes tűzifaigazolványról nem vágattak volna le és azokra — amennyiben az egyéb feltételek fennforognak — a készpénzmegtérítés megállapítandó.

10. Azt, hogy az 1921. évi január hó 1-jétől augusztus hó 31-éig terjedő nyolc hónapban a kedvezményes tűzifaigazolványnak milyen számú szelvényeire, illetőleg magára a kedvezményes tűzifaigazolványra milyen mennyiségű kedvezményes árú tűzifa lett volna kiadandó, valamint a tényleg ki nem adott tűzifamennyiség után az egyes hónapokra járó készpénzmegtérítésnek az összegeit, az alábbi kimutatás tünteti fel:

(Lásd az 502. old. levő táblázatot).

B) A kedvezményes árú szén ki nem adott mennyisége után járó készpénzmegtérítés megállapítása.

11. A kedvezményes árú szén után járó készpénzmegtérítés összegének megállapíthatása és kifizethetése végett kötelesek a számfejtőhivatalok, az Ellátási Jegyekről vezetett számlakönyv adatainak a leggondosabb átvizsgálása után, utalványozási joggal felruházott hatóságonkint (hivatalonkint) külön-külön, a mellékelt 3. számú minta szerint két példányban készítendő Jegyzékbe *hivatalból* felvenni mindazokat az igényjogosultakat, akiknek az Ellátási Jegyek számlakönyvében akár a szénellátási jegyük, akár a kedvezményes tűzifaigazolványuk, akár mind a kettő fel van jegyezve. Tehát a szóban levő Jegyzékbe az Ellátási Jegyek számlakönyvében nyilvántartott igényjogosultak közül *csak azok nem vehetők fel, akiknek sem a szénellátási jegye, sem pedig a kedvezményes tűzifaigazolványa feljegyezve nincsen.*

12. Ezek után a számfejtőhivatalok kötelesek megállapítani, hogy a Jegyzékbe felvettek közül az 1921. évi január, február, március, április, május, június, július és augusztus hónapokban, havonkint külön-külön, kik vezettek önálló háztartást és kik nem. Ezt a körülményt a Jegyzék 8., 9., 10., 11., 12., 13., 14. és 15. rovataiban „Ö“ vagy „A“ jelzéssel kell feltüntetni.

Abban a tekintetben, hogy ki jegyezhető be önálló háztartást vezetőnek és ki nem, elsősorban az Ellátási Jegyek számlakönyvében a szénellátási jegyekről bevezetett feljegyzés, másodsorban a kedvezményes tűzifaigazolványokról bevezetett feljegyzés az irányadó.

A kedvezményes tűzifaigazolvány		Az „Ö“	Az „A“	A tényleg ki nem adott tűzifamennyiség után járó készpénzmegtérítés összege	
milyen szelvényére	szelvényeire mely havi tűzifajárandóság adatott ki	jelzésű szelvényekkel ellátott tűzifaigazolványra járó tűzifamennyisége métermázsákban		az „Ö“ jelzésű szelvényekkel ellátott tűzifaigazolványra	az „A“
				K	K
11. számú szelvényére	január havi	1	½	160	80
12. számú szelvényére	február havi	1	½	160	80
13. számú szelvényére	március havi	1	½	160	80
14. számú szelvényére	április havi és	1	½	160	80
	május havi	1	½	160	80
magára a tűzifaigazolványra	június havi	1	½	160	80
	július havi és	1	½	160	80
	augusztus havi	1	½	160	80
Összesen a nyolc hónapra		8	4	1280	640

Azok az igényjogosultak, akik az 1921. évi január, február, március, április, május, június, július és augusztus hónapokban, illetőleg ezeknek a hónapoknak valamelyikében Budapesten, illetőleg Gyöngyösön laktak, amennyiben az Ellátási Jegyek számlakönyvében szénellátási jegyük feljegyezve nem lenne, minden esetre, tehát még abban az esetben is önálló háztartást nem vezetőknek tekintendők, ha a kedvezményes tüzifaigazolványuk a számlakönyvben „Ö“ jelzéssel is lenne feljegyezve.

Mindazokban az esetekben, amelyekben a számfejtőhivataloknak akár a szénellátási jegyeknek, akár a kedvezményes tűzifaigazolványoknak „Ö“ vagy „A“ jelzéssel történt feljegyzésében kételyei lennének, irányadóul az 1921. évi 4120/M. E. számú rendelet (megjelent a Budapesti Közlöny 1921. évi 158. számában, illetőleg a Pénzügyi Közlöny 1921. évi folyamának 20. számában) 4. §-ának határozmányai veendők.

13. A készpénzmegtérítés megállapításánál különös gondot fordítsanak a számfejtőhivatalok annak a megállapítására:

a) hogy az igényjogosultnak mely időpontban utalványoztattak az illetményei (ellátási díjai), vagyis hogy a kedvezményes ellátásra való igényjogosultság mikor vette kezdetét,

b) hogy nem állottak-e be időközben olyan változások az igényjogosult családi állapotában, amelyek az igényjogosultság kezdő időpontjára, vagy (Ö vagy A) minőségére befolyással vannak.

Figyelmeztetnek a számfejtőhivatalok, hogy a fentebbi *a)* és *b)* pontok alatt foglalt adatokért ők tartoznak felelősséggel.

14. A fentieknek pontos megállapítása után a Jegyzék 16., 17., 18., 19., 20., 21., 22. és 23. számú rovataiba bejegyzendő a készpénzmegtérítésnek egy-egy hónapra, a 24. rovatba pedig az összes hónapokra megállapított összege.

15. *Nyomatékosan figyelmeztetnek a számfejtőhivatalok, hogy a Budapesten és Gyöngyösön lakó igényjogosultak közül azok részére, akiknek a szénellátási jegye a számlakönyvben fel van jegyezve, a készpénzmegtérítést hivatalból csak az 1921. évi április hó 1-jétől augusztus hó 31-éig terjedő időre állapíthatják meg, mert az 1921. évi január hó 1-je és április hó 30-a közötti időben ezek természetben részesültek, illetőleg részesülhettek a kedvezményes árú szénben.* (Lásd 17. pontot.)

16. A fentiek szerint a legsürgősebben egybeállított Jegyzékek mindkét példányát a számfejtőhivatalok a munkálatok elvégzése után azonnal lezárni

és az illetékes utalványozási joggal felruházott hatóságnak (hivatalnak) megküldeni kötelesek. (Lásd 21. pontot.)

17. A Budapesten és Gyöngyösön lakó igényjogosultak közül azok, akik részére a készpénzmegtérítés a fentiek értelmében csak az 1921. évi április hó 1-jétől augusztus hó 31-éig terjedő időre állapíttatott meg, de akik az 1921. évi január, február és március hónapokra vagy ezeknek a hónapoknak valamelyikére járó kedvezményes árú szenet tényleg nem kapták meg, szóbeli úton felhivandók arra, hogy a mellékelt 4. számú minta szerint szerkesztendő Igénybejelentést haladéktalanul töltsék ki és azzal, valamint szénellátási jegyükkel saját érdekükben minél előbb, de legkésőbben az 1922. évi március hó 31-éig a rájuk nézve illetékes számfejtőhivatalnál jelentkezzenek.

A szénellátási jegyekről a beváltatlanul maradt 1921. évi január hóra szóló 4. számú, február hóra szóló 5. számú és március hóra szóló 6. számú szelvényeket kizárólag a számfejtőhivatalok vághatják le és ragaszthatják rá az Igénybejelentésre.

Az igényjogosultak által esetleg előre levágott szelvényekre a készpénzmegtérítés nem állapítható meg.

18. A számfejtőhivatalok kötelesek a hozzájuk beérkező Igénybejélentéseket különösen abból a szempontból felülvizsgálni, hogy az igénybejelentőnek a szénellátási jegye az 1921. évi 6219. számú pénzügyministeriumi körrendelet értelmében számlakönyvükben fel van-e jegyezve.

Amennyiben a szénellátási jegy fel van jegyezve, a számfejtőhivatal mindazokra a hónapokra, amely hónapokra szóló számszelvény az Igénybejelentésre felragasztatott, a készpénzmegtérítést megállapítja.

Amennyiben az Igénybejelentést benyujtónak a szénellátási jegye a számlakönyvben feljegyezve nem lenne, az Igénybejelentés visszautasítandó, mert az igénybejelentőnek a készpénzmegtérítés a jelen rendelet 11. pontja értelmében már hivatalból lett megállapítva.

19. A fenti 17. és 18. pontokban tárgyalt készpénzmegtérítés megállapíthatása és kifizethetése végett a számfejtőhivatalok kötelesek a fentiek értelmében benyujtott igénybejelentésekről ugyancsak a mellékelt 3. számú minta szerint, utalványozó hatóságonkint (hivatalonkint) külön-külön, két példányban Jegyzéket készíteni, az Igénybejelentésekre a Jegyzék sorszámát színes irónnal rávezetni és a Jegyzéknek mindkét példányát, az Igénybejelentésekkel együtt, az illetékes utalványozási joggal felruházott hatóságnak (hivatalnak) megküldeni.

6. sz. minta az 1921. évi 9880/M. E. sz. rendelethez.

Nyugta

..... K, azaz .....

koronáról, mely összeget a m. kir. ministeriumnak 1921. évi 9880/M. E. számú rendelete alapján, a kedvezményes árú szénnek az 1921. év január, február, március, április, május, június, július és augusztus hónapjaiban tényleg ki nem adott mennyisége után járó készpénzmegtérítés fejében a ..... pénztárból a mai napon hiány nélkül felvettem.

....., 1921. évi ..... hó ..... n.

.....
(név)

.....
(állás)

.....
(lakóhely)

---

5. sz. minta az 1921. évi 9880/M. E. sz. rendelethez.

Nyugta

..... K, azaz .....

koronáról, mely összeget a m. kir. ministeriumnak 1921. évi 9880/M. E. számú rendelete alapján, a kedvezményes árú tűzifának az 1921. év január, február, március, április, május, június, július és augusztus hónapjaiban tényleg ki nem adott mennyisége után járó készpénzmegtérítés fejében a ..... pénztárból a mai napon hiány nélkül felvettem.

....., 1921. évi ..... hó ..... n.

.....
(név)

.....
(állás)

.....
(lakóhely)

20. Oly célból, hogy a korábban jelentkező igényjogosultak a készpénzmegtérítést mielőbb kézhez kaphassák és hogy a torlódásnak eleje vétessék, utasíttatnak a számfejtőhivatalok, hogy a szóbanlevő Jegyzékeket legkésőbb minden hó 15. és utolsó napján zárják le és lezárás után azonnal küldjék meg az illetékes utalványozási joggal felruházott hatóságnak (hivatalnak).

Az utolsó jegyzék 1922. évi március hó 31-én zárandó le, azontúl senkinek az Igénybejelentését nem szabad elfogadni.

21. A kedvezményes árú szén ki nem adott mennyisége után járó készpénzmegtérítésnek az összegei a következők:

az 1921. évi	az önálló háztartást vezető	az önálló háztartást nem vezető
	igényjogosultak részére	
	korona	
január hónapra	200	100
február „	220	110
március „	240	120
április „	240	120
május „	240	120
június „	240	120
július „	240	120
augusztus „	240	120
a nyolc hónapra összesen	1860	930

C) Az A) és B) alatt foglalt rendelkezések alapján megállapított készpénzmegtérítések utalványozása és kifizetése.

22. A kedvezményes árú tűzifa és szén ki nem adott mennyisége után az igényjogosultak részére kifizetendő készpénzmegtérítést az az utalványozási joggal felruházott hatóság (hivatal) utalványozza ki, amelynek hatáskörébe tartozik a készpénzmegtérítésre igényjogosult illetményeinek (ellátási díjainak) az utalványozása.

23. A készpénzmegtérítést nem egyénenkint, hanem az illetékes számfejtőhivatal által készített Jegyzékek alapján, az illető Jegyzékbe a készpénzmegtérítés végösszege gyanánt kimutatott egy összegben, a Jegyzékbe felvett egyénenkinti részletezésre való hivatkozás mellett, kell utalványozni. A Jegyzéknek egyik példányát az utalványrendelet mellé kell csatolni, másik példánya az ügyirat mellett megőrzendő.

24. A készpénzmegtérítés megállapításáról és utalványozásáról az igényjogosultakat — a helyi viszonyoknak megfelelő módon — azonban lehetőleg szóbeli úton kell értesíteni.

25. A készpénzmegtérítést csakis az egyes igényjogosultak által a mellékelt 5., illetőleg 6. számú minta szerint kiállított és az igényjogosult állandó illetményeit (ellátási díjait) számfejtőhivatal által számfejtett bélyegtelen nyugta ellenében szabad kifizetni.

26. A készpénzmegtérítés kifizetését teljesítő pénztárak kötelesek a jelen rendelet értelmében szabályszerűen utalványozott készpénzmegtérítésnek a kifizetését megtagadni abban az esetben, ha az, aki részére a készpénzmegtérítés utalványoztatott, az utalványozott összeg felvételéért való jelentkezése napján, a pénztár tudomása szerint, a kedvezményes ellátásra bármely oknál fogva már nem igényjogosult.

27. A jelen rendelet alapján járó készpénzmegtérítésre vonatkozó bármely kérvény, panasz vagy fellebbezés tekintetében a fellebbező szabályszerű illetményeinek (ellátási díjainak) utalványozására jogosított hatóság (hivatal) van hivatva első fokon határozatot hozni, amely határozat ellen — minden más eljárás kizárásával — végső fokon az illetékes ministerhez (legfőbb állami számvevőszék elnökéhez) lehet fellebbezni.

28. Az utalványozott készpénzmegtérítést az igényjogosult állandó illetményeinek (ellátási díjainak) számfejtőkönyvi (számlakönyvi) lapján nem kell előírni s a kifizetés megtörténtét az igényjogosult fizetési könyvecskéjébe (fizetési ívébe, nyugdíjkönyvébe, stb.) nem kell bejegyezni; ellenben a készpénzmegtérítésről kiállított nyugták számfejtése alkalmával a számfejtőhivatalok kötelesek az Ellátási Jegyek számlakönyvében minden egyes igényjogosultnál bevezetni, hogy „az 1921. évi 9880/M. E. számú rendelet alapján ____ korona tűzifa után járó készpénzmegtérítés kifizettetett", illetőleg hogy „az 1921. évi 9880/M. E. számú rendelet alapján ____ korona szén után járó készpénzmegtérítés kifizettetett".

29. A jelen rendelet alapján kiutalványozott készpénzmegtérítést 1922. évi június hó 30-a után már egyáltalán nem szabad kifizetni.

30. A készpénzmegtérítés címén a jelen rendelet alapján tényleg kifizetett összegeket — a pénzügyi tárcát kivéve — minden tárca, egyelőre mint megtérítendő előleget a saját terhére számolja el, azonban gondoskodni kell arról, hogy a kifizetett összegek legkésőbb 1922. évi július hó végéig elszámoltassanak, miért is a kifizetett összegek „Pénz-

kezelési kimutatás" kíséretében megtérítés végett, legkésőbb 1922. évi július hó végéig a pénzügyministeriumi számvevőség központi csoportjával közlendők.

A pénzügyi tárcához tartozó utalványozási joggal felruházott hatóságok (hivatalok), a jelen rendelet alapján utalványozott és kifizetett készpénzmegtérítési összegeket közvetlenül a Rendkívüli átmeneti kiadások, Háborús utóköltségek, V. fejezet, „Közszolgálati alkalmazottak természetbeni ellátása" 5. cím, 5. rovatán számolják el és az erről szóló „Pénzkezelési kimutatás"-t legkésőbb 1922. évi július hó végéig küldik meg a pénzügyministeriumi számvevőség központi csoportjának.

A pénzügyi tárcához tartozó „Közszolgálati alkalmazottak természetbeni ellátása" című naplónak szigorlata, könyvelése és megőrzése az utalványozó hatóságok (hivatalok) mellé rendelt számvevőségek hatáskörébe utaltatik.

31. A jelen rendelet alapján járó készpénzmegtérítésre való igényt nem lehet átruházni vagy elzálogosítani s azt nem lehet sem magán, sem pedig állami követelések vagy köztartozások fejében lefoglalni.

32. A jelen rendelet alapján járó készpénzmegtérítés minden állami, törvényhatósági és községi adó alól mentes, tehát jövedelemadó alá nem esik.

33. A jelen rendelethez tartozó minták szerint készítendő nyugták és Igénybejelentések elkészítésére az igényjogosultak maguk vannak kötelezve, míg az Igazolványok és Jegyzékek házilag állítandók elő. Amennyiben ezek a nyomtatványok mégis nyomdai úton készíttetnének el, az előállítás költségeit az érdekelt igényjogosultak maguk tartoznak viselni.

34. A m. kir. államvasutak összes alkalmazottaira (nyugdíjasaira, nyugbéreseire, özvegyeire és szülőtlen árváira) a jelen rendeletben foglaltak egyáltalán nem vonatkoznak.

Budapest, 1921 november hó 15-én.

Gróf Bethlen István s. k.,
m. kir. miniszterelnök.

Felhívom ennélfogva a m. kir. posta utalványozási joggal felruházott hatóságait, hogy a készpénzmegtérítés folyósítása iránt a melléjük rendelt számvevőségekkel egyetértve haladéktalanul intézkedjenek.

Budapest, 1921 november hó 23-án.

Az 1000 koronás államjegy-hamisítványok forgalombahozatalának meggátlása.

33.108.

Hozzám érkezett jelentés szerint hamis 1000 koronás államjegyek kerültek forgalomba. E hamisítványok ismertető jelei:

Az utánzott 1000 K-ás államjegy szélessége a valódi államjegy 193 milliméter szélességétől eltérően 192 milliméter, magassága pedig a valódi államjegy 125 milliméter magasságától eltérően 124 milliméter. Nem piros- és zöldszínű gyapotszálakkal átszövött, hanem közönséges fehérszínű papiroson fotolitografiai eljárással van előállítva, amelyen a gyapotszálak nyomás útján vannak utánozva.

Az első oldalon, az egész jegyen át terjedő világos sárgás-barnaszínű díszítményes rajzú alapnyomat keretének, valamint a guilloche-díszítményű keret középmezejében lévő alapnyomat és annak középdíszítményű rajzvonalai a valódi államjegyek finom, éles rajzvonalaitól eltérően vastagabbak, tompák is, ezáltal a guilloche-díszítményekben a *folthatások elmosódottak*, ami a második oldalon is látható.

A díszítményes rajzú középrózsa felső és alsó körívei a valódi államjegyek köríveivel szemben kisebb hajlásúak.

A guilloche-díszítményű, ékítményes rajzú keret rajzvonalai a valódi államjegyek finom, éles rajzvonalaitól eltérően durvák, vastagabbak és ezáltal több helyen összefolynak.

A keret rajzívesen hajló felső lécének közepén levő ellipszisalakú középdíszítményt határoló vonal folytonossága az országcímer keresztjétől jobbra és balra, a valódi államjegyétől eltérően fehér csíkot zár be. A címertől jobbra és balról látható úgynevezett pávaszemek a hamisítványban nincsenek.

A magyar *országcímerben*, a hármas halmon levő korona az eredeti államjegytől eltérően egyszerűbb kivitelű.

A keretrajz jobboldali lécének közepén ékítményes keretbe foglalt *tojásdadalakú mezőben a Szent István király mellképe fején levő koronáról lecsüngő jobboldali láncok végén a drágakőfüzérek hiányzanak. Szent István palástjának rajza is eltér az eredetitől. Így a jobb váll alatt levő szárnyas angyal feje* az utánzaton nem is fej. *Az utánzaton a korona keresztje nagyobb.* Az egész mellkép vonalzása hiányos, *az arc kifejezéstelen* és a valódi államjegy fekete-sárgás-barna színétől eltérően sötét vörös-barna színben van nyomva.

A keret középmezejében lévő szöveg betűi az eredeti államjegy betűinél vastagabbak. *A szöveg, második sorában EZ AZ ÁLLAMJEGY szavak után a vessző* (,) *hiányzik, az ötödik sorában VALAMINT*

szó után az eredeti államjegytől eltérően vessző (,) *van, hetedik sorában pedig az „1920“ évszám után a pont* (.) *hiányzik.*

Az alsó sorban *AZ ÁLLAMJEGY UTÁNZÁSA A TÖRVÉNY SZERINT BÜNTETTETIK.* szöveg betűi magasabbak és vastagabbak, a szavak közötti hézagok kisebbek és így a szavak majdnem összefolynak, ebben a sorban *A TÖRVÉNY szóban a „V“ betű helyett „Y“ betű van.*

A sorozat B betűje és a számok az eredetiektől rajzban és színben eltérnek. Míg az eredetieken cinóbervörösek, addig az utánzaton cseresznye pirosak.

A hátoldalon az egész jegyen átterjedő ékítményes rajzú *világos-barna dessin alapnyomat* és középdíszítménye, az ékítményes rajzú *vörös-barnaszínű középrózsa rajzvonalai hiányosak és elmosódottak.*

A középmezőt közvetlenül határoló keretlécben a hullámos vonalak összeesése folytán durva vonal mutatkozik, amely az eredetiben nincsen.

A keretrajz négyszögletű mezőjében az idegennyelvű értéksorok után a pontok (.) *hiányzanak.*

Ennek az utánzott (hamis) államjegynek úgy az első, mint a hátoldalán levő második alapnyomata az eredeti államjegy vörös-barna színétől eltérően sárgásbarna színnel van nyomva s ennek következtében a keretdíszítmény színe az eredetitől eltérően sötétebb színű és hidegebb.

Figyelmeztetem a kir. posta-távirdahivatalokat, hogy az államjegyek elfogadásánál óvatosan járjanak el, mert az esetleg elfogadott hamisítványok az érdekelt posta-távirdaalkalmazott terhére esnek.

Budapest, 1921 november hó 16-án.

A hivatalos postabélyegek vásárlására feljogosított hatóságok stb. névjegyzékének kiegészítése.

33.421.

A fennhatóságom alá tartozó „dunabogdányi állami kőbánya és kőzúzó-telep“, nemkülönben a budapesti m. kir. állami útigépjavító-telep“ jogosultak a hivatalos postabélyegek vásárlására és használatára.

A postahivatalok a folyó évi „Posta és Távirda Rendeletek Tára“ 51. számában 18.684. számú rendelettel közzétett névjegyzéket ennek megfelelően egészítsék ki.

Budapest, 1921 november hó 18-án.

A m. kir. postatakarékpénztár 1921 október havi forgalma.

33.366.

A takaréküzletben a betétek összege 34.425,168 korona 49 fillérrel haladta túl a visszafizetések összegét. A betétek állománya ezzel 1921 október hó végén 1,376.170,669 korona 99 fillért tett ki. A betevők száma e hóban 3611-el gyarapodott s összes számuk e hó végén 1.257,629.

A csekk- és clearingüzletben a betétek összege 549.576,589 korona 58 fillérrel multa felül a visszafizetések összegét. A csekkbetétek állománya ezzel 1921 október hó végén 3,239.093,237 korona 19 fillért tett ki. A csekkszámlatulajdonosok száma e hóban 437-tel növekedett s a fennálló csekkszámlák száma e hó végén 40,587.

A m. kir. postatakarékpénztár havi összforgalma a két üzletágban 771,868 tétel s 14,467.181,900 korona 95 fillér; összes betéteinek állománya pedig a hó végén 4,615.263,907 korona 18 fillér.

Az értékpapirüzletben 1921 október hó végéig kiállíttatott 271,356 járadékkönyvecske, melyekre összesen 220.273,734 korona névértékű értékpapir van az intézetnél elhelyezve. A felek részére vásároltatott és elküldetett e hó végéig 772.235,351 korona névértékű különböző értékpapir. Az intézet értékpapirállománya állampapirokban és záloglevelekben 1921 október hó 31-én 947.331,680 korona névértéket tett ki.

Budapest, 1921 november hó 17-én.

Forgalomköri változások.

Az alábbi helyek utolsó távirdája, illetve utolsó postája ezentúl:

Berzék k., Zemplén vm., **u. t.** Girincs.
Györgymajor, — Kesznyéten, Zemplén vm., **u. t.** Girincs.
Kiscsécs k., Kesznyéten, Zemplén vm., **u. t.** Girincs.
Köröm k., Kesznyéten, Zemplén vm., **u. t.** Girincs.
Kesznyéten k., Kesznyéten, Zemplén vm., **u. t.** Girincs.
Sajóhidvég k., Kesznyéten, Zemplén vm., **u. t.** Girincs.
Bakonyság k., Veszprém vm., **u. p.** Pápateszér.
Sárok k., Baranya vm., **u. t.** Magyarboly, **u. p.** Bezedek.

Budapest, 1921 november hó 18-án.

Pályázati hirdetmények p.-t.-kiadói állásra. **Mezőkovácsháza** (Csanád m.) postahivatalnál január 1-től teljesen szakképzett nőkiadó alkalmazást kaphat. Járandóságok: mosás és ágynemű nélkül teljes ellátás, fizetés megegyezés szerint.

Péczel p.-t.-tb.-hivatal mind a három szakban teljesen gyakorlott nőkiadót keres 1921. évi december elsejére. Járandóságok: teljes ellátás ágynemű nélkül, négyszáz korona készpénz.

Hornyánszky Viktor, Budapest.

Hiszek egy Istenben, hiszek egy hazában,
Hiszek egy isteni őrök igazságban,
Hiszek Magyarország feltámadásában! — Ámen.

MAGYAR KIRÁLYI

POSTA ÉS TÁVIRDA RENDELETEK TÁRA.

KIADJA A KERESKEDELEMÜGYI MAGYAR KIR. MINISTER.

Budapest. *93. szám.* *1921 november 29.*

TARTALOM:

A „Pécsi Napló“ című időszaki lap megjelenésének és terjesztésének eltiltása.
A postaszemélyzet betegsegélyezésének ideiglenes rendezése.
A szerb megszállás alól felszabadult területtel való forgalomban fennállott különleges korlátozások megszüntetése.

A „Pécsi Napló“ című időszaki lap megjelenésének és terjesztésének eltiltása.

33.921.

A belügyminister úr a „Pécsi Irodalmi és Könyvnyomdai Részvénytársaság“ kiadásában és Lenkei Lajos szerkesztésében Pécsett megjelenő „Pécsi Napló“ című időszaki lap további megjelenését és terjesztését eltiltotta.

Ehhez képest felhívom a m. kir. postahivatalokat, hogy a szóban lévő időszaki lapnak netán postára kerülő példányait ne szállítsák és ne kézbesítsék, hanem azokat a kitiltott sajtótermékek módjára kezeljék.

Megjegyzem, hogy a szóbanforgó időszaki lap részére kifejezetten előfizetésekről szóló postautalványokat és csekkbefizetéseket felvenni tilos.

Budapest, 1921 november hó 23-án.

A postaszemélyzet betegsegélyzésének ideiglenes rendezése.

31.211.

A m. kir. népjóléti és munkaügyi minister úr az 1921 november hó 15-ével ideiglenesen életbeléptetett „Országos Tisztviselői Betegsegélyezési Alap“-pal kapcsolatban a következő rendeleteket adta ki:

I.

A m. kir. népjóléti és munkaügyi ministernek 51.191/1921. számú rendelete az Országos Tisztviselői Betegsegélyezési Alap tárgyában intézkedő 1921. évi XLVI. törvénycikkre vonatkozó rendelkezésének végrehajtásáról.

Az 1921/22-iki költségvetési év augusztus hó 1-étől december hó végéig viselendő közterhekről és fedezendő állami kiadásokról szóló 1921. évi XXXIV. törvénycikk módosítása és az ezzel kapcsolatos intézkedések tárgyában hozott 1921. évi XLVI. törvénycikk felhatalmazta a kormányt, hogy az állami tisztviselők (nyugdíjasok és özvegyek) és családtagjaik gyógykezelési költségeinek fedezhetése céljából kezelésem alá tartozó Országos Tisztviselői Betegsegélyezési Alapot létesíthessen, hogy ennek az alapnak gyarapítására egyrészt az állam bevételeiből havonként 12,000 000 koronát fordíthasson, másrészt az igényjogosult tisztviselőktől (nyugdíjasoktól és özvegyektől) készpénzben kapott összes járandóságaiknak 2%-át kitevő járulékot szedhessen és hogy rendeleti úton szabályozhassa az említett alap igénybevehetésének feltételeit, részleteit és módozatait.

Minthogy a nagyjelentőségű törvényes rendelkezésnek egész terjedelmében való végrehajtása az ezzel járó széleskörű rendelkezésekre való tekintettel szükségképen bizonyos időhaladékkal jár, másrészt pedig a tisztviselők gyógykezelésére vonatkozó igények kielégítése további haladékot nem tűr, szükségesnek látom, hogy az idézett törvény szerint igényjogosultaknak orvosi gyógykezeléséről f. évi november hó 1. napjától kezdve ideiglenes intézkedéssel gondoskodjam.

Az előrebocsátottakra tekintettel az *1921. évi október hó 23-án tartott* ministertanács felhatalmazása alapján a következőket rendelem:

1. *Feljogosítom az összes* állami tisztviselőket, nyugdíjas állami titztviselőket és állami tisztviselők nyugdíjas özvegyeit, hogy lakóhelyükön, vagy ha ott orvos nem laknék, a lakóhelyükhöz legközelebb levő helységben lakó olyan orvossal, aki az Országos Orvosszövetség erre vonatkozó felhívásának eleget tenni kész, *megállapodást létesíthessenek arra nézve*, hogy az orvos az illető igényjogosultnak és ama családtagjainak gyógykezelését, akik után az *családi*

pótlékot élvez, háziorvosi minőségben elvállalja olyan díjazás fejében, amelyet a felállítandó Országos Tisztviselői Betegsegélyezési Alap az utóbb megállapítandó mértékben és módozatok szerint az Országos Orvosszövetség közbenjöttével fog kifizetni.

Az ily megállapodások a f. évi *november hó 15-ig* a tényleges szolgálatban levő tisztviselők által *hivatalfőnökükhöz*, a nyugdíjasok által pedig az illetményeiket számfejtő hivatalhoz nyujtandók be, amely hivatal a tisztviselő szolgálati állását, illetőleg a nyugdíjasnak ebbeli minőségét, úgyszintén a családi pótlékra igényjogosult hozzátartozók számát az orvosi megállapodásra vezetett záradékkal igazolván, ezeket a megállapodásokat összesítő jegyzék kíséretében hozzám haladéktalanul felterjeszti.

2. A háziorvos írásbeli hozzájárulásával és a közvetlen felettes hatóságnál történt előzetes bejelentéssel az 1. pontban felsorolt igényjogosultak díjtalan gyógykezelés végett az Orvosszövetség által kijelölendő *szakorvosokhoz is fordulhatnak*. A fogorvosi kezelésnél nemes fémek ingyenes igénybevételére e rendelkezés nem ad jogot.

3. A megállapodás alapján működő háziorvosok és a szakorvosok ebben a minőségükben további intézkedésemig csak a Magyar Gyógyszerkönyv III. kiadásában foglalt hivatalos gyógyszereket és azokat a gyógyszerkülönlegességeket rendelhetik, amelyeknek az Országos Munkásbiztosító Pénztár tagjai részére való rendelése engedélyeztetett.

A tisztviselői vényként kifejezetten megjelölendő orvosi vényekre a gyógyszertárak a gyógyszereket ingyen szolgáltatják ki. A gyógyszertárak a vonatkozó vényeket kifizetés végett havonként hozzám terjesztik fel.

4. Az állami, köz- és nyilvános jellegű *kórházak és gyógyintézetek*, úgyszintén a később kijelölendő magángyógyintézetek az 1. pontban megjelölt igényjogosultak után f. évi november hó 1-től felmerült ápolási költségek megtérítését az Országos Tisztviselői Betegsegélyezési Alaptól igényelhetik. Ezektől az ápoltaktól sem előleg, sem megtérítés nem kérhető. A vonatkozó tartozási kimutatásokat havonként hozzám kell felterjeszteni.

Az *elmebetegek* gyógyintézeti ápolási költségeinek megtérítéséről külön rendelettel fogok intézkedni.

5. Az 1921. évi november hó 1-től kezdve az igényjogosultakat a törvényes feltételek szerint megillető *gyermekágyi segélyek folyósítása* és kifizetése, úgyszintén egyéb szolgáltatások engedélyezése iránt később intézkedem.

Amidőn a törvényhozás elhatározása alapján a kormányzat szeretettel siet a tisztviselők szóban levő nagyfontosságú igényeinek kielégítésére, elvárja, hogy azt kellő megértéssel fogadva, már a jelen ideiglenes rendelkezés alapján is mindenki saját körében mindent megtesz arra, hogy a rendelet üdvös célzatai teljességükben érvényesüljenek.

Budapest, 1921 október hó 23-án.

Dr. Bernolák Nándor s. k.

I. sz iratminta az 51.191/1921. N. M. M. számú rendelethez. (1. pont.)

Megállapodás.

N. N. (állás) .....-i lakos (lakik .....-utca ..... szám) és dr. X. Y. orvos .....-i lakos (lakik ..... utca ..... szám) megállapodnak abban, hogy a nevezett orvos N. N.-t és ..... számú igényjogosult családtagját háziorvosként gyógykezeli.

A megállapodás 1921. évi november hó 1. napjától kezdődően egy év tartamára szól, ezen az időn belül a megállapodás érvényesen csak a népjóléti és munkaügyi minister jóváhagyásával bontható fel.

A díjazást az Országos Tisztviselői Betegsegélyezési Alap az országosan megállapítandó módozatok szerint teljesíti.

A háziorvos a gyógykezelt családtól díjazást sem nem igényelhet, sem nem fogadhat el.

Kelt stb.

N. N.
állás.

Dr. X. Y.
orvos.

Igazolom, hogy N. N. (állás) a vezetésem alatt álló (hivatalban, bíróságnál stb.) tényleges szolgálatban áll. Családi pótlékra igényjogosult családtagjainak száma .....

Kelt stb.

Főnök, elnök stb.

P. H.

II. számú iratminta az 51.191/1921. N. M. M. számú rendelethez. (3. pont.)

Tisztviselői vény.

1. Az igényjogosult tisztviselő neve .....

2. Az igényjogosult tisztviselő állása .....

3. Az alkalmazó hivatal megjelölése .....

4. A rendelő orvos neve .....

5. A betegség neve (latinul) .....

Az 1—4. pontokat a fél, az 5. pontot a rendelő orvos tölti ki.

II.

A m. kir. népjóléti és munkaügyi minister 53.141/1921. számú rendelete az Országos Tisztviselői Betegsegélyezési Alapra vonatkozó 51.191/1921. N. M. M. számú rendelet módosítása és kiegészítése tárgyában.

A folyó évi október hó 23-án 51.191/1921. N. M. M. szám alatt kibocsátott rendeletemmel ideiglenesen szabályoztam az állami tisztviselőknek (nyugdíjasoknak) és családtagjaiknak az Országos Tisztviselői Betegsegélyezési Alap terhére történő gyógykezelését és egyéb segélyezését.

A folyó évi október hó 28-án tartott minister-tanács határozata alapján elrendelem, hogy az idézett rendeletben leírt kedvezmények az igényjogosultakat folyó évi *november hó 15. napjától kezdődően illetik meg.*

Az idézett rendelethez csatolt megállapodásra mind a tényleges, mind a nyugdíjas tisztviselőknél az illetékes számfejtőhivatal a következő záradékot vezeti:

„*A hivatali állással járó illetmények* fizetését és a családi nyugdíjpótlékra igényjogosultak számát és nevét igazoljuk.

Ezek névszerint a következők:

1. .....
2. .....
3. .....

P. H.

.....
számvevősége.“

A *tisztviselői* vényen külön pontban fel kell tüntetni a beteg családtag nevét és a vényt az igényjogosult tisztviselő sajátkezű aláírásával ellátni köteles.

Az iratminták központi nyomdai előállítását mellőztem és a megfelelő számban szükséges példányoknak sokszorosítás útján való előállításáról minden hatóság maga gondoskodik.

Budapest, 1921 október hó 31-én.

Dr. Bernolák Nándor s. k.

III.

A m. kir. népjóléti és munkaügyi miniszternek 54.853/1921. N. M. M. számú rendelete az Országos Tisztviselői Betegsegélyezési Alapot létesítő 1921:XLVI. t.-c. életbeléptetésének ideiglenes jellegű szabályozása tárgyában.

Az állami tisztviselők, nyugdíjasok, ezek családtagjai és a nevelési járulékot élvező árvák gyógykezelése ügyében kibocsátott 51.191/1921. (Budapesti Közlöny folyó évi október hó 26-án megjelent 240. száma) és 53.141/1921. (Budapesti Közlöny folyó évi november hó 3-án megjelent 246. száma) N. M. M. számú rendeleteim kiegészítéseként *átmenetileg folyó évi december hó 31-ig terjedő hatállyal* a következőket rendelem:

I.

Az 1921:XLVI. t.-c. 1. §-ának utolsóelőtti bekezdésében említett állami tisztviselők és az ezekkel egy tekintet alá eső egyéb alkalmazottak (nyugdíjasok, özvegyek és árvák), kik az idézett törvény szerint az ingyenes gyógykezelésre és az Országos Tisztviselői Betegsegélyezési Alap egyéb kedvezményeire igényt tarthatnak, a következők:

1. az I—XI. fizetési osztályokba tartozó állami tisztviselők,

2. a főispánok és Budapest székesfőváros főpolgármestere,

3. az I—VI. fizetési csoportokba tartozó ítélőbírák és ügyészek,

4. az államvasúti rendszerű I—IX. fizetési osztályokba tartozó állami vasgyári, állami kőszénbányászati és postatakarékpénztári tisztviselők,

5. az állami mezőgazdasági népiskolai szaktanítók és szaktanítónők,

6. az állami elemi népiskolai tanítók és tanítónők, valamint a kincstári elemi iskoláknál alkalmazott tanítók és tanítónők,

7. az állami polgári iskolai és elemi iskolai tanító- és tanítónőképző intézeteknél évi fizetés mellett alkalmazott nevelők és nevelőnők,

8. az évi segélydíjban részesülő állami gyakornokok,

9. az állami középfokú iskoláknál évi segélydíjban részesülő helyettes tanárok,

10. az állami ipariskoláknál évi ösztöndíjban részesülő tanárjelöltek,

11. az állami polgári iskolai és elemi iskolai tanító- és tanítónőképző intézeteknél és az állami polgári iskoláknál évidíj vagy havidíj mellett alkalmazott megbízott tanárok, tanítók és tanítónők,

12. a fizetési osztályokba nem sorozott, de rendszeresített állásokon állandó évi fizetéssel alkalmazott és a fentiekben fel nem sorolt azok az állami tisztviselők, akiknek az 1912:XXXV. t.-c., illetőleg az 1917:IX. t.-c.-nek 14. §-a értelmében családi pótlékra igényük van,

13. az állami óvónők,

14. a fenti 1—13. pontban felsorolt állami tisztviselők és ezekkel egy tekintet alá eső egyéb állami alkalmazottak közül azok, akik ezidőszerint már nem

állanak tényleges szolgálatban, de állandó ellátásban (nyugdíjban, kegydíjban stb.) részesülnek,

15. a fenti 1—14. pontban felsorolt állami tisztviselőknek és ezekkel egy tekintet alá eső egyéb állami alkalmazottaknak állandó özvegyi ellátásban (özvegyi nyugdíjban, kegydíjban stb.) részesülő özvegyei,

16. a fenti 1—14. pontban felsorolt állami tisztviselőknek és ezekkel egy tekintet alá eső egyéb állami alkalmazottaknak állandó ellátásban (nevelési járulékban, kegynevelési járulékban, életjáradékban stb.) részesülő szülőtlen vagy a szülőtlenekkel egy tekintet alá eső árvái.

II.

A fenti 1—14. pont szerint igényjogosult tisztviselő, illetőleg nyugdíjas az ingyenes gyógykezelésben és a kapcsolatos kedvezményekben részesül:

a) saját személye után,

b) a vele közös háztartásban élő felesége után,

c) családi pótlékban részesülő egyéb családtagjai után.

III.

A fenti 15. pont szerint igényjogosult özvegy ingyenes gyógykezelésben és a kapcsolatos kedvezményekben részesül:

a) saját személye után,

b) olyan atyátlan árvái után, akik állami ellátásban (nevelési járulékban, kegynevelési járulékban, életjáradékban stb.) részesülnek.

IV.

A fenti 16. pont szerint igényjogosult szülőtlen vagy a szülőtlennel egyenlőnek tekintendő árva az ingyenes gyógykezelésben és a kapcsolatos kedvezményekben csak a ssját személye után részesülhet.

V.

További intézkedésig a magyar királyi posta-, távirda- és *telefontisztviselői* a Magyar Postaszemélyzet I. Ferencz József Országos Betegsegélyző-Egyesületénél, a magyar királyi államvasutak *tisztviselői* pedig a magyar királyi államvasutak külön betegsegélyző pénztáránál *vehetik igénybe a segélyeket és pedig akkor is, ha eddig a pénztár tagjai közé nem léptek be.*

VI.

Az ingyenes gyógykezelésre és az Országos Tisztviselői Betegsegélyezési Alapból nyerhető egyéb kedvezményekre vonatkozó igényjogosultság azokra nézve, akik a jelen rendelet közzétételének időpontjában már állami szolgálatban vannak, illetőleg akik a jelzett időpontban már állami ellátásban (nyugdíj, özvegyi nyugdíj, kegydíj, nevelési járulék, kegynevelési járulék, életjáradék stb.) részesülnek, *folyó évi november hó 15. napjával veszi kezdetét*; azok pedig, akik a jövőben nyernek a jelen rendelet I. részében megjelölt valamilyen állami alkalmazást, illetőleg állami ellátást (nyugdíjat, özvegyi nyugdíjat, kegydíjat, nevelési járulékot, kegynevelési járulékot, életjáradékot stb.), az ingyenes gyógykezelésben és a kapcsolatos kedvezményekben azt a hónapot követő hó 1-től kezdve részesülhetnek, amely hó folyamán az állami ellátásra (fizetésre, családi pótlékra, nyugdíjra, özvegyi nyugdíjra, kegydíjra, nevelési járulékra, kegynevelési járulékra, életjáradékra stb.) vonatkozó igényjogosultságuk beállott. Az állami ellátás megszüntét követő hó elsejével az ingyenes gyógykezelésre és egyéb kapcsolatos kedvezményekre vonatkozó igényjogosultság is megszünik.

VII.

Az igényjogosultságot az illetékes számfejtőhivatal a „Megállapodás"-ra vezetett záradékkal igazolja. Ha a számfejtőhivatal az igazolást megtagadja, felfolyamodásnak van helye a magyar királyi népjóléti és munkaügyi ministerhez, aki véglegesen dönt.

VIII.

Az 51.191/1921. N. M. M. számú rendelet 2. pontjában biztosított szakorvosi kezelés 1922. évi január hó 1-én veszi kezdetét; addig is ily szakorvosi ingyenes kezelés csak kórházi ápolás keretében nyujtható.

Az ingyenes kórházi ápolás a szülőnőket is megilleti.

IX.

Az 51.191/1921. N. M. M. számú rendelet 1. pontjának második bekezdése helyébe a következő rendelkezés lép:

A háziorvossal létesítendő megállapodás négy egyező és eredeti példányban állítandó ki, melynek mindegyike mindenekelőtt az 53.141/1921. N. M. M. számú rendeletben előírt hitelesítési záradékkal látandó el. Az orvos aláírása a hitelesítési záradék rávezetése után történik. A szabályszerűen záradékolt és a felek által aláírt „Megállapodás" egyik példánya az orvosnak, másik példánya az igényjogosultnak adandó át, a harmadik és negyedik példány pedig az illetékes számfejtőhivatal által a magyar királyi népjóléti és munkaügyi ministerhez felterjesztendő, aki az egyik példányt az Országos Orvosszövetség rendelkezésére bocsátja.

A „Megállapodás" űrlapját a népjóléti és munkaügyi minister bocsátja a hatóságok rendelkezésére.

A már eddig beszolgáltatott „Megállapodás"-ok helyett új űrlapokat kell kiállítani.

X.

Az Országos Orvosszövetség kötelezettséget vállalt, hogy az igényjogosultak háziorvosi kezelését a Szövetség kötelékébe tartozó és oda jövőben belépő gyakorlóorvosok útján minden lehető módon biztosítja. Evégből tagjait jelentkezésre szólította fel, a jelentkezőket s a létesült megállapodásokat nyilvántartja, a megállapodások betartását ellenőrzi, a megállapodást jogellenesen vagy az orvosi becsület ellenére megszegő orvos ellen a kellő szigorral eljár, a vállalt kötelezettségüket teljesítő háziorvosok között pedig a teljesített munka arányában szétosztja azt az összeget, amelyet a népjóléti és munkaügyi minister orvosi tiszteletdíj címén a Szövetség rendelkezésére bocsát. A szétosztásról a Szövetség a népjóléti és munkaügyi ministernek elszámol.

A Szövetség a rendelkezésére bocsátott átalányból legfeljebb 1%-ot a jelen rendelet alapján felmerülő ügyviteli kiadásainak fedezésére fordíthat, amiről a népjóléti és munkaügyi ministernek szintén részletesen elszámolni tartozik.

XI.

A háziorvos által a tisztviselői vényen rendelt gyógyszereket minden gyógyszertár díjmentesen elkészíteni és kiszolgáltatni tartozik. A gyógyszertár a feldolgozott vényeket felülvizsgálás és megtérítés végett havonként összegyűjtve, minden hónap elsején összefoglaló jegyzék kíséretében a népjóléti és munkaügyi miniszterhez terjeszti fel.

A tisztviselői vény mintáját az 51.191/1921. N. M. M. számú rendelet mellékleteként a „Budapesti Közlöny" folyó évi október hó 26-án megjelent 240. száma közli. A betegség nevét azonban, az ott közölt vénymintától eltérően, a vényen feltüntetni nem kell. A vényt az orvoson kívül a tisztviselő is aláírja.

XII.

Ha a háziorvos szükségesnek tartja, hogy az igényjogosult beteg kórházba, klinikára, bábaképzőintézetbe, szülőotthonba vétessék fel, úgyszintén ha az igényjogosult nő szülés végett valamely kórházba, klinikára, bábaképzőintézetbe vagy szülőotthonba óhajtja magát felvétetni, a háziorvos a fenti körülményekről két példányban igazolványt állít ki, melyre az illetékes számfejtőhivatal rávezeti az igényjogosultságot igazoló záradékot. A beutalás csak állami, köz- vagy nyilvánossági jelleggel felruházott kórházba, klinikára, bábaképzőintézetbe és ezeken kívül oly egyéb magángyógyintézetbe történhetik, amellyel az igényjogosultak ápolására nézve megegyezés létesült. Az ily magángyógyintézetek jegyzéke esetről-esetre fog közzététetni.

A kórház, klinika, bábaképzőintézet, illetőleg szülőotthon, valamint a szerződéssel kötelezett magángyógyintézet az ilyen igazolvánnyal jelentkező igényjogosultakat az igazolvány egyik példányának átvétele mellett késedelem nélkül felveszi és tőle az ápolási díjak fedezésére előleget nem követelhet.

A kórház (klinika, bábaképzőintézet, szülőotthon, gyógyintézet) igazgatója az ápolás befejezése után, ha pedig az ápolás egy hónapnál hosszabb tartamú, havonként bemutatja az ápolási költségszámlát a népjóléti és munkaügyi ministernek az ápolási költségeknek utalványozása végett.

XIII.

Sürgős szükség esetén, ha a késedelem az igényjogosult egészségi állapotát veszélyezteti, a kórház (klinika stb.) az igényjogosultat a háziorvosnak írásban közölt határozott kívánságára abban az esetben is tisztviselő-betegként felvenni tartozik, ha a háziorvos által kiállított igazolványra a számfejtőhivatal a hitelesítő záradékot az idő rövidsége miatt még nem vezethette rá. Ily esetben a hitelesítő záradék utólagos rávezetése végett az érdekelt fél az illetékes számfejtőhivatalt közvetlenül és soronkívül megkeresni köteles.

XIV.

A folyó évi december hó végéig terjedő átmeneti idő tartama alatt az igényjogosultak gyógyászati segédeszközöket (szemüveg, sérvkötő, fűző, mankó stb.) az Országos Tisztviselői Betegsegélyezési Alap terhére csak abban az esetben nyerhetnek, ha az erre vonatkozó feltétlen szükségletet valamely állami, köz- vagy nyilvánossági joggal felruházott egyéb kórház szakmabeli osztályának főorvosa megállapította s az ezen megállapítást igazoló hivatalos kórházi bizonyítvány az igényjogosult folyamodványához csatoltatik. A folyamodvány az igényelt költségek felülvizsgálása és az érvényesített összeg utalványozása végett a népjóléti és munkaügyi ministerhez felterjesztendő.

XV.

Ez a rendelet folyó évi november hó 15-én életbe lép s az Országos Tisztviselői Betegsegélyezési Alapot terhelő ápolási díjak, úgyszintén a gyógyszerek és gyógyászati segédeszközök költségei a jelzett naptól kezdve a jelen rendeletre való hivatkozással felszámíthatók.

XVI.

A „Budapesti Közlöny"-nek folyó évi november hó 3-án megjelent 246. számában közzétett 53.141/1921. N. M. M. számú rendeletemben a „Megállapodás"-ra vezetendő számfejtőhivatali záradék téves szöveggel közöltetett.

A helyes szöveg a következő:

„A hivatali állással járó illetmények (fizetés, nyugdíj, özvegyi nyugdíj, nevelési járulék stb.) kifizetését és a családi pótlékra igényjogosultak nevét és számát igazoljuk.

Ezek névszerint a következők:

1. ..... (feleség),
2. ..... (gyermek),
3. ..... (eltartott családtag).

Kelt stb.

P. H. .....
számvevőség (állampénztár)„

Teljes bizalommal vagyok aziránt, hogy az igényjogosult tisztviselők a jelen rendeletben részükre biztosított kedvezmények igénybevételénél saját érdekükben a kellő önmérséklést fogják tanusítani, mert másként a kezdet nehézségeivel küzdő Országos Tisztviselői Betegsegélyezési Alap pénzügyi egyensúlya nem biztosítható. Az a körülmény pedig, hogy a kitűzött célt eddig példa nélkül álló módszer szerint kívánjuk megvalósítani, az érdekelteket ugyancsak a legnagyobb megértésre és kíméletre inti, főleg az orvosok irányában, akik elismerést érdemlő áldozatkészséggel vállalkoznak arra a nehéz feladatra, hogy a törvény betűiben megnyilatkozó nemes szándékot az életben valóra váltsák.

Budapest, 1921. évi november hó 14-én.

Dr. Bernolák Nándor s. k.,
m. kir. népjóléti és munkaügyi minister.

IV.

A m. kir. népjóléti és munkaügyi ministernek 56.293/1921. számú rendelete az Országos Tisztviselői Betegsegélyezési Alapot terhelő gyógyszerek és gyógyszerkülönlegességek kiszolgáltatásának módozatairól.

A „Budapesti Közlöny" folyó évi október hó 26-iki 240-ik számában megjelent 51.191/1921. N. M. M. számú rendelet 3. pontja szerint, úgyszintén a „Budapesti Közlöny" folyó évi november hó 16-iki 258-ik számában megjelent 54.853/1921. N. M. M. számú rendelet XI. fejezete szerint az orvos által tisztviselői vényen rendelt gyógyszereket minden gyógyszertár díjmentesen elkészíteni és kiszolgáltatni tartozik. A kiszolgáltatott gyógyszerek ára az Országos Tisztviselői Betegsegélyezési Alapból térittetik meg, mely célból a gyógyszertár a feldolgozott vényeket felülvizsgálás és megtérítés végett összefoglaló jegyzék kíséretében a népjóléti és munkaügyi ministerhez terjeszti fel.

Ezen irányelvek végrehajtásaként a Magyarországi Gyógyszerészegyesülettel folyó évi november hó 18-án létesített megállapodás alapján, a következőket rendelem:

1. §. A tisztviselői vényeket 25 darabonként összefűzve és címlappal ellátva (lásd a rendelet függelékeként közölt két iratmintát) a magyar királyi államnyomda állítja elő és bocsátja a tisztviselői illetményeket számfejtő számvevőségek és állampénztárak rendelkezésére az igényjogosultak között leendő szétosztás végett.

2. §. A számfejtést teljesítő számvevőség, illetve állampénztár a szükséges számú vényfüzeteket közvetlenül igényli az államnyomdától, a nyomda által megküldött vényfüzeteket értékes nyomtatványként számadás kötelezettsége mellett kezeli, azokat a címlapon hivatalos pecsétjével ellátva s a kiadás napjának rájegyzése mellett az igényjogosultaknak a nyomda által megjelölt előállítási költség beszedése mellett kiszolgáltatja, a beszedett összegeket pedig minden naptári évnegyed elteltével „..... darab tisztviselői vényfüzet ára fejében az Országos Tisztviselői Betegsegélyezési Alap javára" a magyar királyi népjóléti és munkaügyi ministeriumnak postautalványon megküldi.

A számfejtőség, illetőleg a számfejtő állampénztár a vényfüzet kiszolgáltatását az igényjogosult fizetési könyvébe, az arra a hónapra vonatkozó pénztári bejegyzések után, a könyvecske szélén rövidített szöveggel (pl. „1 vf" azt jelenti, hogy 1 vényfüzet kiadatott) feljegyezni tartozik.

3. §. A gyógyszertárak a jelen rendelet második §-ában megjelölt vényfüzet űrlapján rendelt gyógyszereket minőség és mennyiség tekintetében szigorúan az orvosi rendelkezés szerint elkészítik s az igényjogosultaknak hitelre kiszolgáltatják.

A gyógyszerész az olyan vényfüzetre, amelynek címlapján a füzetet kiszolgáltató számfejtőség, illetőleg állampénztár megjelölése és pecsétje, úgyszintén az igényjogosultra vonatkozó személyazonossági adatok hiányoznak, nem hitelezhet. A vény kiszakítására csak a gyógyszert kiszolgáltató gyógyszerész jogosult. Tisztviselői vényként nem szabad elfogadni az olyan vényt, amelyet a vényfüzetből már előbb kiszakítottak.

A gyógyszerek kiszolgáltatása az úgynevezett polgári expedició elvei szerint történik és a vények ugyanezen elvek alapján árszabványoztatnak, azzal a különbséggel, hogy a gyógyszerkészítés munkadíja

címén csupán a szabályszerű munkadíj 75%-át lehet felszámítani.

Az engedélyezett gyógyszerkülönlegességek, valamint egyéb orvosi műszerek, kötszerek és ásványvizek számlázásánál levonás nem történik.

4. §. A hitelre kiszolgáltatott gyógyszerek havonként vagy naptári évnegyedenként számlázandók olyképen, hogy a számlák a hó, illetőleg a naptári évnegyed utolsó napján lezáratnak s a vénycsomaggal együtt felülvizsgálás és utalványozás végett a népjóléti és munkaügyi ministerhez felterjesztetnek.

5. §. A gyógyszerszámlák szerkesztése a kerületi munkásbiztosító pénztáraknál előírt módon történik azzal a különbséggel, hogy az orvos nevének vagy számának feltüntetése mellőzendő. A vények a számlára időrendben vezetendők.

6. §. A benyujtott gyógyszerszámla összege a számlának a népjóléti és munkaügyi ministerhez történt beérkezésétől számított 30 napon belül esedékes s azt a népjóléti és munkaügyi ministerhez a jelzett időn belül a gyógyszerész lakóhelye szerint illetékes állampénztárnál utalványozza.

Ha az Országos Tisztviselői Betegsegélyezési Alap késedelembe esik, a hitelező gyógyszerésznek 5% késedelmi kamatot fizet.

7. §. Ha a beterjesztett vények felülvizsgálása során számítási hibát vagy más szabálytalanságot állapítanak meg, a megállapított különbözetet a legközelebbi számlából kell levonni, illetőleg ahhoz hozzáadni.

8. §. Az orvos a tisztviselői vényen, a népjóléti és munkaügyi minister további intézkedéséig, csak a Magyar Gyógyszerkönyv III. kiadásában felsorolt hivatalos gyógyszereket és azokat a gyógyszerkülönlegességeket rendelheti, amelyeknek rendelése az Országos Munkásbiztosító Pénztár tagjai részére engedélyeztetett.

Egyéb gyógyszerkülönlegességek, gyógyászati segédeszközök és ásványvizek kiszolgáltatására vonatkozó engedély megadásáról később fogok intézkedni.

9. §. Mindaddig, amíg az állami nyomda a jelen rendelet 1. és 2. §-ában említett hivatalos vényfüzeteket a számfejtőségek, illetve a számfejtő állampénztárak rendelkezésére bocsáthatja, a gyógyszerész köteles a gyógyszert az Országos Tisztviselői Betegsegélyezési Alap terhére hitelre kiszolgáltatni olyan magánúton előállított vényre is, amely az igényjogosultnak nevét, állását, lakáscímét és az alkalmazó hivatalt pontosan feltünteti s amelyen ezen felül az igényjogosultságot tényleges tisztviselőnél az illetékes állami hivatal (intézet) vezetője, nyugdíjasnál, özvegynél és árvánál pedig az illetékes számfejtőség aláírásával és hivatali pecsétjével igazolja.

A vényen a betegség megnevezése mellőzendő.

10. §. Ha az illetékes állami hivatal (intézet) vezetőjének, nyugdíjasoknál, özvegyeknél és árváknál pedig a számfejtőségnek a jelen rendelet 9. §-ában megkövetelt aláírása és pecsétje csak bizonyos késedelem árán volna beszerezhető és a késedelemből az igényjogosultra kár háramolhatik, a sürgősségnek orvosi igazolása esetében a jelen rendelet 9. §-ában részletezett egyéb kellékeknek megfelelő vényre a gyógyszertár a rendelt gyógyszert készpénzfizetés mellett szolgáltatja ki. Az igényjogosult azonban a szóban levő vényre kiszolgáltatott gyógyszer fejében fizetett és a vényre feljegyzett összeg megtérítését 30 napon belül hivatali előljárója útján a népjóléti és munkaügyi ministertől kérheti.

11. §. Jelen rendelet a kihirdetés napján lép életbe.

Budapest, 1921. évi november hó 18-án.

Dr. Bernolák Nándor s. k.,
m. kir. népjóléti és munkaügyi minister.

1. számú iratminta az 56.293/1921. N. M. M. számú rendelethez (1. §.)

a) A tisztviselői vényfüzet címlapjának külső oldala:

Magyar kir. Népjóléti és Munkaügyi Ministerium
Országos Tisztviselői Betegsegélyezési Alap
Budapest, IV., Régi piarista-ház.

Ezt a füzetet, mely 25 darab vényűrlapot tartalmaz ..... lakos (..... ker. ..... utca / tér ..... szám) részére kiszolgáltatta 192.... évi ..... hó .....n a ..... vevőség. / pénztár. szám- / állam-

P. H.

Figyelmeztetés! Az orvos által kiállított vényt e füzetből csak a gyógyszerész tépheti ki.

Ára ..... korona.

b) A tisztviselői vényfüzet címlapjának belső oldala:

!! Figyelmeztetés az orvos és gyógyszerész részére!!

Az Országos Tisztviselői Betegsegélyezési Alap terhére csak a Magyar Gyógyszerkönyv III. kiadásában felsorolt hivatalos gyógyszerek és azok a gyógyszerkülönlegességek rendelhetők, amelyeknek rende-

lése az Országos Munkásbiztosító Pénztár tagjai részére engedélyeztetett.

2. számú iratminta az 56.293/1921. N. M. M. számú rendelethez (1. §.).

A tisztviselői vényűrlap szövege:

Magyar királyi Népjóléti és Munkaügyi Ministerium Országos Tisztviselői Betegsegélyezési Alap Budapest, IV., Régi piarista-ház.

Az igényjogosult tisztviselő

neve .....

állása .....

hivatala .....

Ezen vény iratott az igényjogosult — saját — felesége — ..... nevű gyermeke — hozzátartozója — számára.

Orvos neve: dr. .....

Budapest, 192.... évi ..... hó ....-n.

Rp. Beszerezhető bármely gyógyszertárban.

Ár:

.....

orvos aláírása.

.....

igényjogosult aláírása.

A gyógyszerészek figyelmébe! A vényt a hónap végén, de legkésőbb a naptári negyedév végén kell számlázni és a ministeriumnak bemutatni.

V.

A magyar királyi népjóléti és munkaügyi ministernek 56.666/1921. XII. számú rendelete az állami tisztviselők, nyugdíjasok, özvegyek és árvák illetményeit számfejtő, valamennyi számvevőséghez és állampénztárhoz

a háziorvossal létesítendő „Megállapodás“ űrlapjainak az igényjogosultak között leendő szétosztása tárgyában:

Folyó évi november hó 16-án kelt 55.697/1921. XII. számú átiratomban felkértem a ministeriumokat, utasítsák a nekik alárendelt összes központi és vidéki számvevőségeket, úgyszintén az illetményeket számfejtő állampénztárakat, hogy közvetlenül jelentsék a népjóléti ministerium XII. főosztályának (IV., Régi piarista-ház, III. emelet, 99—100. ajtó) hány olyan állandó állami ellátásban részesülő tényleges és nyugdíjas állami tisztviselőt, nyugdíjas özvegyet és szülőtlet árvát tartanak nyilván, aki az 54.853/1921. XII. N. M. M. számú rendelet (megjelent a Budapesti Közlöny folyó évi november hó 16-iki 258. számában) I-ső részében foglaltak szerint az Országos Tisztviselői Betegsegélyezési Alap terhére ingyenes gyógykezelésre és a kapcsolatos kedvezményekre jogosultnak tekintendő.

A háziorvossal kötendő „Megállapodás“ űrlapjait ugyanis a számfejtést teljesítő számvevőségi hivatalok és állampénztárak jelentéseinek beérkezése után, a jelentésben közölt szükséglet mértékéhez képest, közvetlenül óhajtom az illetékes számfejtőhivatalok, illetve számfejtőségek rendelkezésére bocsátani az igényjogosultak között leendő szétosztás végett. Az űrlapok gyors szétosztása csakis a számfejtőhivatalok, illetve számfejtőségek közreműködésével biztosítható, mert az igényjogosultak tekintélyes hányadával csak ezen hivatalok útján tudunk érintkezésbe lépni.

Tudomásulvétel és további eljárás végett értesítem tehát a tekintetben jövő mindazon számvevőségeket és állampénztárakat, amelyek állami tisztviselők illetményeinek számfejtésével foglalkoznak, hogy a már többször említett „Megállapodás“ űrlapjait az Országos Orvosszövetséggel egyetértésben megállapított szöveg szerint a nyomda már elkészítette és a népjóléti ministerium XII. főosztályába beszállította, hol is azokat a számfejtőhivatalok, illetve számfejtőségek igazolt meghatalmazottai kellően kiállított elismervény mellett a szükséges mennyiségben azonnal átvehetik.

A vidéki számfejtőhivatalok, illetve számvevőségek pedig táviratilag jelentsék be a népjóléti ministerium XII. főosztályának megközelítő számítás szerint a szükséges példányszámokat (minden tisztviselő, nyugdíjas, özvegy, illetőleg szülőtlen árva személye után 4—4 példányt számítva) s a kért űrlapok postai úton a legrövidebb idő alatt rendelkezésükre fognak bocsáttatni.

A számfejtőhivatalok, illetve számvevőségek az űrlapokat értékes nyomtatványként számadás kötelezettsége mellett kezelik; minden igényjogosulttól a kiszolgáltatott négy űrlapért 4 korona, azaz négy korona díjat szednek a nyomdai költségek fedezésére s az e címen befolyt összegeket december hó végével postautalványon *„Eladott Megállapodás űrlapok ára fejében az Országos Tisztviselői Betegsegélyezési Alap javára“* a népjóléti ministeriumnak megküldik.

Minden félreértés kizárása céljából hangsúlyozom, hogy ezúttal csupán arról van szó, hogy a szóban levő űrlapokat mielőbb az igényjogosultak kezébe adhassuk. Tehát nem kívánom azt, hogy a számfejtőhivatalok, illetve számvevőségek az igényjogosultak létszámáról pontos számadatokat szolgáltassanak. A számfejtőhivatalok, illetve számvevőségek, hogy a szükségletet kielégíthessék, inkább valamicskével több űrlapot kérjenek, mint kevesebbet. A feleslegessé vált űrlapok sorsáról ráérünk később is határozni.

Budapest, 1921. évi november hó 18-án.

Dr. Bernolák Nándor s. k.,
m. kir. népjóléti és munkaügyi minister.

VI.

A magyar királyi népjóléti és munkaügyi ministernek 56.667/1921. XII. számú rendelete a tisztviselői vényfüzeteknek az államnyomdától leendő beszerzése és az igényjogosultak között leendő szétosztása tárgyában

az állami tisztviselők, nyugdíjasok, özvegyek és árvák illetményeit számfejtő valamennyi számvevőséghez és állampénztárhoz.

Az Országos Tisztviselői Betegsegélyezési Alapot terhelő gyógyszerek kiszolgáltatási módozatait szabályozó és a „Budapesti Közlöny" folyó évi november hó 22-iki számában megjelent 56.293/1921. N. M. M. számú rendeletem függelékeként közölt tisztviselői vényfüzet nyomdai úton leendő előállításával az államnyomdát, az igényjogosultak között leendő szétosztással pedig, a pénzügyministeriummal egyetértőleg, az állami tisztviselők, nyugdíjasok, özvegyek és árvák illetményeit számfejtő számvevőségeket, illetőleg állampénztáraikat bízom meg.

Utasítom tehát az illetékes számfejtőségeket, 48 órán belül jelentsék az államnyomda igazgatóságának (Budapest, I. kerület, Vár, Nádor-tér), hogy megközelítőleg hány vényfüzetre van szükségük abból a célból, hogy minden tényleges és nyugállományú állami tisztviselőnek, állami tisztviselői nyugdíjas özvegynek és szülőtlen árvának, akinek illetményeit az illető számfejtőség számfejti, december hó elsején egy vényfüzet kiszolgáltatható legyen.

Tekintettel arra, hogy az Országos Tisztviselői Betegsegélyezési Alap a kezdet nehézségeivel kénytelen megküzdeni, a vényfüzetek nyomdai előállítási költségét az igényjogosultaknak a vényfüzet kiszolgáltatásával egyidejűleg meg kell téríteniök. Utasítom tehát a számfejtő számvevőségeket és állampénztárakat, hogy a vényfüzet címlapján a füzet áraként feltüntetett összeget minden igényjogosulttól az Országos Tisztviselői Betegsegélyezési Alap javára vételezzék be s a bevételezett összeget minden naptári negyedév elteltével „.....darab eladott tisztviselői vényfüzet ára fejében az Országos Tisztviselői Betegsegélyezési Alap javára" a népjóléti ministeriumnak postautalványon küldjék meg.

Mivel az államnyomda megbízást nyert a vényfüzeteknek jövőbeni rendszeres előállítására is, figyelmébe ajánlom a számfejtő számvevőségeknek és állampénztáraknak, hogy vényfüzetkészletüket kifogyni sohasem engedjék, hanem a fogyaték pótlása céljából vényfüzetszükségletüket az államnyomdánál mindig idejekorán jelentsék be.

Budapest, 1921. évi november hó 22-én.

Dr. Bernolák Nándor s. k.,
m. kir. népjóléti és munkaügyi minister.

A m. kir. népjóléti és munkaügyi minister úrnak fentebb közölt rendeletei alapján, a m. kir. posta-távíró- és távbeszélő személyzetre nézve **átmeneti** intézkedésképen 1921 december 31-ig terjedő hatállyal a következőket rendelem:

A folyó hó 16-án megjelent 54.853/1921. számú rendelet V. szakaszában foglalt rendelkezések szerint, *az 1921 november 15-től december 31-ig terjedő átmeneti időre* a m. kir. posta-, távíró- és távbeszélő kinevezett tisztviselői személyzete, *tekintet nélkül arra, hogy tagja-e a magyar postaszemélyzet országos betegsegélyző egyesületének, vagy nem*, a fenti rendeletben megállapított orvosi segélyt és kórházi ápolást **csakis** *a magyar postaszemélyzet országos betegsegélyző egyesületénél veheti igénybe.*

Az átmeneti időben a következő segélyek járnak:

1. Ingyenes orvosi kezelés;
2. gyógyszer;
3. kórházi, klinikai, bábaképzőotthoni, illetőleg szülőotthoni gyógykezelés;
4. gyógyászati segédeszköz (szemüveg, sérvkötő, fűző, mankó, stb.) csak abban az esetben, ha az erre vonatkozó feltétlen szükségletet valamely állami, köz, vagy nyilvánossági joggal felruházott egyéb kórház szakmabeli osztályának főorvosa megállapította. Az igényjogosult ebben az esetben folyamodványt tartozik benyujtani, amelyhez a megállapító főorvos hivatalos kórházi bizonyítványát is csatolni kell.

E szolgáltatásokra igényjogosult: a postai közigazgatási, számvevőségi, forgalmi és üzemi *tisztviselői* személyzet; továbbá a fentiekkel egy tekintet alá eső és állami ellátásban részesülő nyugdíjasok, az ezekkel közös háztartásban élő feleség és a családi pótlékban részesülő egyéb családtag; özvegyi nyugdíjban, kegydíjban részesülők és olyan atyátlan árváik, akik állami ellátásban (nevelési járulékban, kegynevelési járulék-

ban, életjáradékban, stb.) részesülnek, valamint nevelési, kegynevelési járulékban, életjáradékban részesülő szülőtlen, vagy szülőtlenekkel egy tekintet alá eső árvák, a saját személyük után.

Az átmeneti időben, 1921 november 15-től december 31-ig, a m. kir. népjóléti és munkaügyi minister úr a törvényben előírt 2%-os tagjárulék levonását, illetőleg megfizetését nem kívánja s az igénybevett segélyek költségeit az Országos Tisztviselői Betegsegélyezési Alapból fedezi.

A postás betegsegélyző egyesület ezidőszerinti tagjainak az egyesülethez való viszonya és igényjogosultsága az **átmeneti időre** *is változatlan marad*, az alapszabályszerű szolgáltatásokat a rendes tagdíj ellenében tehát továbbra is vénykönyv és Budapesten tagsági igazolvány felmutatásával veszik igénybe és mást nem vehetnek igénybe.

A *tényleges* szolgálatban álló azon igényjogosultak részére, akik oly helyen teljesítenek szolgálatot, ahol az egyesületnek működő körzete van, de ezidőszerint annak *nem tagjai*, a hivatalvezető „Igazolvány"-t állít ki.

Ugyancsak a hivatal vezetője adja ki a hivatal székhelyén lakó *nyugdíjat, özvegyi ellátást, nevelési járulékot* élvező igényjogosultak „Igazolvány"-ait is. Budapesten és a környékén (ahol az egyesületnek működő körzete van) lakó nyugdíjat, özvegyi ellátást, nevelési járulékot élvező igényjogosultak részére az igazolványt az illetékes számvevőség állítja ki.

Az „Igazolvány"-ra rávezetett adatok helyességéért a hivatalvezető, illetve az illetékes számvevőség felelős.

A postásbetegsegélyzőben nem tag igényjogosultak csak ezen „Igazolvány" alapján vehetik igénybe az orvosi kezelést.

Az 1921 november 15-től december 31-ig terjedő átmeneti időben, az egyesület az orvosi ellátást a jelenlegi orvosi karral biztosítja.

Az egyesület a rendes orvosi kezelésen kívül a meglevő szakorvosaival és rendelőintézetével Budapesten az átmeneti időre szakorvosi kezelést is nyujt, amennyiben a rendes kezelőorvos azt szükségesnek tartja.

Oly kincstári postahivatalok székhelyein, ahol az egyesület ezidőszerint *nem működik*, az igényjogosultak a postás betegsegélyző egyesület kötelékén kívül, a fentebb közölt 54.853/1921. számú rendelet IX. szakaszában foglaltaknak megfelelően járnak el. Ugyanígy járnak el az ezen rendelet negyedik bekezdésében felsorolt nyugdíjat, nevelési járulékot, stb. élvező igényjogosultak is, akik kisebb helységben (falun) laknak.

Azok a tisztviselői napidíjasok (kiadók, díjnokok, gyakornokjelöltek segédtisztjelöltek, napidíjas távb.-kezelők, stb.), továbbá a p.-t.-altisztek és napibéresek, valamint a kincstári hivatalok székhelyein működő postamesterek, akikre a fenti rendelet hatálya egyáltalán nem terjed ki, de akik a postásbetegsegélyzőnek jelenleg tagjai, *továbbra is tagok maradnak* s a rendes tagdíj ellenében, az alapszabályokban megállapított szolgáltatásokra igénnyel bírnak.

A kir. hivatalok az ezen rendeletben foglalt intézkedéseket az érdekeltekkel haladéktalanul közöljék és a netán szükséges felvilágosításokért, közvetlenül az országos postás betegsegélyző egyesület központi titkári hivatalához forduljanak.

Hangsúlyozni kívánom újra, hogy **a fenti megoldás ideiglenes és átmeneti jellegű,** a további kiépítés és végleges megoldás iránt a m. kir. népjóléti és munkaügyi minister úr a kereskedelemügyi minister úrral egyetértőleg ezután fog intézkedni.

Budapest, 1921 november hó 26-án.

A szerb megszállás alól felszabadult területtel való forgalomban fennállott különleges korlátozások megszüntetése.

33.400.

Értesítem a postahivatalokat, hogy a szerb-horvát-szlovén megszállás alól felszabadult területen az Osztrák-Magyar Banknak felülbélyegzetlen és úgynevezett első jugoszláv felülbélyegzésű bankjegyeinek elrendelt kivételes kicserélése befejezést nyert, ennélfogva a nevezett terület és Csonka-Magyarország közti viszonylatban váltott postai küldeményekre a folyó évi augusztus hó 20-án kelt 24.130., továbbá a „P. és T. R. T." folyó évi 76. számában közzétett 26.847. és 90. számában közölt 32.441. számú rendeletekkel életbeléptetett különleges korlátozásokat megszüntetem.

Figyelmeztetem azonban a postahivatalokat, hogy az értéklevelek nyitottan való feladására és a csomagokban írásbeli közlemény elhelyezésének eltiltására, illetve a postautalványok és szállítólevelek szelvényén, valamint a postatakarékpénztári befizetési lapokon közlemény alkalmazásának és az értéklevelekben kísérőirat elhelyezésének engedélyezésére nézve az 1921. évi „P. és T. R. T." 27. és 51. számában közzétett 8075. és 11.041. számú rendeletek továbbra is és a fenti viszonylatban is érvényben maradnak.

Budapest, 1921 november hó 23-án.

Hornyánszky V., Budapest.

Hiszek egy Istenben, hiszek egy hazában,
Hiszek egy isteni örök igazságban.
Hiszek Magyarország feltámadásában! — Ámen.

MAGYAR KIRÁLYI

POSTA ÉS TÁVIRDA RENDELETEK TÁRA.

KIADJA A KERESKEDELEMÜGYI MAGYAR KIR. MINISTER.

Budapest — *94. szám.* — *1921 december 3.*

TARTALOM:

A Posta- és Távirda-Alkalmazottak Ruházati Központjának közleménye a nála megrendelhető bakancsokról és a „P. és T. R. T.“ f. évi 92. számában közzétett egységárkimutatásban beállott változásokról.

A Bécsben megjelenő „Neues Wiener Journal“ című lap szállítási tilalmának visszavonása.

Figyelmeztetés a külföldön megjelenő hírlapokra posta útján való előfizetés tárgyában.

Nemzetközi válaszdíjszelvények beszolgáltatása.

Személyzetiek.

Pályázati hirdetmény.

A Posta- és Távirda-Alkalmazottak Ruházati Központjának közleménye a nála megrendelhető bakancsokról és a „P. és T. R. T.“ f. évi 92. számában közzétett egységárkimutatásban beállott változásokról.

35.204.

Értesítem a személyzetet, hogy a Posta- és Távirda-Alkalmazottak Ruházati Központja néhány pár bakancsot szerzett be.

Ezek egységára 927 korona.

Mivel csak néhány pár áll rendelkezésre, felhívom a személyzetet, hogy akinek ily bakancsra szüksége van, megrendelését sürgősen, legkésőbb azonban f. évi december hó 10-ig hivatala útján küldje be a ruházati központhoz, mert a jelzett időn túl beérkező megrendelések figyelembevehetők nem lesznek.

Egyben értesítem a személyzetet arról is, hogy a „P. és T. R. T.“ f. évi 92. számában megjelent egységárkimutatásban a következő változások állottak be:

I.

Újonnan beszerzett ruházati cikkek:

229	Barna borjúbőr gyermekcipő 26—28 sz.	748.—
230	„ „ „ 29—35 sz.	895.—
535	Horgolt nyakkendő	135.—
536	Fehér francia férfialsónadrág	300.—
537	Női reform trikóalsónadrág	187.—
538	Férfi flanelling két külön gallérral	488.—
539	Svédutánzat női kesztyű	166.—
540	Férfi chiffoning dupla mellel	488.—
541	Férfikesztyű	156.—
542	Férfi színes harisnya	45.—
2158	Bakancs férfiiaknak	927.—
2159	II. pamutvászon	175.—
2160	Helios-vászon	193.—
2161	Patent harisnya 5. sz.	136.—
2162	„ „ 7. „	159.—
2163	Patent harisnya 9. sz.	182.—
2164	„ „ 11. „	204.—
2165	Naturtörülköző	97.—
2166	Férfi gyapjú kötött lábszárvédő	227.—

II.

A következő ruházati cikkek elfogytak:

216	Zsíros borjúbőr-gyermekcipő 34—35.	639.—
217	„ „ „ 36.	824.—
223	Barna magasszárú férficipő	1390.—
221	Gyermek-boxcipő 29—32.	680.—
487	Gyermek-trikóruha 4. sz.	136.—
488	„ „ 6. sz.	153.—
491	„ „ 12. sz.	204.—
495	Gyermek-trikóöltöny 12. sz.	299.—
2122	Gyapjú figaró	309.—
2140	Jaquarde férfiszokni	83.—
2148	Női ing	320.—
2149	„ „	352.—
2150	„ „	412.—

Felhívom a p.-t.-hivatalokat, hogy az idézett egységárkimutatást ennek megfelelően helyesbítsék.

Budapest, 1921 december hó 1-én.

A Bécsben megjelenő „Neues Wiener Journal“ című lap szállítási tilalmának visszavonása.

34.323.

A Bécsben megjelenő „Neues Wiener Journal“ című lap ellen a folyó évi „P. és T. R. T.“ 72. számában 25.257. számú rendelettel kimondott szállítási tilalmat feloldom.

Erről a postahivatalokat azzal értesítem, hogy a szóban levő sajtótermék postára adott példányait akadálytalanul szállítsák és kézbesítsék.

Budapest, 1921 november hó 25-én.

Figyelmeztetés a külföldön megjelenő hírlapokra posta útján való előfizetés tárgyában.

32.242.

A magyar posta útján jelenleg számos külföldön megjelenő lapra lehet előfizetni. A hivatalok mégis előfizetés ügyében odaforduló feleknek nemleges vagy kitérő választ adnak.

Felhívom a postahivatalokat, hogy addig, amíg az erre vonatkozó árjegyzék kiadható lesz az előfizetési feltételek közlésére, forduljanak minden egyes esetben közvetlenül a magyar posta külföldi hírlaphivatalához. Budapesti és ennek közvetlen környékén levő hivatalok távbeszélőn is kérhetnek felvilágosítást. Távbeszélő: 70—34.

Budapest, 1921 november hó 24-én.

Nemzetközi válaszdíjszelvények beszolgáltatása.

28.750.

A „Posta és Távirda Rendelek Tára“ 1919. évi 36. számában megjelent válaszdíjszelvények árusítását felfüggesztő 7225. sz. rendeletem kapcsán felhívom a postahivatalokat, hogy a postahivatalok készletükben őrzött nemzetközi válaszdíjszelvényeiket bizonylatpárral szolgáltassák be az illetékes igazgatósági értékcikkraktárba és ennek értékét számolják el a folyó havi kezelési kimutatásban a tárcakiadások erre a célra nyitandó rovatán külön tételként.

Budapest, 1921 november hó 18-án.

SZEMÉLYZETIEK.

A kereskedelemügyi m. kir. minister *Narozsny István* posta- és távirdafelügyelő ellen az úgynevezett tanácsköztársaság és a cseh megszállás alatt tanusított magatartása miatt folyamatba tett eljárást, terhelő adatok hiányában, megszüntette.

Budapest, 1921 november hó 26-án.

A folyó évi „Posta és Távirda Rendeletek Tárá“-nak 10-ik számában közzétett 23.166/1920. számú rendelet kiegészítéséül közlöm, hogy ez a rendelet nem a *Kadarkúton* 1892. évi szeptember hó 24-én született *Óváry Ilonára*, hanem *Ivánka* községben 1894. évi február hó 10-én született *Óváry Ilona* posta- és távirdasegédtisztnőre vonatkozik.

Budapest, 1921 november hó 25-én.

Hirdetés.

Kaba pt.-hivatalnál egy szabványellenes vaspénztár és teljesen jókarban levő szabványos nagy küldönckocsi eladó.

Budapest, 1921 november hó 30-án.

PÁLYÁZATI HIRDETMÉNY.

Postaügynöki állásra, szerződés mellett.

Postatávirda-igazgatósági kerület	A postaügynökség neve	Jellege	Vármegye	Évi járandóság			Szállít			
				munkajutalék	szállítási átalány	faluzó levélhordói átal.	hova	távolság	milyen járattal	naponkint hányszor
				korona				km		
Sopron	Fehértó	P	Győr	260	—*)	—	Győrsövényház	3·83	gyalog	egyszer

*) A postajáratot Fehértó község díjtalanul tartja fenn.

Az általános feltételeket l. a „P. és T. R. T.“ f. évi 2. számában.

A sajátkezűleg írt pályázati kérvények, születési, iskolai és erkölcsi bizonyítványokkal, valamint a foglalkozást (állást), illetve nyugdíjas állapotot igazoló okmányokkal felszerelve a soproni posta- és távirdaigazgatóság szombathelyi kirendeltségéhez 1921. évi december hó 23-ig nyujtandók be.

Hornyánszky V., Budapest.

Hiszek egy Istenben, hiszek egy hazában,
Hiszek egy isteni örök igazságban,
Hiszek Magyarország feltámadásában! — Ámen.

MAGYAR KIRÁLYI

POSTA ÉS TÁVIRDA RENDELETEK TÁRA.

KIADJA A KERESKEDELEMÜGYI MAGYAR KIR. MINISTER.

Budapest. *95. szám.* *1921 december 6.*

TARTALOM:

Adatgyűjtés a kötelező külön postásbetegsegélyző létesítéséhez.
Az újévi postakönyvecskék egységárának újabb megállapítása tárgyában.
Betétív rendszeresítése a 764. számú számívhez.
Személyzetiek.
Pályázati hirdetmény.

Adatgyűjtés a kötelező külön postásbetegsegélyző létesítéséhez.

35.340.

A magyar postaszemélyzet betegsegélyző ügyét új alapokra kívánom helyezni, hogy a kötelező biztosítás áldásait az egész személyzet élvezhesse.

Az előkészítő munkálatokhoz megbízható adatokra van szükség, hogy a létesítendő intézmény megszervezése a tényleges viszonyok megfelelő figyelembevételével történhessék.

Hogy ezek az adatok minél előbb rendelkezésre álljanak, a következőket rendelem:

Minden postai hatóság és hivatal az alája tartozó személyzetről az I. sz. mintának megfelelő kimutatást állít össze. Külön-külön kimutatás állítandó össze: *A*) a kinevezett tisztviselőkről, az altisztekről, az összes tisztviselői napidíjasokról és az egyéb napibéresekről (segédszolga, táviratkézbesítő, táviratmunkás stb.); *B*) a postamesterekről és alkalmazottaikról. *C*) A nyugdíjat, kegydíjat, özvegyi nyug- vagy kegydíjat, nevelési vagy kegynevelési járulékot élvező szülőtlen, vagy a szülőtlenekkel egy tekintet alá eső árvákról ugyancsak külön-külön kimutatásokat az illetékes számvevőségek állítják össze.

A kimutatásba a hivatalok létszámába tartozók mindegyike kivétel nélkül felveendő, a december 1-iki állapotnak megfelelően. Azokat az alkalmazottakat, akik bármily címen nem annál a hivatalnál teljesítenek szolgálatot, ahol a létszámban nyilvántartatnak, az anyahivatal tartozik a kimutatásba felvenni.

A Budapesten szolgálatot teljesítő összes alkalmazottak *pontos lakáscímei is feltüntetendők*, tekintet nélkül arra, hogy Budapesten vagy a környéken laknak.

A nyugdíjat, özvegyi nyugdíjat, nevelési járulékot stb. élvezők lakáscímét (Budapesten kerület, utca, házszám, környéken község, utca, házszám; egyéb helyen a város, falu neve) az illetékes számvevőségeknek szintén fel kell tüntetniök.

Az előírt módon egybeállított kimutatásokat az alárendelt hivataloknak a p.-t.-igazgatóságokhoz és egyéb postai hatóságokhoz *december 15-ig fel kell terjeszteniök*. Az igazgatóságok és egyéb postai hatóságok a hozzájuk beérkezett kimutatásokat számbaveszik, a hiányzók beküldése iránt *haladéktalanul intézkednek* s az összes kimutatásokat pontos jegyzék kíséretében a p.-t.-vezérigazgatóság I. ügyosztályához *legkésőbb december 20-ig felterjesztik*.

II.

A II. sz. mintának megfelelő kimutatást csak azoknak a hivataloknak kell egybeállítaniok, ahol a postásbetegsegélyzőnek *ezidőszerint működő körzete van*.

E kimutatásba felveendők mindazok a kinevezett tisztviselők, vagy az ezekkel egy tekintet alá eső nyugdíjat, kegydíjat, özvegyi nyug- vagy kegydíjat, nevelési vagy kegynevelési járulékot élvező szülőtlen vagy a szülőtlenekkel egy tekintet alá eső árvák, akik a postásbetegsegélyzőnek nem tagjai ugyan, de átmenetileg f. évi december hó 31-ig a betegsegélyző-egyesület szolgáltatásaira igényjogosultak.

A kincstári p.-t.-hivatalok az érdekelt kinevezett tisztviselőket a december 1-iki létszámnak megfelelően foglalják kimutatásba. *Azok a vidéki kincstári hivatalok, ahol a postásbetegsegélyzőnek működő körzete van ezen kívül külön kimutatást készítenek azokról a nyugdíjat, özvegyi nyugdíjat, nevelési járulékot stb. élvező igényjogosultakról, akik nyugdíjukat, stb. a hivatalnál veszik fel.*

I./A) számú minta.

(Tényleges szolgálatban állók adatai részére.)

Kimutatás

a ceglédi p.-t.-hivatal (vagy: miskolci p.-t.-igazgatóság) létszámába tartozó kinevezett tisztviselők, (altisztek, díjnokok) személyi adatairól, az 1921 december 1-iki állapot szerint.

Folyószám	Név	Állás	Illetmény: Törzsfizetés, háborús, drágasági, rendkívüli segély, családi pótlék (korona)	Illetmény: összesen (korona)	Családi pótlékot élvező családtagok névszerinti felsorolása és azok életkora	Lakás: kerület, utca, szám (csak Budapesten szolgálatot teljesítőknél)	Jegyzet
1.	Kalmár László . . .	főtiszt	3200·— 2300·— 9600·— 9600·— 6400·—	31.100·—	Schindler Zelma feleség, László 8 éves, Ludmilla 6 éves gyermek, özv. Schindler Józsefné családtag	Cegléd	

I./B) számú minta.

(Nem kincstári alkalmazottak adatai részére.)

Kimutatás

a Kispest 2. sz. nem kincstári p.-t.-hivatalnál alkalmazottak (beleértve a postamestert is) személyi adatairól.

Folyószám	Név	Állás	Illetmény: a fentart. költség adóalapot kép. része, háb. segély, drág. segély, az alkalm. havi fizetése (korona)	Illetmény: összesen (korona)	A postamester és alkalmazottainak önálló keresettel nem bíró családtagjai névszerint és azok életkora	Az alkalmazottak közül ki, mily mérvű természetbeni ellátásban részesül a készpénzfizetésen kívül	Jegyzet
1.	Bakos Kálmán . . .	postamester	8500·— 7200·— 3500·—	19.200·—	Soós Lujza feleség, Kálmán 15 éves, Lujza 12 éves gyermek	—	
2.	Tóth Etel	kiadó	600·—	7.200·—	—	lakás, ebéd, vacsora	
3.	Kovács János . . .	küldönc	700·—	8.400·—	Molnár Anna feleség, János 11 éves fia	lakás	

I./*C)* számú minta.

(Nyugdíjasok, kegydíjasok, özvegyi nyugdíjat, nevelési járulékot stb. élvezők adatai részére.)

Kimutatás

a Szolnok 1. sz. p.-t.-hivatalnál (vagy: a soproni p.-t.-igazgatóság m. r. számvevőségnél) előjegyzett, nyugdíjat, stb. élvezők személyi adatairól.

Folyószám	Név	Állás	Illetmény: Nyugdíj, kegydíj, özv. nyugdíj, nev. járulék stb. drág. segély, rendk. segély, gyermeknev. jár. (korona)	Illetmény: összesen (korona)	Nevelési, kegynevelési járulékot élvező családtagok névszerint és azok életkora (nyugd.-nál a feleség és önálló keresettel nem bíró gyermek)	Lakás: kerület, utca, szám (csak a Budapesten vagy környéken lakóknál töltendő ki)	Jegyzet
1	Molnár Péter . . .	ny. felügyelő	4800·— 2700·— 5000·— 2000·—	14.500·—	Kalmár Erzsébet feleség Péter 16 éves fia Aranka 11 é. leánya	Szolnok	
2	Özv. Marton Jánosné	p.-t.-alt. özvegye	1900·— 1800·— 4800·— 1600·—	10.100·—	János 15 éves fia Kálmán 13 éves fia Rozália 12 é. leánya Mátyás 10 éves fia	"	
*3	Kovács Zoltán . . .	p.-t.-főfelügyelő fia	116·— 150·— 400·—	665·—	—	"	

* Nevelési stb. járulékot élvező szülőtlen árvák egyenkint felsorolandók.

II. számú minta.

A postás betegsegélyzőben nem tag, de az 54.583/921, N. M. M. sz. rendelet szerint, a betegsegélyző szolgáltatásain jogosultak személyi adatairól.

Kimutatás

a ..... p.-t.-hivatal létszámába tartozó kinevezett tisztviselőkről, akik a postás betegsegélyzőnek nem tagjai, de az 54.583/921. sz. N. M. M. rendelet értelmében a betegsegélyezésre jogosultak.

Folyószám	Név	Állás	Családi pótlékot élvező családtagok névszerinti felsorolása, azok életkora	Lakás: kerület, utca, házszám, csak a Budapesten és környéken lakóknál töltendő ki	Jegyzet

A Budapest székesfővárosi p.-t.-igazgatóság mellé rendelt számvevőség állítja egybe mindazokról az igényjogosult nyugdíjasokról, stb. a II. sz. mintának megfelelő kimutatást, akiknek nyugdíját stb. számfejtik.

Azokról a nyugdíjat, özvegyi ellátást, nevelési járulékot, stb., élvező igényjogosultakról, akik a vidéki p.-t.-igazgatósági pénztáraknál veszik fel illetményeiket, a kimutatást az illetékes számvevőségek készítik el.

E kimutatásokat az I. sz. mintának megfelelő kimutatásokkal együtt a fentebb megjelölt módon és időre kell felterjeszteni.

E rendeletem pontos betartásáért s a kimutatásokban vezetett adatok helyességéért a postai hatóságok és hivatalok vezetői, valamint a postamesterek személyesen felelősek.

Budapest, 1921 december hó 3-án.

Az újévi postakönyvecskék egységárának újabb megállapítása tárgyában.

34.435.

Az 1922. évi újévi postakönyvecskék beszerzési ára, az előállítási költségek tetemes emelkedésére való tekintettel, az eddigi 10 f helyett 30 f-ben állapíttatott meg.

Értesítsék erről a hivatalok az érdekelt személyzetet.

Budapest, 1921 november hó 30-án.

Betétív rendszeresítése a 764. számú számívhez.

33.190.

Értesítem a postahivatalokat, hogy a 764. számú „Számív“ című nyomtatványhoz, papirmegtakarítás céljából, 829. szám alatt „Betétív“ a számívhez című nyomtatványt rendszeresítettem.

Ezt a nyomtatványt a szokásos módon azok a nagyobb forgalmi postahivatalok rendeljék és használják, ahol havonként több számívre van szükség.

Budapest, 1921 december hó 1-én.

SZEMÉLYZETIEK.

21.604.

A kereskedelemügyi m. kir. minister *Záhonyi Gyuláné* ramocsaházai postamestert, az úgynevezett proletárdiktatúra alatt tanusított magatartása miatt, a posta és távirda kötelékéből való kizárás mellett, állásából való elbocsátásra ítélte.

Budapest, 1921 november hó 30-án.

PÁLYÁZATI HIRDETMÉNY.

Postaügynöki állásra, szerződés mellett.

Postatávirda-igazgatósági kerület	A postaügynökség neve	Jellege	Vármegye	Évi járandóság			Szállít			
				munkajutalék	szállítási átalány	faluzó levélhordói átal.	hova	távolság	milyen járattal	naponkint hányszor
				korona				km		
Budapesti kerületi	Felsősáp	P	Nógrád	260	240	—	Galgaguta p.-u.	5	gyalog	egyszer

Az általános feltételeket l. a „P. és T. R. T.“ f. évi 2. számában.

A sajátkezűleg írt pályázati kérvények, születési, iskolai és erkölcsi bizonyítványokkal, valamint a foglalkozást (állást), illetve nyugdíjas állapotot igazoló okmányokkal felszerelve a budapesti kerületi posta- és távirdaigazgatósághoz 1921. évi december hó 27-ig nyujtandók be.

Hornyánszky V., Budapest.

Hiszek egy istenben, hiszek egy hazában,
Hiszek egy isteni örök igazságban,
Hiszek Magyarország feltámadásában! — Ámen.

MAGYAR KIRÁLYI

POSTA ÉS TÁVIRDA RENDELETEK TÁRA.

KIADJA A KERESKEDELEMÜGYI MAGYAR KIR. MINISTER.

Budapest. *96. szám.* *1921 december 7.*

TARTALOM:

Alkalmaztatási kimutatások szerkesztése.
A postai díjszabás megváltoztatása Ausztriával.
Külföldi hírlapok és folyóiratok előfizetése.

Alkalmaztatási kimutatások szerkesztése.

32.747.

A m. kir. posta- és távirdaszemélyzet minősítésére szolgáló alkalmaztatási kimutatások, az utóbbi évek tapasztalata szerint, sem a szolgálat igényeinek, sem a személyzet érdekeinek nem feleltek meg teljesen. Ezért az alkalmaztatási kimutatások kitöltésére és a személyzet minősítésére vonatkozó összes eddigi rendeleteket hatályon kívül helyezem és jövőre nézve a következőket rendelem:

1. A m. kir. posta-, távirda- és tavbeszélőszolgálatban álló összes *kincstári*, *kinevezett* alkalmazottakról, — eltekintve a következő bekezdésben megnevezett kivételektől, — évről évre két, illetve a számvevőségi személyzetről három példányban alkalmaztatási kimutatást kell szerkeszteni.

A posta- és távirdavezérigazgatóság fő- és ügyosztályvezetőiről, a szakoktatási csoport vezetőjéről, a vezérigazgatóság mellé rendelt központi számvevőség vezetőjéről és osztályvezetőiről, a kerületi igazgatóságok és a kerületi műszaki felügyelőségek, a kerületi igazgatóságok mellé rendelt számvevőségek, úgyszintén a központi hivatalok vezetőiről és mindezek helyetteseiről, valamint a püspökladányi oszloptelítőtelep vezetőjéről és helyetteséről, alkalmaztatási kimutatást nem kell kiállítani, mert őket szükség esetén a vezérigazgató vagy helyettese minősíti.

Az alkalmaztatási kimutatás egyik példánya a posta- és távirdavezérigazgatóság, másik példánya pedig az igazgatóság, illetve hatóság és központi hivatal használatára szolgál. A számvevőségi személyzet alkalmaztatási kimutatásának egyik példányát a vezérigazgatóság, másikát a központi számvevőség, a harmadikat a kerületi számvevőség őrzi.

A kincstári és nem kincstári posta- és távirdahivatalok a hozzájuk beosztott vonalfelvigyázók és egyéb műszaki-üzemi és műszaki segédszemélyzet alkalmaztatási kimutatásának mindkét példányát az illetékes posta- és távirdakerületi műszaki felügyelőséghez terjesztik fel, amely viszont az egyik példányt a nála alkalmazott személyzet alkalmaztatási kimutatásaival együtt, a posta- és távirdavezérigazgatósághoz terjeszti fel, a másik példányt pedig megőrzi.

A műszaki-üzemi és a műszaki segédszemélyzet alkalmaztatási kimutatásának 13. rovata abból a célból, hogy ezen személyzetnek úgy hivatali magatartása, mint műszaki szolgálata megfelelően minősíttessék, középen húzott függőleges vonással kettéosztandó. A kettéosztott 13. rovat balfelét a postamester, illetve a kincstári hivataloknál működő minősítőbizottság, a rovat jobb felét pedig, valamint az alkalmaztatási kimutatás 18. és 19. rovatát mindenkor a kerületi műszaki felügyelőségnél működő minősítőbizottság tölti ki.

Ezeket az alkalmaztatási kimutatásokat úgy a postamester, mint a kincstári hivataloknál, illetve kerületi műszaki felügyelőségeknél működő minősítőbizottság tagjai aláírják.

2. Az évközben áthelyezetteket, úgy a régi, mint az új hatóság, illetve hivatal minősíti, természetesen csak arról az időről, amit az érdekelt alkalmazott nála eltöltött.

A régi felettes hatóság, illetve hivatal, a minősítési véleménnyel kellően ellátott alkalmaztatási kimutatást az áthelyezés alkalmával ahhoz az új hatósághoz, illetve hivatalhoz küldi át, ahová az alkalmazott áthelyeztetett.

Munka-, illetve papirosmegtakarítás céljából elegendő, ha a régi hatóság (hivatal) az évközben áthelyezett posta- és távirdaalkalmazottról nem teljesen kitöltött alkalmaztatási kimutatást, hanem csak oly értesítést küld, amely a minősítésre vonatkozó főbb adatokat magában foglalja. Az új hatóság, illetve hivatal, a tárgyévről szóló minősítésnél a régi hatóság, illetve a régi hivatal által hozzájuttatott alkal-

maztatási kimutatás, illetve értesítés adatait is felhasználja.

3. Az 1. pont második bekezdésében jelzett kivételektől eltekintve, minden egyéb posta- és távirdaalkalmazottat a vezérigazgatóságnál, a központi számvevőségnél, az igazgatóságoknál, a kerületi műszaki felügyelőségeknél, az igazgatóságok mellé rendelt számvevőségeknél, a központi hivataloknál (vezérigazgatósági segédhivatal, postautalványok központi leszámolóhivatala, központi anyagraktár és készülékjavítóműhely, központi járműtelep, kísérleti állomás, szolgálati étkezdék központi hivatala és postaállomás) a püspökladányi oszloptelítőtelepnél és a kincstári hivataloknál, *három tagból alakított bizottság* minősít.

A következő pontban megjelölt módon alakult minősítőbizottságok a hatáskörük alá tartozó személyzetet teljes felelősség mellett, *véglegesen* minősítik. A kincstári hivataloknál működő minősítőbizottságok azonban a hivatalvezetőt, annak a helyettesét, az osztályvezetőket és a csoportvezetőket nem minősítik, mert ezeket az igazgatóságok kebelében alakult minősítőbizottságok minősítik.

Az igazgatóságok minősítőbizottsága tehát a hivatalok személyzete közül csak a főnököt, ennek helyettesét, az osztályvezetőket és a csoportvezetőket minősíti, azonban az igazgatóság vezetője úgy ezekre vonatkozólag, mint a kerület bármely alkalmazottjára vonatkozólag az alkalmaztatási kimutatás 20. rovatában a maga megjegyzését megteheti. Amidőn az igazgatóság vezetője az alkalmaztatási kimutatás 20. rovatában megjegyzést tesz, az alkalmaztatási kimutatást a minősítőbizottság tagjain kívül ő is tartozik aláírni. A hivatali igazgatók, az I. és II. osztályú főfelügyelők alkalmaztatási kimutatását azonban az igazgatóság vezetője akkor is tartozik aláírni, ha érdemleges megjegyzése nincs.

A kerületi műszaki felügyelőség vezetője a kerületbe tartozó és a p.-t.-hivatalok által minősített vonalfelvigyázók és egyéb műszaki-üzemi és műszaki segédszemélyzet alkalmaztatási kimutatásának 20. rovatában észrevételeit szintén megteheti.

4. A minősítőbizottságok megalakításának módozata és hatásköre a következő:

a) A vezérigazgatóság személyzete és pedig az *A*) és *B*) főosztályok személyzete, az illető főosztályvezető által, az ügyosztályok (szakoktatási csoport) személyzete pedig a vezérigazgató vagy helyettese, az illető ügyosztályvezető (szakoktatási csoportvezető) és helyettese által minősíttetik, illetve a főosztályoknak alárendelt ügyosztályok személyzetét a vezérigazgató vagy helyettese, az illető főosztályvezető és az illető ügyosztályvezető minősíti.

A központi számvevőség számvevőségi és beosztott kezelési személyzetét a központi számvevőség vezetője és helyettese, valamint az illető osztályvezető minősíti.

A központi hivatalok személyzetét a központi hivatal vezetője és helyettese, valamint a központi hivatal létszámából a *vezérigazgatóság* által kijelölt tisztviselő minősíti.

b) Az igazgatóságok tiszti személyzetét az igazgatóság vezetője és helyettese, valamint a vezérigazgatóság által az *igazgatóság* személyzetéből kijelölt tisztviselő minősíti.

Az igazgatóságok egyéb személyzetét az illető osztályvezető és helyettese és a vezérigazgatóság által az *igazgatóság* személyzetéből kijelölt, előbb említett tisztviselő minősíti.

Az osztályvezető az alkalmaztatási kimutatás 17-ik rovatában az ügyosztályába beosztott minden tisztviselőre vonatkozólag tegye meg kimerítő észrevételeit.

c) A kerületi műszaki felügyelőségek és a püspökladányi oszloptelítőtelep személyzetét a vezető és helyettese és a *vezérigazgatóság* által a kerületi műszaki felügyelőség, illetve az oszloptelítőtelep személyzetéből kijelölt tisztviselő minősíti.

d) Az igazgatóságok mellé rendelt számvevőségek számvevőségi és beosztott kezelési személyzetét a központi számvevőség vezetője vagy helyettese és az illető számvevőség vezetője, valamint ennek helyettese minősíti.

e) A kincstári hivatalok személyzetét ott, ahol osztályvezetői állás nincs rendszeresítve, a hivatalvezető és helyettese, valamint a hivatal személyzetéből az *igazgatóság* által kijelölt tisztviselő minősíti.

Amely hivataloknál osztályvezetői állás is van rendszeresítve, a szükséghez képest két minősítőbizottság működik. Ahol két bizottság működik, az egyiknek a hivatalvezető, a másiknak a hivatalvezető helyettese az elnöke. Ilyenkor a bizottságoknál a második tag lehetőleg az érdekelt osztályvezető, a harmadik tag pedig a hivatal személyzetéből, az *igazgatóság* által kijelölt tisztviselő. Ahány bizottság működik, annyi harmadik tagot kell kijelölni a hivatal személyzetéből.

f) A budapesti m. kir. posta-távirda- és távbeszélőalkalmazottak beszerzési csoportjának, a magyar postaszemélyzet országos betegsegélyző egyesületének, a budapesti központi pénztárnak és a budapesti központi értékcikkraktárnak vezetőjét és helyettesét, a székesfővárosi m. kir. p.-t.-igazgatóság kebelében alakított minősítőbizottság, az ezen intézményekhez, illetve hivatalokhoz beosztott személyzetet pedig az illető intézmény, illetve hivatal vezetője és helyettese és a

székesfővárosi m. kir. p.-t.-*igazgatóság* által az intézmény, illetve a hivatal személyzetéből kijelölt tisztviselő minősíti.

g) Az idegen, tehát *nem postai hatóságokhoz kirendelt* posta- és távirdaalkalmazottak minősítése akként történik, hogy a kirendelt alkalmazottakról az anyahivatalok az alkalmaztatási kimutatás adatait a 14. pontnak megfelelően kitöltik, illetve a létszámukból kirendelt alkalmazottal kitöltetik és ezen alkalmaztatási kimutatást soronkívül előttes igazgatóságukhoz felterjesztik abból a célból, hogy az igazgatóság a minősítéshez szükséges adatokra vonatkozólag érintkezésbe léphessen azzal a hatósággal, amelyhez az illető p.-t.-alkalmazott ki van rendelve és hogy az ekként beszerzett adatok alapján az alkalmaztatási kimutatás még üres rovatait kitölthesse, illetve a kirendeltet minősíthesse.

5. A gondos, lelkiismeretes és igazságos minősítéshez a személyzet rendkívüli erkölcsi és anyagi érdekei fűződnek és a helytelen, igazságtalan minősítés helyrehozhatatlan kárt okozhat. Ennélfogva a minősítésnél követendő eljárás egyöntetűségének biztosítása céljából szükségesnek tartom, hogy *az igazgatóságoknál, a kerületi műszaki felügyelőségeknél, a központi hivataloknál és a püspökladányi oszloptelítőtelepnél* működő minősítőbizottságokhoz azokra a napokra, amikor a személyzet minősítése történik, a posta- és távirdavezérigazgatóságtól egy-egy tisztviselő kirendeltessék, akiknek az a hivatásuk, hogy a minősítésnél szem előtt tartandó általános elveknek és szempontoknak az egész országban való egyöntetű alkalmazását biztosítsák. Ezen központi kiküldötteknek azonban a minősítőbizottságban szavazati joguk nincs.

Ugyanezen célból az illetékes p.t.-igazgatóság a kerületében levő *kincstári hivataloknál* és a fenti 4. *f*) pont alatt említett alakulatoknál működő minősítőbizottságokhoz is kiküld egy-egy tisztviselőt, akiknek azonban ugyancsak nincs szavazati joguk.

A minősítéshez fűződő nagy érdekekre való tekintettel, nem zárkózom el az elől sem, hogy az igazgatóság minősítőbizottsága, határozatának meghozatala előtt, az igazgatóság személyzeti ügyosztályának vezetőjét, vagy a hivatali látogatót, vagy a kerületi biztost is meghallgassa.

Addig is, amíg a minősítésre hivatott vezetők a személyzetet teljesen megismerik, célszerű lesz, ha az előbb említett pontban felsorolt funkcionáriusok a minősítéshez mindenesetre meghivatnak.

6. Az igazgatóságoknál, a kerületi műszaki felügyelőségeknél, a központi hivataloknál és a püspökladányi oszloptelítőtelepnél alakítandó minősítőbizottságokba a vezérigazgatóság által kijelölendő tagok kirendelése céljából az igazgatóságok, a kerületi felügyelőségek, a központi hivatalok és a püspökladányi oszloptelítőtelep minden év december hó végéig hármas javaslatot tegyenek a p.-t.-vezérigazgatósághoz. A vezérigazgatóság január hó elején közli a kijelölt tisztviselők neveit és ez alkalommal közli azoknak a vezérigazgatósági tisztviselőknek neveit is, akik az igazgatóságokhoz, a kerületi műszaki felügyelőségekhez, a központi hivatalokhoz és a püspökladányi oszloptelítőtelephez kijelöltettek, a minősítés egyöntetűségének biztosítása végett.

Hasonló javaslatot tesznek december hó végéig a kincstári hivatalok és a 4. *f*) pont alatt említett alakulatok felettes kerületi igazgatóságukhoz, amelyek ebben az esetben úgy járnak el, mint a fentiek szerint a p.-t.-vezérigazgatóság.

A minősítések egyöntetűségének biztosítása céljából a vezérigazgatóság, illetve az igazgatóságok által kirendelendő tisztviselők kirendelésének, illetve működésének időpontja esetről esetre rövid úton meg lesz állapítva és az érdekelt hatóságokkal és hivatalokkal közölve.

7. Az alkalmaztatási kimutatás céljára a mostanitól eltérő és némileg módosított új nyomtatványt rendszeresítek. A szükséges új nyomtatványt a hatóságok, illetve a központi hivatalok, valamint a kincstári postahivatalok szabályszerű módon szerezzék be a központi anyagraktártól. A jelenlegi alkalmaztatási kimutatás nyomtatványból meglevő készletet, mint selejtpapirt a posta központi anyagraktárába szolgáltassák be. Hasonlóképen járjanak el azok a *nem kincstári* hivatalok, amelyekhez műszaki alkalmazottak (*vonalfelvigyázók* stb.) vannak beosztva.

8. Az alkalmaztatási kimutatásba évenként a január hó 1-től az év végéig, vagyis december hó 31-ig terjedő időről szóló adatokat kell felvenni.

9. Az alkalmaztatási kimutatás szerkesztésének határidejét a kincstári posta-távirdahivatalokra nézve évenként február hó végére, a hatóságokra, illetve központi hivatalokra nézve pedig március hó 31-ére állapítom meg. Ehhezképest a kincstári posta-távirdahivatalok az alkalmaztatási kimutatás mindkét példányát évenként március hó 10-ig előttes igazgatóságukhoz, illetve a náluk levő műszaki személyzetről a kerületi posta és távirda műszaki felügyelőségekhez, a hatóságok, illetve a központi hivatalok pedig évenként legkésőbb április hó 30-ig a posta-távirdavezérigazgatósághoz tartoznak felterjeszteni és jelentést tenni.

Az alkalmaztatási kimutatásokat a posta-távirdavezérigazgatósághoz való felterjesztés előtt, a posta-távirdaszemélyzet legutolsó Névjegyzékének (Címtár)

adatai szerint csoportosítani és az abban foglalt rangsorszámmal megjelölni és rendezni kell.

A rangsorszámot az alkalmaztatási kimutatás első oldalának felső balsarkára kell rávezetni. A Névjegyzék (Címtár) oldalszámának feltüntetése, mint felesleges, mellőzendő.

10. Hogy az alkalmaztatási kimutatások adatainak több évre visszamenő áttekintésére a hatóságnak módja legyen, „*Összesítő minősítő táblázat*“ címen összesítő alkalmaztatási kimutatás nyomtatványt is rendszeresítek, főleg avégett, hogy a magasabb állásba való kinevezés, a főnöki, — osztályvezetői, — vagy egyáltalában a fontosabb bizalmi állásra való megbízás alkalmával, az illető alkalmazottnak szolgálati multja és több évre visszanyúló minősítése, működése, az elbírálásnál és célirányos intézkedésnél alkalmas és biztos támpontul szolgálhasson.

Ennek megfelelően a mostani 1921. évre szóló minősítés befejezése után a vezérigazgatóság ügyosztályai, a központi számvevőség, az összes központi hivatalok és a püspökladányi oszloptelítő telep az állami IX. fizetési osztálynak megfelelő vagy ennél magasabb fizetési osztályban levő tisztviselők részére kiállítanak 1—1 összesítő minősítő táblázatot és azt az alkalmaztatási kimutatással együtt a vezérigazgatósághoz felterjesztik, illetve átadják a központ céljaira.

A kerületi igazgatóságok és a kerületi műszaki felügyelőségek, valamint az igazgatóságok mellé rendelt számvevőségek minden érdekelt alkalmazott részére két példányt állítanak ki; az egyik példányt a vezérigazgatósághoz felterjesztendő alkalmaztatási kimutatásokhoz csatolják, a másik példányt pedig maguknál visszatartják és az ott őrzött alkalmaztatási kimutatásban helyezik el.

A következő évi minősítési adatok a minősítési táblázatnak a vezérigazgatóságnál őrzött példányába az évenként felterjesztett alkalmaztatási kimutatásból a központban vezettetnek át, a jövőben tehát csak azokról terjesztendő fel összesítő táblázat, akik időközben neveztetnek ki a IX-ik fizetési osztálynak megfelelő állásba.

Ebben az összesítő táblázatban a minősítettről szóló rovatokat ott, ahol a minősítési fokozatok arabs számmal és szóval is jelezve vannak, csak az arabs szám beírásával kell kitölteni.

Az „Összesítő minősítő táblázat“ című új nyomtatványra a fentiek szerint csak a posta- és távirdavezérigazgatóságnak, a központi számvevőségnek, a posta- és távirdaigazgatóságoknak („kirendeltség“-nek), a budapesti távíró- és távbeszélőigazgatóságnak és a kerületi műszaki felügyelőségeknek, valamint az igazgatóságok mellé rendelt számvevőségeknek van szüksége. Ez új nyomtatványt is az előírt módon a posta központi anyagraktáránál kell megrendelni.

11. A minősítésnél a bizottság minden tagjának nemcsak joga, de kötelessége is véleményét legjobb tudása és meggyőződése szerint, tiszta lelkiismerettel, szabadon nyilvánítani. Az alkalmaztatási kimutatások teljes mértékben csak akkor felelnek meg a hozzájuk fűzött igényeknek, ha a minősítés menten minden elhamarkodottságtól, a kellő lelkiismeretességgel és megfontolással történik. Ezért ennek helyes foganatosítására megfelelő időt kell szentelni.

A bizottság minden egyes tagja felelősségének teljes tudatában, bíráló tisztségének betöltése körül elfogultság és részrehajlás nélkül, tárgyilagosan és lelkiismeretesen járjon el és sohase felejtse el, hogy igazságos ítéletével kartársai sorsa felett dönt.

A bizottság elnökének a bizottsági tagokat véleményük nyilvánításában korlátozni vagy akadályozni nem szabad. Ha e tekintetben vagy a minősítési eljárás ellen bármely szempontból is az elnöknek vagy valamely bizottsági tagnak súlyosabb természetű kifogása vagy panasza van, köteles a kiküldött központi, illetve igazgatósági tisztviselő haladéktalanul és közvetlenül a posta- és távirdavezérigazgatóságnak, illetve felettes igazgatóságának írásbeli, esetleg távbeszélő jelentést tenni.

12. Ha a bizottság tagjai közül valaki a minősítendő alkalmazottnak fel- vagy lemenőágbeli rokona, unokatestvérig bezárólag oldalrokona vagy sógora, azzal örökbefogadó szülői, vagy örökbefogadott gyermeki, nemkülönben házassági viszonyban van, vagy házastársának testvére, testvérének házastársa, vagy vele szemben magát elfogultnak érzi, úgyszintén az illető részéről elfogultság avagy megtorlás vádjával való meggyanusításra szolgáló ok fennforgásáról tudomással bír, az illető minősítésében nem vehet részt. Ilyenkor köteles a bizottsági tag az ilyen gátló körülmény fennforgását legott bejelenteni, mire a minősítő bizottság elnöke az illető alkalmazott minősítését utoljára halasztja és a teendőkre nézve az előttes igazgatóság vagy a vezérigazgatóság döntését, illetve új tag kirendelését kéri.

13. A minősítő bizottság bármely tagja részéről nemcsak a szándékos és nyilvánvalóan részrehajló eljárás, célzatos rosszhiszeműség, a bizottság tagjainak szabad véleménynyilvánításában való akadályozása, hanem a gondatlanság, felületesség és könnyelműség is fegyelmi vétséget képez, amely szigorú büntetést von maga után.

14. A munkálatok megkezdése előtt, az alkalmaztatási kimutatás két-két (számvevőségnél 3) példányának címoldalán levő rovatokat a hatóságok és a központi hivatalok, nemkülönben a posta- és távirdahivatalok személyzeti ügyosztálya, illetve főnöki irodája kitölti és minden

egyes minősítendő tisztviselő és alkalmazott nevét és rangját azokra jól olvashatóan felírja.

Különösen ügyelni kell arra, hogy az alkalmaztatási kimutatás címlapjára a név és esetleg a hasonnevűeket megkülönböztető elő- vagy melléknév is, a szolgálati táblázat szerint a kiírás minden betűjében megegyezzék, hogy így az esetleges névcserének és az ebből származható sok kellemetlenségnek eleje vétessék.

Ezután az alkalmaztatási kimutatás mindkét példányát az érdekelteknek ki kell adni, abból a célból, hogy a kimutatáson a címlap alsó balsarkán sajátkezű névaláírásukat alkalmazzák és rangjukat feljegyezzék, valamint a belső oldal 1—8. rovatait olvashatóan kitöltsék.

A sajátkezű névaláírást a vezeték- és keresztnév minden betűjének kiírásával úgy kell alkalmazni, amint azt az illető rendesen és állandóan használja. Tehát a rendes, szokásos névaláírást módosítani nem szabad.

Az alkalmaztatási kimutatás 9., 10., 11., 14. és 16. rovatait, az 1—8. rovatok kitöltése után, a hatóságok és központi hivatalok, illetve a posta-távirdahivatalok személyzeti ügyosztályai, illetve főnöki irodái, ellenben a többi rovatokat a minősítő bizottságok töltik ki.

15. Az alkalmaztatási kimutatás 1—8. rovatainak kitöltésére, a rovatok kérdései kellő útbaigazítást nyujtanak. E tekintetben tehát részletesebb tájékoztatásra nincs szükség. Egyébként a 6. rovatban a különös képességek tekintetében mindazt fel kell említeni, amihez az illető ért (pl. gépíró, szépíró, gyorsíró, fényképész, gyakorlati méhész, mezőgazdasági- vagy ipari tanfolyamot végzett; nőknél: szabászatban, varrásban, műhímzésben, csipkekészítésben stb., stb. jártas); utóbbi adatokra azért van szükség, hogy az ily különös képességekkel bíró posta- és távirdaalkalmazottak esetleg a többiek továbbképzésére igénybevétessenek.

A nyelvismeretről szóló 8. rovatban fel kell tüntetni, hogy az illető valamely nyelvet tökéletesen, a szolgálat követelményeinek megfelelő módon, avagy pedig fogyatékosan beszéli, illetve azon a nyelven ugyanily módon ír (fogalmaz). A nyelvismeret mérvéről *lehetőleg* meg kell győződni már csak azért is, hogy az a tisztviselő, aki az alkalmaztatási kimutatásba bejegyzett nyelvismerete alapján különleges megbízást kap, ne kerüljön félszeg helyzetbe és zavarba.

Az 1—8. rovatok helyes kitöltését a hatóságoknak és központi hivataloknak, valamint a posta- és távirdahivatalok személyzeti ügyosztályának, illetve főnöki irodájának az érdekeltek által bemutatott okmányok alapján felül kell vizsgálnia és az esetleges hibákat, vagy a tényállásnak meg nem felelő adatokat, az érdekeltek meghallgatása, illetve figyelmeztetése után helyesbítenie kell.

16. A 9. rovatban fel kell tüntetni, hogy az illető anyagi viszonyai rendezettek vagy rendezetlenek. Utóbbi esetben a rendezetlenség okát, mérvét, a fizetés lefoglalása esetén a lefoglalás körülményeit is jelezni kell (pl. betegség, baleset következtében keletkezett adósság, ingatlanszerzés céljából felvett amortizációs kölcsön avagy könnyelmű adósság stb., stb.).

17. A 10. rovatban jelezni kell január hó 1-től deçember hó 31-ig terjedő idő alatt a szolgálatból *betegségen kívül* való kimaradás okát (pl. szabadság négy hét, tanulmányi kiküldetés 3 hónap, katonai szolgálat 10 hét, családtag ragályos betegsége miatt orvosi kitiltás 2 hónap).

18. A 11. rovatban ki kell mutatni azt, hogy az alkalmazott az év folyamán hány ízben, hány napig és milyen betegség miatt maradt ki a szolgálatból. A távozási engedéllyel a hivatalból távol töltött időt is itt kell feltüntetni.

19. A 12., 13., 15., 18. és 19. rovatokban a minősítéseket az alábbi pontokban megállapított fokozatok szerint és pedig az egyes pontokra nézve adott részletes utasításokhoz képest, arabs számmal és szóval jelezve kell beírni.

20. A 12. rovat az egészségi állapot jelzésére szolgál.

Erre nézve a következő két fokozatot kell használni:

1. Egészséges.
2. Betegeskedik.

„1. Egészséges"-nek csak azt szabad minősíteni, aki tényleg egészséges és tudomás szerint állandó idült betegségben nem szenved. Az „1. Egészséges" minősítést természetesen nem zárja ki az a körülmény, ha valaki az év folyamán, habár hosszabb ideig is, beteg volt, de teljesen meggyógyult (pl. aki karját törte).

„2. Betegeskedő"-nek kell minősíteni azt, aki az év folyamán, vagyis január hó 1-től december hó 31-ig nem véletlenül fellépő valamely hevenybetegségben szenvedett, hanem hosszabb időn át valamely szervi hibával vagy testi gyengeséggel járó állandó jellegű baj miatt (pld. tüdőcsúcshurut, szívbaj, nagyfokú idegesség stb. miatt) hosszabb időn át nem teljesített szolgálatot. E rovatban meg kell említeni még azt is, ha az illetőnek valamely testi hibája van (pld. sánta, mankón jár, műlába van, nagyot hall, balkarjára béna stb., stb.).

21. A 13. rovat az elmebeli képesség, a szorgalom, a munkaeredmény, a magaviselet és a modor jelzésére szolgál.

a) Az elmebeli képesség jelzésére a következő fokozatokat kell alkalmazni:

1. Jeles.
2. Jó.
3. Közepes.
4. Gyenge.

„1. Jeles" elmebeli tehetségűnek csak azt lehet minősíteni, aki az átlagon felülemelkedve, gyors felfogása, éles megfigyelő- és ítélőképessége, nagyobbfokú értelmisége által a többi közül kitünik.

„2. Jó" elmebeli tehetségű az, aki az átlagosnak megfelelően, minden *kiválóbb* észbeli tulajdonság megnyilvánulása nélkül, a szellemi téren jól megállja a helyét.

„3. Közepes" elmebeli tehetségűnek azt kell minősítni, akinek megfigyelő- és ítélőképessége, értelmisége mérsékeltebb, nem elég gyors felfogású és emiatt önállósága és gyorsabb elhatározóképessége hiányzik.

„4. Gyenge" elmebeli tehetségűnek azt kell minősíteni, akinek elmebeli képessége, betegség, előrehaladott kor vagy bármely más okból annyira csökkent, hogy szolgálatképtelennek tekinthető.

b) A szorgalmat a következőleg kell minősíteni:

1. Kiváló.
2. Jó.
3. Közepes.
4. Elégtelen.

„1. Kíváló" szorgalmúnak csak azt lehet minősíteni, aki az átlagos kötelességen túlmenőleg fokozott ügybuzgalommal, odaadó törekvéssel, lankadatlan munkaszeretettel, kartársai között tényleg kimagaslik és példaadólag elöljár.

„2. Jó" szorgalmúnak azt kell minősíteni, aki kötelességét minden *feltünőbb* és *különösebb* ügybuzgalom kifejtése nélkül, kifogástalanul teljesíti és munkáját általában megelégedésre elvégzi.

„3. Közepes" szorgalmúnak azt kell minősíteni, aki változó és ingadozó szorgalommal, mérsékeltebb eredménnyel, itt-ott nógatásra, figyelmeztetésre szorulva, végzi dolgát.

„4. Elégtelen" szorgalmúnak azt kell minősíteni, aki kötelességérzet hiányában teendőit felületesen, közönyösen, hibásan végzi, s vele szemben a figyelmeztetések és rendreutasítások sikertelenek maradnak.

c) A munkaeredményt a következően kell minősíteni:

1. Kiváló.
2. Jó.
3. Közepes.
4. Elégtelen.

„1. Kiváló" munkaeredményűnek azt lehet minősíteni, aki nehezebb munkáját is az átlagnál rövidebb idő alatt kitünően végzi el, s a teljesített munka oly tökéletes, hogy az másoknak példányképül szolgálhat.

„2. Jó" munkaeredményűnek azt kell minősíteni, akinek elvégzett dolga, ha nem is ért el különösebb és feltünőbb sikert, de egyébként kifogástalan és általános megelégedést vált ki.

„3. Közepes" munkaeredményű az, akinek dolga csak állandó figyelmeztetés, biztatás és folytonos útbaigazítás mellett készül el, jól-rosszul.

„4. Elégtelen" munkaeredményűnek azt kell minősíteni, aki akár testi hibája, akár szellemi fogyatkozása vagy hanyagsága és nemtörődömsége miatt sehogysem állja meg a helyét és elvégzett dolga semmit sem ér.

Azt azonban, aki gyenge szervezete vagy egyéb hibája miatt a szolgálat minden ágában nem alkalmazható (pld.: táviratozni bármi okból nem tud, vagy idegessége miatt a közönséggel való érintkezésre nem való, gyenge szervezeténél fogva a mozgópostai szolgálatra, éjjeli szolgálatra, csomagkezelésre stb., stb. képtelen), de a szolgálat más ágában jól alkalmazható, nem elégtelen munkaeredményűnek, hanem a tényleges állapothoz képest „2. Jó" vagy „3. Közepes" munkaeredményűnek kell minősíteni arra a munkakörre nézve, amelyet betölteni képes.

d) A magaviselet és modor minősítésére a következő fokozatokat kell használni:

1. Példás.
2. Kifogástalan.
3. Kifogás alá esik.

E tekintetben mellőzni kell a magaviseletnek és modornak a felebbvalókkal, a kartársakkal, az alantasokkal és a közönséggel szemben való részletezését, mert, aki nem *mindenkivel* szemben egyaránt előzékeny, udvarias és tapintatos, az kifogás alá esik.

„1. Példás"-nak csak azt lehet minősíteni, aki a társadalmi szokások szerint megkívánt magatartás és érintkezés tekintetében tényleg példányképül szolgál.

Ha egyébként valakinek magaviselete és modora kifogás alá nem esik, a

„2. Kifogástalan" minősítésnek van helye.

Ha pedig valaki iszákos, akadékoskodó, összeférhetetlen, egyenetlenséget szító, durva, nyers viselkedésű, haragtartó, tapintatlan stb., stb., azt az ok jelzése mellett,

„3. Kifogás alá eső"-nek kell minősíteni.

Erre nézve különben az adott körülményhez képest, a minősített egyéni természetére való tekintettel, bővebb körülírással is lehet élni.

22. A 14. rovat felső hasábjába a szolgálati beosztásról vezetett nyilvántartás alapján fel kell tüntetni azt, hogy az alkalmazott az év folyamán, vagyis január 1-től december hó 31-ig mily időn át, milyen teendőket végzett; az alsó hasábban pedig ki kell mutatni azt, hogy az illető a multban mikortól meddig volt vezetőállásban, illetve ezidőszerint vezetőállásban van-e és milyenben.

23. A 15. rovat annak a feltüntetésére szolgál, hogy az illetőt a szolgálat mely ágában lehet a legjobb sikerrel alkalmazni. Mellőzni kell itt azt a gyakran helytelenül használt kifejezést, hogy az illető a „jelenlegi" munkahelyen alkalmazható a legjobb eredménynyel. E helyett tüzetesen meg kell jelölni azt a munkakört, amelynek ellátására egyéni tulajdonságainál fogva is (szakképzettsége, hajlama, tudása, erélye, gyors felfogása stb., stb.) legalkalmasabb (pld. kiváló távirász: Morse, Hughes, Siemens, hallás után vesz, kíváló vizsgálóbiztos, kitünő járati előadó stb., stb.).

E rovatban kell arra nézve is nyilatkozni, hogy a VIII. és ennél magasabb fizetési osztályokba tartozó közigazgatási és műszaki, valamint a MÁV. fizetésrendszerű VI. és ennél magasabb fizetési osztályokba tartozó forgalmi és üzemi tisztviselők, akik még nem ügyosztályvezetők, illetve nem hivatal- vagy osztályvezetők — vezetőállásra alkalmasak-e vagy sem és az utóbbi esetben miért nem alkalmasak.

Vezető állásra alkalmasnak csak azt lehet minősíteni, aki amellett, hogy kellő szakismerettel és így a személyzet oktatására szükséges tudással bír, a vezetésre megkívánt egyéni tulajdonságokkal, vagyis erélylyel, tapintattal, körültekintéssel, gyors elhatározással, rendelkezési képességel bír. E tekintetben nem szabad az erélyt a durvasággal, erőszakossággal, vagy tapintatlan túlkövetelléssel összetéveszteni. Az, akinek szakismeretei hiányosak és emiatt a személyzetet oktatni, helyes útbaigazítással ellátni nem képes, aki durva, erőszakos, kötekedésre hajló, aki szenvedélyességét tapintatosan mérsékelni nem tudja, akinek modora gúnyoros, csipkedő vagy sértő — vezetőállásra nem való. Azt, aki ilyen hibákban szenved, rövid indokolással vezetőállásra alkalmatlannak kell minősíteni.

24. A 16. rovatban csak a január hó 1-től december hó 31-ig terjedő időben *jogerőre emelkedett* fegyelmi határozattal kiszabott fegyelmi büntetést vagy a fegyelmi eljárás elrendelését kell beírni.

A közigazgatási rendbüntetések közül csak a miniszteri, vezérigazgatósági, vagy igazgatósági rendelettel kirótt rendbüntetéseket és a 10 koronánál nagyobb pénzbírságot és ezek okát kell beírni.

Egyéb, a személyi ívben különben nyilvántartott rendbüntetéseket, az alkalmaztatási kimutatásban jelezni nem kell.

25. A 17. rovat sorszerint a közvetlen előljáró és a hivatalvezető, illetve a központi hivatal vezetőjének külön észrevételei beírására szolgál. Közvetlen előljáró a csoport- vagy osztályvezető, illetve az ügyosztályvezető. A 17. pont rovataiban a tisztviselőkre nézve főleg a jellem, a lelkiismeretesség, a hozzáférhetetlenség, a részrehajlatlanság, a közügyek iránt való érdeklődés, a társadalmi viselkedés stb., stb. tekintetében kell véleményt mondani és néhány szóval az egész ember jellemzését leszögezni.

26. A 18. és 19. rovatot a minősítőbizottság tölti ki. Ezek a rovatok a minősítés szempontjából a legfontosabbak és az előttük levő összes rovatokban foglalt adatok gondos összevetésének és mérlegelésének tulajdonképeni következményei. A 18. rovat annak feltüntetésére szolgál, hogy az illető a *magasabb állásba való kinevezésre* érdemes-e vagy sem. Ezt a következő fokozatok szerint kell feltüntetni:

1. Kiválóan érdemes,
2. Rendes sorban érdemes,
3. Nem érdemes.

„1. Kiválóan érdemes"-nek csak azt lehet minősíteni, aki szorgalma és munkaeredménye, valamint magaviselete és modora tekintetében is kiválóan van minősítve. A kinevezésre „1. Kiválóan érdemes" minősítés csak annak adható, aki az elmebeli tehetség szempontjából jelesnek vagy legalább jónak minősíttetett. Mindazokat pedig, akik a kinevezésre nem kiválóan érdemesek, de különben kifogás alá nem esnek:

„2. Rendes sorban érdemes"-nek, ha pedig kifogás alá esnek:

„3. Nem érdemes"-nek kell minősíteni.

Ha a minősítőbizottság valakit kinevezésre kiválóan érdemesnek minősít, azt meg is kell indokolni és fel kell sorolni azokat a kiváló munkákat, amiket az illető az év folyamán produkált. Éppen így meg kell indokolni azt is, ha valaki a kinevezésre nem érdemes.

27. Hasonló mérték alkalmazandó a 19. rovat kitöltésénél, illetve a *soronkívüli előléptetésre* való érdemesség megítélésénél azzal a korlátozással, hogy e rovat kitöltésénél csak „kiválóan érdemes" vagy „nem érdemes" minősítés alkalmazható.

28. A 20. rovat az igazgatóság és a kerületi műszaki felügyelőség vezetőjének van fenntartva, aki itt kerületének olyan alkalmazottaira vonatkozólag is megteheti észrevételét, akik különben a hivataloknál alakított bizottságok által már véglegesen minősíttettek.

29. A 21. rovat különleges előjegyzésekre szolgál.

30. Az alkalmaztatási kimutatást a minősítőbizottság szavazati joggal bíró valamennyi tagjának névaláírásával, rangjának és hivatali állásának rövidített jelzésével kell ellátni.

31. A szolgálati rend és fegyelem biztosítása, továbbá az ország fennmaradása és fejlődése érdekében minden állami alkalmazottól teljes odaadást és legalább a közepest meghaladó szorgalmat, munkaeredményt és magatartást kell megkívánni.

Ennélfogva mindazon esetekben, amidőn valamely alkalmazott szorgalma és munkaeredménye „3. Közepes"-nek, magaviselete és modora „3. Kifogás alá eső"-nek minősíttetik, de olyan *enyhítő körülmények* forognak fenn, amelyek szerint a fegyelmi eljárásnak a következő pont értelmében való elrendelése még nem látszik szükségesnek, a vezérigazgatóság, a központi számvevőség, az igazgatóságok, a kerületi műszaki felügyelőségek, kerületi számvevőségek, illetve a központi hivatalok és az oszloptelítőtelep az érdekelteket a minősítőbizottság véleményéről írásbeli rendelettel értesítsék és az ellene fennforgó kifogás helyrehozatalára figyelmeztessék.

Hogy ezt a vezérigazgatóság és az igazgatóságok megtehessék, szükséges, hogy az érdekelt p.-t. alkalmazottaknak a fentiek szerint kedvezőtlen minősítése a vezérigazgatóság osztályai által a vezérigazgatóságnak, illetve a p.-t. hivatalok által a felettes igazgatóságoknak külön is bejelentessék.

32. Mindazok ellen pedig, akik 1) szorgalom és munkaeredmény tekintetében „4. Elégtelen", 2) a magaviselet és a modor tekintetében „3. Kifogás alá esik" minősítést kaptak, továbbá 3) azok ellen, akik január hó 1-től december hó 31-éig 180 napnál többet mulasztottak, *a minősítőbizottság véleményének közlése és az alkalmaztatási kimutatás megmutatása mellett, fegyelmi eljárást kell indítani.*

A fegyelmi eljárást a fegyelmi rendtartás 18. §-a értelmében (L. az 1920. évi „P. és T. R. T." 66. számában megjelent 5526. számú rendeletet) kell foganatosítani.

Azokat az *ideiglenes minőségű alkalmazottakat*, akik a szolgálat követelményeinek nem felelnek meg, fegyelmi eljárás mellőzésével, a szolgálat alól a fegyelmi rendtartás értelmében fel kell menteni, illetve felmentésük iránt a posta- és távirdavezérigazgatósághoz előterjesztést kell tenni.

Az igazgatóságok, a kerületi műszaki felügyelőségek, a kerületi számvevőségek, illetve a központi hivatalok és az oszloptelítőtelep, az alkalmazottaknak az előző pontban foglaltak értelmében történt figyelmeztetéséről, az alkalmaztatási kimutatások felterjesztése alkalmával, a posta- és távirdavezérigazgatóságnak jelentést tesznek.

Hasonlóképen az igazgatóságok és a kerületi műszaki felügyelőségek tegyenek jelentést a 32. pont értelmében elrendelt fegyelmi eljárásról, a kerületi számvevőségek, a központi hivatalok és az oszloptelítőtelep pedig tegyenek javaslatot annak megindítása iránt.

Úgy a 31. pontban említett figyelmeztetés, mint a 32. pont szerint elrendelt fegyelmi eljárás, az alkalmaztatási kimutatás mindkét (mindhárom) példányában a 21. rovaton előjegyzendő.

33. A saját alkalmaztatási kimutatását bármely alkalmazott indokolt szóbeli, vagy írásbeli kérelme alapján (pl.: ha az előléptetésnél vagy a kinevezésnél mellőztetett) a posta- és távirdavezérigazgatóság vagy az előttes hatóság, illetve központi hivatal vezetőjének engedélyével megtekintheti, és pedig a vezérigazgatóság, illetve a hatóság vagy központi hivatal személyzeti ügyosztályában; a kért adatok azonban írásban is közölhetők.

Ha valamely alkalmazott az ekként megismert alkalmaztatási kimutatásában foglalt minősítés ellen felszólal, vagy kifogást emel, a hatóság vagy központi hivatal az illetővel vegyen fel jegyzőkönyvet és további rendelkezés végett a posta- és távirdavezérigazgatóságnak tegyen véleményes jelentést.

34. Ez a rendelet megjelenésével egyidejűleg érvénybe lép. Az 1921. évi január hó 1-től december hó végéig terjedő időre szóló alkalmaztatási kimutatásokat már eszerint kell szerkeszteni és a kitűzött határidőre a posta- és távirdavezérigazgatósághoz felterjeszteni.

Budapest, 1921 november hó 11-én.

A postai díjszabás megváltoztatása Ausztriával.

32.569.

A „P. és T. R. T." folyó évi 59. számában megjelent 20.681. sz. rendelet kapcsán közlöm, hogy az osztrák postaigazgatás az *Ausztriából Magyarországba* irányuló postai küldemények díjszabását, a hírlapdíjak ravonatkozólag az 1922. évi január 1-től számítva, a többi díjakra nézve pedig a f. évi december 1-től számítandó érvénnyel a következőkép változtatta meg:

1. Levél.

20 gr-ig . . 10 osztrák korona, további
20 gr-ként . 2 „ „ „

2. Levelezőlapok.

Egyszerű levelezőlap, vagy a válaszos levelezőlap egy-egy része 5 osztrák korona.

3. Nyomtatvány.

50 gr-ként rendes alakban . . . 2 osztrák korona
50 gr-ként terjedelmes (tekercs) alakban . . . . . 4 „ „
sürgősségi pótdij, sürgős nyomtatványnál drb-ként . . . . 50 osztrák fillér

4. Üzleti papir.

50 gr-ként rendes alakban . . 2 osztrák korona
50 gr-ként terjedelmes alakban 4 „ „
de legalább . . . . . 10 „ „

5. Áruminta.

50 gr-ként . . . . . 2 osztrák korona
de legalább . . . . . 5 „ „

6. Ajánlási díj

10 osztrák korona

7. Értéklevél

a) hasonló súlyú ajánlott levél díja,
b) értékdíj minden 6000 K vagy annak töredéke után 10 osztrák korona.

8. Kézbesítési értesítő (Tértivevény) díja

a) a feladásnál . . . 10 osztrák korona
b) a feladás után . . 20 „ „

9. Tudakozvány díja

12 osztrák korona.

10. Expresskézbesítési díj

(levélpostai küldeményekre vonatkozólag) 20 osztrák K.

11. Hírlapok.

Amennyiben a hírlapdíj bélyegekkel rovandó le
50 gr-ként . . . . . 75 osztrák fillér
35 gr-ig azonban . . . 45 „ „

12. Csomagok.

a) Súlydíj 5 kg-ig . . . . 160 osztrák korona
„ 10 „ . . . . 360 „ „
„ 15 „ . . . . 540 „ „
„ 20 „ . . . . 740 „ „
Terjedelmeseknél a súlydíj másfélszerese.

b) Értékdíj minden 6000 osztrák korona, vagy annak megkezdett része után 10 osztrák korona, ezenfelül még értéknyilvánítási dij
40.000 osztrák koronáig . . . 30 osztrák korona
40.000 osztrák koronán felül . 50 „ „

c) Expresskézbesítés díja 100 osztrák korona.

Budapest, 1921 december hó 3-án.

Külföldi hírlapok és folyóiratok előfizetése.

34.817.

A „Posta és Távirda Rendeletek Tára“ 1921. évi 41. számában megjelent ad 13.630. számú rendeletem kapcsán közlöm, hogy a külföldön megjelenő hírlapok és folyóiratok előfizetési áránál a svájczi frank átszámítási kulcsát további intézkedésig 100 svájcci frank, 15.000 koronában állapítom meg. A márka eddigi átszámítási kulcsa, 100 márka = [illegible]0 K, változatlanul marad.

Budapest, 1921 december hó 3-án.

Hornyánszky Viktor, Budapest.

Higyek egy istenben, higyek egy hazában,
Higyek egy isteni őrök igazságban.
Higyek Magyarország feltámadásában! — Ámen.

MAGYAR KIRÁLYI

POSTA ÉS TÁVIRDA RENDELETEK TÁRA.

KIADJA A KERESKEDELEMÜGYI MAGYAR KIR. MINISTER.

Budapest. *97. szám.* *1921 december 12.*

TARTALOM:

A kedvezményes cipővel való ellátás megújítása.

Változások a nemzetközi csomagforgalomban fennálló tarifákban.

Figyelmeztetés a postai megbízási utalványok bérmentesítésére.

Postamesterek és postamesteri alkalmazottak részére engedélyezhető műtétsegély.

A Németországból érkező elégtelenül bérmentesített vagy bérmentesítetlen csomagok díjhiányának kiegyenlítésénél követelt eljárás módosítása.

A soproni népszavazással kapcsolatban esetleg forgalomba kerülő emlékbélyegekről vagy felülnyomott forgalmi bélyegekről.

A kedvezményes cipővel való ellátás megújítása.

35.709.

Az 1921. évi XLVI. t.-c. alapján a közszolgálati alkalmazottak és ezeknek a megállapított korhatárok között levő gyermekei a közelnapokban megjelenő rendelet értelmében ismételten részesülnek kedvezményes árú cipőben.

Az ellátást a „Magyar Köztisztviselők Fogyasztási, Termelő és Értékesítő Szövetkezet"-e fogja irányítani.

A szövetkezet értesítése szerint azok, kik kész cipőt viselni nem tudnak, úgy a fővárosban, mint a vidéken mérték után is készíttethetnek cipőt.

Erre vonatkozólag az „Iparosok Országos Központi Szövetkezeté"-vel és a „Budapesti Cipész Ipartestület"-tel megállapodás létesült.

Ehhez képest a megállapított anyagok felhasználásával bizonyos típus szerint mérték után készítendő cipőkért a közszolgálati alkalmazottak által fizetendő összeg körülbelül 1200 korona, vagyis a kész czipők után fizetendő árnál Budapesten hozzávetőlegesen 500, a vidéken 400 koronával magasabb lesz. A megállapított típustól eltérően és drágább anyag felhasználásával a vevő kívánságára előállítandó cipők ára természetszerűleg magasabb lesz a fentemlített árnál. Erre vonatkozólag közvetlenül a cipészmesterrel kell a vevőnek megállapodnia.

Mérték utáni cipők gyermekek részére nem készülnek.

Abból a célból, hogy a mérték utáni cipők előállítása minél hamarabb megkezdődhessék, megrendeléseket a m. kir. pénzügyminister által kibocsátandó „Cipőutalványok" kiosztásának bevárása nélkül Budapesten már most, vidéken pedig folyó évi december hó 1-től kezdődőleg lehet előjegyezni. Az igényjogosultak tehát, amennyiben mérték utáni cipőre tartanak igényt, azt az alábbi feltételek mellett haladéktalanul, illetve vidéken december hó 1-je után lehetőleg azonnal érvényesítsék.

A mérték után rendelhető cipők készítését vállalják:

Budapesten: a Budapesti Cipészipartestület (VII., Wesselényi-utca 17. sz. a.) kötelékébe tartozó cipészmesterek.

Vidéken: A Kiskunfélegyházai Iparosok Anyagbeszerző és Értékesítő Szövetkezete, Kiskunfélegyháza.

A Gyöngyösi Bőriparosok Nyersanyag Beszerző és Raktárszövetkezete, Gyöngyös.

A Győri Csizmadiák és Cipészek Nyersanyag Beszerző Szövetkezete, Győr.

A Szegedi Bőripari Szövetkezet, Szeged.

Az Orosházai Bőriparosok Szövetkezete, Orosháza.

A Gyulai Hitel- és Bőranyag Beszerző Szövetkezet, Gyula.

A Nagykanizsai Bőriparosok Szövetkezete, Nagykanizsa.

A Székesfehérvári Cipő és Csizmadia Ipari Anyagbeszerző és Termelő Szövetkezete, Székesfehérvár;

továbbá a bajai, balassagyarmati, czeglédi, debreczeni, dunaföldvári, egri, hódmezővásárhelyi, kaposvári, kiskunhalasi, kecskeméti, komáromi, miskolczi, nagykőrösi, nyíregyházai, pécsi, soproni, sátoraljaújhelyi, salgótarjáni, szombathelyi, szolnoki, szekszárdi, veszprémi, zalaegerszegi általános ipartestületek cipészszakosztályai.

A mérték utáni cipőre igényt tartó közszolgálati alkalmazott az arcképes vasúti igazolvány felmutatása mellett, a lakóhelyéhez legközelebb eső fenti helyek valamelyikénél tartozik jelentkezni és biztosíték címén 600 korona készítési előleget lefizetni.

Az előleg lefizetéséről szóló nyugta egyidejűleg utalvány a cipészmester részére.

Az igényjogosult e nyugtával a rajta megjelölt cipészmesternél nyolc napon belül mértékvétel céljából jelentkezni tartozik, aki a megrendeléseket beérkezésük sorrendjében köteles foganatosítani.

Felhívom tehát az igényjogosultakat, hogy a cipők soronkívüli elkészítésének kívánságától lehetőleg tartózkodjanak, mert ilyeneket a cipészmestereknek teljesíteniök és ezáltal egyesekkel szemben kivételt tenniök nem szabad.

Rendelés után készült cipőjét a mértékvételtől számított legkésőbb hat (6) héten belül mindenki meg fogja kapni, amennyiben ezen idő alatt a m. kir. pénzügyministerium által kibocsátandó „Cipőutalvány" kezei között lesz, illetve ezt az utalványt, valamint a befizetett készítési előleg és a cipőnek a kiadandó pénzügyministeri rendeletben megállapítandó végleges ára közti különbözetet már beszolgáltatta és erről az elismervényt a cipészmesternek ki tudja adni.

Budapest, 1921 december 9-én.

Változások a nemzetközi csomagforgalomban fennálló tarifákban.

33.052.

A „P. és T. R. T."-nak f. évi 48. számában közölt tarifák időközben megváltoztak. Ebből az okból a „P. és T. R. T."-nak hivatkozott számához csatolt mellékletet „a nemzetközi csomagok tarifá"-ját újból összeállítottam és a hivatalok azt a jelen szám mellékleteként kapják meg.

Lásd az 536—543. oldalon levő táblázatot.

A nemzetközi forgalomban küldhető 5, illetve egyes viszonylatokban 10 kg-ot meghaladó súlyú csomagoknak, a hivatkozott rendelet 4. pontjában közölt tarifájában pedig az alábbi változások álltak be.

Dánország. Az eddig érvényben levő dán súlyportótáblázat és dán értékdíjtáblázat helyett a következő táblázatok irandók be:

L. 922. 11 a. P. T. R. T.

Dán súlyportótáblázat.

Kg-ig	Súlydíj centimeban	Kg-ig	Súlydíj centimeban	Kg-ig	Súlydíj centimeban
6	120	11	270	16	420
7	150	12	300	17	450
8	180	13	330	18	480
9	210	14	360	19	510
10	240	15	390	20	540

Dán értékdíjtáblázat.

Értékig (frankban)	Értékdíj (centimeban)	Értékig (frankban)	Értékdíj (centimeban)
870	50	6960	85
1740	55	7830	90
2610	60	és így tovább minden 870 frankért vagy töredékéért	—
3480	65		—
4350	70		5
5220	75		—
6090	80		—

Svédország. A Németországon túl levő útért járó díj ezentúl a következő táblázat szerint számítandó ki:

Kg-ig	Súlydíj centimeban	Kg-ig	Súlydíj centimeban	Kg-ig	Súlydíj centimeban
6	426	11	1132	16	1837
7	567	12	1273	17	1978
8	708	13	1414	18	2119
9	889	14	1555	19	2260
10	990	15	1696	20	2402

23	**Norvégország**	1. Ausztria, Németország, Svédország	1	210	180	korlátlan	15	25	20	2 f, n		E (csak a következő helyekre: Bergen, Drammen, Drontheim, Frederikstad, Kristiania, Skien, Stavanger)
			terj.	315	270	„	15	25	20	„		
			5	310	260	„	15	25	20	„		
			terj.	465	390	„	15	25	20	„		
		2. Ausztria, Németország, Dánország	1	210	180	„	15	35	30	2 f, n		„
			terj.	315	270	„	15	35	30	„		
			5	310	260	„	15	35	30	„		
			terj.	465	390	„	15	35	30	„		
24	**Olaszország** (ideértve: San Marinot)	Ausztria	1	185	155	1000	15	15	10	2 f	K: 60 cm (de ha a szél. és vastagság összege 40 cm-nél nem több, a hosszúság maximuma 105 cm)	
			5	205	155	1000	15	15	10	„		
25	**Palesztina és Szíria**	Ausztria, Olaszország	1	510	480	—	—	—	—	2 f	K: 60 cm	
			5	550	500	—	—	—	—	„	Tf: 27 dm³	
26	**Peru**	Ausztria, Németország (Bremen)	1	305	275	—	—	—	—	3 f	K: 1 m	
			5	395	345	—	—	—	—	„	Tf: 54 dm³	
27	**Portugál** *a*) Kontinens	Ausztria, Németország, Németalföld	1	235	205	1000	15	30	25	2 f	K: 60 cm	E
			5	295	245	1000	15	30	25	„		
	b) Azori és Madeira szigetek	Ausztria, Németország, Németalföld	1	385	355	1000	15	30	25	2 f	K: 60 cm	
			5	445	395	1000	15	30	25	„		
28	**Románia**											egyelőre nincs forgalom
29	**Sarre vidék**	Ausztria, Németország										úgy, mint Németország

Folyószám	Rendeltetési ország	Útirány	Súlydíj kg-ig	Súlydíj aranycentimeban	Súlydíjtovábbfrankó	Értéknyilvánítás: a nyilvánítható érték maximuma aranyfrankban	Értéknyilvánítási díj koronában	Értékdíj 300 frankonként aranycentimeban	Értékdíjtovábbfrankó aranycentimeban	Árúbevallás darabszáma: a = angol, n = német, f = francia	K = Kiterjedés maximuma Tf = Térfogat maximuma	Megjegyzések E = expresskézbesítés kikérhető
1	2	3	4	5	6	7	8	9	10	11	12	13
30	**Spanyolország** (Andorával)											
	a) kontinens	Ausztria, Németország	1	195	165	—	—	—	—	4 f	K : 60 cm	
		Francziaország	5	235	185	—	—	—	—	„	„	
	b) Baleári szigetek : (csak Alayor, Alcudia, Andraitx, Arta, Ciudadela, Felanitx, Ibiza, Inca, Lluchmayor, Mahon, Manacor, Palma de Mallorca, Pollenza, Porreros, Puebla, San Francisco-Xavier, Santa Margarita, Santa Maria, Selva, Soller, Sineu)	Ausztria, Németország, Spanyolország	1	220	190	—	—	—	—	4 f	K : 60 cm	
			5	260	210	—	—	—	—	„	„	
	c) Kanáriszigetek : (csak Arucas, Gnia, Las Palmas, Telde és Teror)	Ausztria, Németország, Francziaország	1	245	215	—	—	—	—	4 f	K : 60 cm	
			5	285	235	—	—	—	—	„	„	
31	**Svédország**	1. Ausztria, Németország	1	220	190	korlátlan	10	20	15	2 f, n		E
			terj.	330	285	„	10	20	15	„		
			5	335	285	„	10	20	15	„		
			terj.	505	430	„	10	20	15	„		
		2. Ausztria, Németország, Dánország	1	220	190	korlátlan	10	25	20	2 f, n		
			terj.	330	255	„	10	25	20	„		
			5	335	285	„	10	25	20	„		
			terj.	505	430	„	10	25	20	„		

Németalföld. Ezután a németalföldi díj is a feladáskor fizetendő. E címen jár (tehát a belföldi, osztrák és német díjon felül)

a) közönséges csomagok után

5—10 kg	. . .	2 frank	20 c.
10—15 „	. . .	2 „	65 „
15—20 „	. . .	3 „	95 „

b) értéknyilvánítással ellátott csomagoknál (csak a 48. számban közölt rendeletben megjelölt tartalom esetén lehetséges)

5—10 kg	. . .	3 frank	95 c.
10—15 „	. . .	6 „	40 „
15—20 „	. . .	7 „	65 „

Terjedelmes csomagért mindkét esetben 50%-kal több. Ez utóbbi esetben németalföldi útért értékdíj 200 frankonként 5 centime, de minimum 20 centime.

Budapest, 1921 november hó 14-én.

Figyelmeztetés a postai megbízási utalványok bérmentesítésére.

31.961.

A m. kir. postautalványok központi leszámolóhivatalának jelentése szerint a postahivatalok egy része a postai megbízásokért okmányonként esedékes 3 K beszedési díjat is a megbízási postautalványon rója le, míg mások az utalványokat egyáltalában nem bérmentesítik.

Figyelmeztetem ennélfogva a postahivatalokat, hogy a folyó évi „P. és T. R. T." 48. számában közzétett 14.426. számú rendelet 4/*a*) pontjában foglaltak értelmében csak a belföldi forgalomban váltott utánvételes küldemények utánvételeinek beszedési és utalványdíját kell a címzettől portó alakjában beszedni; ellenben az idézett rendelet 5. pontjában foglaltak szerint a postai megbízások kiváltása esetén a kiváltott megbízásokért okmányonként esedékes 3 K beszedési díjat, amely a beszedett összegből vonandó le, *postabélyegekben a megbízási jegyzéken kell leróni.* Az így megmaradt összeg után kell az utalványdíjat megállapítani, amelyet szintén az összegből kell levonni és postabélyegekben a megbízási postautalványon leróni. Az utalványt a beszedési és utalványdíj levonása után megmaradó összegről kell kiállítani.

Egyben figyelmeztetem a postahivatalokat arra is, hogy *a részben kiváltott postai megbízások* jegyzékét, valamint a ki nem váltott okmányokat az értök egyenkint járó 2 K bemutatási díjjal, mint portóval való megterhelés mellett, díjmentes ajánlott levélben közvetlenül a feladó címére küldjék vissza, a kiváltott okmányok összegéről kiállított postautalványt pedig a postautalványokra nézve előírt módon továbbítsák a rendeltetési helyre.

A postahivatalok jegyezzék ezt elő az idézett 14.426. számú rendelet 4. és 5. pontjánál.

Budapest, 1921 december hó 4-én.

Postamesterek és postamesteri alkalmazottak részére engedélyezhető műtétsegély.

33.189.

Méltányolva azon súlyos anyagi helyzetet, melyben a postamesterek és postamesteri alkalmazottak a jelenlegi nehéz megélhetési viszonyok között vannak, a folyó évi költségvetési előirányzatba a pénzügyminister úrral egyetértőleg meghatározott összegű hitelt állítottam be arra a célra, hogy a vagyontalan postamestereket és postamesteri alkalmazottakat a rajtuk, illetőleg a feleségükön vagy gyermekükön végrehajtott műtét esetére rendkívüli műtétsegélyben részesíthessem.

Emiélfogva a rendelkezésre álló hitel keretén belül, folyó évi július hó 1-től kezdődőleg, mindazokban az esetekben, amelyekben tényleges szolgálatban álló postamesteren, postamesteri alkalmazotton, továbbá a vele közös háztartásban élő feleségén vagy gyermekén ezideig műtét hajtatott végre, vagy ezután elkerülhetetlen műtét elvégzésének szüksége merül fel és az illető alkalmazott, illetve hozzátartozója vagyontalan s műtét eszközlése céljából nem valamely munkásbiztosító pénztár útján utaltatott kórházba vagy kezelőorvoshoz, az alkalmazott a műtét költségeinek és a műtéttel szorosan kapcsolatos számlákkal igazolt költségeknek megfelelően az e célra rendelkezésre álló hitel erejéig, azonban 3000 koronát semmi esetre sem meghaladó pénzbeli segítségben részesíthető.

A pénzsegélyeket a m. kir. postamesterek és postamesteri alkalmazottak országos nyugdíjegyesületének meghallgatása után a posta- és távirdavezérigazgatóság fogja engedélyezni.

Az alant felsorolt kellékekkel felszerelt kérvényeket mindenkor az érdekelt postamesternek kell beküldenie a „Magyar Királyi Postamesterek és Postamesteri alkalmazottak Országos Nyugdíjegyesülete" Budapest, Hunyadi János-út 3. szám címre. A kérvényen a postamester személyes *felelősség* terhe mellett igazolni köteles, hogy kérvényező mióta áll a postahivatalnál alkalmazásban s vajjon a munkásbiztosító pénztárnak tagja-e vagy sem.

(Folytatás az 544. oldalon.)

A nemzetközi csomagok tarifája

Folyószám	Rendeltetési ország	Útirány	Súlydíj kg-ig	Súlydíj aranycentimeban	Súlydíjtovábbfrankó	Értéknyilvánítás: a nyilvánítható érték maximuma	Értéknyilvánítási díj koronában	Értékdíj 800 frankonként aranycentimeban	Értékdíjtovábbfrankó aranycentimeban	Árúbevallás darabszáma: a = angol, n = német, f = francia	K = Kiterjedés maximuma Tf = Térfogat maximuma	Megjegyzések E = expresskézbesítés kikérhető
1	2	3	4	5	6	7	8	9	10	11	12	13
+) 1	**Argentina** (az összes hivatalok, kivéve a Tűzföldön és a körülötte levő szigeteken levő hivatalokat)	1. Németország, német hajó	1	305	275	1000	15	20	25	3 f	K: 60 cm Tf: 25 dm³	
			5	395	345	—	—	—	—			
		2. Németország, Németalföld	1	335	305	1000	15	35	30	3 f	"	
			5	445	395	1000	15	35	30		"	
2	**Belgium**	Németország	1	120	90	1000	15	20	15	3 f		E
			terj.	180	135	1000	15	20	15			
			5	160	110	1000	15	20	15			
			terj.	240	165	1000	15	20	15			
			10	300	210	1000	15	20	15			
			terj.	450	315	1000	15	20	15			
3	**Brazilia** a következő helyekre: Bello Horizonte (Minas Geraes), Ceare, Curityba (Parana), Manaes (Amazonas), Para (Belem), Recife (Pernambuco), Rio de Janeiro (Petropolisszal együtt), Rio Grande do Sul, San Paolo, Santos, San Salvador (Bahia)	1. Olaszország	1	385	355	—	—	—	—	2 f		
			5	585	535	—	—	—	—			
		2. Svájcz, Franczia-ország	1	380	350	—	—	—	—	3 f		
			5	495	445	—	—	—	—			
4	**Bulgária**	Jugoszlávia	1	180	150	—	—	—	—	2 f		
			5	200	150	—	—	—	—			
5	**Chile**	Németország, (Brémán át)	1	315	285	—	—	—	—	3 f		E A szállítólevélhez valamely chilei konzul által hitelesített számlát kell csatolni
			5	415	365	—	—	—	—			

6	**Dánország** (Faroe szigetek és Grönland)	Németország	1	150	120	1000	10	20	15	2 n, vagy f		E (kivéve Grönland)
			terj.	225	180	1000	10	20	15			
			5	200	150	1000	10	20	15			
			terj.	300	225	1000	10	20	15	"		
7	**Danzig** szabad város											Mint Németország
8	**Egyesült-Államok** (északamerikai) I. Az egész terület ideértve: Guam-, Havai- és Fülöp-szigetek, Porto Rico, Tutuila, Szűz szigetek (Iles Vierges) és a Panama-zóna	~~Németország~~	2	860	810	1000	10	1)	1)	2 a, vagy f	A csomag terjedelmes, ha hosszban 1 m-t, vagy 5 kg-ként köbtartalomban 40 dm³-t meghalad	1) Értékdíj 300 frankonként 15 centime, hozzáadva 25 frankonként 25 centimeot, illetve ha a csomag a 2. hasábban külön felsorolt helyekre szól, 50 centimeot. Értékdíjtovábbfrankó az értékdíjból az utóbbi díj teljes összege hozzáadva 300 frankonként 10 centimeot
			terj.	1290	1215	1000	10	"	"			
			3	935	885	1000	10	"	"			
			terj.	1405	1330	1000	10	"	"			
			4	1010	960	1000	10	"	"			
			terj.	1515	1440	1000	10	"	"			
			5	1085	1035	1000	10	"	"			
			terj.	1630	1555	1000	10	"	"			
			10	1620	1530	1000	10	"	"			
			terj.	2430	2295	1000	10	"	"			
	II. *a*) New-York-City, Brooklyn, Haboka, Jersey City	Svájcz, Messagerie Anglo-Suisse, (Bâle 17. M. A. S. Havre New-York)	1	280	250	1000	10	125*)	130*)	3 a, vagy f	A csomag terjedelmes, ha hosszban 1 m-t, vagy 5 kg-ként köbtartalomban 40 dm³-t meghalad	*) Arany-, ezüst- vagy platinatárgyaknál, drágakövekné és óráknál a teljes érték nyilvánítása kötelező. Ez esetben az értékdíj 300 frankonként 15 centime magyar, osztrák és svájczi díj és 100 frankonként, 1 frank a M. A. S. javára. Értékdíj továbbfrankó az utóbbi díj és 300 frankonként 10 centime
			terj.	420	375	1000	10	125*)	130*)			
			3	415	365	1000	10	125*)	130*)			
			terj.	625	550	1000	10	125*)	130*)			
			5	510	460	1000	10	125*)	130*)			
			terj.	765	690	1000	10	125*)	130*)			
			~~10~~	~~975~~	~~875~~	1000	10	125*)	130*)			
			~~terj.~~	~~1465~~	~~1310~~	1000	10	125*)	130*)			
	b) a többi helyekre	"	1	450	420	1000	10	150*)	150*)	3 a, vagy f	"	
			terj.	675	630	1000	10	150*)	150*)			
			3	585	535	1000	10	150*)	150*)			
			terj.	880	805	1000	10	150*)	150*)			
			5	680	630	1000	10	150*)	150*)			
			terj.	1020	945	1000	10	150*)	150*)			
			~~10~~	~~1585~~	~~1485~~	1000	10	150*)	150*)			
			~~terj.~~	~~2280~~	~~2250~~	1000	10	150*)	150*)			
9	**Egyptom** (beleértve az egyptomi szudánt)	Olaszország	1	335*)	305*)	1000**)	10	30	25	3 f	K: 60 cm Tf: 27 dm³	E *) 50 cent.-mal több a Szudánba szóló csomagoknál **) 500 Frc.
			5	375*)	325*)	1000**)	10	30	25			

Folyószám	Rendeltetési ország	Útirány	Súlydíj kg-ig	Súlydíj aranycentimeban	Súlydíjtovábbfrankó	Értéknyilvánítás: nyilvánítható értékek maximuma	Értéknyilvánítás: értéknyilvánítási díj koronában	Értéknyilvánítás: értékdíj 300 frankonként aranycentimeban	Értékdíjtovábbfrankó aranycentimeban	Árúbevallás darabszáma: a = angol, n = német, f = francia	K = Kiterjedés maximuma Tf = Térfogat maximuma	Megjegyzések E = expresskézbesítés kikérhető
1	2	3	4	5	6	7	8	9	10	11	12	13
10	**Finnország**	1. Németország, német hajó	1	265	235	—	—	—	—	3 n, vagy f	K: 60 cm	
			terj.	400	355	—	—	—	—			
			5	300	250	—	—	—	—			
			terj.	450	375	—	—	—	—			
		2. Németország—Svédország	1	350	320	1000	10	35	30		K: 60 cm	
			terj.	525	480	1000	10	35	30			
			5	410	360	1000	10	35	30			
			terj.	615	540	1000	10	35	30			
		3. Németország—Dánország	1	350	320	—	—	—	—		K: 60 cm	
			terj.	525	480	—	—	—	—			
			5	410	360	—	—	—	—			
			terj.	615	540	—	—	—	—			
11	**Fiume**	Ausztria—Olaszország	1	235	205	1000	10	20	15	2 f		
			5	255	205	1000	10	20	15			
12	**Franczia-ország** *a*) Kontinens, (ideértve Monakót)	Németország	1	120	90	1000	10	20	15	2 f		E A címzett által elvitetendő csomagok nem poste rest., hanem „en gare“ megjelöléssel látandók el.
			terj.	180	135	1000	10	20	15			
			5	160	110	1000	10	20	15			
			terj.	240	165	1000	10	20	15			
			10	300	210	1000	10	20	15			
			terj.	450	315	1000	10	20	15			
	b) Korzika és Algir	Németország	1	160	130	1000	10	35	30	2 f		
			terj.	240	195	1000	10	35	30			
			5	225	175	1000	10	35	30			
			terj.	340	265	1000	10	35	30			
			10	420	330	1000	10	35	30			
			terj.	630	495	1000	10	35	30			

32	**Svájcz** (Liechtensteinnal)	Ausztria	1	100	80	korlátlan	15	15	10	2 f	A terjedelmes csomagok hosszúsága sem haladhatja meg a 2 m-t	E
			terj.	165	120	„	15	15	10	„		
			5	160	140	„	15	15	10	„		
			terj.	240	185	„	15	15	10	„		
			10	380	280	„	15	15	10	„		
			terj	480	375	„	15	15	10	„		
33	**Szerb—Horvát—Szlovénország** (Jugoszlávia)	Közvetlen forgalom	1	105	75	korlátlan	15	10	5	„		E 10—15 kg 285 c; továbbfrankó 155 c, 15—20 kg 365 c; továbbfrankó 195 c
			5	125	75	„	15	10	5	„		
			10	205	115	„	15	10	5	„		
34	**Törökország** *a*) török hivatalok (Konstantinápoly)	Ausztria, Olaszország	1	315	285	korlátlan	15	30	25	3 f	K: 60 cm Tf: 27 dm³	
			5	335	285	„	15	30	25	„		
	b) olasz hivatalok (Adalia, Konstantinápoly, Scalanova, Smyrna)	Ausztria, Olaszország	1	315	285	1000	15	30	25	2 f	K: 60 cm Tf: 27 dm³	
			5	335	285	1000	15	30	25	„		
	c) francia hivatalok (csak Broussa, Konstantinápoly)	Ausztria, Németország, Franciaország	1	200	170	—	—	—	—	3 f	K: 70 cm Tf: 35 dm³	
			5	290	240	—	—	—	—	„		
			10	535	445	—	—	—	—	„	K: 150 cm Tf: 55 dm³	
35	**Tunisz**	Ausztria, Németország, Franciaország	1	210	180	korlátlan	15	35	30	„	K: 60 cm	
			5	295	245	„	15	35	30	„	Tf: 25 dm³	
			10	525	435	„	15	35	30	„		

A kérvényhez okvetlenül csatolni kell:

1. vagyontalansági bizonyítványt,

2. a műtét elkerülhetetlenségét, pontos idejét, magyar elnevezését és a fizetett vagy fizetendő tiszteletdíj összegét magában foglaló orvosi bizonyítványt.

3. a műtéttel szorosan kapcsolatos esetleges egyéb költségekről (gyógyszer, kocsiköltség, kötszer stb.) szóló számlákat.

Saját érdekükben figyelmeztetem az érdekelteket, hogy a kérvényeket szigorúan az előírt okmányokkal szereljék fel, mert a hiányosan felszerelt kérvények érdemlegesen el nem intéztetnek s minthogy a hiányzó okmányok utólagos beszerzése időveszteséggel jár, az előterjesztett kérelem érdemleges elintézése lényeges késedelmet szenved.

A segélyösszeget pénzeslevélben a posta- és távirdavezérigazgatóság fogja az illetékes posta- és távirdahivatal címére elküldeni. A postamester köteles az összeget még beérkezés napján kézbesiteni s az összeg átvételéről szóló nyugtát láttamozva és a hely- és keltbélyegzővel ellátva közvetlenül a posta- és távirdavezérigazgatóság I. ügyosztálya címére beküldeni.

Budapest, 1921 december hó 6-án.

A Németországból érkező elégtelenül bérmentesített vagy bérmentesítetlen csomagok díjhiányának kiegyenlítésénél követelt eljárás módosítása.

27.803.

A „P. és T. R. T." folyó évi 89. számában megjelent 24.243. számú rendelet kapcsán értesítem a hivatalokat, hogy az ezen rendeletben az Ausztriából érkező csomagokra vonatkozólag leírt eljárást a Németországból érkező elégtelenül bérmentesített vagy bérmentesítetlen csomagokra is kiterjesztem.

A díjazás felülvizsgálásánál a „P. és T. R. T." 1920. évi 42. számában megjelent 11.561. számú rendeletben közölt tarifa irányadó.

Ez a rendelkezés azonnal életbe lép.

Fentieket a hivatalok a hivatkozott rendeletnél jegyezzék elő.

Budapest, 1921 november hó 30-án.

A soproni népszavazással kapcsolatban esetleg forgalomba kerülő emlékbélyegekről vagy felülnyomott forgalmi bélyegekről.

34.112.

A közeljövőben végrehajtásra kerülő soproni népszavazással kapcsolatban nem fogok emlékbélyeget kibocsájtani, vagy ily célból a népszavazásra vonatkozó szöveggel felülnyomott forgalmi bélyegeket használatba venni.

Egyben intézkedtem aziránt, hogy a posta körén kívül álló illetéktelen egyének vagy szervek ilynemű emlékbélyegek forgalombahozatalában megakadályoztassanak.

Erről azzal értesítem a posta- és távirdahivatalokat, hogyha mindezek dacára ilyen emlékbélyegek állíttatnának elő, vagy hozatnának forgalomba, — mivel ez az eljárás a magyar posta tekintélyét és jóhírét sértené — az ilyenfajta bélyegekkel akár bérmentesítés végett, akár bármely más célból felszerelt küldeményeket ne kezeljék.

A forgalomból ki kell zárni azokat a küldeményeket is, amelyeken, bár érvényes frankójegyekkel szabályszerűen bérmentesítve vannak, még a fentemlített emlékbélyegek vagy felülnyomatok is bármely okból szerepelnek. Ugyancsak szigorúan megtiltom a posta- és távirdahivataloknak azt is, hogy akár postai nyomtatványokra, küldeményekre, akár papirlapra vagy borítékra esetleg felragasztott ily emlékbélyegeket — még szívességből is — lebetüzzenek.

Rendelkelkezéseim be nem tartása szigorú következményeket von maga után.

A posta- és távirdahivatalok a fentemlített bélyegekkel bármely célból esetleg felszerelt könyvelt küldeményeket utasítsák vissza, az egyéb módon postára került küldeményeket pedig kezeljék a kézbesíthetetlen tértiküldemények módjára.

Budapest, 1921 december hó 5-én.

Hornyánszky Viktor, Budapest.

13	**Görögország**	1. Jugoszlávia	1	255	225	—	—	—	—	3 f			
			5	275	225	—	—	—	—				
		2. Olaszország, olasz hajó	1	365	335	—	—	—	—				
			5	385	335	—	—	—	—				
13/a.	a/planet		1	260	230	1000	15	35	30	2 f. a.			
			5	360	310	1000	15	25	30				
14	**Japán** (ideértve: Formosa, Chosen, Sachalin)	1 Ausztria, ~~Olasz-ország~~	1	285	255	1000	10	30	25	2 f, a	K: 60 cm Tf: 27 dm³	E	
			5	605	555	1000	10	30	25				
		2 Ausztria, Német-ország	1	360	330	1000		50	45	3 f. a.			
			3	460	410	1000		50	45				
			5	545	495	1000		50	45				
15	**Kanada**	Ausztria, Német-ország, Nagy-britannia, angol hajó	1	340	310	—	—	—	—	2 f, a	K: 76 cm (a kerület maximuma 180 cm)		
			3	530	480	—	—	—	—				
			5	695	645	—	—	—	—				
16	**Lengyelország**											egyelőre nincs forgalom.	
17	**Luxemburg**	Ausztria, Német-ország	1	105	75	korlátlan	10	20	15	2 f		E	
			terj.	160	115	„	10	20	15				
			5	135	85	„	10	20	15				
			terj.	205	130	„	10	20	15				
			10	255	165	165	15	20	15				
			terj.	385	250	165	15	20	15				
18	**Marokkó**												
	I. Marokkói hivatalok (Casablanca, Kenitra, Mazagan, Mogador, Saffi)	Ausztria, Német-ország, Francia-ország, francia-hajó	1	210	180	2000	10	35	30	3 f	K: 1–5 kg-ig 60 cm 5–10 kg-ig 150 cm Tf: 1—5 kg-ig 25 dm³ 5–10 kg-ig 55 dm³		
			5	295	245	2000	10	35	30				
			10	525	435	2000	10	35	30				
	II. francia hivatalok *a)* Larache	Ausztria, Német-ország, Francia-ország	1	185	155	—	—	—	—	3 f	K: 60 cm Tf: 25 dm³		
			5	270	220	—	—	—	—				
	b) Tanger	Ausztria, Német-ország, Francia-ország	1	185	155	2000	10	35	30	3 f	K: 60 cm Tf: 25 dm³		
			5	270	220	2000	10	35	30				
			10	500	410	2000	10	35	30				

Folyószám	Rendeltetési ország	Útirány	Súlydíj kg-ig	Súlydíj aranycentimeban	Súlydíjtovábbfrankó	Értéknyilvánítás: a nyilvánítható érték maximuma	Értéknyilvánítási díj koronában	Értékdíj 300 frankonként aranycentimeban	Értékdíjtovábbfrankó aranycentimeban	Árúbevallás darabszáma: a = angol, n = német, f = francia	K = Kiterjedés maximuma Tf = Térfogat maximuma	Megjegyzések E = expresskézbesítés kikérhető
1	2	3	4	5	6	7	8	9	10	11	12	13
	III. spanyol hivatalok: (Ceuta, Melila, Tanger)	Ausztria, Németország, német hajó	1 5	230 270	200 220	— —	— —	— —	— —	4 f	K: 60 cm	
19	**Memel-vidék**	—										mint Németország
20	**Mexikó**	Ausztria, Németország, német hajó	1 5 10	280 370 695	250 320 605	— — —	— — —	— — —	— — —	2 f	K: 60 cm (a kerület max. 120 cm)	
21	**Nagybritánnia**	1. Ausztria, Németország, angol hajó	1 5	305 325	275 275	10000 10000	15 15	30 30	25 25	2 a, f	K: 1 m Tf: 54 dm³	E
		2. Ausztria, Németország, Németalföld	1 5	315 335	285 285	10000 10000	15 15	35 35	30 30	2 a, f	K: 1 m Tf: 54 dm³	E
22	**Németalföld**	Ausztria, Németország	1 5	150 195	120 145	1000 1000	15 15	20 20	15 15	3 n, f	K: 60 cm (vagy max. hossz. 105 cm és max. szél. 20 cm)	E

Hiszek egy Istenben, hiszek egy hazában,
Hiszek egy isteni örök igazságban,
Hiszek Magyarország feltámadásában! — Ámen.

545

MAGYAR KIRÁLYI

POSTA ÉS TÁVIRDA RENDELETEK TÁRA.

KIADJA A KERESKEDELEMÜGYI MAGYAR KIR. MINISTER.

Budapest — *98. szám.* — *1921 december 16.*

TARTALOM:

A „Posta és Távirda-Alkalmazottak Ruházati Központjá"-tól megrendelhető fiú- és leánykaruhák tárgyában.
Módosítás a zsákok nyilvántartása tárgyában.
A kivételes sajtórendészeti ellenőrzés megszüntetése.
Személyzetiek.
Pályázati hirdetmények.

A „Posta- és Távirda-Alkalmazottak Ruházati Központjá"-tól megrendelhető fiú- és leánykaruhák tárgyában.

30.553.

A „Posta- és Távirda-Alkalmazottak Ruházati Központja" abból a célból, hogy az alkalmazottak kisebb gyermekeiket ruházattal elláthassák, fiú- és leánykaruhák elkészítésére nézve megállapodást létesített.

A gyermekruhák egységárai a következők:

Rovancs-szám	A ruha leírása	Mily korú gyermeknek való	Egységár	Jegyzet
1	Fiúruha, marinerkabát és rövid nadrág, a mellen felvarrott ráncokkal, elől és hátul dragoner	3 és 4 éves	1105	A ruhák az 1., 2. és 3. színű szövetekből készülhetnek
2	„	5 és 6 éves	1217	
3	„	7 és 8 éves	1330	
4	„	9 es 10 éves	1445	
5	„	11 és 12 éves	1560	
6	Fiúruha, marinerkabát és rövid nadrág, a mellen valódi ráncokkal, elől és hátul dragoner :	3 és 4 éves	1158	
7	„	5 és 6 éves	1272	
8	„	7 és 8 éves	1385	
9	„	9 és 10 éves	1498	
10	„	11 és 12 éves	1611	
11	Fiúruha, marinerkabát és rövid nadrág, a mellen valódi ráncokkal, körös-körül övvel	3 és 4 éves	1213	
12	„	5 és 6 éves	1326	
13	„	7 és 8 éves	1436	
14	„	9 és 10 éves	1543	
15	„	11 és 12 éves	1666	
16	Fiúruha. Saccokabát és rövid nadrág, a mellen valódi ráncokkal, körüs-körül övvel és nyakbetéttel	3 és 4 éves	1230	
17	„	5 és 6 éves	1343	
18	„	7 és 8 éves	1457	
19	„	9 és 10 éves	1570	
20	„	11 és 12 éves	1673	
21	Leánykaruha Aranka fazon, síma costumekabát és kétoldalt berakott alj . .	3 és 4 éves	1829	
22	„	5 és 6 éves	1942	
23	„	7 és 8 éves	2055	
24	„	9 és 10 éves	2169	
25	„	11 és 12 éves	2282	
26	Leánykaruha, Erzsike fazon, alul berakott, costumekabát és teljesen berakott alj	3 és 4 éves	1829	
27	„	5 és 6 éves	1942	
28	„	7 és 8 éves	2055	
29	„	9 és 10 éves	2169	

Rovancs-szám	A ruha leírása	Mily korú gyermekeknek való	Egységár	Jegyzet
30	Leánykaruha, Erzsike facon, alul berakott costumekabát és teljesen berakott alj	11 és 12 éves	2282	A ruhák az 1., 2. és 3. színű szövetekből készülhetnek.
31	Leánykaruha, Erzsike façon, síma alj és alul berakott, costumekabát	3 és 4 éves	1678	
32	„	5 és 6 éves	1791	
33	„	7 és 8 éves	1904	
34	„	9 és 10 éves	2017	
35	„	11 és 12 éves	2131	
36	Leánykaruha, empire façon, egyberuha (együtt alj és és blúz), a derékon övvel	3 és 4 éves	1451	
37	„	5 és 6 éves	1564	
38	„	7 és 8 éves	1678	
39	„	9 és 10 éves	1791	
40	„	11 és 12 éves	1904	
41	Leánykaruha. U. az, mint a 21. rovancsszámú, csak sötétkék szövetből . .	3 és 4 éves	2397	A ruhák a 4. számú sötétkék szövetből készülnek.
42	„ 22. „	5 és 6 éves	2511	
43	„ 23. „	7 és 8 éves	2624	
44	„ 24. „	9 és 10 éves	2727	
45	„ 25. „	11 és 12 éves	2851	
46	Leánykaruha, ugyanaz, mint a 26. rovancsszámú, csak sötétkék szövetből . .	3 és 4 éves	2397	
47	„ 27. „	5 és 6 éves	2511	
48	„ 28. „	7 és 8 éves	2624	
49	„ 29. „	9 és 10 éves	2727	
50	„ 30. „	11 és 12 éves	2851	
51	Ugyanaz mint a 31. rovancsszámú, csak sötétkék szövetből	3 és 4 éves	2189	
52	„ 32. „	5 és 6 éves	2302	
53	„ 33. „	7 és 8 éves	2416	
54	„ 34. „	9 és 10 éves	2529	
55	„ 35. „	11 és 12 éves	2643	
56	Ugyanaz mint a 36. rovancsszámú, csak sötétkék szövetből	3 és 4 éves	1963	
57	Ugyanaz, mint a 37. rovancsszámú, csak sötétkék szövetből	5 és 6 éves	2076	A ruhák a 4. számú sötétkék szövetből készülnek
58	„ 38. „	7 és 8 éves	2189	
59	„ 39. „	9 és 10 éves	2302	
60	„ 40. „	11 és 12 éves	2416	

Azoknak a szöveteknek a mintái, amelyekből a ruhácskák készülnek, minden kincstári p.-t.-hivatalnál és posta- és távirdaigazgatóságnál, valamint ruházati árudánál megtekinthetők.

A ruhácskák kivitelére nézve megjegyzem, hogy a fiúruhácskák szürkés-zöld színű molinoanyaggal béleltettek, tartósak, tetszetősek, a leánykaruhák közül az empireszabásúak bélés nélkül készülnek, főleg kisebb leánykák részére alkalmasak, míg az Aranka és Erzsike fazonú leánykakosztümök nagyobb leánykáknak felelnek inkább meg és kabátjuk szintén szürkés-zöld színű molinobéléssel állíttatik elő.

A gyermekruhák készpénzfizetés és részletfizetés kedvezménye mellett egyaránt rendelhetők.

Készpénzfizetés esetén a megrendelés alkalmával a ruha árát is be kell küldeni, részletfizetés kedvezménye mellett a vételár 10 havi egyenlő részletben egyenlítendő ki.

Azok a hivatalok, ahol ily ruhácskákra van megrendelő, küldjenek be a ruházati központnak kimutatást, amely a következő adatokat tartalmazza: 1. folyószám, 2. a megrendelő neve, 3. rangja, 4. a megrendelt ruhácska rovancsszáma, 5. a ruha mily számú színnek megfelelő szövetből készüljön, 6. gyermek kora, 7. a ruhácska egységára, 8. a megrendelő sajátkezű aláírása, 9. jegyzet.

A ruha átvétele a megrendelőre nézve kötelező, míg a ruházati központ a ruhácskák elkészítésére csak akkor vállalkozhatik, ha elegendő számú megrendelő jelentkezik.

A ruhák kormegjelölése átlagos termetű gyermekre vonatkozik. Ha a gyermek ennél kisebb, vagy nagyobb, megfelelően kisebb, vagy nagyobb ruhát kell rendelni.

A rendelkezésre álló szövetek színe: 1. szürke, 2. zöldes-barna, 3. barna, 4. sötétkék.

Budapest, 1921 december hó 9-én.

Módosítás a zsákok nyilvántartása tárgyában.

26.986.

A zsákok nyilvántartása tárgyában a „P. és T. R. T." folyó évi 31. számában közzétett 8624. számú rendelet néhány intézkedésének módosítása, illetve kiegészítéseképen rendeletem kézhezvételétől kezdődőleg a következőket rendelem el.

A zsákok minőségének jelzése és egyenlegezése változatlan marad, módosítást csupán a felhasznált zsákok darabszámának a rovatlapba, illetve a kísérőjegyzékbe való feljegyzése szenved.

A zsákok darabszáma csak az esetben jegyzendő fel a rovatlap III. részén, ha azok mint üresen visszaküldöttek valamely zárlatban belül helyeztetnek el, vagy ha az illető zsák, mint ajánlási zárlat zsákja, más zsákban nyer továbbítást. Ugyancsak a rovatlapon, illetve annak VI. részében jegyzendő be az illető indításhoz felhasznált összes zsákok darabszáma, ha az átadás csak egyesített rovatlappal történik.

Minden más esetben az összes (pénzes, egyesített, levél-), valamint a csak *közvetítésre* átvett közvetlen zárlatokhoz felhasznált zsákoknak is a darabszáma, anyaguk szerint különválasztva, az előírt törtszámú formában, karikába foglalva mindenkor a kézhez adott kísérőokmányon (átadójegyzék, bárca, óralevél stb.) külön tüntetendő fel. A kísérőokmányon feltüntetett szám képezi a zárlatokat bármely célból (leadás, közvetítés) átvevő hivatal megterhelését. A zárlatokat felbontó rendeltetési hivatalnak azonban, ha a zárlatokban kizárólag saját megterhelését képező üres zsákokat, vagy esetleges betétzárlatokhoz felhasznált zsákokat talál, ezen zsákok darabszámát a kísérőokmányon feltüntetett darabszámhoz hozzá kell adnia.

Ez az eljárás egyformán vonatkozik minden önálló, pénzes, egyesített, vagy levélzárlat zsákjára, azonban a pénzes- és egyesített zárlatok zsákjának neve és száma a rovatlap VI. részében továbbra is feljegyzendő.

A zsáknyilvántartás felülvizsgálása alkalmával azt kellett tapasztalnom, hogy *igen sok nem kincstári hivatal vagy egyáltalán nem hajtotta végre az erre vonatkozó rendelkezéseket*, vagy annak *vezetése körül felületesen járt el*, így csak többszöri sürgetésre küldte be egyenlegeit a felülvizsgálásra kijelölt kincstári postahivatalhoz.

Ez okból ismét nyomatékosan figyelmeztetem az összes posta- és távirdahivatalokat, hogy a zsáknyilvántartást *pontosan és lelkiismeretesen vezessék*, mert vagy ennek elmulasztása folytán, vagy bármely más okból veszendőbe menő postai zsákok árát *a felelős közeggel feltétlenül megtéríttetem.*

Az utóbbi időben azt is tapasztaltam, hogy a postahivatalok a zsákokat nem terelik vissza Budapest felé, hanem a *megengedett maradványukon felül gyűjtik.* A zsákforgalom ellenőrizhetése s a *túlságos* mérvű fogyasztás meggátlása végett szigorúan utasítom az összes posta- és távirdahivatalokat, hogy a *lelkiismeretesen megállapított maradványukon felül jelentkező mindenféle zsákot* rendesen *és feltétlenül küldjék vissza Budapest felé.*

* * *

A posta- és távirdaigazgatóságok a zsáknyilvántartás pontos és lelkiismeretes vezetését *állandóan és szigorúan* ellenőriztessék, a gondatlan közegek ellen feltétlenül járjanak el, az elveszett zsákok értékét téríttessék meg és minden eszközzel hassanak oda, hogy a zsákok csak rendeltetésüknek megfelelő felhasználást nyerjenek s állandó körforgalomban tartassanak.

Budapest, 1921 december hó 12-én.

A kivételes sajtórendészeti ellenőrzés megszüntetése.

36.127.

A m. kir. ministerium az 1920 : VI. törvénycikk alapján, folyó hó 10-én a Budapesti Közlöny 279. számában 10.501/921. M. E. szám alatt a következő rendeletet bocsátotta ki:

„1. §. A ministerium az 1912 : LXIII. törvénycikk 11. §-ának első három bekezdése alapján gyakorolt kivételes sajtóellenőrzést megszünteti és az idézett § alapján 5483/1914. M. E. és 5499/1919. M. E., 9222/1920. M. E., 9223/1920. M. E. és 1616/1921. M. E. szám alatt kiadott rendeleteket hatályon kívül helyezi.

Ehhez képest az 5483/1914. M. E. számú rendelet felhatalmazása alapján kiadott 12.001/1914. I. M. E. számú rendelet szabályait sem lehet alkalmazni.

2. §. A jelen rendelet kihirdetésének napján lép életbe.

Továbbra is hatályban maradnak az 1912. évi LXIII. törvénycikk 11. §-ának negyedik bekezdése alapján kiadott azok a rendeletek, amelyek egyes belföldi időszaki lapok megjelenésének és terjesztésének eltiltására a belügyminister felhatalmazzák, valamint azok a rendeletek, amelyek az említett § ötödik bekezdése alapján a külföldről érkező sajtótermékek ellenőrzését szabályozzák".

E rendelkezés folytán az 5499/919. M. E. számú rendelet végrehajtása tárgyában 1919. évi november

hó 17-én kiadott s „A Magyar Posta Hivatalos Lapja“ 1919. évfolyam 67. számában közölt 22.613. számú rendeletet *hatályon kívül helyezem.*

Budapest, 1921 december hó 12-én.

SZEMÉLYZETIEK.

33.165.

A kereskedelemügyi m. kir. minister *Biedron Ödön* okleveles bányamérnököt ideiglenes minőségű posta- és távirdasegédmérnökké kinevezte.

Budapest, 1921 december hó 6-án.

Pályázati hirdetmények p.-t.-kiadói állásokra.

Újkécske (Pest vm.) p.-t.-tb.-hivatalnál p.-t. nőkiadói állás betöltendő. Csakis önálló kezelésre képes pályázók ajánlatát kérem. Előnyben postamesterek, menekült kiadók részesülnek, akik készpénzfizetés ellenében vállalkoznak.

Hajdúböszörmény p.-t.-hivatalnál egy azonnal betöltendő kiadói állás megüresedett. Ajánlatok a hajdúböszörményi postamesterhez küldendők.

Hornyánszky V., Budapest.

Hiszek egy Istenben, hiszek egy hazában,
Hiszek egy isteni örök igazságban,
Hiszek Magyarország feltámadásában! — Ámen.

MAGYAR KIRÁLYI

POSTA ÉS TÁVIRDA RENDELETEK TÁRA.

KIADJA A KERESKEDELEMÜGYI MAGYAR KIR. MINISTER.

Budapest. *99. szám.* *1921 december 19.*

TARTALOM:

Az állami nyugdíjasok, nyugbéresek, özvegyek és árvák részére a m. kir. államp énztáraknál folyósított ellátási díjaknak a m. kir. postatakarékpénztár forgalmában való kifizetése.

A m. kir. posta hirdetőirodája által a p.-t.-hivataloknak kifüggesztés végett megküldött hirdetések gondos kezelése, nyilvántartása és ellenőrzése tárgyában.

Utánvételes levélpostai küldemények szabálytalan kezelése.

Elveszett hely- és kelti betüző.

Forgalomköri változások.

Pályázati hirdetmény.

Az állami nyugdíjasok, nyugbéresek, özvegyek és árvák részére a m kir. államp énztáraknál folyósított ellátási díjaknak a m. kir. postatakarékpénztár forgalmában való kifizetése.

35.197.

A m. kir. ministeriumnak folyó évi november hó 18-án kelt 9870/M. E. számú rendelete szerint 1922. évi január hó 1-től kezdve azon állami nyugdíjasok, nyugbéresek, özvegyek és árvák részére, akik azt az ellátási díjaikat számfejtő hivatalnál (számvevőség, államp énztár) írásban kérelmezik, a m. kir. államp énztáraknál folyosított ellátási díjakat (nyugdíjakat, nyugbéreket, özvegyi nyugdíjakat, özvegyi segélyeket, kegydíjakat, nevelési járulékokat, kegynevelési járulékokat, életjáradékokat, családi pótlékokat, havi drágasági segélyeket, rendkívüli segélyeket stb.) azok a m. kir. államp énztárak, amelyeket a m. kir. pénzügyminister erre kijelöl, a m. kir. postatakarékpénztár forgalmában is kifizethetik.

Az ily összegekről szóló postatakarékpénztári fizetési utalványt meghatalmazott kizárásával a címzettnek *saját* kezéhez kell kézbesíteni. Az ily összegeknek fizetési utalvány útján történő kifizetésénél a címzett életbenlétét hatóságilag külön igazoltatni nem kell, mert a jelzett ellátási díjak élvezetéhez kötött különleges feltételeknek fennforgását maguk az érdekeltek kötelesek évenként kétszer (április és október hóban) a pénztári számfejtést teljesítő hivatalnál bemutatandó helyhatósági bizonyítvánnyal igazolni.

Az ellátási díjaknak a m. kir. postatakarékpénztár forgalmában való kifizetése folytán felmerülő postai költségeknek (kifizetési, közvetítési díj) a címzettet terhelik.

Az idézett rendelet végrehajtása tárgyában kiadott 148.536. számú pénzügyministeri rendelet értelmében egyelőre a budapesti m. kir. központi államp énztár, a budapesti IX. ker. m. kir. államp énztár és a budapest-vidéki m. kir. államp énztár jelöltettek ki azon államp énztárak gyanánt, amelyek a szóban lévő ellátási díjakat a m. kir. postatakarékpénztár forgalmában is kifizethetik.

A díjak a csekkforgalomban általánosan használatos kékalapú, de sötétzöld szövegbenyomású fizetési utalványokon fognak továbbíttatni s azok alakra, nagyságra és beosztásra nézve is általában megegyeznek a postatakarékpénztár forgalmában kibocsátott fizetési utalványokkal. A tulajdonképeni fizetési utalvány alsó balsarkában, valamint az ellenőrzési szelvény jobboldalának egész hosszában arra vonatkozó figyelmeztetés foglaltatik, hogy a fizetési utalványt *mely időpont előtt* nem szabad kézbesíteni s hogy az meghatalmazás kizárásával csak a címzett kezeihez kézbesítendő s végül, hogy kézbesítés után az összeg a nyugtázott fizetési utalvány előmutatójának kifizetendő.

A hátoldalon 4 pontban a kifizetést, elszámolást és a felszólamlást illető utasítások vannak felsorolva.

A fizetési utalvány középső részén a címzett számlakönyvi lapjának adatai vannak felsorolva és pedig baloldalt az esedékes ellátási díjak, jobboldalt pedig az azokat terhelő levonások. A harmadik függélyes rovatban a postahivatal által kifizetendő összeg van feltüntetve. Ez a középső rész az összeg kifizetésekor a címzettnek adandó ki.

Ha az utalványozó hatóságnak az ellátási díjak mértékét leszállító vagy az ellátási díjat teljesen megszüntető rendelete csak a m. kir. postatakarékpénztár forgalmában fizetendő ellátási díjak számfejtési műveletének befejezése, vagyis a hónap 18-ika után érkezik

a számfejtést teljesítő hivatalhoz, ez utóbbi hivatal köteles az esetleg illetéktelenül számfejtett összeg megakadályozása végett azonnal és *közvetlenül* a kifizető postahivatalt, esetleg távirati úton, megkeresni.

Felhívom a postahivatalokat, hogy az említett ellátási díjakról szóló fizetési utalványok kézbesítésénél és kifizetésénél az előadottak értelmében járjanak el, nevezetesen a fizetési utalványt az azon és az ellenőrzési szelvényen kitüntetett időpont előtt semmiesetre se kézbesítsék, a fizetési utalványokat kézbesítsék mindig kizárólag a címzett saját kezeihez, ha pedig valamely fizetési utalvány letiltása iránt a számfejtést teljesítő hivatal írásbeli avagy távirati úton rendelkeznék, azt a fizetési utalványt ne kézbesítsék; ha pedig már kézbesítették volna, ne fizessék ki, hanem megfelelő megjegyzéssel a m. kir. postatakarékpénztárhoz a letiltó rendelkezésre való utalással aznap küldjék vissza. A postatakarékpénztárt értesíteni kell arról is, ha a letiltó rendelkezés későn érkezik s az összeg kifizetése már megtörtént.

Budapest, 1921 december hó 14-én.

A m. kir. posta hirdetőirodája által a p.-t.-hivataloknak kifüggesztés végett megküldött hirdetések gondos kezelése, nyilvántartása és ellenőrzése tárgyában.

34.434.

A hozzám beérkezett jelentésekből arról győződtem meg, hogy a p.-t.-hivatalokban kifüggesztett hirdetések kezelése, karbantartása és nyilvántartása nem felel meg minden tekintetben azoknak a követelményeknek, amelyeket a „P. és T. R. T." 1920. évi 100. számában megjelent 95.129. számú rendelet előír.

Mivel az idézett rendeletben foglaltak szem elől tévesztése alkalmas arra, hogy a m. kir. posta hirdetőirodájának a postás személyzet érdekében kifejtett áldásos működését megbénítsa és azokat a szép reményekre jogosító eredményeket, amelyeket az iroda alig 11 hónapos működése alatt elért, lerontsa, ismételten a következőkre hívom fel a p.-t.-hivatalok figyelmét:

1. A p.-t.-hivatalok a hivatalos postai és postatakarékpénztári hirdetéseken kívül semmiféle oly magánhirdetést, amelyet nem a hirdetőiroda közvetítésével vettek kézhez, nem függeszthetnek ki. A hirdetőiroda által megküldött hirdetések az iroda záradékával és bélyegzőlenyomatával el vannak látva. Minden oly magánhirdetést, amely a hirdetőiroda megkerülésével érkezett a p.-t.-hivatalokhoz, azonnal el kell távolítani.

Amennyiben abban a tekintetben, vajjon valamely hirdetés a hirdetőiroda közbenjöttével függesztetett-e ki, avagy sem, kétely támadna, a hivatalok tisztázzák a kérdést sürgősen az irodával, és a válasz beérkezte után a hirdetés további kifüggesztése, vagy bevonása iránt haladéktalanul intézkedjenek.

2. A p.-t.-hivatalok a hozzájuk megküldött hirdetéseket az előírt nyilvántartásba azonnal vezessék be és a beérkezett hirdetéseket a nyert utasításhoz képest azonnal függesszék ki.

A hirdetés átvételéről és kifüggesztéséről a hirdetőirodát az általa esetenkint megküldött nyomtatványon késedelem nélkül értesíteni kell.

3. A *kifüggesztett hirdetések gondozására* a p.-t.-hivatalok *a legnagyobb figyelemmel* legyenek. Ha valamely hirdetés megrongálódik, vagy eltűnik, annak kicserélése, vagy pótlása iránt a hivatalok forduljanak a hirdetőirodához. *Poros, piszkos, megrongált hirdetéseket a hivatalban megtürni nem szabad*, általában a hirdetéseket állandóan gondozni kell.

4 Azt az időtartamot, ameddig valamely hirdetést a hivatalok kifüggeszteni kötelesek, a hirdetések záradékában a hirdetőiroda esetről-esetre feltünteti. Ha az előírt időtartam lejár, — hacsak a hirdetőiroda másként nem intézkedik — a hirdetéseket el kell távolítani és az előírt nyilvántartás mellett megőrizni.

5. Hasonló tárgyú, vagy rokonszakmai hirdetések úgy helyezendők el, hogy azok egymás mellé ne kerüljenek. (Pl. különböző napilapok, folyóiratok, stb. hirdetései nem kerülhetnek egymás mellé). A kifüggesztés a kellő csín szem előtt tartásával, kisebb térközökkel, egy vonalban történjék. A szögelés alkalmával mindenkor papiros alátétet kell alkalmazni. Az ízlésesen elrendezett hirdetések egyrészt a szemnek kellemes látványt nyujtanak, másrészt a hirdetés hatása is fokozódik, miáltal elérhető lesz, hogy a hirdetőközönség a hirdetőirodát megrendelésekkel az eddiginél is tömegesebb mértékben fogja felkeresni, ez pedig a személyzet előnyére fog válni, mert a tervbevett üdülőtelepek ebben az esetben rövidebb idő alatt fognak megvalósulni.

Budapest, 1921 december hó 16-án.

Utánvételes levélpostai küldemények szabálytalan kezelése.

32.490.

Panasz merült föl, hogy a kir. postahivatalok az utánvételes levélpostai küldeményeket hónapokon át visszatartják és mint kézbesíthetetleneket sokszor több hónap mulva küldik vissza. Az is gyakran előfordul, hogy a levélpostai utánvétellel terhelt küldemények-

nek a postai kezelés közben elkallódott utánvételi lapjait (l. „P. és T. R. T.“ f. évi 41. számában közzétett 11.945. sz. rendeletet) nemcsak tetemes késedelemmel pótolják, hanem azokon sok esetben a küldemény feladójának nevét sem tüntetik fel, ami az utánvételi összeg elszámolását megnehezíti.

Minthogy a postahivataloknak ez a szabálytalan eljárása a feladóközönség érdekeit sérti, figyelmeztetem a postahivatalokat, hogy az utánvételes ajánlott levelek kiváltását legfeljebb 7 napig lehet elhalasztani s ezen idő elteltével a küldeményt a feladási helyre vissza kell küldeni. A hivatalok ehhez alkalmazkodjanak s általában az *utánvételes* küldemények pontos és késedelem nélküli kezelésére kellő gondot fordítsanak.

Budapest, 1911 december hó 11-én.

Elveszett hely- és kelti betüző.

ad 31.418.

A *Budapest* 2. sz. posta- és távirdahivatal „K“ albetűs kerékrendszerű hely- és kelti betüzője elveszett. Pótlására egy „U“ albetűs betüző rendeltetett meg.

A postahivatalok az elveszett betüző lenyomatával esetleg forgalomba kerülő postai küldeményeket és okmányokat, a tényállás bejelentése mellett, előttes posta- és távirdaigazgatóságukhoz terjesszék fel.

Budapest, 1921 december hó 11-én.

Forgalomköri változások:

Az alábbi helyek utolsó postája ezentúl:

Mekszikópuszta — Eszterháza, Moson vm., u. p. Eszterháza.

Nemesmedvés k. Vas vm., u. p. Rátót.

Bozsok postai ügynökség ellenőrzőhivatala ezentúl Rohoncz helyett Kőszegszerdahely.

Budapest, 1921 december hó 14-én.

MEGHÍVÓ.

A „M. Kir. Postamesterek és Postamesteri Alkalmazottak Országos Nyugdíjegyesülete“ 1922. évi január hó 8-án, *vasárnap d. e. 11 órakor*, Budapesten a Posta-, Távirda- és Távbeszélő-Tisztviselők Országos Kaszinójának tanácstermében (VII. ker., Rákóczi-út 30 félemelet)

rendkívüli közgyűlést

tart.

Napirend:

1. Az elnöki tisztség betöltése.
2. A nyomorban sínylődő nyugdíjas postamesterek segélyezéséhez szükséges költségfedezet engedélyezése.

Budapest, 1921 december 16-án.

Az elnökség.

PÁLYÁZATI HIRDETMÉNY.

Postaügynöki állásra, szerződés mellett.

Posta távirda-igazgatósági kerület	A postaügynökség neve	Jellege	Vármegye	Évi járandóság			Szállít			
				munkajutalék	szállítási átalány	faluzó levélhordói által.	hova	távolság	milyen járattal	naponkint hányszor
				korona				km		
Szeged	Borota	P	Bács-Bodrog	400	480	—	Jánoshalma	10	gyalog	hetenkint négyszer

Az általános feltételeket l. a „P. és T. R. T.“ f. évi 2. számában.

A sajátkezűleg írt pályázati kérvények, születési, iskolai és erkölcsi bizonyítványokkal, valamint a foglalkozást (állást), illetve nyugdíjas állapotot igazoló okmányokkal felszerelve a szegedi posta- és távirdaigazgatósághoz 1922. évi január hó 10-ig nyujtandók be.

Hornyánszky Viktor, Budapest.

MAGYAR KIRÁLYI

POSTA ÉS TÁVIRDA RENDELETEK TÁRA.

KIADJA A KERESKEDELEMÜGYI MAGYAR KIR. MINISTER.

Budapest. *100. szám.* *1921 december 20.*

TARTALOM:

Az elszakadt nyugat-magyarországi helyekkel való posta- és távirdaforgalom.

Kedves Kartársaim!

Hívó szavamra az elmult két évben segélyezésre szoruló kartársaink részére juttattátok azokat a filléreket, amelyeket ezelőtt karácsonyi és újévi üdvözlésekre költöttetek.

A fillérekből számottevő összeg lett, mely egyrészt jelentősen támogatta a segélyezést, másrészt a nagy postáscsalád kebelében hagyományos szolidaritás és kartársias szeretet dokumentálására volt alkalmas.

Ezt a kartársias együttérzést szolgáljuk és ápoljuk továbbra is akkor, amidőn a szeretet ünnepén és az évforduló alkalmával nem feledkezünk meg nyomorgó kartársainkról sem.

Felkérlek tehát benneteket kedves kartársaim, hogy ezúttal is váltsuk meg az üdvözlést készpénzben, és fordítsuk ezt az összeget jótékonycélra: nyomorgó kartársaink segélyezésére.

Erre a támogatásra most fokozottabb mértékben van szükség, mint ezelőtt.

A nyomorgó kartársak segélyezését — ugyanis — tudvalevőleg a központi segélyzőbizottság intézi, mely az anyagi eszközöket eddig főként a külföldi (spanyol, amerikai, argentinai stb.) kartársak jótékony adományaiból merítette. Ezek az adományok azonban mind ritkábban érkeznek, úgy hogy a központi segélyzőbizottság, ha tőletek kartársaim kellő támogatásban nem részesül, hova-tovább az elé a dilemma elé állíttatik, hogy csak **igen mérsékelt keretekben** tudja feladatát teljesíteni. Teljesen tőletek függ, hogy ez a sok fáradsággal és nagy áldozatokkal létesített emberbaráti intézmény, mely igen sok könnyet szárított fel és amelyre mostoha viszonyaink közt szinte elkerülhetetlenül szükség van, továbbra is fennakadás nélkül működjék.

Bízom abban, hogy nem lesz fennakadás, mert meg vagyok győződve, hogy jelen felhívásom és kérésem most is visszhangra fog találni mindnyájatoknál és az üdvözlések megváltásából olyan összeg jut majd a bizottsághoz, melylyel működését akadálytalanul tovább folytathatja.

Hangsúlyozni kívánom, hogy a gratuláció megváltása esetén minden külön üdvözlés *szigorúan tilos* és hogy egyelőre minden más célra való gyűjtéstől tartózkodni kell.

Abból a célból, hogy a postáscsalád kölcsönös megemlékezéséről és az egymásiránti kartársias szeretetről minden alkalmazott tudomást szerezzen, elrendeltem, hogy azok névsora, akik az üdvözlést megváltották, a „P. és T. R. T.“-ban közzététessék.

A karácsonyi és újévi gratulációt megváltó alkalmazottakról minden hivatal kimutatást készítsen és azt a befolyt összeggel együtt, terjessze fel felettes igazgatóságához.

Az igazgatóságok, — kivéve a székesfővárosi postaigazgatóságot és a budapesti távíró- és távbeszélő-igazgatóságot, — az igazgatóságoknál befolyt és a hivatalok által beküldött összeget bocsássák az ottani kerületi segélyzőbizottságok rendelkezésére, az összesítő kimutatást pedig terjesszék fel a vezérigazgatósághoz.

A székesfővárosi igazgatóság, a távíró- és távbeszélő-igazgatóság, valamint a központ alá tartozó hivatalok, a befolyt összeget a kimutatás felterjesztésével a központi segélyző-bizottsághoz szolgáltassák be.

Midőn még egyszer ama reményemnek adok kifejezést, hogy kartársi szeretettől áthatva, felszólításomat magatokévá teszitek, mindnyájatokat szeretettel köszöntelek és az egész postásságnak békés karácsonyi ünnepeket és boldogabb újévet kívánok.

Budapest, 1921. december hó 15-én.

Demény Károly.

Az elszakadt nyugat-magyarországi helyekkel való posta- és távirdaforgalom.

35.140.

A trianoni békeszerződés és a velenczei megállapodások alapján a mellékleten feltüntetett postahivatalok és ügynökségek Ausztriához csatoltattak.

Eme helyekkel és általában a nyugat-magyarországi elszakadt területekkel a levélposta-, értéklevél-, csomag- és hírlapforgalom és a táviratforgalom áll fenn és pedig ugyanazon díjazás és feltételek mellett, mint az osztrák területekkel általában. A jelen rendeletem vételéig felvett ama postaküldemények, amelyek december 1-e után adattak ugyan fel, de még a belföldi díjszabás szerint díjaztattak, akadálytalanul továbbítandók, de a csomagok díjkülönbözete a kicserélőhivatalok visszajelentése alapján a feladóktól utólag beszedendő.

A csomagok, tekintet nélkül feladási idejükre, vám elé állítandók.

Hasonló eljárás követendő az elszakadt területekről eredő küldeményekkel is.

Budapest, 1921 december hó 3-án.

Melléklet a 35.140. sz. rendelethez.

Az Ausztriához csatolt Nyugatmagyarországi postahivatalok és ügynökségek.

Alhó, Alsóbeled (ü), Alsólászló (ü), Alsóőr (ü), Alsópulya, Alsórámócz, Árokszállás (ü), Bándol, Barátudvar, Boldogasszony, Borosd (ü), Borostyánkő, Büdöskút, Csajta, Császárfalu, Császárkőbánya, Csáva, Csám (ü), Czinfalva, Darázsfalu (ü), Darufalva, Dobrafalva (ü), Feketeváros, Felsőkéthely, Felsőkismartonhegy, Felsőlászló p.-u., Felsőlövő, Felsőőr, Felsőpulya, Félszerfalva, Féltorony, Fertőfehéregyháza, Fertőmegyes, Fertőszéleskút, Fraknó, Füles, Gálos, Gyanafalva, Gyepüfüzes, Gyöngyösfő, Illmicz, Inczéd, Kabold, Kiczléd (ü), Királyfalva, Királyhida 2, Kishöflány (ü), Kismarton, Köpcsény, Kukmér, Lajtafalu, Lajtakáta, Lajtakörtvélyes, Lajtapordány, Lajtaszentgyörgy, Lajtaszentmiklós, Lajtaújfalu, Lakfalva, Lakompak, Léka, Liba (ü), Locsmánd, Lödös, Márczfalva, Máriafalva, Miklóshalma, Monyorókerék, Mosonbánfalva, Mosonszentandrás, Mosontarcsa, Mosontétény, Mosonújfalu, Nagyfalva, Nagyhöflány, Nagymarton, Nagyszentmihály Nemesvölgy (ü), Németcsenes (ü), Némethidegkút, Németjárfalu, Németlövő (ü), Németkeresztes, Németszentgrót, Németújvár, Nezsider, Nyulas (ü), Oka, Ókörtvélyes, Oszlop (ü), Őrállás (ü), Pándorfalu, Pásztorháza, Patafalva (ü), Pátfalu, Pecsenyéd, Pinkafő, Pinkamiske, Pomogy, Pornóapáti, Pörgölény, Pusztaszentmihály, Rábakeresztur, Rábaszentmárton, Radafalva, Rendek, Répczekéthely, Répczekőhalom, Répczesarud (ü), Rétfalu, Rohoncz, Rödöny, Ruszt, Sámfalva, Sásony, Savanyúkút, Sércz, Sopronkeresztúr, Sopronkeresztes (ü), Sopronnyék, Sopronszentmárton, Sopronújlak (ü), Strém, Sóskútfalu (ü), Szabadbáránd, Szárazvám, Szarvkő, Szentelek, Szentmargitbánya, Tarcsa, Tobaj (ü), Újtelep, Valla, Vámosderecske, Városhodász, Városszalonak, Vasdobra, Vasfarkasfalva, Vasjobbágyi, Vaskomját, Vasvörösvár, Védeny, Veperd, Vimpácz, Vulkapordány, Zemenye, Zurány.

Hornyánszky V., Budapest.

MAGYAR KIRÁLYI

POSTA ÉS TÁVIRDA RENDELETEK TÁRA.

KIADJA A KERESKEDELEMÜGYI MAGYAR KIR. MINISTER.

Budapest *101. szám.* *1921 december 20.*

TARTALOM:

A madridi postaegyezmények végrehajtásából folyó változások a levélpostai forgalomban.

A madridi postaegyezmények végrehajtásából folyó változások a postautalványforgalomban.

A madridi postaegyezmények végrehajtásából folyó változások az értéklevél- és értékdobozforgalomban.

A madridi postaegyezmények végrehajtásából folyó változások a csomagforgalomban.

A madridi egyezmények végrehajtásából folyó változások a nemzetközi postai megbízási szolgálatban.

A posta-, távíró- és távbeszélő-díjszabás módosítása.

A posta, távíró és távbeszélő használata után fizetendő beruházási járulék beszedésének megszüntetése.

A Kormányzó Úr Ő Főméltósága és családtagjai ajánlott levelezésének „B"-ként való kezelése.

A Posta és Távirda Rendeletek Tára árának megállapítása.

A madridi postaegyezmények végrehajtásából folyó változások a levélpostai forgalomban.

33.764.

A madridi postakongresszuson 1920 november 30-án kötött főszerződés határozmányai alapján 1922. évi január hó 1-től kezdve a levélpostai forgalomban a következő változások állnak be:

I. Szállítási feltételek az egyes küldeményfajok szerint.

Levelek.

1. A levelek súlya ezentúl 2 kilogrammot és kiterjedése bármely irányban 45 centimétert, vagy ha tekercsalakúak, hosszban 75 centimétert, átmérőben pedig 10 centimétert nem haladhat meg.

Levelezőlapok.

2. Tilos a levelezőlapokhoz árúmintaküldeményeket vagy hasonló tárgyakat csatolni vagy fűzni. Mindazonáltal vignetták, fényképek, mindenfajta bélyegek, címszalagok vagy *visszahajtható lapok* (címirat részére), ragjelzők és mindenféle kivágások a levelezőlapokra ragaszthatók oly feltétel alatt, hogy e tárgyak a levelezőlap jellegét nem változtatják meg, azok papirból vagy más igen vékony anyagból vannak és a levelezőlapra teljesen reá vannak ragasztva. A címszalagokat és a címlapocskákat kivéve, ezeket a tárgyakat csak a levelezőlap hátoldalára vagy a címoldalának balfelére szabad ragasztani. A válaszos levelezőlapokat úgy kell összehajtani, hogy a válaszlap címoldala az összehajtás belső oldalán legyen.

Nyomtatványok.

a) Súly.

3. A vakok használatára szolgáló nyomtatványok, valamint az egy darabból álló (egybefűzött vagy kötött) könyvkötetek súlya — az egyéb nyomtatványok részére megállapított 2 kg súly helyett — 3 kg súlyig terjedhet, de ezek méretei nem haladhatják meg a nyomtatványok egyéb fajara megállapított méreteket.

b) Megengedett feljegyzések.

4. Az eddig érvényes szabályokkal szemben a következő eltérések vannak: Meg van engedve kézírással vagy mechanikai úton a küldemény külsején vagy belsején a feladó és a *címzett nevének*, minőségének, foglalkozásának és címének, valamint *az elküldés idejének, továbbá a feladó aláírásának*, telefonszámának, távirati címének és táviratkodexének, valamint a postatakarékpénztárnál vagy banknál levő folyószámlájának feljegyzése. Továbbá az eddig a tőzsdei árjegyzések helyesbítésére és az azokon való feljegyzésekre megállapított kivételek ezentúl a piaci árjegyzékekre is vonatkoznak.

A tengeri hajók elindulására és érkezésére vonatkozó értesítéseken ezentúl az indulás, illetve érkezés órája és az indulási vagy érkezési kikötő neve is kitehető.

A könyveken stb. eddig is feljegyezhető *ajánlások* lényegét a szerződés következőben állapítja meg: Egyszerű, tiszteletnyilvánító kézírásos ajánlás. Eme ajánlás a jövőben füzetekre és általában nyomtatás, metszés, könyomat vagy autografia útján készült minden irodalmi vagy művészeti termékre is alkalmazható.

Ezzel szemben az árúk szállítására vonatkozó értesítésekbe, úgyszintén a meghívókba és összehívó értesítőkbe semminemű adatot bejegyezni nem szabad. (Az utóbbiakba a meghívott címzett neve az első bekezdés alapján továbbra is beírható.)

c) Csomagolás.

5. Boríték nélkül csak egyszerűen összehajtott nyomtatványokat oly módon kell összehajtani, hogy más tárgyak belejük ne csúszhassanak.

Üzleti papirok.

6. Üzleti papirként szállított kijavított s ki nem javított iskolai feladatokon a kidolgozásra vonatkozó bármely megjegyzés írható.

Árúminta.

7. *Legnagyobb súly* az eddigi 350 gramm helyett 500 gramm.

8. *Megengedett feljegyzések.* A *feladó* és *címzett* nevének, minőségének, foglalkozásának és címének, valamint az elküldés idejének, továbbá a feladó aláírásának, telefonszámának, távirati címének és táviratkodexének, valamint a postatakarékpénztárnál vagy banknál levő folyószámlájának feljegyzése az árúmintáknál is meg van engedve.

9. Az árúminták *csomagolása és címzése* tekintetében a következőkre kell figyelni:

a) Az egy darabból álló tárgyakat, milyenek a fa, fémdarabok stb., amelyeket a kereskedelmi életben nem szokás becsomagolni, ezentúl árúmintaként csomagolás nélkül is postára lehet adni, azzal a feltétellel, hogy ez esetben a cím és a postabélyegek a függő címiraton legyenek.

b) Amely tárgyak csomagolásához eddig fa- vagy fémdobozt kellett használni, a jövőben hullámos, erős kartonpapirból készült doboz is használható, kivéve a nehezen olvadó zsiradékokat, amelyeket a jövőben is fa- vagy fémdobozba, esetleg erős és vastag bőrbe kell csomagolni. Ez az intézkedés a belföldön, továbbá Ausztriával és Németországgal váltott vajat, túrót, sajtot és margarint tartalmazó csomagokra nem vonatkozik (l. „P. és T. R. T." 1915. évi 47. számát).

c) A folyadékok, olajok és könnyen olvadó testeknek légmentesen bedugaszolt üvegcsékben kell lenniök. Minden egyes üveget külön fa- vagy erős minőségű hullámos kartonpapirdobozba kell helyezni, mely annyi fűrészporral, gyapottal vagy nedvszívó anyaggal töltendő ki, amennyi az üveg eltörése esetén, a folyadék felszívására elegendő. Végre magát a dobozt, ha ez fából van, egy második felcsavarható fedővel ellátott fém- vagy fatartályba, erős minőségű hullámos kartonpapirból, vagy erős és vastag bőrből készült tartályba kell tenni. Amennyiben azonban doboz gyanánt oly fúrt fadarabot használunk, amelynek fala ott, ahol legvékonyabb, legalább is $2^1/_2$ milliméter vastag és fedéllel van ellátva, nem szükséges második tartályba tenni.

d) Festékanyagok, miként az anilin stb., ezentúl csakis erős bádogdobozban küldhetők, amelyeket viszont egy másik fadobozba kell tenni s a két doboz között lévő közt fűrészporral kell kitölteni. Porokat, melyek szárazak és nem festenek, fémből, fából vagy *kartonból* készült dobozba kell elhelyezni. Magukat e dobozokat vászon- vagy pergamenburkolatba kell tenni.

e) Minden oly tárgy, amely a megvizsgálás alkalmával történő felbontás következtében kárt szenvedhetne (fényérzékeny papirok, vegyszerek stb.), kivételesen *zárt csomagolással is elfogadható*. Ily esetben a felvevő vagy rendeltetési hivatalok kívánhatják, hogy a feladó vagy a címzett tegye lehetővé a tartalom ellenőrzését, akár az egyes, a hivatalok által kijelölt küldemények felbontása által, akár pedig más megfelelő módon.

f) Azokat az árúmintákat, amelyek folyadékot, zsiradékot tartalmaznak, úgyszintén azokat is, amelyek kevésbbé ellenálló vászon- vagy papirborítékba vannak csomagolva, függő címirattal, leghelyesebben hártyapapirból készült függő címirattal kell ellátni s ezen kell lennie a címzett címének, a bérmentesítésnek és a kelti bélyegző lenyomatának. Emellett azonban a címet fel kell írni magára a küldeményre is.

g) A nyomtatványok részére készült klisék is szállíthatók árúmintadíjszabás mellett.

h) A hivatalosan elismert laboratoriumok vagy intézetek árúértékkel bíró szérumtubusokat kereskedelmi célból is küldhetnek.

Egybecsomagolt nyomtatvány, árúminta és üzleti papir.

10. Ha az ilyen küldemények vakok részére készült nyomtatványokat tartalmaznak, ezek 2 kg-nál súlyosabbak lehetnek, de 3 kg-ot nem haladhatnak meg.

II. Általános szállítási feltételek.

Bérmentesítés.

11. A bérmentesítés történhetik postabélyegeken kívül a postaigazgatás által hivatalosan elfogadott és annak közvetlen felügyelete alatt működő bérmentesítő-gép lenyomata útján is.

A bérmentesítő géplenyomatok a postabélyegeket pótolják, élénk pirosszínűek és feltüntetik a felvevő ország nevét és — arabs számjegyekben — az értéket

A hírlapegyezmény alapján küldhető hírlapok és hírlapkötegek az „Abonnementposte“ felírás helyett azzal egyértelmű más felírással is elláthatók.

Jótékonysági bélyegek.

12. Az egyes postaigazgatások által kibocsátott alkalmi bélyegek bérmentesítési célra bármely viszonylatban felhasználhatók.

Magánúton előállított jótékonysági bélyegek bármely levélpostai küldemény hátoldalára vignettaként ragaszthatók.

Átlátszó (ablakos) borítékok.

13. A minden részén átlátszó borítékba vagy *nyitott* ablakos (kivágott) borítékba zárt küldemények a postai szállításból ki vannak zárva. Az egyéb átlátszó (ablakos) küldemények postai szállításra — ajánlottként való kezelésre is — elfogadhatók a következő feltételek mellett:

a) szükséges, hogy az átlátszó ablak a borítékkal összefüggjön és annak nagyobb méreteivel párhuzamos módon legyen elhelyezve, úgy hogy a címzett címe ugyanebben az irányban legyen látható; az ablaknak továbbá úgy kell feküdnie, hogy az a kelti bélyegző alkalmazását ne akadályozza,

b) szükséges, hogy az átlátszó rész a cím tökéletes olvashatóságát még mesterséges világításnál is biztosítsa és hogy arra írni lehessen.

Ajánlás.

14. Tintaceruzával címzett küldemények ajánlottként is kezelhetők.

Az oly kisterjedelmű küldemények, melyeken nincs elég hely az ajánlási ragjegy és a postabélyegek felragasztására, ajánlottként nem adhatók fel, de a külföldről netán érkezőket akadálytalanul kézbesíteni kell.

Tértivevény.

15. Az „Értesítő a kézbesítésről“ ezentúl ismét „tértivevény“ elvenezést visel.

A meglevő „tértivevény“ nyomtatványkészlet kifogyása után azok helyett levelezőlap nagyságban és minőségben új tértivevénynyomtatványok kerülnek kiadásra. A tértivevény előlapjára a feladó nevét és címét, a hátoldalra pedig a megfelelő rovatokba az ajánlott küldemény adatait kell felírni. Az űrlapot továbbra is a felvevőhivatal állítja ki és azt az illető ajánlott küldeményhez erősíti. A rendeltetési hivatal a megfelelően kitöltött tértivevényt boríték nélkül, díjmentesen, mint közönséges (nem ajánlott) küldeményt elküldi az annak előlapján kitüntetett címre. A díjmentességi záradék a következő: belföldi forgalomban „*Szolgálati ügy*“; a külföldiben pedig „*Service postal*, Avis de reception“. Ha a feladó utólag kér tértivevényt, annak a díját ezentúl nem a tértivevényen, hanem a feladó kérelmét feltüntető tudakozványon kell leróni. A tértivevényt a feladóhivatal természetesen ily esetben is kiállítja és a tudakozványhoz csatolja.

Levélpostai utánvétel.

a) A legmagasabb összeg.

16. Az utánvétel legmagasabb összege egyenlő az utánvételes küldeményt felvevő országba küldhető utalványok maximális összegével.

b) Az utánvételi összeg kifizetésének határideje.

17. Az utánvételes ajánlott küldemény kiváltására megállapított eddigi 7, illetve Európán kívüli viszonylatban 15 napos határidőt az egyes igazgatások legfeljebb 28 napra felemelhetik. A belföldön az eddigi határidők változatlanok maradnak. A feladó mindazonáltal kívánhatja a rendeltetési országban ismert nyelven írt megjegyzéssel, hogy a küldeményt címére azonnal visszaküldjék, ha a címzett az első bemutatás alkalmával az utánvétel kifizetését megtagadta.

c) Beszedett utánvételi összegeknek valamely postatakarékpénztári csekkszámla javára való írása.

18. A beszedett utánvételi összegek az utánvételes küldemény *rendeltetési* helyének, valamely posta- (nálunk postatakarékpénztári) csekkszámlán való jóváírás útján is kifizethetők.

Poste restante küldemények.

19. Poste restante címzett közönséges és ajánlott küldemények úgy a belföldi, mint a külföldi forgalomban csak címzett teljes neve alatt adhatók postára. Címül tehát nem lehet kezdőbetűket, számjegyeket, költött neveket, összebeszélt jegyeket vagy csupán keresztneveket feltüntetni.

III. Egyéb szállítási előírások.

Tilalmak.

20. A szállítási tilalom az eddigieken felül kiterjed még:

a) az árúmintákra, ha az ugyanazon feladó által, ugyanazon címzett részére feladott küldemények száma azt a nyilvánvaló szándékot árulja el, hogy ily módon elkerüljék a rendeltetési országnak járó vámdíjak kivetését;

b) opiumra, morfiumra, kokainra vagy más kábító szerekre;

c) trágár vagy erkölcstelen tárgyakra.

A trágár és erkölcstelen tárgyak jelenlétét megállapító igazgatás az illető küldeményt nem köteles a feladási helyére visszaküldeni, hanem azt megsemmisítheti. A hivatalok az ily küldeményeket tértiekként terjeszszék fel az igazgatósághoz.

Címváltoztatás.

21. A címváltoztatásnak távirati úton eszközlése esetén a kérelmet postai úton is meg kell erősíteni, az erre szolgáló nyomtatvány felhasználása mellett, s ehhez kell csatolni a címirat másolatát is. Ezért külön díj nem jár.

22. A címnek egyszerű helyesbítését (a címzett nevének vagy minőségének megváltoztatása nélkül) ezentúl a feladó közvetlenül a rendeltetési hivatalhoz intézett postai vagy távirati megkereséssel is kérheti.

Kézbesíthetetlen küldemények.

23. A kézbesíthetetlen küldeményeket ezentúl azonnal vissza kell küldeni a feladási helyükre. A kézbesíthetetlen poste restante címzett küldeményeknél, amennyiben a címzett a küldeményre valamely a rendeltetési országban ismert nyelven írt feljegyzéssel annak a megőrzési határidő lejárta előtt való visszaküldését kívánja, ennek eleget kell tenni. Egyébként az ezekre eddig fennálló szabályok továbbra is alkalmazandók.

A rendeltetési hivatal a kézbesíthetetlen küldeményen a rendeltetési helyet áthúzza és a felvevőhivatal betüzője mellé „Retour“ szót ír. A belföldi forgalomban a „vissza“ szó mellé a feladási hely nevét is kell írni.

Értéktelen nyomtatványok.

24. Kézbesíthetetlen értéktelen nyomtatványokat ezentúl csak akkor kell visszaküldeni a feladónak, ha a feladó azt a küldemény külsején kifejezetten kívánta, vagy ha a küldeményt portó terheli. A hivatalok az ilyeneket a tértiküldeményekkel az igazgatósághoz terjesszék fel.

Utánküldés.

25. Szabályszerűen bérmentesítettnek kell tekinteni azokat a küldeményeket, amelyek az első szállítási úton szabályszerűen bérmentesítve voltak és amelyeknek az utánküldés folytán esetleg felmerülő kiegészítő díját a küldemény utánküldése előtt lerótták.

Azokat a küldeményeket, amelyeket az első útjukhoz képest szabályszerűen bérmentesítettek és a további útért járó díjkiegészítéssel az utánküldés előtt nem láttak el, a küldeményfajuknak megfelelően annyi díjjal kell megterhelni, mint amennyi különbözet mutatkozik a már beszedett és ama díj között, amelyet beszedni kellett volna, ha a küldeményt már eredetileg az új rendeltetési helyre küldik.

Ha a küldemény a rendeltetési helyre való beérkezés előtt oly más országba szólt, ahová a felvevő ország magasabb díjat szed, mint aminő alkalmazást nyer a kézbesítő országgal való forgalomban, a küldeményt a magasabb díjjal kell megterhelni. (Pl. egy Németországban feladott Franciaországba szóló és Magyarországba utánküldött bérmentetlen levélre nem a magyar-német viszonylatra, hanem az egyéb nemzetközi forgalomban érvényes portót kell beszedni).

IV. Szavatosság.

Ajánlott küldemények.

26. Az 1922 január 1-je után feladott, elveszett ajánlott küldeményért járó kártérítés összege — úgy a belföldi, mint a külföldi forgalomban — ezentúl 600 korona lesz.

27. A feladó a külföldi forgalomban jövőben nem ruházhatja át kártérítési igényét a címzettre.

28. A kártérítési összeget a felvevő igazgatás a lehető leggyorsabban, de legkésőbben a küldeményért történt felszólalás napjától számított hathavi határidőn, illetve tengeren túl levő országokkal való forgalomban kilenchavi határidőn belül köteles kifizetni. A felvevő igazgatás kivételesen jogosult a kártérítés elintézését a fenti határidőn túlra kitolni, ha a határidő lejártakor még nincs biztos értesülése a nyomozott küldemény sorsa felől, vagy amikor még nincs eldöntve, hogy a küldemény elveszése erőhatalom (vis major) folytán következett-e be.

29. A felszólalást illetőleg a kártérírési igény elévülésének idejét nem a küldemény feladásának napjától, hanem az azt követő naptól kell számítani.

30. Kártérítés nem jár oly ajánlott küldeményért amelynek tartalma a szállításból kizárt tárgy volt.

31. Az igazgatások nem felelősek olyan ajánlott küldeményekért, amelyekről azért nem tudnak felvilágosítást adni, mert a rájuk vonatkozó szolgálati iratok erőhatalom (vis major) folytán megsemmisültek.

32. *Utánvételes küldeményeknél* épp úgy, mint az ajánlott küldeményeknél (l. 27. pont) csak a feladó tarthat igényt kártérítésre.

A címzettől szabályszerűen beszedett összegek — levonva belőlük az utalványdíjat és a beszedési illetéket — a feladó részére biztosíttatnak és pedig a postautalványegyezményben megállapított feltételek mellett, kivéve a fenti 30. pontban említett esetet.

Ha a küldeményt a címzettnek az utánvételi összeg beszedése nélkül kézbesítették, a feladónak joga van kártérítésre, feltéve, hogy az összeg be nem szedése nem az ő hibájának vagy hanyagságának a következménye. A kártérítés semmi esetben sem haladhatja meg az utánvételi összeget. Ugyanez az eset, ha a címzettől beszedett összeg kisebb az utánvételként megjelölt összegnél. A kártérítés kifizetésének ténye által az igazgatás a címzettel vagy harmadik személyekkel szemben esetleges minden visszkeresetet illetően a feladó jogába lép.

V. Bérmentetlen küldemények.

33. A teljesen, vagy részben bérmentetlen közönséges küldeményért portó fejében a hiányzó díj kétszeresét kell beszedni, de a féltől beszedendő portó a belföldi forgalomban a 2 K-nál, egyéb viszonylatban 4 K-nál kevesebb nem lehet.

34. Azokat a küldeményeket, amelyekért a címzettől (illetve tértikezelés esetén a feladótól) valamilyen díjat kell beszedni, a feladó, illetve után- vagy visszaküldőhivatalnak ezentúl is „T“ betüzővel kell ellátnia, de a beszedendő összeget (a hiányzó díj kétszeresét, de legalább 30 centime-ot) ezentúl aranyfrankban, illetve centimeban kell és pedig világosan olvasható számokkal a küldemény felső jobb sarkán feltüntetni.

35. A hiányzó díjnak aranyfrankban való kiszámítása a feladásnál vagy *indításnál* úgy történik, hogy minden hiányzó 12 fillérért vagy annak részéért 2 aranycentime számítandó fel. Pl. ha egy külföldre szóló levél 6 K helyett 1 K 50 fillérrel van bérmentesítve és így a hiányzó díj 450 fillér; 450 : 12 = 37·5 kikerekítve 38×2 = 76, azért 76 aranycentime számítandó és irandó a levélborítékra. Valamely külföldről portójelzéssel *érkező* küldeményért koronaértékben beszedendő díj kiszámítása pedig úgy történik, hogy a küldeményen jelzett minden aranycentime portóért 12 fillér szedendő be, de az eredmény mindig 50-el osztható számra felfelé kikerekítendő. Természetesen a minimumra itt is figyelemmel kell lenni. Pl. egy külföldről 20 aranycentime portójelzéssel érkező küldeményért 2 K 40 f helyett 4 K minimális portó szedendő, 35 aranycentime portójelzéssel érkező után pedig 4 K 20 f helyett kikerekítéssel 4 K 50 f szedendő.

36. A bérmentetlen leveleket és levelezőlapokat és az elégtelenül bérmentesített bármilyfajta levelezést, amelyek után- vagy visszaküldés folytán a felvevő országba kerülnek vissza, a címzettnek vagy feladónak ama díjak beszedése ellenében kell kézbesíteni, amelyekkel az indításkor vagy érkezéskor vagy az első (olcsóbb) rendeltetési helyen túlra való utánküldés következtében útközben meg lettek terhelve. Pl. eredetileg Magyarországból Ausztriába szólt s onnan Franciaországba utánküldött és az utánküldés következtében elégtelenül bérmentesítetté vált levél után azt a díjat, illetve annak egyenértékét kell beszedni, amelyet az utánküldéskor kivetettek.

37. Az ajánlott küldeményekre továbbra is fennáll a frankókényszer, de ha mégis előfordulna, hogy az ajánlott küldemény teljesen vagy részben bérmentetlen (pl. levélgyűjtőszekrény útján feladás vagy téves díjazás esetében) a küldeménynek portózása (a hiányzó bérmentesítési és ajánlási díj kétszeresének kivetése) épp úgy történik, mint a közönséges levélpostai küldeményeknél. A kézbesítőhivatal ezentúl tehát nem küld a felvevőhivatalnak e tárgyban visszajelentést.

38. A belföldi forgalomban a hatóságok és hivatalok által feladott hivatalos, levélpostai küldemények portózására továbbra is a „P. és T. R. T.“ 1921. évi 47. számában megjelent 17.551/921. sz. rendelet határozmányai irányadók.

VI. Rovatolás.

Rovatlapok.

39. A rovatlapokat a nemzetközi forgalomban a jövőben kék borítékba kell helyezni. Addig, míg a készlet tart, a jelenlegi piros borítékok elhasználandók.

40. A rovatlap száma alatt fel kell tüntetni a zárlat útirányát is.

41. Minden rovatlapot még akkor is külön folyószámmal kell ellátni, ha oly pótindításról van szó, amely ugyanazon az úton, s ugyanavval a hajóval megy, mint a rendes zárlat.

42. Az indításnak a számát és napját a tengeren túlra szóló zárlatoknál a zsák címcéduláján is fel kell tüntetni.

43. Minden évben az első indítás alkalmával a rovatlapon a zárlat folyószámán kívül fel kell jegyezni az előző évi legutolsó zárlat folyószámát is.

44. Az ajánlott küldeményeket ezentúl csak következő adatokkal kell beírni a rovatlapba: a felvevőhivatal neve és az ajánlási szám.

Joguk van az egyes indítóigazgatóságoknak azonban ehelyett a felvevőhivatal, a címzett és a rendeltetési hely nevének feljegyzését elrendelni.

45. A tértivevényes, utánvételes és a tértiküldemények eddig előírt külön megjelölése a rovatlapban elmarad.

Levélzárlatok.

46. Az ajánlott küldeményeket tartalmazó levélzárlatok viaszpecsét helyett ólompecséttel is lezárhatók.

47. Ha az expresskülde ményeket nagy számuk, nagy alakjuk, vagy méreteik miatt nem lehetett a levélrovatlaphoz csatolni, akkor azokat egy vagy több külön kötegbe kell foglalni, s ezeket az „Express" jelzést viselő címkével kell ellátni s abba a zsákba kell tenni, amely a rovatlapot tartalmazza.

48. Ha a postautalványokat azok nagy száma miatt nem lehet a rovatlapot tartalmazó borítékba helyezni, azokat külön kötegelve abba a zsákba kell tenni, amelyben a rovatlap van.

49. Ha a zárlathoz több zsák tartozik, annak a zsáknak címkéjére, amelyben a rovatlap van, feltünő „F" betűt kell írni vagy nyomni és minden zsákcédulán külön fell kell tüntetni, milyen anyagot tartalmaz a zsák.

50. A levélzsáknak súlya a jövőben 30 kg-t nem haladhat meg.

VII. Tudakozványok.

51. A tudakozványokkal való eljárás annyiban változik, hogy azokat anélkül, hogy előzetesen a továbbítási adatokat megállapítanánk, közvetlenül a rendeltetési országnak illetékes hatóságához, illetve hivatalához kell küldeni (l. Postai Tarifák III. rész, I. szakasz, 24. §), amely megállapítja a tudakolt küldemény sorsát. Ha a tudakozvány a feladóhivatalhoz nemleges elintézéssel érkezik vissza, akkor a küldeményt rovatolási úton kell nyomozni.

VIII. Vegyes intézkedések.

52. A válaszdíjszelvényekre, az igazolójegyekre és nemzetközi leszámolásokra vonatkozólag külön rendeletek fognak megjelenni.

53. Hamisnak látszó bérmentesítő géplenyomatok előfordulása esetén a hivatalok úgyan úgy járjanak el, mint a bélyeghamisítvány felfedezése esetén.

A hamisnak látszó postabélyegek vagy bérmentesítő géplenyomatok tárgyában a címzettel felveendő jegyzőkönyvet ezentúl hivatalos ajánlott levélben kell a felvevőországok igazgatásának megküldeni.

54. A nemzetközi forgalomban e felvevőhivatal tartozik a küldemény címoldalát ellátni hely- és kelti betűzőjének lenyomatával (még ha a postabélyeg a küldemény hátoldalán lenne is.)

55. Az express levélpostai küldeményeket az „Express" bélyegzőlenyomattal vagy ilyennek hiányában „Express" jelzőcédulákkal kell megjelölni.

56. A hadifogoly postaküldeményeknek biztosított díjmentesség nem terjed ki az utánvétellel terhelt küldeményekre.

57. Az összes fentebbi intézkedések, hacsak természetüknél fogva nem tartoznak kizárólag a külföldi szolgálatra és amennyiben a belföldi forgalomban eddig még életbeléptetve nem voltak, 1922 január 1-től kezdve a belföldi szolgálatra is érvényesek.

Budapest, 1921 november hó 28-án.

A madridi postaegyezmények végrehajtásából folyó változások a postautalványforgalomban.

34.350.

A madridi postakongresszuson 1920 november 30-án kötött nemzetközi postautalványegyezmény határozmányai alapján 1922 január 1-vel a belföldi és a külföldi postautalványforgalomban a következő változások állnak be:

I. *Általában.*

1. A belföldi forgalomban váltható közönséges és távirati postautalványok maximális összege 20,000 K. Külföldről érkező utalványok maximális összege ugyanennyi.

Hogy a külföldre szóló postautalványoknál az utalványozható összeg mekkora, esetenként a forgalom megnyitása kapcsán közöltem, illetve fogom közölni.

2. Egyes külföldi postaigazgatások oly esetekben, midőn valamely rendeltetési helyre ugyanazon a napon ugyanattól a feladótól egy és ugyanarra a címre több postautalvány érkezik és ezeknek összegei az egy utalvány útján az oda küldhető legnagyobb összeget meghaladják, ezt az összeget a küldhető legmagasabb összegnek megfelelő részletekben is kifizethetik.

Ezzel a jogosítással azonban a m. kir. posta nem él.

3. Az utalványozás ezentúl nem ércpénzre, hanem az illető országban forgalomban levő pénzre szól.

II. *A közönséges postautalványokra vonatkozó változások.*

4. *Utalványlap kitöltése.* A postautalványűrlapokat ezentúl is tintával kell kiállítani, de a szolgálati bejegyzésekre ezután tintairónt is szabad használni. A nemzetközi postautalványűrlapokon — új nyomtatványok kiadásáig — ezentúl a postai előjegy-

zések rovatában az azaz „bon pour ═══ ═══“ rovatot az idegen pénznemmel nem kell kitölteni, hanem csak a koronában lefizetett összeget kell feljegyezni.

5. *Továbbítás.* A postautalványokat továbbra is a rovatlapot tartalmazó kötegben kell elhelyezni, de ha ez nem lehetséges, azokat külön csomóban is szabad továbbítani, de mindig abban a zsákban (csomagban) kell elhelyezni, amelyben a rovatlap is van.

6. *Visszavétel és címváltozás.* Olyan esetekben, amikor csak a cím egyszerű kiegészítéséről van szó, (anélkül, hogy ez a címzett nevének vagy foglalkozásának megváltoztatását is jelentené) az utalvány feladója a címváltozásra előírt formaságok betartása nélkül közvetlenül a rendeltetési hivatalhoz is fordulhat.

Címváltozásra vonatkozó távirati megkereséseket a legközelebb induló postával továbbított írásbeli megkeresésnek is követni kell. Visszavételre vagy címváltoztatásra irányuló kérelmekhez a jövőben a postautalványok másolatát csatolni nem kell. A beadványban azonban fel kell tüntetni az utalvány feladási számát, idejét és összegét.

7. Szabálytalanság miatt ki nem fizethető utalványokat ezentúl nem ajánlott, hanem közönséges szolgálati levélben kell a felvevőhivatalnak visszaküldeni.

Eddig a címzett úgy a közönséges, mint a távirati utalványokra nézve kérhette, hogy a fenforgó kézbesíthetetlenségi ok fizetett szolgálati értesítéssel küszöböltessék ki. Ezentúl ez csak a közönséges postautalványoknál válhatik szükségessé (a távirati postautalványokra nézve ugyanis ez hivatalból történik, l. a 16. pontot).

8. *Kifizetési értesítőt* eddig csak a postautalvány érvényességi időpontjának lejártától számított egy éven belül lehetett kapni, ezentúl ez az egy év az érvényesség lejártát követő naptól kezdve számít.

9. *Expresskézbesítés* kikötése esetén ennek jelzésére vagy „express“ felírású cédulát kell arra ragasztani, vagy ily bélyegzőlenyomatot nyomni.

10. *Utánküldés* Ha valamely közönséges postautalványt távirati úton kell utánküldeni, a továbbküldő postahivatal az utalványdíjakat az után az összeg után szabja ki, mely az eredeti összegből a távirati díj lerovása után marad. Ily utánküldéskor az utalvány szelvényét a címzettnek történő kézbesítés végett a fedezeti laphoz kell csatolni.

11. *A postai átutalási forgalomra* vonatkozó egyezmény alapján az abban résztvevő országok közötti forgalomban valamely postautalvány összege a címzett postatakarékpénztári csekkszámlája javára is átutalható. Ez az utalvány kifizetésével egyenlő érvényű.

III. *A távirati utalványokra vonatkozó változások.*

12. *Kiállítás.* Az utalványtáviratokban a címzett lakóhelyét ezentúl olyankor, ha a címzett lakása és a rendeltetési postahivatal azonos, a távirat szövegében nem kell külön feltüntetni.

13. *Kézbesítés.* A külföldre szóló utalványtáviratnál, ha az oly helyre szól, ahová a távíróhálózat már nem terjed ki, feladó köteles a továbbítás módját (küldönccel vagy posta útján) megjelölni.

14. *Címváltozás és visszavétel.* Ezentúl csak a *címváltoztatásra* vonatkozó kérelmek teljesítéséhez kell a fedezeti lapot okvetlen bevárni, míg a visszavételi kérelmek teljesítéséhez ez nem szükséges.

15. *Utánküldés, kézbesíthetetlenség.* Azokba az országokba, — melyekkel ilyen forgalom van —, távirati utalványt ezentúl a *fedezeti lap bevárása nélkül is* után *lehet küldeni.*

A távirati utalványok továbbítása úgy ezekben az esetekben, mint a visszaküldésnél, borítékban történik. Ha az utánküldés távirati úton történik, az utalványdíjakat az után az összeg után kell kiróni, amely az eredeti összegből a távirati díj lerovása után marad.

16. Ezentúl nemcsak azokat a távirati utalványokat kell szolgálati értesítéssel visszajelenteni, amelyeknek a címzése elégtelen, hanem azokat is, melyek bármely más ok miatt nem kézbesíthetők.

A felvevőhivatal, ha e kifizetést gátló ok valamely szolgálati hiba folytán állott elő, ezt szolgálati értesítéssel azonnal helyreigazítja, ha szolgálati hiba nem forog fenn, úgy mint eddig is, a feladót értesíti.

IV. *Egyéb változások.*

17. *Tudakozványok.* Ha a rendeltetési postahivatal a postautalvány sorsáról végleges felvilágosítást tud adni, a megfelelően kitöltött tudakozványt ahhoz a postahivatalhoz küldi vissza, ahol a felszólalás történt. Ha a nyomozás eredménytelen maradt, vagy ha a kifizetés tényét tagadásba veszik, a megfelelően kitöltött tudakozványt további eljárás végett a postautalványok központi leszámolóhivatalának felszólamlási osztályához Budapestre kell beküldeni.

18. *Díjmentesség.* Az eddigieken kívül díjmentesség még az egyes postaigazgatások és a berni nemzetközi postairoda között váltott postautalványokra is biztosíttatott.

19. *Szavatosság.* Felszólalások úgy a felvevő, mint a kifizető ország igazgatásához intézhetők. A kártérítési összeg kifizetésére indokolt felszólalás esetében az az igazgatás köteles, ahová e felszólaló (az utalvány feladója) igényével fordult. A kártérítést ki-

fizető igazgatásnak azután a hibát elkövető posta igazgatásával szemben visszkereseti joga van.

Ha valamely postautalvány szolgálati hiba folytán célját tévesztette s ezért az utalvány összege feladónak visszajár, ennek ezen felül még a felszólalási díj visszatérítésére is igénye van. Ezentúl az összes postautalványokra érvényes az az eddig csak a poste restante utalványokra nézve kimondott elv, mely szerint a rendeltetési ország mindennemű felelősség alól mentesül, ha ki tudja mutatni, hogy valamely postautalvány kifizetése a belföldi szabályainak megfelelő módon történt.

Kártérítési igényt ezentúl nem az utalvány érvényességének lejárta napjától, hanem az ezt követő naptól számított egy év alatt lehet érvényesíteni.

Budapest, 1921 december hó 20-án.

A madridi postaegyezmények végrehajtásából folyó változások az értéklevél- és értékdoboz-forgalomban.

34.349.

A madridi postakongresszuson 1920 november 30-án kötött nemzetközi értéklevél- és értékdoboz-egyezmény határozmányai alapján 1922. év 1-ével úgy a belföldi, mint a külföldi forgalomban a következő változások állnak be:

1. Az értéklevél *súlya és kiterjedése* az ajánlott levélre nézve is megállapított méreteket nem haladhatja meg. Vagyis az értéklevél 2 kg-nál nehezebb s bármely irányban 45 cm-nél (tekercsalakú küldeményeknél hosszúságban 75 cm-nél, átmérőben 10 cm-nél) nagyobb kiterjedésű nem lehet.

2. *Értéknyilvánítás.* Úgy az értéklevélre, mint az értékdobozra az értéket nem frankban, hanem mindig a feladási ország pénznemében (tehát Magyarországon koronában és fillérben) betűkben és számokban köteles a feladó felírni. Az így kitüntetett értéket azután akár a feladó maga, akár a felvevő-postahivatal *a csomagpostára megszabott* mindenkori átszámítási kulcs (1922 január 1-től 1 frank = 50 K) alapján aranyfrankra is tartozik átszámítani és azt a küldeményre a koronákban feltüntetett értékösszeg mellett vagy alatta számokban is felírni (l. 9. pontot is).

3. *Boríték.* Ablakos (átlátszó) boríték használata tilos.

4. *Címirat.* Az értékküldemények burkolatán ezentúl nemcsak az értékre vonatkozó adatokban tilos javítást végezni, hanem a címben sem szabad semmiféle javításnak vagy vakarásnak lennie. Azokat az értékküldeményeket, amelyeknek címe csak egyes kezdőbetűkből áll, vagy ceruzával van írva, mint szabályelleneseket nem kell felvenni, vagy téves felvétel esetén a felvevő postahivatalhoz kell visszaküldeni.

5. *Tartalom.* Értéklevélben az eddigieken kívül tilos küldeni még ópiumot, morfiumot, kokaint vagy egyéb kábító szereket. Ezeket értékdobozban is csak akkor szabad küldeni, ha egészségügyi célokat szolgálnak s ha a rendeltetési ország azok bevitelét megengedi. A Magyarországra érkező ily küldeményekre nézve a vámhivatalok intézkednek. Az értéklevelekre fennálló az a szabály, hogy a rendeltetési ország forgalmából kizárt tárgyak azokban nem helyezhetők el, ezentúl az értékdobozokra is alkalmazást nyer.

Ezentúl az értékdobozokban nemcsak ékszerek és drágaságok, hanem kereskedelmi értékkel bíró s vámköteles olyan egyéb kisebb tárgyak is küldhetők, melyek közönséges vagy ajánlott levélpostai küldeményekben nem szállíthatók. Értékdobozokban ezentúl a számla fogalmát meg nem haladó nyilt számlát, továbbá az értékdoboz címmásolatát a feladó nevének s lakásának feltüntetésével is szabad csatolni.

6. *Portómentesség* a hadifoglyok részére szóló vagy tőlük eredő értéklevél- és értékdobozküldeményeket akkor, ha utánvétellel vannak megterhelve, nem illeti meg.

7. *Tértivevény, expresskézbesítés, utánvétel, postatakarékpénztári csekkátutalás, visszavétel, címváltozás* tekintetében ugyanazok a változások állanak be, mint a levélpostai küldeményeknél. Az utánvételi összeg leszállítását vagy törlését úgy kell kérni, mint a címváltoztatást.

8. *Szavatosság.* Az értéklevél vagy értékdoboz elveszése, kifosztása vagy megsérülése esetén a külföldi forgalomban ezentúl mindig csak a feladónak van igénye a kártérítésre és csak ha ez fel nem található, jöhet szóba a címzett is. A feladó tehát kártérítési igényét a külföldi forgalomban többé nem ruházhatja át a címzettre. A belföldi forgalomban azonban továbbra is megvan engedve úgy a kártérítési igénynek címzett részére való átruházása, valamint a küldeménynek a címzett részéről a kárigény bejelentése mellett történő átvétele, mikor is a kárigény címzettet illeti.

9. Nem tekinti a posta csalárd értéknyilvánításnak azt, ha feladó nem nyilvánítja a küldemény teljes értékét. Ennek folytán az eddig fennállott az a rendelkezés, hogy a pénzt (tehát vertpénzt, bank- vagy államjegyeket) tartalmazó küldeményeknél a tényleges érték nyilvánítása kötelező, hatályát veszti.

Ha valaki értéklevélben tiltott tárgyakat helyez el, ez ugyanolyan következménnyel jár, mint a csa-

lárd értéknyilvánítás, azaz feladó a kártérítésre vonatkozó minden jogát elveszti s az esetleges bírói eljárásnak is ki van téve.

10. Értékküldemények után esedékes kártérítési összegek megállapításánál a posta sem a közvetett károkat, sem az elmaradt hasznot nem veszi tekintetbe.

11. A felszólalás határideje ezentúl nem a küldemény feladási, hanem ezt a napot követő naptól számított egy év.

12. Olyan értékküldeményekért, melyeknek sorsát a vonatkozó szolgálati okmányok erőhatalom (vis major) következtében történt megsemmisülése folytán megállapítani nem lehet, a posta nem szavatol.

13. Utánvételes értékküldemények elveszése esetén ugyanaz a kártérítés jár, mintha a küldemény utánvétel nélkül került volna feladásra.

A címzettől szabályszerűen bevont utánvételi összegért (az utalványdíj s a beszedési díj levonása után) a posta az utalványegyezmény rendelkezései szerint szavatol, kivéve, ha csalárd értéknyilvánítás vagy tiltott tartalom esete forog fenn.

Az utánvételes küldeményeknek az utánvételi összeg beszedése nélkül történt kézbesítése esetén járó kártérítési összeg megállapítására és a beszedett, de ki nem fizetett utánvételi összegekre nézve ugyanazok a szabályok állanak fenn, mint az ajánlott küldeményekre nézve.

14. A kártérítés összegét a feladási ország igazgatása ezentúl a legrövidebb időn belül, de a felszólalás napjától számítva legkésőbb 6 hó alatt (a tengeren túl fekvő országokkal való forgalomban 9 hó alatt) tartozik a feladónak kifizetni. Halasztás csak indokolt esetben lehet.

15. *Rovatolás.* A rovatlap megjegyzési rovatába ezentúl csak az „exprés" megjegyzést kell beírni, a tértivevényes küldeményekre eddig előírt „A R" és az utánvételes küldeményekre előírt „Remb" jelzés, valamint az utánvételi összeg kiírása ezentúl elmarad.

16. *Szabálytalanságok.* A zárlatokban észlelt hiány, vagy egyéb a szavatosságot is érintő szabálytalanság és eltérés esetén, mint eddig is, jegyzőkönyvet kell felvenni. Az ezt követő eljárás azonban a következőkép módosul: A jegyzőkönyvet a hozzátartozó mellékletekkel együtt ajánlott szolgálati levélben a továbbító kicserélő postahivatal országának központi igazgatásához kell megküldeni. Az indító kicserélő postahivatalhoz egyidejűleg visszajelentést kell intézni. A jegyzőkönyv másodlati példányát pedig az átvevő kicserélő postahivatal központi igazgatóságához vagy az ezáltal erre a célra kijelölt más igazgató hatósághoz kell beküldeni. Nálunk ezt a másodlati példányt a kicserélő postahivatalra illetékes postaigazgatósághoz kell felterjeszteni további eljárás végett. Az igazgatóságok szükség esetén az ügyet a posta-és távirdavezérigazgatósághoz terjesztik fel.

17. *Átcsomagolás* szüksége esetén az új burkolatra az átcsomagolás előtti és utáni súlyt is fel kell jegyezni.

18. *Frankócédula.* Az értékdobozokat terhelő vámdíjakat, valamint az egyéb előre nem ismert költségeket a feladó frankócédula csatolásával épp úgy magára vállalhatja, mint a csomagoknál. A küldemények felszerelése is azonos módon történik.

19. *Díjleszámolások.* Az értékdobozokra vonatkozó eddigi transitdíjak megszünnek s helyettük a levélpostai forgalom egyéb küldemények (autres objets) kategóriára megszabott transitdíjak lépnek életbe. A leszámoláshoz szükséges adatokat pedig az általános levélpostai transitstatisztikai felvételekkel kapcsolatban minden három évben fogják a postaigazgatások megállapíttatni. Ennek következtében a kicserélő postahivatalok a rovatlapokban az értékdobozok súlydíját mint továbbfrankót többé nem jegyzik be.

Megjegyzendő még, hogy az egyezményben kiszabott értékbiztosítási díjak három évenként felveendő statisztikai adatok alapján átalányösszegben volnának megtérítendők, de ez a leszámolás — úgy amint az eddig is volt — további intézkedésig szünetel.

Budapest, 1921 december hó 20-án.

A madridi postaegyezmények végrehajtásából folyó változások a csomagforgalomban.

33.101.

A madridi postakongresszuson 1920 november 30-án kötött nemzetközi csomagszerződés határozmányai alapján 1922 január 1-jével a csomagforgalomban a következő változások állanak be:

I. *Általános rendelkezések.*

1. Az alábbi határozmányok, amennyiben ellenkező a szövegből ki nem tűnik, úgy a belföldi, mint a külföldi forgalomban, a nemzetközi és a közönséges csomagokra érvényesek.

2. A nemzetközi csomagok súlya az eddigi 5 kg helyett 10 kg is lehet, következő három súlyfokozattal: 1 kg-ig, 1—5 kg-ig és 5—10 kg-ig.

Egyes igazgatások azonban egymással megegyezhetnek 10 kg-nál súlyosabb nemzetközi csomagok szállítása tekintetében is. Ez alapon Magyarország és a „Postai Tarifák"-ban megnevezett országok közt 20 kg-ig terjedő nemzetközi postacsomagok (colis postal) is válthatók.

Ezzel szemben egyes igazgatások csak 5 kg-ig terjedő nemzetközi postacsomagokat fogadnak el.

3. A nemzetközi postacsomagok feltételeinek meg nem felelő csomagok továbbra is közönséges csomagokként kezeltetnek azokban a viszonylatokban, ahol közönséges csomagforgalom fennáll.

4. Értéknyilvánítással ellátott, vagy terjedelmes, vagy 5 kg-nál súlyosabb, végül sürgős csomag oly országba, vagy oly országon át nem küldhető, amely ilyenek szállítását nem vállalja.

5. A csomagot nagyobb összegű utánvétellel nem lehet terhelni, mint amilyen a rendeltetési országból a csomagot felvevő országba szóló postautalvány maximuma.

Ennek következtében a csomagtarifában az utánvételi összeg maximumát ezentúl közölni nem fogom. A hivatalok a vonatkozó adatot a postautalványtáblázatból vegyék.

6. Arra nézve, hogy mely viszonylatban mily csomagok minő feltétellel küldhetők, a „Postai Tarifák“ adnak felvilágosítást.

Mindazonáltal a tarifákba csak oly országok vétettek fel, ahova számottevő forgalom van. Ha valaki oly országba kíván csomagot feladni, amely ország a tarifában nem szerepel, az a postahivatal, amelynél a csomagot feladni szándékoznak, írásban (levelezőlapon), vagy sürgős esetben távbeszélőn (172—01 vagy 138—83), vagy szolgálati távirattal a posta- és távirdavezérigazgatóság 4. ügyosztályától kér felvilágosítást, ugyanoda intéz kérdést a kiléptető kicserélőhivatal a továbbfrankó iránt.

II. *Szállítólevelek és árúbevallások.*

7. A feladó a szállítólevél hátoldalán megjelölheti a módot, ahogyan a csomaggal rendelkezik az esetre, ha az nem kézbesíthető. Ezt a rendelkezést a feladó a külfölddel való forgalomban franciául, vagy a rendeltetési országban ismert nyelven szövegezni és a rendelkezést minden esetben aláírni köteles. Ezzel a feladó a fekbért és a visszajelentés költségeit elkerülheti.

Addig, amíg a szállítólevél új szöveggel állíttatik elő, a feladó a szállítólevél hátoldalán „Az átvevő nyugtája“ szavak fölé írja a rendelkezését a következő módon:

Abban az esetben, ha a jelen szállítólevél címoldalán megjelölt csomag nem lenne kézbesíthető, kérem, hogy . . . (franciául: Pour le cas ou la livraison du colis décrit ou recto du présent bulletin ne pourrait avoir lieu je demande que . . .) és ezután az alábbi esetek szerint bejegyzi azt, ahogyan rendelkezni kíván. A feladó kérheti, hogy (L'expéditeur peut demander, que): *a*) a csomagot neki azonnal küldjék vissza (le colis lui soit immédiatement renvoyé); *b*) a csomag címét helyesbítsék, vagy egészítsék ki az esetleg ismert és megadandó második címmel (l'adresse du colis soit rectifiée ou complétée . . .); *c*) a csomagot egy más címzettnek kézbesítsék, vagy az eredeti címzettnek vagy más személyeknek leendő kézbesítés végett egy más rendeltetési helyre utánküldjék (le colis soit remis à un autre destinataire ou qu'il soit réexpédié sur une autre destination, pour être remis au destinataire primitif ou à une autre personne); *d*) hogy az eredeti címzettet még egy ízben értesítsék (le destinataire primitif soit avisé encore une fois); *e*) a csomagot a feladó kockázatára és veszélyére eladják, vagy úgy kezeljék, mint azokat a csomagokat, amelyekről a feladó lemondott (le colis soit vendu aux risques et périls de l'expéditeur ou traité comme abandonné); *f*) az utánvétellel terhelt csomagot az eredeti címzettnek, vagy egy más személynek az utánvétel beszedése nélkül, vagy az eredetileg feltüntetett utánvételi összegnél kisebb összeg beszedése mellett kézbesítsék (le colis grevé de remboursement soit remis au destinataire primitif ou à une autre personne sans perception du montant du remboursement ou contre payement d'une somme inférieure à celle indiqué originairement); *g*) a csomagot az azt terhelő vám- és egyéb költségek beszedése nélkül kézbesítsék a címzettnek (le colis soit remisau destinataire sans perception des frais de douane, ou des autres frais dont le colis est grevé).

8. Átmenő forgalmunkban ugyanattól a feladótól eredő, ugyanannak a személynek szóló s *ugyanolyan díjú*, értéknyilvánítással el nem látott háromnál nem nagyobb számú csomaghoz egy szállítólevél és egy árúbevallás is elegendő.

III. *Tilalmak.*

9. Az eddigieken kívül tilos a csomagban küldeni:

a) opiumot, morfiumot, kokaint vagy más bódító anyagot. Mindazonáltal ez a tilalom nem vonatkozik az orvosi célra küldött ily anyagokra, amennyiben az illető országok ezeket ilyen feltételek mellett elfogadják. Magyarországba ily csomagok küldhetők. A külföldre szóló ily küldeményekre nézve lásd a kitiltott tárgyak jegyzékét.

b) Leveleket, időszerű és személyes levelezés jellegével bíró jegyzeteket, valamint minden oly levélpostai küldeményt (pl. nyomtatványt vagy árúmintát), amelyen a csomag címétől eltérő cím van. (Egyszerű számla és címmásolat csatolható).

10. A tilalom alá eső csomagot, amennyiben tévedésből mégis felvétetett, feladási helyére kell visszaküldeni, kivéve oly esetben, ha a belföldi szabályok másként intézkednek, amikor is ezek szerint kell eljárni, de ily esetben a felvevő igazgatást értesíteni kell.

IV. *Terjedelmes csomagok.*

11. Ezentúl csak azok a csomagok tekintetnek terjedelmeseknek, melyek:

a) kiterjedése bármely irányban meghaladja az 1·50 m-t;

b) kiterjedése egyik irányban 1 métert és egy másik irányban 50 centimétert meghalad;

c) alakjuknál, térfogatuknál vagy törékenységüknél fogva egyéb csomagokkal könnyen össze nem rakhatók vagy amelyek különös elővigyázatot igényelnek, úgy mint kosárban elhelyezett növények és cserjék, üres vagy élő állatot tartalmazó kalitkák, összecsomagolt üres szivardobozok vagy más dobozok nagy kötegekben, bútorok, kosárárúk, virágtartók, gyermekkocsik, rokkák, kerékpárok stb.;

d) azok az igazgatások, amelyek tengeri szállításokat elvállalnak, terjedelmeseknek tekinthetik azokat a csomagokat, amelyeknek köbtartalma 55 köbdecimétert vagy pedig kiterjedése valamely irányban 1·25 m-t meghaladja.

Görögország, ázsiai Törökország és Tunisz jogosult a jelen pontban megállapított kiterjedést vagy térfogatot meghaladó csomagokat egyelőre el nem fogadni.

A németalföldi gyarmatoknak joguk van ideiglenesen a csomagok kiterjedését bármely irányban 0·60 m-re és köbtartalmát 25 dm^3-re korlátozni.

12. Ami a csomagok térfogatának, súlyának vagy kiterjedésének pontos kiszámítását illeti, a nyilvánvaló tévedést kivéve, a felvevőhivatal nézete mérvadó.

V. *A postai csomagok felszerelése.*

13. A csomagon a címet latin betűkkel kell írni. A csomag címe előzetesen megnedvesített alapon tintaceruzával is írható, de tilos nem tintaceruza vagy tisztaceruzának nem megnedvesített alapon való alkalmazása.

14. A csomagot a feladó egyforma lenyomattal, illetve különös jeggyel ellátott ólomzárjával, vagy más effélével is lezárhatja.

15. Értéknyilvánítás esetében az értéknyilvánítást a *feladási ország pénznemében* (nálunk tehát *magyar koronában*) a csomag címiratában és a szállítólevélen fel kell tüntetni.

Az értéknyilvánítás összegét a feladó, vagy ha az elmulasztotta volna, a felvevő tisztviselő aranyfrankra is *köteles* átszámítani. Az átszámítás a csomagpostai egyenérték (nálunk jelenleg 50 korona = 1 Frank) alapján történik. A frankösszeget számjegyekkel a feladó ország pénznemében kifejezett értéknyilvánítási összeg mellé vagy alá kell írni.

Azokat a csomagokat és ezekhez tartozó szállítóleveleket, amelyek nyilvánított értéke 1000 K-t meghalad, de 1250 K-nál nem nagyobb „V", az ennél nagyobb értéknyilvánítással ellátott csomagokat, valamint az értéknyilvánítás összegére való tekintet nélkül az aranyat, ezüstöt és egyéb drágaságot tartalmazó csomagokat és a hozzájuk tartozó szállítóleveleket „VV" ragjelzővel kell ellátni és ennek megfelelően kezelni.

A külföldi kézicsomagoknak a magyar kicserélőhivatal által való átminősítése nem változik. Átmenő kézi- és betétcsomagot azonban a belföldi kezelés alatt közönséges csomaggá átminősíteni nem szabad.

16. A valódinál nagyobb értéknek csalárd célzattal való nyilvánításán kívül tilos a tiltott, vagy csak feltételesen szállítható tartalommal bíró csomag tartalmának hamis nyilvánítása és a feladó kártérítési igényének elvesztésével jár és a törvény stb. által elrendelt bűnvádi eljárást is maga után vonja.

A valódinál kisebb érték nyilvánítása nem tilos. Ennek folytán az eddig fennállott azt a rendelkezést, hogy a pénzt (tehát vertpénzt, bank- vagy államjegyeket) tartalmazó küldeményeknél a tényleges érték nyilvánítása kötelező, *ezennel* hatályon kívül helyezem.

17. A folyadékokat és könnyen olvadó testek csomagolásához második tartályul erős minőségű hullámlemezpapir is használható. A két tartály közét fűrészporral, korpával vagy más felszívó-, illetve védőanyaggal kell kitölteni.

Ez utóbbi feltétel kötelező, ha az első tartály különösen törékeny.

VI. *Sürgős csomagok.*

18. Belföldön és a Postai Tarifákban később megnevezendő országokkal való forgalomban, a feladó kívánhatja, hogy értéknyilvánítással el nem látott csomagját, a levélposta szállítására berendezett gyorsabb szállítási eszközökkel továbbítsák.

Ezeket, a „sürgős"-nek nevezett csomagokat a címzett lakásán külön küldönccel kézbesítik, hacsak azok poste restante jelzéssel nincsenek ellátva. A sürgős csomagért egy ugyanolyan súlyú és ugyanolyan rendeltetésű csomag háromszoros díja és hacsak poste restante nincsen címezve az expresskézbesítés egyszerű díja is fizetendő. A terjedelmes csomagért

járó pótdíjat és *a többi járulékos* díjakat, (tértivevény stb.), amennyiben felmerülnek, csak egyszeres összegben kell beszedni.

19. A sürgős csomagokat és a hozzájuk tartozó szállítóleveleket a felvétel alkalmával, „sürgős csomag, colis urgent" felírású ragjelzővel kell ellátni s ezeket késedelem nélkül a legelső postajárattal kell továbbítani s a megérkezéskor, mint expresskülde-ményt kell kezelni, illetve ha poste restante, az illető osztálynak azonnak át kell adni.

A belföldi forgalomban a sürgős csomagokat minden postai menettel, kivéve a belföldi vasúti vonalakon a vasúti kalauz által végzett levélpostai közvetítést, még akkor is továbbítani kell, ha az csupán levélpostaszállításra van berendezve.

A sürgős csomagok szállítás és kezelés közben egyenkint nyilvántartandók. Ezeket a rovatlapba az üres zsákok, nem ajánlott expresslevelek stb. bejegyzésére szolgáló III. részbe kell a feladási hely és ragszám feltüntetése mellett bejegyezni. Az átadójegyzékben a sürgős csomagot addig, amíg a nyomtatványok újabb előállításánál erre külön hasáb lesz, a levélcsomagok hasábjában és ezek darabszáma alá „sürgős csomag" jelzéssel kell beírni.

A külföldre történő rovatoláshoz egyesített, illetőleg csomagrovatlapot kell használni, amelybe ily csomagok egyenként berovatolandók és a megjegyzés rovatában „colis urgent" jelzéssel látandók el. Az átadójegyzékekben ugyanezzel a felírással külön hasáb nyitandó.

20. Vissza- vagy utánküldés esetén a sürgős jelleg megmarad, ha az expresskézbesítés egyszer már megkíséreltetett, ez a küldeményen és a szállítólevélen jelzendő s az expresskézbesítés újbóli megkísérlése esetén a küldeményt az újabb expressdíjjal, mint portóval kell megterhelni.

21. A belföldi forgalomban a feladó a szállítólevél hátlapján a visszaküldés esetére a közönséges kezelést is kikötheti, amikor is portóként csak az egyszerű díjakkal kell megterhelni a küldeményt.

VII. *Utánvétellel terhelt csomagok.*

22. A feladó saját nevét és címét úgy a csomagon, mint a szállítólevél címoldalán latin betűkkel köteles kiírni és az utánvételi utalvány szelvényen a címzett nevét és címét, valamint a csomag feladási helyét és idejét feltüntetni.

23. A feladó a szállítólevél hátoldalára írt, a rendeltetési országban ismert nyelven fogalmazott feljegyzéssel a 7. pontban említetteken kívül kikötheti, hogy a csomag azonnal címére visszaküldessék, ha a címzett az első bemutatás alkalmával az utánvételi összeg kifizetését megtagadja.

Eme kikötés francia szövege a következő: „Prière renvoyer immédiatement, si le destinataire refuse de payer le montant du remboursement lors de la première présentation". E nyilatkozatot a feladó aláírni tartozik.

24. Ha az utánvételi utalvány az utánvételi összeg beszedése előtt elkallódik, elvész, vagy megsemmisül, arról a rendeltetési hivatal a felvevőhivatal nevében másolatot állít ki a hivatalos postautalvány-űrlapon.

25. A címzetteknek nem kézbesíthető, vagy az ezek által fel nem vett levélpostai utánvételi utalványokra vonatkozó határozmányok az utánvétellel terhelt csomagokat illetően is alkalmazást nyernek.

VIII. *Illetékmentesen kézbesítendő csomagok.*

26. Vám- és egyéb, nem postai illeték fizetését a feladó minden nemzetközi postacsomagnál magára vállalhatja. Ez az eljárás alkalmazható a Postai Tarifákban említett viszonylatokban váltott közönséges csomagoknál is.

27. A címzetteknek illetékmentesen, vagy csak vámmentesen kézbesítendő csomagok címiratára és szállítólevelére kövér betűkkel írt vagy nyomtatott: „franc de tous droits" (minden illeték alól mentes) vagy „franc de droits de douane seulement" (csakis vámilleték alól mentes) felírású ragjegyet kell ragasztani.

28. Minden ily csomaghoz új alakú frankócédulát kell csatolni, amelynek címoldalát a felvevőhivatal tölti ki. Ez alkalommal a külföldre szóló csomaghoz tartozó frankócédula előlapjának az alsó részén, a postautalványok központi leszámolóhivatalát „A renvoyer au bureau central des mandats-poste à Budapest" kell megjelölni, mint amelyhez a frankócédulát vissza kell küldeni. Addig, amíg megfelelő szövegezéssel új frankócédulák lesznek, a jelenlegi frankócédulákat kell használni, de a szöveg első sorában „franc de" szó után „tous droits" vagy „droits de douane seulement" szavakat kell írni, aszerint, hogy a mentesítés mire történik, ezenkívül a frankócédula középső részén „Veuillez, en renvoyant le présent avis" szavak után „au bureau central des mandats-poste à Budapest" szavakat kell írni.

29. Külföldről érkezett frankócédulás csomagnál a vámközvetítő postahivatal, amely a megvámolást a feladó terhére elvégezte, a címzettnek történt kézbesítés után kitölti a frankócédula hátoldalán őt illető tételeket. Az esetben, ha nem a vámközvetítőhivatal kézbesíti a csomagot, ez a kézbesítőhivatalt megke-

resi, hogy a kézbesítésről úgy mint eddig, a szállítólevélhez csatolt „Értesítés“ nyomtatványon értesítse s ugyanakkor közölje a küldeményre utólag még kirótt s a feladó terhére irandó nem postai illetékeket, pl. fogyasztási adót. A vámközvetítőhivatal a frankócédulát a vám- és egyéb illetékekkel, úgyszintén a vámközvetítési és a frankócédula kezeléséért járó díjakkal koronaértékben megterheli s a végösszeget a frankócédulán kitünteti.

A vámközvetítőhivatal a frankócédulákat 5 naponkint 2 példányban készítendő jegyzékbe foglalja, amelyben a vámdíjakat (bizományi kiadást), a portóként elszámolandó, valamint az egyébként kiegyenlítendő összegeket külön-külön kell feltüntetni, de az együttes összegek megjelölése mellett.

A frankócédulákat terhelő összegeket a vámközvetítőhivatal jegyzék alapján a külföldi postautalványkifizetési naplóban kiadásba helyezi s ahhoz csatolja külön borítékban a frankócédulákat a hozzájuk tartozó okmányokkal együtt. E hivatalok a külföldi utalványkifizetési naplókat 5 naponkint küldik be az utalványleszámolóhivatalhoz.

A vámközvetítőhivatal a jegyzék másodpéldányát a vámküldemények jegyzőkönyvéhez csatolja s az utalványkifizetési naplóban kiadásba helyezett összegeket az előírt módon: a vámdíjakat bizományi bevételbe, vámközvetítési és frankócédula kezelési díjat portóként bevételbe elszámolja, fogyasztási adót stb. pedig kiegyenlíti.

A postautalványok központi leszámolóhivatala az utalványkifizetési naplók vételekor a frankócédulákra vonatkozó adatokat azonnal felülvizsgálja és nyilvántartásbavétel után a hozzájuk tartozó okmányokkal együtt zárt borítékban, a tartalom feltüntetése nélkül, a csomagot felvevő hivatalnak, illetve ha a frankócédula előlapján más hivatal van megjelölve, ennek közvetlenül megküldi.

30. A külföldről visszaérkezett, tehát a rendeltetési hivatal költségeit feltüntető frankócédulát terhelő összegeket a postautalványok központi leszámolóhivatala átszámítja magyar koronaértékre az utalványforgalomban megállapított kulcs alapján.

Az átszámítás eredményét a frankócédula törzslapján és az oldalszelvényen kell feltüntetni és az átszámítást eszközlő tisztviselő aláírásával kell hitelesíteni. Ezután a postautalványok központi leszámolóhivatala a feladóval való leszámolás és a frankócédulát terhelő díjak elszámolása céljából a frankócédulát a hozzátartozó okmányokkal együtt ajánlott levélben a csomagot felvevő hivatalnak megküldi. Ez utóbbi a feladóval leszámol, amikor is a frankócédula szelvényét és esetleges bizonyító okmányokat átadja a feladónak. A jelenlegi nem szelvényes frankócédulák használata esetén a részletezés a feladóval közlendő.

Feladóval való leszámolás után a hivatal a frankócédula végösszegét a külföldi postautalványok (utánvételek) bevételi naplójában számolja el, tehát ezekről külön kimutatás összeállítása elmarad. („P. és T. R. T.“ 1916. évi 175. sz.) A hó végén a frankócédulák törzslapjait a hivatal borítékba helyezve és a naplóhoz csatolva a m. kir. postautalványok központi leszámolóhivatalának küldi meg, amely a hitelező postaigazgatással leszámol.

31. Ha valamely „franc de droit“ ragjeggyel ellátott küldemény frankócédula nélkül érkezik a vámközvetítő postahivatalhoz, ez frankócédulamásodlatot állít ki, de figyelemmel van arra, hogy a küldemény feladási országának nevét írja a saját felettes igazgatásának neve helyére.

Ha a csomag kézbesítése után a frankócédula elvész, annak másodlatát ugyanily módon kell kiállítani. A frankócédula árát a levonó ívben kell elszámolni.

32. Azokat a frankócédulákat, amelyek valamilyen ok miatt a feladási helyre visszaküldött csomagokra vonatkoznaknak, a visszaküldő hivatal érvényteleníteni és a szállítólevélhez csatolni köteles.

IX. *Tértivevény.*

33. A tértivevényt illetően a levélpostai küldeményeknél foglaltak irányadók.

X. *Utánküldés.*

34. Ha a címzett valamely csomagnak a rendeltetési ország területén való utánküldését kérte, ez ország igazgatásának jogában áll az utánküldésért a belföldi szolgálatában megállapított pótdíjat szedni. Ha a csomagot a feladási országba utólag aztán visszaküldik, ezt a díjat be kell szedni annak az országnak javára, amely az utánküldést a saját területén belül foganatosította.

Mindazonáltal a feladónak jogában áll egy, a szállítólevél hátoldalára és a csomagra alkalmazott és aláírt megjegyzéssel a címzett esetleges utánküldési kérelmének teljesítését megtiltani.

E megjegyzés francia szövege: „Réexpédition demandée par le destinataire interdite“.

35. A címzett elköltözése, vagy a feladónak betudható hiba folytán utánküldendő csomagot a rendeltetési hivatal a saját országának járó díjrésszel (l. csomagtarifa) mint portóval megterheli s ezt a rovatlapban a csomagot kiléptető kicserélőhivatal az átvevő igazgatás terhére írja.

XI. *Visszavétel és címváltoztatás, az utánvételi összeg törlése vagy leszállítása.*

33. Ugyanazok a rendelkezések irányadók, mint a levélpostánál.

XII. *Kézbesíthetetlen csomagok.*

34. Ha a feladók a szállítólevelek hátoldalán és magukon a küldeményeken nem tüntették fel, mi módon kell a csomagokkal rendelkezni (l. 7. pontot), a rendeltetési postahivatal ezentúl is visszajelenti a csomag kézbesíthetetlenségét. A eddigieken kívül jelezni kell, ha a címzett vonakodik megfizetni (Le destinataire refuse de payer) az utánvételt (le remboursement), vagy a csomagot terhelő egyéb költséget (les autres frais dont le colis est grevé). Ezeket egyelőre kézírással kell beirni a 431. számú nyomtatványba.

A visszajelentésen adott esetben fel kell tüntetni a csomagot már terhelő vám- és egyéb illetékeket és azokat a költségeket (fekbért), amelyek a csomagokat a hosszabb raktározás esetén még terhelni fogják.

Addig, amíg a jelenlegi nyomtatvány újból ki nem adatik, a visszajelentésre a keltezés alatt kell ezt megemlíteni. A francia szöveg a következő: „Le colis est grevé de frais de douane et autres s'élévant au total à (ide írandó a csomagot terhelő vám- és egyéb illetékek, fekbér stb. összege koronában) Cour. A titre de droit de magasinage cette somme sera majoré à raison de 2·50 Cour. par jour.

35. A nem kézbesíthető csomag feladója ezentúl még azt is kérheti:

a) hogy a csomag címét helyesbítsék, vagy egészítsék ki, ami a jelenlegi nyomtatvány válaszrészében a cím kiírása útján jelzendő.

b) hogy a csomagot az azt terhelő vám- és egyéb költségek beszedése nélkül kézbesítsék a címzettnek.

Ezt franciául a következőképen szövegezik: „L'expéditeur demande, que le colis soit présenté encore une fois au destinataire, sans perception des droits de douane (vámdíj) (vagy ou) des autres frais (egyéb költségek beszedése nélkül) dont le colis est grevé, l'expéditeur prendra ces frais à sa charge.

Ily esetekben a 28. pontban említettek szerint kitöltött frankócédulát kell a visszajelentéshez csatolni.

36. Ha a feladó vagy egyáltalában nem válaszol, vagy olyan kívánságot nyilvánít, amely nem felel meg az „Értesítés" szerint tehető rendelkezéseknek, a rendeltetési hivatal nem köteles neki újabb visszajelentést küldeni; ebben az esetben a csomagot neki az alábbi 37. pontban megállapított határidő lejárta után visszaküldik. Ugyanez az eljárás, ha a feladó a kézbesíthetetlenségről szóló értesítés átvételét, vagy az ezért megállapított díj lefizetését megtagadja.

Figyelmeztetem a hivatalokat, hogy az a rendelkezés, mely szerint az utánküldési és egyéb költségek, úgyszintén az eladás, vagy a csomagról való lemondás után még fedezetlen vámilletékek a feladót terhelik és a felvevő igazgatás terhére felszámíthatók.

37. Ha a rendeltetési hivatal a visszajelentés elküldését követő *egy* hónapi határidőn belül kielégítő választ nem kap, a csomagot a visszajelentés megismétlése vagy megsürgetése nélkül a feladási hivatalhoz küldi vissza. Ez a határidő a belföldi forgalomban 14 nap, a tengerentúli országokkal való forgalomban pedig 4 hónap.

38. A csomagot azonnal vissza kell küldeni, ha a feladó által a szállítólevélre a feladáskor írt rendelkezését vagy a visszajelentésre adott válaszában kifejezett kérelmét nem lehet végrehajtani vagy az nem vezetett a csomag kézbesítéséhez. Ha a címzett az újabb rendelkezéséhez egy esetleges második utasítást csatolt (más cím stb.), a csomagot csak akkor lehet visszaküldeni, ha ez a kisegítő rendelkezés sem vezetett eredményre.

39. Abban az esetben, ha a térticsomagokat a visszaküldési díjon felül más díjak is terhelik, ezekről a díjakról jegyzéket kell a szállítólevélhez csatolni.

XIII. *Felszólalás és szavatosság.*

40. A tudakozványt az európai országokkal való forgalomban a külföldre való továbbítási adatok bejegyzése nélkül közvetlenül a rendeltetési helyre kell küldeni. Ha az a csomag sorsát nem tudja azonnal megállapítani, a rendeltetési hivatal az űrlapot a felvevőhivatalnak visszaküldi. Ez esetben a tudakozványnak a küldemény továbbítása útján való továbbadása úgy történik, mint eddig.

41. A tengeren túli országokkal való forgalomban a tudakozványok mindig a rovatolási úton továbbítandók. Ha a következő igazgatáshoz való továbbítás adatait nem lehet kimutatni, az űrlapot a rendeltetési ország igazgatásához (rendeltetési hivatalhoz) kell küldeni.

42. Feladó kártérítési igényét a külföldi forgalomban ezentúl nem ruházhatja át a címzettre. Mindazonáltal, ha a feladót megtalálni nem lehet, címzettnek is igénye lehet a kártérítésre.

Ha címzett valamely sérült vagy megcsonkult csomagot kártérítési igényének fenntartásával átvesz, a kártérítési kérdést vele szemben kell rendezni.

43. A tiltott tartalommal bíró csomagokért kártérítés egyáltalában nem jár.

44. Az 1922. január 1-e után feladott csomagok kártérítése az alábbiak szerint történik: értéknyilvánítás nélkül feladott belföldre, Ausztriába, Csehszlovákiába, Romániába és a Szerb, Horvát és Szlovén királyságba szóló csomagokért kg-ként legfeljebb 100 K (2 frank), az egyéb külföldre pedig 1 kg-ig 500 K (10 frank), 5 kg ig 1250 K (25 frank) és 10 kg-ig 2000 K (40 frank).

Az egyéb külföldre szóló 10 kg-on felüli csomagok kártérítése az illető országgal kötött megegyezés alapján történik.

Az értéknyilvánítással feladott csomagokért a kártérítés a nyilvánított értéknél nagyobb nem lehet.

A frankban megadott összegeket a feladáskor érvényes csomagpostai díj egyenérték alapján kell a kártérítő ország pénznemére átszámítani.

Boliviának az a kedvezménye, hogy csak 3 kg-ig terjedő nemzetközi postacsomagot fogadott el és azokért értéknyilvánítás hiányában csak 15 frank kártérítést adott — megszünt.

45. A közvetett kárt és az elmaradt hasznot a kártérítésnél nem lehet tekintetbe venni.

46. A kártérítést az ugyanolyan anyagú és minőségű árúnak a csomagszállításra való elfogadásának helyén és idejében fennálló piaci ára alapján kell megállapítani. Piaci ár híján a kártérítést az árúnak az ugyanezen az alapon megállapítandó forgalmi értéke alapján számítják ki.

47. Azok a vámilletékek, amelyek leírását nem lehetett kieszközölni, az elveszésért, kifosztásért vagy megsérülésért felelős igazgatást (szállitót) terhelik.

48. Ha a címzett a csomagot annak rossz állapota miatt visszautasítja és ha ebben az esetben a csomag állapota a postai szolgálatnak tudható be és az érdekelt igazgatások szavatosságát maga után vonja, a feladó a szállítási díjak megtérítését is követelheti. A beszedett értékdíjak visszatérítésének azonban még ebben az esetben sincs helye.

49. Kártérítés iránt felszólalni csak a csomag postáraadását követő naptól számított egyévi határidőn belül lehet; ennek a határidőnek a lejárta után felszólalni szintén lehet ugyan, azonban a felszólalónak semmiféle kártérítésre joga nincs.

50. Az az igazgatás, amelynek terhére valamely, a rendeltetési helyére nem jutott csomagnak nyilvánított értékét kártérítették, a tulajdonos minden jogának élvezetébe lép.

51. Az igazgatások szavatossága megszűnik oly postacsomagokért is, amelyekről a kezelési okmányoknak erőhatalom (vis major) folytán történt megsemmisítése következtében felvilágosítást adni nem tudnak.

52. Az utánvétellel terhelt csomagok után a címzettől szabályszerűen beszedett utánvételi összegek a postautalványokra vonatkozó egyezményben megállapított feltételek szerint a feladónak biztosíttatnak, kivéve azokat az eseteket, amelyekben a küldemény tilalom alá eső tárgyat tartalmazott.

A levélpostai utánvételre vonatkozó kártérítési határozmányok egyébként a csomagutánvételekre is alkalmazást nyernek.

53. A kártérítések az eddigi viszonylatokon kívül Csehszlovákiával és Romániával való forgalomban is az igazgatóságok hatáskörébe utaltatnak és felhatalmazom a p.-t.-igazgatóságokat, hogy — eltérően az 1920. évi „P. és T. R. Tára" 92. számában közölt 90.103. sz. rendelet 21. pontjában foglaltaktól — saját hatáskörében küldeményenkint 20 000 K kártérítést kiutalványozhasson. Ezentúl utalványozás előtt csak a 20.000 K-t meghaladó esetekben kell a p.-t.-vezérigazgatósághoz jelentést tenni és a kincstári jogügyi igazgatóság véleményét kikérni.

Lett országba 10 kr felü 2 oszt

XV. *Továbbítás és rovatolás.*

54. Oly esetben, ha a csomagokat akár a posta, akár a vám szállítás közben hivatalból feltartóztatja a feladót, visszajelentéssel fel kell hívni, hogy rendelkezzék azokról. Mindazonáltal ez az eljárás nem kötelező erőhatalom (vis major) pl. sztrájk, árvíz stb. esetében.

55. A tiltott tartalommal bíró csomagokat — hacsak az ország belföldi törvényei és szabályai mást nem rendelnek — valamint a postaszolgálati hibából tévesen felvett csomagokat a belépő kicserélő postahivatal a visszajelentési eljárás mellőzésével a tévesen irányított csomagok módjára azonnal visszatereli a feladási helyre.

56. A rovatlapok folyószámozása esetén az elmult esztendő utolsó sorszámát a következő év első indításának rovatlapján fel kell tüntetni.

57. A téves irányítás folytán valamely országba érkező és ezáltal átirányított csomagokat vám- vagy egyéb díjjal megterhelni nem lehet.

58. A beléptető kicserélőhivataloknál történő átvétel tekintetében követendő eljárást illetően az értéklevél- és értékdobozforgalomra megállapított rendelkezések irányadók.

59. A beléptető magyar kicserélőhivatalokat kötelezem, hogy a szállítólevélen és a csomagon a csomag sorsát illetően a feladó rendelkezését stb. tartalmazó, vagy a postai szolgálatot érdeklő minden rendelkezést, amely francia vagy német nyelven van fogalmazva, magyar nyelven is írják ki.

Budapest, 1921 december hó 20-án.

A madridi egyezmények végrehajtásából folyó változások a nemzetközi postai megbízási szolgálatban.

34.352.

A madridi postakongresszuson 1920 november 30-án kötött s a postai megbízási szolgálatra vonatkozó egyezmény határozmányai alapján a jelzett szolgálatban úgy a belföldi, mint a külföldi forgalomban 1922 január 1-ével a következő változások állnak be:

1. *Legmagasabb összeg.* Az egy postai megbízás útján behajtható összeg maximuma általában véve azonos azzal az összeggel, amennyi a beváltó országba postautalvány útján küldhető.

2. *Nyugtázás.* A beváltásra alkalmasok az oly egyszerű nyugták is, amelyeken az összeg felvételének elismeréseképen feladó sajátkezű aláírása helyett ennek bélyegzővel alkalmazott vagy egyszerűen rányomott neve szerepel.

3. *Visszavétel, címváltoztatás, a megbízási jegyzék helyesbítése* ugyan úgy történik, mint általában a levélpostaküldeményeknél. Az azokra nézve közölt változások tehát ide is vonatkoznak.

4. *Postatakarékpénztári átutalás.* A beváltott postai megbízási okmányok összegét olyan országokkal való forgalomban, ahová postatakarékpénztári giroforgalmunk van, postai átutalás (giro) útján is lehet továbbítani. Ennek mikénti foganatosítása iránt az intézkedéseket a giroforgalom megnyitása alkalmával fogom megtenni.

5. *Bemutatási díj.* Ha egy megbízási jegyzékkel több okmányt adnak fel, a *be nem váltott* postai megbízási okmányok után járó bemutatási díjat, ha az okmányok egy részét az adósok beváltották, a beváltott okmányok összegéből kell levonni. Ha a beváltott okmányok összege nem elég az összes bemutatási díjak fedezésére, vagy az okmányok közül egyet sem váltottak ki, akkor a bemutatási díjakat portó gyanánt a postai megbizás feladójától kell beszedni. Ebben az esetben a megbízási okmányokat tartalmazó borítékot T betűvel kell ellátni s e mellé a beszedendő díjat számokkal kiírni. Egyébként, ha a bemutatási díjakat a beváltott okmányok összege fedezi, vagy bemutatási díj nem számítható fel, a be nem váltott okmányok visszaküldése díjmentes.

Nem szabad ugyanis a bemutatási díjat felszámítani akkor, ha a postai megbízást nem az adós visszautasítása, hanem bármily szabálytalanság vagy a címzésben előforduló hiba miatt kell visszaküldeni.

6. *Személyes levelezés.* Ha a rendeltetési postahivatal a megbízási okmányokat tartalmazó borítékban a hitelező és adós közt személyes levelezést képező közleményt talál, ezt nem kell, mint eddig történt, feladónak visszaküldeni, hanem a feladási országból eredő bérmentesítetlen levelezés gyanánt kell kezelni s címzettnek a szabályszerű portó beszedése mellett kell kézbesíteni. E célból az ilyen közleményeket borítékba kell tenni, melyre azután fel kell írni: Postai megbízás tilos írásbeli közleménye (Communication interdite d'un recouvrement), a feladó adatait és a címzett nevét és lakását. Az esedékes portót azután portójegyekkel a borítékon le kell róni s így kell ezt címzettnek megfelelő felvilágosítás mellett kézbesíteni. Ha címzett a közlemény átvételét megtagadja, azt, mint kézbesíthetetlent, feladó címére vissza kell küldeni. Ugyanez áll azokra a megbízási okmányokra is, amelyeken nem odatartozó megjegyzések olvashatók. Ilyen esetekben a portót magán az okmányon rójuk le. Ha az adós a portót nem fizeti meg, ez egyenlő az okmány visszautasításával. Az ilyen okmányokat azután a ki nem váltott okmányokkal együtt a megbízási jegyzék kíséretében kell visszaküldeni. A személyes közleményért esedékes portóval a visszaküldött okmányokat tartalmazó levelet meg kell terhelni. Ugyanígy kell eljárni azokkal az okmányokkal is, amelyeken nem oda tartozó megjegyzések olvashatók.

7. *Utánküldés* a rendeltetési országon belül ezentúl akkor is lehetséges, ha a jegyzékhez tartozó összes okmányok egy és ugyanabban az országban lévő másik hivatal által mind beválthatók. Ezeket a beszedő postahivatal úgy kezeli, mintha már eredetileg is hozzáérkeztek volna s a jegyzékre is rájegyzi: „Réexpédié par le bureau de . . ." (Utánküldte az . . .-i hivatal).

8. *Tudakozványokat* ezentúl közönséges levélben kell továbbítani.

9. *Kártérítés.* A beváltandó vagy a be nem váltott postai megbízásokat tartalmazó ajánlott küldeményekért a posta úgy szavatol, mint az egyéb ajánlott küldeményekért. Ha a postai megbízási okmányok a rendeltetési postahivatalnál még az adósnak történő bemutatásuk előtt elvesznek, a posta a feladóval szemben csak a tényleges kár erejéig szavatol, de úgy hogy a fizetendő összeg egy ajánlott levél után járó kártérítési összegnél nagyobb nem lehet.

Ha a már beszedett megbízási összeg vész el, ezért az összegért a díjszabás szerint levonásba hozható beszedési díj levonásával a posta, tekintet nélkül arra, hogy az mint utalvány elszámoltatott-e, az utalványokra nézve megszabott módon felelős.

Ha a posta a megbízási okmányokat az adós részére az összeg beszedés nélkül kézbesíti, a feladónak kártérítésre van igénye, amely azonban nem haladhatja meg a beszedendő összeget. Ugyanez áll akkor

is, ha a beszedett összeg kisebb annál, mint amilyen a megbízási okmányon fel van tüntetve, hacsak a tévedés nem a feladó hibájából vagy hanyagságából állt elő. A kártérítés kifizetésével a posta a feladó jogaiba lép. Nem szavatol a posta továbbra sem azokért a károkért, melyek a postai megbízási okmányok késedelmes továbbításából vagy bemutatásából, továbbá a postai megbízások alapján befolyt összegekről szóló postautalványok vagy átutalás esetén az átírások késedelmes továbbításából származnak.

10. Kártérítési igénye feladónak csak akkor van, ha azt a megbízási okmányok postára adását követő naptól számított egy éven belül érvényesíti.

11. Hogy melyik külföldi országgal van postai megbízási forgalom, illetőleg melyikkel nyílik meg, esetenként külön közöltem, illetve közlöm.

12. A megbízási szolgálatban használt nyomtatványokban változás nincs. A bemutatott, de be nem váltott okmányok után esedékes díjak elszámolása a jegyzék második részében a levonandó díjak „a)“ csoportjának harmadik (a nyomtatványon üres) sorában történik, hová be kell írni „Be nem váltott okmányok díja“ („Taxe due pour les valeurs impayées“).

13. A tarifális intézkedéseket a pt.-hivatalok külön kapják.

Budapest, 1921 december 20-án.

A posta, távíró- és távbeszélő-díjszabás módosítása.

33.099.

1922 január hó 1-től kezdve a posta, táviró- és távbeszélő-díjszabást — az 1921. évi június hó 11-én kelt 17.952. számú rendelettel rendszeresített beruházási járulékot is beszámítva, — a következőképen állapítom meg:

I. Postai díjszabás.

1. §. *Levél.*

1. Bérmentesítési díj belföldre: *a)* a helyi (a belső és külső kézbesítő területen belül való) forgalomban 20 g.-ig 2 K és minden további 20 g.-ért 50 f; a távolsági forgalomban, 20 g.-ig 2 K 50 f és minden további 20 g.-ért 50 f.

2. Az Ausztriába, Cseh-Szlovákiába, Németországba és Romániába 20 g.-ig 4 K 50 f és minden további 20 g.-ért 3 K.

3. Egyéb külföldre: 20 g.-ig 6 K és minden további 20 g.-ért 3 K.

4. Hatóságok, hivatalok és hivatali közegek által vagy ezek címére magánosok által belföldre feladott *hivatalos* levelek („P. és T. R. T.“ 1921. évi 47. sz.) bérmentesítési díja 100 g.-onként *a)* a helyi forgalomban 2 K, *b)* a távolsági forgalomban 2 K 50 f.

5. A zárt levelezőlap a levéllel egyenlő díjszabás alá esik.

2. §. *Levelezőlap.*

A levelezőlap bérmentesítési díja a belföldön (úgy a helyi mint a távolsági forgalomban) 1 K 50 f; az 1. § 2. pontjában említett viszonylatban 3 K; egyéb külföldre 4 K.

3. §. *Nyomtatvány, árúminta és üzleti papir.*

1. A nyomtatvány-, árúminta- és üzleti papirküldemény bérmentesítési díja *a)* belföldre (úgy a helyi, mint a távolsági forgalomban) 50 g.-onként 50 f, de az árúmintáknál legalább 1 K, az üzleti papiroknál legalább 2 K 50 f; *b)* külföldre 50 g.-onkint 1 K, de az árúmintáknál legalább 2 K 50 f, az üzleti papiroknál legalább 6 K.

2. Egybecsomagolás esetén a küldemény, ha üzleti papirt is tartalmaz, az üzleti papirokra megállapított határozmányok alá esik, ha pedig csak nyomtatványt és árúmintát, az utóbbira megállapított határozmányok szerint kell azt díjazni.

3. A vakok használatára szolgáló dombornyomású nyomtatványok díja a belföldre, Ausztriába, Cseh-Szlovákiába, Németországba és Romániába 100 g.-ig 20 f, 1000 g.-ig 50 f; 2 kg.-ig 1 K és 3 kg.-ig 1 K 50 f; egyéb külföldre pedig 500 g.-onkint 50 fill.

4. §. *Bérmentetlen, vagy elégtelenül bérmentesített levélpostai küldemények.*

1. A bérmentetlen, vagy elégtelenül bérmentesített közönséges, vagy ajánlott levélpostai küldemények után a címzettől, illetve tértiküldeményeknél a feladótól a hiányzó díj, vagy díjrész kétszeresét kell beszedni, de a beszedendő összeg nem lehet kevesebb a belföldi forgalomban 2 K-nál, az összes külfölddel való viszonylatban pedig 4 K-nál s az mindig 50 el osztható számra felfelé kikerekítendő.

2. A külföldről eredő küldemények portójának megállapításánál a felvevőhivatal által portóképen feltüntetett minden centime-ot 12 fillérnek kell venni. Amennyiben a felvevőhivatal csak a T jelzést alkalmazza, akkor az illető ország tarifája szerint hiányzó díjrészt előbb centime-ra kell átszámítani, az erre szolgáló táblázatok alapján. A végösszeget 50-el osztható számra felfelé kell kikerekíteni.

3. A hivatalos levélpostai küldeményeket netán terhelő portó megállapítása és beszedése tekintetében az 1921. évi XXI. t.-c. végrehajtása tárgyában kiadott 17551/1921. K. M. sz. rendelet határozmányai irányadók (l. „P. és T. R. T.“ 1921. évi 47. sz.).

5. §. *Ajánlási díj.*

Az ajánlás díja minden viszonylatban 6 K.

6. §. *Hírlapok.*

A hírlapok és folyóiratok díja belföldre és Ausztriába 100 g.-ig 20 f, 250 g.-ig 30 f; s ezen felül 500 g.-ig 60 f.

A hírlapmellékletek díja az egyes példányok minden 25 g.-ja után 100 db.-onkint 10 K.

A lap, illetőleg folyóirat súlya 500 g.-nál, a lap (folyóirat) és a mellékletek együttes súlya pedig 1000 g.-nál több nem lehet.

2. A viszontelárusítóknak belföldre küldött hírlapkötegek díja:

100	g.-ig	30 f
250	„	50 „
500	„	1 K
1	kg.-ig	2 „
2	„	4 „
3	„	6 „
4	„	8 „
5	„	10 „

3. Az 1. és 2. pontokban említett kedvezmények csak azokat a hírlapokat és folyóiratokat illetik meg, amelyek negyedévenkint legalább egyszer. megjelennek és amelyeket a kiadóhivatalok az illetékes postaigazgatóságtól nyert engedély alapján a kijelölt hivataloknál adnak fel.

4. Az 1. pontban nem említett országokba szóló vagy a negyedévnél ritkábban megjelenő, vagy nem az előző 3. pontban említett feladók által feladott hírlapok és folyóiratok a nyomtatvány-díjszabás alá esnek.

5. Az 1920. évi február 26-án kelt 5028. sz. rendeletnek („P. és T. R. T" 1920. évi 15. sz.) 2—8. pontjában foglalt és a hírlapok és folyóiratok bérmentesítési díjának készpénzben való lerovására vonatkozó rendelkezései továbbra is érvényesek.

7. §. *Postautalvány.*

1. A postautalvány díja a belföldi forgalomban

200	K-ig	1 K
200—500	„	2 „

ezen felül minden 500 K, vagy ennek töredéke után 2 korona.

A belföldre egy-egy utalvánnyal küldhető legnagyobb összeg 20.000 K.

2. A postautalvány díja a külföldi forgalomban:

100	K-ig	1 K
200	„	2 „

s ezen felül minden 200 K, vagy ennek töredéke után még 1 K.

A külföldre egy-egy utalvánnyal küldhető összeg maximuma nem változik, de a külföldről érkező egy-egy utalvány összege 20.000 K-nál nagyobb nem lehet.

3. Távirati utalványokért a szabályszerű utalványdíjon felül még az utalványtáviratért járó táviratdíjakat és a távirat űrlapdíját s a belföldi forgalomban az utalványtávirat kiállításáért még külön 10 K-t kell fizetni a feladás alkalmával.

8. §. *Értéklevél és értékdoboz.*

1. Az értéklevél viteldíja fejében egy ugyanolyan súlyú és rendeltetésű ajánlott levél díja jár. A csak külföldi forgalomban váltható értékdoboz viteldíja pedig 50 g.-ként 2 K 50 f, de legalább 12 K s ezen felül 6 K ajánlási díj.

2. Az értéklevelek értékdíja a belföldi forgalomban 40.000 K nyilvánított értékig 10 K s ezen felül a nyilvánított érték minden 20.000 K-ja vagy töredéke után még 5 K.

A külföldre szóló értéklevelek és értékdobozok értékdíja a nyilvánított érték minden 15.000 K-ja (300 frc), vagy ennek töredéke után országonként 5—5 centime, de az országok számára való tekintet nélkül küldeményenkint legalább 20 cts.

Az egyes országokba szóló értéklevelek és értékdobozok értékdíját feltüntető táblázat külön fog közzététetni.

3. A koronaértékben nyilvánított értékösszeget a feladó, vagy ha az elmulasztotta, a felvevőhivatal 50 K = 1 frank arányban frankra köteles átszámítani. Az átszámítást a kiléptető magyar kicserélőhivatal felülvizsgálni tartozik.

4. A tarifában frank és centimesben feltüntetett bérmentesítési összeget 1 centime = 50 fillér, 1 frank = 50 K arány szerint kell koronaértékre átszámítani s az így nyert koronaösszeggel kell a küldeményt bérmentesíteni.

9. §. *Csomag.*

1. Az értéknyilvánítás nélkül feladott csomag díja a belföldi forgalomban:

a) kizárólag *élelmiszereket* tartalmazó, vagy kizárólag az ezek szállításához szükséges tartályokból (ládákból, zsákokból, demijonokból, bádogtartályokból) álló csomagokért:

1	kg.-ig	8 K
1— 5	„	13 „
5—10	„	25 „
10—15	„	40 „
15—20	„	50 „

b) minden más tartalmú csomagért:

1 kg.-ig	. . . . .	15 K
1— 5	„	25 „
5—10	„	45 „
10—15	„	70 „
15—20	„	90 „

c) terjedelmes csomagért az *a*) illetve *b*) alatti súlydíj másfélszerese jár.

2. A „sürgős" csomag viteldíja fejében jár *a*) a rendes viteldíj háromszorosa és *b*) ha nincs poste restante címezve, a szabályszerű expressdíj (egyszeres összegben), *c*) az egyéb díjak, mint pl. a terjedelmességi pótdíj, a tértivevény, vámközvetítési díj stb. csak egyszeres összegben jár.

A sürgős csomag értéknyilvánítással nem látható el.

3. Az értéknyilvánítással feladott csomag után a belföldi forgalomban a nyilvánított érték minden 20.000 K-ja vagy ennek töredéke után 5 K értékdíj jár.

4. Úgy a belföldre, mint a külföldre szóló értéknyilvánítás mellett feladott csomag után az értékdíjon felül, tekintet nélkül a nyilvánított érték összegére, csomagonkint még 15 K *értéknyilvánítási* díj is jár.

5. A külföldre szóló csomagok bérmentesítési díjait aranyfrankban később fogom közölni. A tarifában frank és centime-ban megadott bérmentesítési összeget 1 centime = 50 fillér, 1 frank = 50 K arány szerint kell koronaértékre átszámítani. Ennek megfelelően a koronában nyilvánítandó értékösszeget 50 K = 1 frank arányban kell frankra átszámítani.

10. §. *Utánvételes küldemény.*

1. A belföldre szóló mindenféle utánvételes küldemény után a rendes díjon felül még jár *a*) 1 K előmutatási díj, amelyet a feladáskor kell leróni és *b*) a küldemény kiváltása esetén 2 K beszedési díj és a feltüntetett utánvételi összeg után a 7. § 1. pontja értelmében esedékes utalványdíj. A *b*) alatti díjak csak az esetben járnak, ha a posta a küldeményt az utánvétel beszedése ellenében kézbesíti; azokat a címzettől az utánvételi összegen felül kell beszedni.

2. A külföldre szóló és utánvétellel terhelt ajánlott küldemény, értéklevél, vagy értékdoboz után a rendes díjon felül jár még *a*) 1 K (10 centimes) előmutatási díj, amelyet a feladáskor a bérmentesítési díjjal együtt kell leróni; *b*) a külföldről érkezett utánvétellel terhelt ily küldemény kézbesítése esetén a beszedett utánvételi összegből 2 K (15 centimes) beszedési díjat kell levonni, amely portóként számolandó el; az így fennmaradó összeg után kell megállapítani a 7. § 2. pontja szerint járó utalványdíjat. Az utánvételi utalványt a szóbanforgó 2 K beszedési díj és az utalványdíj levonása után fennmaradó összegről kell kiállítani.

3. A külföldre szóló és utánvétellel terhelt csomagért a feladáskor az utánvételként feltüntetett összeg minden 500 K-ja vagy ennek töredéke után 5 K utánvételi jutalék jár, mely a bérmentesítési díjjal együtt rovandó le.

4. Külföldről érkező, utánvétellel terhelt csomagokért már a feladás alkalmával utánvételi jutalék szedetvén, az utánvételezésből kifolyólag a kézbesítőhivatal sem a címzettől nem szed be semmiféle díjat, sem ilyent az utánvételi összegből nem von le.

11. §. *Postai megbízás.*

1. Úgy a belföldi, mint a külfölddel való forgalomban a postai megbízást tartalmazó levelekért a feladáskor a rendes ajánlott levél díján felül egyéb díj nem jár. A megbízás kiváltása esetén azonban a kézbesítő postahivatal a befolyó összegből *okmányonkint* 4 K (30 centimes) beszedési díjat von le, amelyet a megbízási jegyzéken ró le. A ki nem váltott megbízási okmányok bemutatásáért okmányonkint 2 K 50 f (20 centimes) jár, amelyet, részleges kiváltás esetén, a kiváltott okmány vagy okmányok után befolyó összegből von le a kézbesítőhivatal, ha azonban erre a levonandó összegekre a befolyó összeg fedezetet nem nyujt, a ki nem váltott okmányok bemutatási díjával, illetve ennek ama részével, amelyre a befolyó összegben fedezet nincs, a ki nem váltott okmányokat tartalmazó ajánlott küldeményt portóként kell megterhelni s a megbízás feladójától beszedni. A befolyt összegnek a beszedési és esetleg a bemutatási díjak levonásával fennmaradó összege után állapítja meg a kézbesítőhivatal a 7. § 1., illetve 2. pontja szerint járó utalványdíjat; ezt az összegből szintén levonja és az utalvány bérmentesítésére fordítja. A megbízási utalványt a levonások után fennmaradó összegről kell kiállítani.

2. Az előző 1. pontban említett díjak járnak postai megbízási lap használata esetén is.

3. A postai megbízás útján beszedhető összeg nem lehet nagyobb, mint a postautalvánnyal küldhető összeg, de a postai megbízási lap útján beszedhető összeg legfeljebb 500 K lehet.

12. §. *Postatakarékpénztári csekkfizetési utalványok.*

1. A csekkfizetési utalványok közvetítési díja 1000 K-ként, vagy ennek töredéke után 1 K.

A takarékfizetési utalványok a közvetítési díj alól mentesek.

2. A díjköteles írásbeli közleményt tartalmazó csekkbefizetési lapok bérmentesítési díja 1 K 50 f.

13. §. *Különleges postai szolgálatok.*

1. A tértivevény (eddig: Értesítő kézbesítésről) és kifizetési értesítés díja, ha azt a küldemény feladásakor kérik. 6 K; utólag kérve 12 K.

2. A tudakozvány díja úgy a könvvelt küldeményekre, mint a közönséges levélpostai küldeményekre vonatkozó felszólalás esetén 12 K, de díjmentes, ha tértivevény, illetőleg kifizetési értesítés akár a feladáskor, akár pedig utólag kéretett.

3. A küldemények visszavétele, címváltoztatása, utánvétel elengedése vagy leszállítása stb iránt postai úton történő rendelkezés díja egy ugyanoly rendeltetésű, 20 g-nál nem súlyosabb ajánlott levél díja, távirati rendelkezés esetén a megkeresést tartalmazó távirat rendes díja.

4. Expressdij úgy a bel-, mint a külföldi forgalomban levélpostai küldeményekért, értéklevelekért, értékdobozokért és postautalványokért 12 K, csomagokért 25 K. Bármely küldeménynek a belföldi vagy a külföldről eredő forgalomban a rendeltetési postahivatal külső kézbesítő kerületében való expresskézbesítési díja 40 K.

A távirati utalványoknak a rendeltetési postahivatal belső kézbesítési kerületében történő kézbesítéséért expressdíj ezentúl sem jár.

Express levél, értéklevél, értékdoboz, csomag és utalvány ezentúl Budapestre és Magyarország minden helyére küldhető.

5. A házhozkézbesítés díja:

a) Budapesten:

értékdoboz és 1 kg-nál nem súlyosabb csomag után (10 centimes) 5 K, 1—10 kg csomag után (20 centimes) 10 K, 10 kg-on felüli csomag után (40 centimes) 20 K.

b) vidéken:

értékdoboz és 1 kg-nál nem súlyosabb csomag után (10 centimes) 5 K, 1—10 kg csomag után (15 centimes) 7 K 50 f, 10 kg-on felüli csomag után (30 centimes) 15 K.

E díj annyiszor jár, ahányszor a házhozkézbesítés megkíséreltetett.

6. Úgy a bel- mint a külföldről eredő postautalvány, távirati utalvány, valamint a csekkfizetési utalvány összegének háznál történő kifizetéséért 1000 K-ig 1 K, 1000—10,000 koronáig 2 K, ezen felüli összegekért pedig 5 K jár.

7. A kézbesítő- és gyűjtőjárattal a községbe, pusztára stb. kézbesítés és onnan a postahivatalhoz (postaügynökséghez), feladás végett beszállított közönséges és ajánlott levélpostai küldemények után kézbesítési, illetve közvetítési díj nem jár.

Egyéb, hivatalból kézbesített és a feladás végett beszállított könyvelt küldemény után küldeményenkint az alábbi kézbesítési, illetve a közvetítési díjakat kell fizetni:

a) Értéklevél után 3 K.

b) Utalványpénz vagy csekkbetét be- és kifizetése után a 6. pontban említett díjat.

c) Csomagok és értékdobozok után darabonkint és a megteendő út minden öt kilométerre vagy ennek töredéke után az 5. *b*) pontban megállapított összegeket.

A megbizásból kézbesített, vagy beszállított ily könyvelt küldemények után szintén jár kézbesítési, illetve közvetítési díj, de ezt a postahivatal (postaügynökség) vagy ennek felhatalmazásából a faluzó levélhordó és a címzett, illetve feladó kölcsönösen állapítják meg.

Olyan értéklevél, utalvány, pénz vagy csomag stb. után, amelyet a címzett maga visz vagy vitet el a postahivatalból (postaügynökségtől) kézbesítési díj nem jár.

A kézbesítési díj a hivatalból szállított küldemény után annak kézbesítésekor, a közvetítési díj pedig akkor fizetendő, mikor a faluzó levélhordó beszállítás végett a küldeményt a feladótól átveszi.

8. A vámkülföldről érkező küldemények után.

a) A levélpostai küldemény vám elé állításáért külön díj nem jár. A posta által való vámközvetítés díja küldeményenkint 10 K, de ez a díj csak akkor jár, ha a tartalom tényleg vámköteles és a küldeményt vámdíj is terheli,

b) csomagoknál és értékdobozoknál,

aa) a vámközvetítésért darabonkint 17 K 50 f (35 centimes),

bb) ha pedig a címzett maga vámoltatja meg küldeményét, a vám elé állításért darabonkint 12 K 50 f (25 centimes) jár.

c) A nemzetközi csomagok és értékdobozok vámközvetítési, illetve vámeléállítási és első házhoz kézbesítési díja összesen 25 K-nál (50 centimesnél) több nem lehet. Az első sikertelen kézbesítés után megkísérelt többi kézbesítés díja külön felszámítandó és beszedendő.

d) Ha a vámeléállítás a címzett kívánságára történik s a megvámoltatást ő maga látja el, eme különleges kikötés nyilvántartásáért a címzett naptári évenkint

Budapesten 3000 K-t,
vidéken 1500 K-t
tartozik fizetni.

9. A vámkísérőjeggyel vagy előjegyzési eljárás mellett feladott küldemények különleges díja darabonkint (30 centimes) 15 K.

10. A frankócédula kezeléséért jár 12 K 50 f.

11. Nem kézbesíthető küldeményekre — köztük a nemzetközi és külföldi közönséges csomagokra — vonatkozó visszajelentések díja (50 centimes) 12 K.

Ez a díj a belföldi forgalomban a küldeményt terheli, a külföldi forgalomban azonban a küldemény feladójától a visszajelentésről készített értesítés kézbesítésekor szedendő be.

12. Fekbér azokban az esetekben, melyekben eddig is járt, csomagonként és naponként (5 centimes) 2 K 50 f.

Ugyanez a díj jár az értéklevelekért és értékdobozokért ugyanazon feltételek mellett, mint a csomagokért. Ezeknél a küldeményeknél a fekbér összege a kézbesítőokmányon postabélyegekben rovandó le.

13. Fiók- és raktárbérlet díja a következő:

a) közönséges és ajánlott levélpostai küldemények részére fentartott fiókbérletéért úgy a kincstári, mint a nem kincstári hivataloknál.

Zárható fiókért havi 20 K,

nem zárható fiókért havi 10 K.

b) postautalvány és csekkfizetési utalvány fiókbérletéért az utalványösszeget háznál kifizető hivatalok székhelyén és pedig

Budapesten havi 300 K,

vidéken havi 200 K.

c) Értéklevélfiók bérléseért csomag házhozkézbesítő hivatalok székhelyén a *b*) pont alatti díj jár, de ha valaki ugyanannál a hivatalnál utalvány- és értéklevélfiókot együttesen bérel, a *b*) alatti díj csak egyszeresen fizetendő.

d) Csomagraktár bérletéért, csomag házhozkézbesítő hivatal székhelyén

Budapesten havi 1000 K,

vidéken havi 500 K.

e) Érvényben marad az a rendelkezés, hogy oly helyeken, ahol utalványösszegek nem háznál fizettetnek ki, illetve a csomagok nem kézbesíttetnek házhoz, külön díj szedése nélkül az *a*) pontban említett fiókba kell elhelyezni minden könyvelt küldeményre vonatkozó értesítést, hacsak a fél ellenkezően nem rendelkezik.

14. Magánfelek által postaközvetítésre használt zárostáska kezeléseért (ki- és bezárása, a kulcs őrzése)

a) ha a postahivatalnak naponkint csak egyízben kell zárostáskát kezelnie, havi 10 K;

b) ha állandóan naponta többször kell zárostáskát kezelni, naponkint minden további egyszeri kezelésért még külön havi 10 K.

15. A postai küldemények kézbesítési helyére vonatkozó különleges kikötések előjegyzéseért, valamint az ily kikötéseket is tartalmazó meghatalmazások nyilvántartásáért

egy naptári évre	500 K,
egy naptári félévre . . .	300 K,
egy naptári negyedévre .	200 K,
egy naptári hóra	100 K,
egy-egy napra, vagy esetre	20 K.

16. A postai meghatalmazások nyilvántartási díja:

a) ha a meghatalmazás csak egy esetre szól, meghatalmazott személyenként 5 K,

b) minden más esetben naptári évenként és meghatalmazott személyenként 20 K.

17. Az igazolójegy kiállítási díja darabonkint 12 K.

18. A levélgyűjtőszekrény útján feladott ajánlott küldemények feladási igazolványának, úgyszintén az utalványkifizetési felhatalmazások kiállítása díjmentes.

19. Az átcsomagolási díj a csomagoknál és értékdobozoknál 10 K, levélpostai küldeményeknél (értékleveleknél is) 5 K, a pecsételésért külön díj nem számítható. Oly esetekben, midőn a csomagoláshoz doboz, deszka, vagy különleges tartály (pl. bádogdoboz stb.) vagy szakértői munka (pl. forrasztás) szükséges, átcsomagolási díj címén a tényleges költség számítandó fel.

A jelen rendelettel nem érintett díjtételek és forgalmi korlátozások továbbra is változatlanul érvényben maradnak.

II.

Távíródíjszabás.

1. A belföldi forgalomban egy szó díja 2 K 50 f.; a hírlaptáviratok szódíja — 18 órától 9 óráig (esti 6 órától reggel 9 óráig) — 65 fillér. Táviratonként a legkisebb díj (úgy az egyszerű, mint a sürgős és hírlaptáviratoknál) 25 korona.

A helyi és szomszédos forgalomban a díj ugyanannyi, mint a távolsági forgalomban.

Az új díjtételek alkalmazandók mindazon mellékműveleteknél, amelyek díjának megállapításánál a szószám jő tekintetbe (=D=, =Rp= stb.)

Vasárnap és Szt. István király napján a belföldi forgalomban feladott *magántáviratok* háromszoros díjjal vétetnek fel s az ekként feladott magántáviratok kezelési sorrendjét a feladás, illetve az érkezés sorrendje szabályozza. E napokon tehát a táviratok sürgős kezelését kikötni s a =D= jelzést alkalmazni nem kell. (l. „P. és T. R. T." 1921. 48. sz.)

2. Úgy a belföldi, mint a külföldi újonnan megállapított távirdadíjtételeket a csatolt Távirdadíjtáb-

lázat tünteti fel. A kir. hivatalok az 1921. évi május hó 20-án kelt 13,608. számú és az 1921. évi „P. és T. R. Tára" 42. számában közölt rendelettel kiadott régi díjtáblázatot az 1921. évi december hó 31-én a hivatalos órák befejeztével tegyék félre s helyette az 1922. évi január hó 1-től kezdve a csatolt új díjtáblázatot vegyék használatba.

A kincstári hivatalok az új díjtáblázat egy példányát a hivatalnak a közönség számára fenntartott részébe szembetünő módon függesszék ki és a díjtáblázatnak leggyakrabban szükséges részét, az európai díjszabás alá eső országokra vonatkozó részt, a felvevő asztalon külön kartonlapra ragasztva őrizzék.

Magánfelek a távirdadíjtáblázat egyes példányait Budapesten a központi távirdahivatalnál (IV., Városház-utca 18.) 10 koronáért szerezhetik meg.

3. A magán- (közönséges és sürgős), az állami és válaszutalványtáviratok űrlapjainak ára 50 fillér, a szelvényes űrlapok ára pedig 1 korona.

4. *A díjnyugta* (Táv. Üzl. Szab. 27. §.) díja 2 K 50 f. Az állami táviratokról egyenként kiállítandó díjnyugták díjkötelesek.

Kettő vagy több egyidejüleg feladott magántávirat díjnyugtájának megváltási díja évi 1200 kor. Évközi bejelentés esetén az évi díjnak annyiszor számított egynegyed része számítandó, ahány évnegyed a naptári évből még hátra van. Díjtérítés nincsen.

Az 1920. évi „P. és T. R. T." 100. számában közzétett 8367. sz. rendelet 1. pontja alapján feladókönyvvel feladott állami táviratok után a feladó hatóságok díjnyugtaátalányt nem fizetnek.

5. *Közvetítési díj.* (Táv. Üzl. Szab. 20. §., 49. §. és 56. §. 20. pont.) A telefonon feladott vagy telefonon leadott táviratok közvetítési díja táviratonként 2 K 50 f.

6. *Küldöncdíj* (Táv. Üzl. Szab. 37. §. és 57. §.) 40 korona. Ehhez képest a Táv. Üzl. Szab. 57. §. 6. pont 3-ik bekezdésében a küldöncnek fizetendő kilometrikus díj összegét nappal 4 K 50 f., éjjel 6 koronában állapítom meg.

7. *Hitelezési díj.* A Táv. Üzl. Szab. 20. §-a alapján telefonon, illetve a 40. § alapján utólagos leszámolásra hitelre feladott táviratok hitelezési díja táviratonként 2 korona.

8. *Rövidített távirati cím.* A Táv. Üzl. Szab. 42. §-a alapján előjegyezhető rövidített távirati cím nyilvántartási díja Budapesten évi 1000 K, vidéken évi 700 K. Azok, akik a Táv. Üzl. Szabályokban meghatározott feltételektől eltérően, meg nem engedett szóösszevonásokból alkotott távirati címet jegyeztetnek elő, jövedéki kárpótlás címen a nyilvántartási díjak másfélszeresét fizetik.

A rövidített távirati cím nyilvántartási díját a hatóságok is fizetik. A nyilvántartási díj a távírási díjak módjára hitelezendő s a távírási díjakról havonkint vezetett kimutatásban számítandó fel.

9. *Különleges kézbesítés* (Táv. Üzl. Szab. 56. § 18. p.) nyilvántartási díja évi 1000 K, félévi 600 K, negyedévi 400 K, havi 200 K, naponként 40 K.

A különleges kézbesítés nyilvántartási díját a hatóságok is fizetik. A díjakat a távirati címek nyilvántartási díjaival azonos módon kell felszámítani.

10. *Visszavonási díj* (Táv. Üzl. Szab. 60. § 3. pont) a távirat díjának negyedrésze, a legkisebb díj 10 korona.

Úgy a visszavonásnál, mint általában mindazon mellékmüveleteknél, amelyeknek díjazási alapja a távirat rendes díjának valamely hányada, a filléres díjrészletek felfelé egész koronára egészítendők ki.

11. *Másolási díj.* A többcímü (Tm) táviratok (Táv. Üzl. Szab. 36. §), valamint a Táv. Üzl. Szab. 65. § 1. pontja alapján a feladó vagy címzett által kért táviratmásolatok másolási díja — tekintet nélkül a táviratok közönséges vagy sürgős voltára — táviratonként és 100 szavanként 15 korona.

12. *Az érték- és gabonatőzsdetáviratok.* (Táv. Üzl. Szab. 51. § és 1921. évi „P. és T. R. T." 34. számában közzétett 5719. sz. rend.) házhozkézbesítésének előfizetési díja a hivatal székhelyén évi 1200 K, a hivatal külső kézbesítőkerületében 1600 korona.

13. *A meteorologiai és időjosló táviratok* házhoz való kézbesítésének előfizetési díja a hivatal székhelyén évi 1200 K, a hivatal külső kézbesítőkerületében évi 1600 korona. A kezelés, illetve kézbesítés módja ugyanaz, mint az érték- és gabonatőzsdei táviratoké.

A beruházási, illetőleg távirdai járulékok megszüntével e járulékok beszedése és elszámolása tárgyában az 1921. évi „P. és T. R. T." 46. számában közzétett 17.952. sz. rendelet érvénye megszünik s a távírási díjaknak készpénzben való elszámolása tárgyában az 1921. évi „P. és T. R. T." 18. számában közzétett 1071. számú rendelet változatlanul érvényes.

A forgalomban levő számíveket — míg a készlet tart — ennek megfelelően kell felhasználni.

A tarifális változásokat a Táv. Üzl. Szabályokban keresztül kell vezetni. A hivatalvezetők, postamesterek gondoskodjanak, hogy a személyzet a változásokat elsajátítsa s a kezelésnél pontosan alkalmazza.

III.

Távbeszélődíjszabás.

Az új díjtételek a „Távbeszélő-Tarifák“ és „Távbeszélő Üzletszabályzat“-ban foglalt díjtáblázatok sorrendjében a következők:

I. TÁBLÁZAT.

Berendezési díjak.

Újonnan berendezendő távbeszélő központ (nyilvános állomás) után (Üzletszab. 7. §.)	Előfizetői állomás után						Segédkészülékek után									
	Kötelező nyilatkozat ára (Üzletszab. 8. §. 2. p.)	Építési hozzájárulás (Üzletszab. 8. §. 8. p.)	belépési díj (Üzletszab. 8. §. 7. p.)				második hallgatóért*			jelzőcsengőért**			éjjeli kikapcsoló-váltóért			a rendes szabványúnál (2 m) hosszabb zsinórért m-kint
			főállomásért alközpontos fővezetékért		mellék-állomásért		Budapesten		vidéken úgy a bel-, mint a külterületen	Budapesten		vidéken úgy a bel-, mint a külterületen	Budapesten		vidéken úgy a bel-, mint a külterületen	
			Budapesten és Újpesten	vidéken	Budapesten és Újpesten	vidéken	a belterületen	a külterületen és Újpesten		a belterületen	a külterületen és Újpesten		a belterületen	a külterületen és Újpesten		
K	K	K	K	K	K	K	K	K	K	K	K	K	K	K	K	K
8000	4	300	3000	1500	1500	600	150	240	120	900	1350	690	450	690	390	30
évi távirda- és távbeszélő-bevétel biztosítandó 5 éven át		A díjköteles áramkörhossz minden megkezdett 100 méteréért														
Postahivataloknál (ügynökségeknél) berendezett nyilvános állomások után a biztosítandó összeg																
4000																

* Fejhallgató felszerelése esetén a díjak 90 koronával emelkednek.

** Ha a jelzőcsengőt, valamint az összes szerelési anyagot a fél a helyszínére szállítva természetben adja, akkor a fentebbi díjak helyett csak a kiküldetési díj (l. IV. táblázat) jár. Ha a fél csak a jelzőcsengőt, avagy csak a szerelési anyagot bocsátja rendelkezésre, ezek egységár szerinti értéke a felszerelési átalánnyal szemben a fél javára iratik.

Ha a fent felsorolt bekapcsolások végrehajtása érdekében a fél kívánságára vagy hibájából többízbeni kiküldetés válik szükségessé, a felesleges kiküldetésekért kiküldetési díj (l. IV. táblázat) fizetendő.

II. *A*) és *B*) TÁBLÁZAT.

Előfizetési díjak.

A) Mellékállomás nélküli és egy mellékállomásos berendezés (Üzletszab. 13. §.)				*B*) Alközpontos berendezés (Üzletszab. 19. §.)*					Megjegyzés
A hálózat helye és az állomás jellege	mellékállomás nélkül évi	egy mellékállomással: a főállomásért évi	egy mellékállomással: a mellékállomásért évi	A hálózat helye és az alközpont jellege	minden egyes fővezetékért: 2—10 mellékállomásig évi	minden egyes fővezetékért: 11—50 mellékállomásig évi	minden egyes fővezetékért: 50-nél több mellékállomásig évi	Minden egyes mellékállomásért évi	
	K	K	K		K	K	K	K	
I. **Budapesten és Újpesten:**				I. **Budapesten és Újpesten**					Távbeszélőközponttal már biró helyiség területéről közvetlenül Budapesthez kapcsolt állomások után — beleértve a mellékállomásokat is — a budapesti előfizetési díjak másfélszerese jár
1. Rendes főállomás*	4.800	6.000	1320	1. Rendes . . (alközpontnál)	8.000	10.000	14.000	1320	
2. Félüzemű (csak hívható) állomás (Üzletszab. 18. §. 7. p.)	2.400	2.400	1320						
3. Főállomás nyilvános jellegű helyiségben . (Üzletszab. 13. §. 8. p.)	13.200	16.500	2640	2. Nyilvános jellegű helyiségben berendezett (alközpontnál)	19.800	22.000	28.600	2640	
4. Nyilvános táblás főállomás . (Üzletszab. 23. §)	11.000	13.200	2640	3. Nyilvános táblás . . (alközpontnál)	18.500	21.000	27.600	2640	
II. **Vidéken:**				II. **Vidéken:**					Ad *a*) és *b*): Távbeszélőközponttal már biró más helyiség területéről bekapcsolt állomások után — beleértve a mellékállomásokat is — másfélszerese fizetendő annak az előfizetési díjnak, amely ama központra nézve van megállapítva, amelyhez kapcsolva vannak.
a) *100-nál több előfizetővel biró hálózatokban:*				a) *100-nál több előfizetővel biró hálózatokban:*					
1. Rendes főállomás*	2.700	3.000	792	1. Rendes . . (alközpontnál)	3.300	3.960	4.620	792	
2. Főállomás nyilvános jell. helyiségben v. nyilv. táblás főállomás	6.000	6.300	1200	2. Nyilv. jell. helyiségben berendezett v. nyilv. tábl. (alközpontnál)	6.600	7.260	7.920	1200	
b) *1—100 előfizetővel biró hálózatokban:*				b) *1—100 előfizetővel biró hálózatokban:*					
1. Rendes főállomás*	1.320	1.680	792	1. Rendes . . (alközpontnál)	1.980	2.640	3.300	792	
2. Főállomás nyilvános jell. helyiségben v. nyilv. tábl. főállomás	3.960	4.320	1200	2. Nyilv. jell. helyiségben berendezett v. nyilv. tábl. (alközpontnál)	4.620	5.280	5.940	1200	

Tényleges szolgálatban álló állami, államvasúti és törvényhatósági tisztviselők egy mellékállomásnélküli rendes főállomásuk után Budapesten és Újpesten 2400, vidéken az *a*) alatti hálózatban 1200, a *b*) alatti hálózatban 600, továbbá Budapesten és Újpesten félüzemű állomásuk után 1200 K mérsékelt díjat fizetnek.

Egynél több, vagy más típusú állomás, valamint alközpontos berendezés után kedvezmény nincs, vagyis a fenti köztisztviselők az ezek után járó előfizetési s általában a többi díjakat a rendes tarifális tételekben fizetik.

* Minden állomás, amelyhez legalább két mellékállomás csatlakozik: *alközpont* s mint ilyen e táblázat szerint díjazandó. Az alközpont díja két tételből alakul: 1. az alközpontot a hálózat központjával összekötő egy vagy több fővezeték díjából és 2. a mellékállomások díjából) Az alközponthoz kapcsolt állomások mind: mellékállomások s mint ilyenek díjazandók. A kapcsolószerkezetnek (zsinóros, esetleg egyszerű karos váltó) a kiszolgálás érdekében kiegészítő részét képező beszélőkészülék nem esik díjazás alá s a fővezeték díjazásánál nem jön számításba.

III. *A)* TÁBLÁZAT.

Szállodák alközpontos berendezések (Üzletszab. 20. §.)				Konnektoros berendezések (Üzletszab. 21. §)						
A berendezés helye			Egy bejövő és kimenő, hívásokra szolgáló vezeték-párért évi	Konnektorokért			Hordozható készülékért			Megjegyzés
				1—5	6—10	10-en felül	1—5	6—10	10-en felül	
				egyenként évi			egyenként évi			
			K	K	K	K	K	K	K	
Budapesten és Újpesten			13.200	660			1320			Konnektoros berendezések egyelőre csak szállodák által a vendégszobákba bérelhetők.
Vidéken	100-nál több	előfizetővel bíró hálózatokban	6.600							
	1—100		3.960							

III. *B)* TÁBLÁZAT.

Vonalfenntartási (kilometrikus) díj (Üzletszab. 13. §. 11. p.) évi	Távbeszélő névsor (Üzletszab 12. §.)					Állandó összeköttetések (Üzletszab. 45. §.)						
	ára példányonként	a névsorban való felvétel díja esetenkint				A helyi forgalomban	A távolsági forgalom					
		az első felvételért		a második és minden további felvételért		állomásonként és havonként	előfizetői állomásnak más helység központjával való összeköttetéseért havonként	különböző két központhoz kapcsolt előfizetők közvetlen összeköttetéseért az				
		70 betűig	70 betűn felül minden 35 betű vagy ennek töredéke után	70 betűig	70 betűn felül minden 35 betű vagy ennek töredéke után			Budapest körül 0 – 5 km	I.	II.	III.	IV.
								távolsági zónán belül havonként				
K	K	K	K	K	K	K	K	K	K	K	K	K
A díjköteles vonalhossz minden megkezdett 100 métere után 48	50	—	50	100	50	60	60	240	600	1200	1980	3300

Annyiszor, ahányszor az összeköttetést naponként létesíteni kell. Ezenfelül az előfizető fizeti a folytatott beszélgetésekért a tarifaszerű rendes távolsági díjakat

és az állomásonként annyiszor járó 60 K, ahányszor az összeköttetést naponként létesíteni kell

IV. TÁBLÁZAT.

Időközi változások díjai.

A berendezés megnevezése	*A*) Változtatások a berendezéseken. (Üzletszab. 16. §.) I. Áthelyezési díjak: Budapesten belterületen K	Budapesten külterületen K	Budapesten belterületről külterületre és Bpestről Újpestre vagy fordítva K	Újpesten úgy a bel- mint a külterületen K	Újpestről Bpestre vagy fordítva K	Vidéken 100-nál több előfizetővel bíró hálózatokban: bel- és külter.; belterületről külterületre vagy fordítva K	Vidéken 100-nál több előfizetővel bíró hálózatokban: más helység területére vagy területéről K	Vidéken 1—100 előfizetővel bíró hálózatokban: bel-területen K	Vidéken 1—100 előfizetővel bíró hálózatokban: kül-területen K	Vidéken 1—100 előfizetővel bíró hálózatokban: belter. külterületre vagy más helység területére és fordítva K	*B*) Változások az előfizetői viszonyban (Üzletszab. 17. §.) Átiratási díj (Üzletszab. 17. §. 4. p.) K	Cimváltozás és névváltozás díja (Üzletszab. 17. §. 6. p.) K	*C*) Változás a hívószámban. Számcsere díja. (Üzletszab. 11. §. 3. p.)
1. *Főállomásért, vagy alközpontnál minden egyes fővezetékért*			1500		1500		390		390	390			
a) Ha az áthelyezés külső vonalmunkával nem jár	390	750		390		390		390					
b) Ha az áthelyezés külső vonalmunkát is szükségessé tesz	750	1500		750		750		750					
(Külső munka alatt a házon kívül a lég- avagy kábelhálózatban végzett munkát kell érteni. Ide tartoznak a háztetőn vagy kint az épületen az állomást befogadó helyiségig végzett munkák is.)							és a végzett vonalépítés után építési hozzájárulás (I. táblázat)		és a végzett vonalépítés után építési hozzájárulás (I. táblázat)				
2. Mellékállomásért és jelzőcsengőért	A főállomás áthelyezési díjának fele												
3. Éjjeli kikapcsolóért .	minden esetben 150 K												
II. Cseredíjak													
1. Típus-cseréért . . . Áthelyezéssel együtt történő típuscseréért külön díj nem jár	300	450		450		240		240	240				
2. Kézibeszélő-cseréért .	150	240		240		120		120	120				
III. Egyéb szerelési munkák díja													
1. Belső vezeték megnyitásáért	300	450		450		240		240	240				
2. Készülék le- vagy felszereléséért	150	240		240		120		120	120				
IV. Kiküldetési díjak													
Ha a fent felsorolt munkák végrehajtása érdekében a fél kívánságára vagy hibájából több ízbeni kiküldetés válik szükségessé, a felesleges kiküldetésért, valamint minden egyéb munkáért a felhasznált anyagok költségén felül minden kiküldött egyén után .	150	240	240			120	120	120	120	120	Úgy Budapesten, mint vidéken minden önálló állomás, főállomás vagy alközpont után az átírt állomásokra is kötelező belépési díjon (L. I. táblázat) felül 600 K, mellékállomás után 300 K.	A keresztülvezetésért úgy Budapesten, mint vidéken 100 K.	Úgy Budapesten, mint vidéken 100 K.

V. *A*), *B*) és *C*) TÁBLÁZAT.

Egyenként fizetendő beszélgetési díjak. (Üzletszab. 38. §.)

V. A) *Belföldi forgalom.*

Helyi beszélgetésért		Nem sürgős távolsági beszélgetésért				Megjegyzés
Budapest Ujpest	vidék	I. díjövben 0—25 km. távolságra	II. díjövben 25—50 km. távolságra	III. díjövben 50—200 km. távolságra	IV. díjövben 200 km-en felüli távolságra	
K	K	K	K	K	K	
4	3	10	20	40	60	A „sürgős" távolsági magánbeszélgetésért az egyszerű beszélgetési díjnak háromszorosa jár. A Budapest körül légvonalban mért 15 kilométeren belül fekvő távbeszélőhálózatok Budapesttel és viszont a helyi beszélgetési díjért (3 percenkint 4 K-ért) beszélhetnek. E helységek a következők: Albertfalva, Békásmegyer, Budafok, Budakalász, Budakesz, Budaörs, Csepel, Csillaghegy, Csömör, Czinkota, Erzsébetfalva, Kispest, Kistétény, Kossuthfalva, Máriaremete, Mátyásföld, Nagytétény, Pesthidegkút, Pestszentlőrincz, Pilisborosjenő, Rákoskeresztur, Rákospalota, Solymár, Soroksár, Törökbálint, Üröm. *Hirlapbeszélgetések* 75%-os díjkedvezményt élveznek (l. Üzl. szab. 33. §-a).

V. B) *Külföldi forgalom.*

Az ország és távbeszélőközpont megnevezése	Azok a magyar helyek, amelyek az illető külföldi hellyel beszélhetnek	Beszélgetési díj		Megjegyzés
		egyszerű	sürgős	
		korona	korona	
1. Ausztria				
Wien	Budapest	80	240	
Linz	Budapest	100	300	
Graz	Szombathely	50	150	
2. Németország				
Berlin	Budapest	150	450	
3. Csehország				
Pozsony (Bratislava) . .	Budapest	75	—	Ezidőszerint csak állami beszélgetések válthatók

V. C) Beszélgetési díjakkal kapcsolatos mellékdíjak.

Visszavonási díj (Üzletszab. 41. §.)					Hitelezési díj (Üzletszab. 42. §. 2. p.)	A meghívás díja (Üzletszab. 43. §. 5. p.) bármely távolságra		A magánbeszélgetések nyugtázásának (díjnyugta) díja (Üzletszab. 39. §. 2. p.)	Megjegyzés
Budapest körül 0·15 km	I. díjövben	II. díjövben	III. díjövben	IV. díjövben		egyszerű	sürgős		
K	K	K	K	K	K	K	K		
2	5	10	20	30	2 A hó folyamán számlázott minden beszélgetés (meghívás) után	20	60 Külterületen vagy más helység területén kézbesítendő meghívásért ezen felül még 40 K küldöncdíj fizetendő.	2·50	

VI. táblázat. *Fenntartási díj* az állami támszerkezetekre erősített berendezés minden 100 métere után kettős vezetéknél: 48 K, egyes vezetéknél: 24 K.

A belföldi távolsági forgalomban az eddigi három helyett ezentúl négy távolsági fokozat lesz. A jelenlegi I. díjöv (0—50 km.) ugyanis egy (I.) 0—25 és egy (II.) 25—50 km.-es zónára oszlik, míg az 50—200 km.-es és a 200 km.-en felüli zóna III. és IV. új díjövszámmal továbbra is megmarad.

A hivatalok ehhez képest távbeszélő díjövmutatójukban a II. díjövszámot III-ra, a III. díjövszámot IV-re helyesbítsék, míg az I. díjövszámmal jelölt hivatalokra nézve az őrizetekben levő díjövjelző felhasználásával állapítsák meg, hogy az új távolsági beosztás szerint az I. vagy II. fokozatba tartoznak. (Eljárást l. a „P. és T. R. T." 1918. évi 1. számában közzétett 91129/917. sz. rendeletben.) A díjövjelzőn I. övvel megjelölt rovat eszerint újból az *első* (0—25 km.), a II. övvel jelölt rovat a *második* (25—50 km.), a III., IV., V. övjelzésű rovat együttesen a *harmadik* (50—200 km.) díjövbe tartozó hivatalok díjnégyszögszámait foglalja magában, míg a *negyedik* (200 km.-en felül) díjövbe a díjövjelzőbe fel nem vett díjnégyszögszámok tartoznak.

Minthogy a díjövmutatók egyszer már javíttattak s félő, hogy az újabb javítással sokba helytelen adat kerül, a kincstár ebből származható anyagi károsodásának elkerülése végett elrendelem, hogy a hivatalok a helyesbített díjövmutató alapján az illető díjnégyszögszám feltüntetése mellett foglalják betűsoros kimutatásba azokat a távbeszélőhivatalokat, amelyek tőlük az I., II. és III. díjövbe esnek s ezt a kimutatást két példányban legkésőbb 1922. évi január hó 15-ig terjesszék fel felettes igazgatóságukhoz. Az igazgatóságok a kimutatásokat a díjövjelzők másodpéldányai alapján legfeljebb 1 hónapon belül felülvizsgálják s helyességüket igazolva az egyik példányt kifüggesztés végett a hivatalokhoz, a második példányt pedig megőrzés és a díjazás ellenőrzése végett a távbeszélő számadást felülvizsgáló számvevőséghez küldik.

A beruházási járulékok megszüntével a járulékok beszedése és elszámolása tárgyában az 1921. évi „P. és T. R. T." 46. számában közzétett 17952. sz. rendelet érvénye megszünik s a távbeszélődíjaknak készpénzben való elszámolása tárgyában az 1921. évi „P. és T. R. T." 18. számában közzétett 1071. sz. rendelet változatlanul érvényes. A hivatalok készletében lévő összesítő kimutatásokban ennek megfelelőleg a beszélgetési járulékokra vonatkozó rovatokat üresen kell hagyni.

A fedőlapként idemellékelt új táblázatokkal a hivatalok ragasszák át a Távbeszélő Tarifák és Távbeszélő Üzletszabályzat érvénytelenné vált táblázatait.

Budapest, 1921 december hó 18-án.

A posta-távíró és távbeszélő használata után fizetendő beruházási járulék beszedésének megszüntetése.

33100.

A folyó évi „P. és T. R. T." 46. számában közzétett 17.952. sz. rendelettel életbeléptetett és a posta-távíró és távbeszélő használata után fizetendő beruházási járulékok jelenlegi beszedési módozatát — a távbeszélőállomások után *egyszersmindenkorra* szedett hozzájárulások, illetve kölcsönök kivételével — 1921 december 31-ével megszüntetem, mert ezen járulékok mondott időponttól kezdve a beszedett posta-távíró- és távbeszélődíjtételekben bentfoglaltatnak. A távíró- és távbeszélő*díjak* után szedett beruházási járulékokról eddig vezetett számadások, valamint a postabélyegek és értékcikkeknek, továbbá a hivatalos postabélyegeknek és hírlapjegyeknek 10%-os felárral való árusítása is a jelzett nappal *megszünik*.

1922. évi január hó 1-től kezdve tehát a postabélyegeket, értékcikkeket, hivatalos postabélyegeket és hirlapjegyeket ismét *csak névértékben* kell a közönség részére kiszolgáltatni; továbbá megszünik a 10% felár szedése a készpénzben bérmentesítendő küldemények díjának elszámolásánál is és a távíró és telefon használatáért csakis a mindenkori tarifákban megállapított és közzétett díjakat kell fizetni.

A postahivatalokat a forgalmi postabélyegek, értékcikkek, hivatalos postabélyegek és hírlapjegyek után terhelő 10% beruházási járulék leírása végett elrendelem, hogy a postahivatalok 1921. évi december hó 31-én a havi zárlat alkalmával összes bélyeg- és értékcikk-készletüket, beleértve a kézipénztárakban, valamint a postaügynökségeknél lévő bélyegeket és értékcikkeket is, gondosan vegyék számba, azok névértékének 10%-át jelen rendeletem számára való hivatkozással az 1921. évi december havi levonó ívükben számolják el, az 1921. évi december havi kezelési kimutatás „frankójegyek és egyéb értékcikkek készlete" című rovatában pedig az 1922 január hóra átviendő maradványként a postabélyegek és értékcikkek értékét 10% beruházási járulék nélkül csak névértékkel tüntessék fel.

Az értékcikk-magánárusítók készletében lévő postabélyegek és értékcikkek után azok vásárlása alkalmával lefizetett 10% beruházási járulék visszatérítése a következőképen történik:

A postahivatalok a bevásárlás végett hozzájuk utalt értékcikk-magánárusítókat felhívják, hogy a birtokukban lévő eladatlan készletet december hó utolsóelőtti napjainak egyikén az értékcikkvásárló-könyvecske és a megmaradt értékcikkek felsorolását magában foglaló részletes jegyzék kíséretében a postahivatalban mutassák be. A kincstári postahivatal erre a célra kijelölt két tisztviselője, lehetőleg a pénztáros és ellenzáros, nem kincstári postahivatalok nál a postamester és amennyiben ilyennel rendelkezik, kiadójával vagy kisegítőjével felülvizsgálja, hogy a bemutatott értékjegyek az átadott részletes jegyzékkel egyeznek-e? Ha egyeznek, a bemutatott mennyiség, legfeljebb azonban a legutoljára vásárolt készlet után járó 10%-ot az értékcikkárusítónak készpénzben kifizetik. Az összeg átvételét az értékcikkárusító a részletes jegyzékben nyugtázza s azt a felülvizsgálással megbízott tisztviselők is névaláírásukkal látják el.

A postahivatal a kifizetéseket a részletes jegyzékek csatolása mellett oly összesítő kimutatásba foglalja, amely a következő rovatokat tartalmazza: 1. az értékcikkárusító neve, 2. az utoljára vásárolt értékcikkek névértéke és a vásárlás időpontja, 3. a bemutatott értékcikkek névértéke s 4. a visszafizetett 10% járulék összege. A kimutatás folyó évi december hó 31-én lezárandó és annak 4. hasábjában szereplő végösszege a jelen rendeletem számára való hivatkozással és az összesítő kimutatás csatolása mellett ugyancsak az 1921. évi december havi levonóívében elszámolandó.

Folyó évi december hó 31-ike után bemutatott értékcikk-készlet után a 10% járulék már nem fizethető vissza.

A postahivatalok az összesítő kimutatás azon tételeit, amelyeknél a bemutatott készlet a legutoljára vásárolt készletet meghaladja, a fenti rovatok szerint készítendő külön kimutatásba foglalja s annak egy külön nyitandó 5. hasábján feltünteti azt az összeget, amelynek kifizetését függőben tartotta, a megjegyzés rovatában pedig az ok rövid megemlítése mellett a kifizetést illetőleg véleményét nyilvánítja. A postahivatal ezt a kimutatást jelentés kíséretében előttes posta- és távirdaigazgatóságához terjeszti fel, amely a függőben tartott 10% járulék kifizetése tekintetében dönt és erről a hivatalt rendeletileg értesíti.

A magánosok, hírlapkiadóhivatalok, továbbá a hatóságok, hivatalok stb. készletében levő bélyegek és értékcikk után a 10% beruházási járulék — elháríthatlan akadályok miatt — nem fog visszatérítetni, ennélfogva a postahivatalok saját hatáskörükben már előre figyelmeztessék a nevezetteket, hogy csak annyi postabélyeget és értékcikket szerezzenek be, amennyi a folyó hó szükségletére elegendő.

1922. évi január hó 1-től kezdve a portójegyek ismét a postabélyegekkel és egyéb értékcikkekkel

együtt egy és ugyanazon bizonylatpáron rendelendők meg és azokkal egy főösszegben számolandók el.

Ezzel az előlidézett 17.952. számú rendeletet — a rendeletnek a távbeszélőállomások útján egyszersmindenkorra fizetendő hozzájárulás mérvét és elszámolás módját szabályozó (III—*b*, illetőleg III—*B*) pontjai kivételével — egész terjedelmében hatályon kívül helyezem.

Budapest, 1921 december hó 20-án.

A Kormányzó Úr Ő Főméltósága és családtagjai ajánlott levelezésének „B"-ként való kezelése.

34.798.

Utasítom a m. kir. postahivatalokat és postaügynökségeket, hogy a Kormányzó Úr Ő Főméltósága és családtagjaitól eredő, vagy azokhoz szóló ajánlott leveleket ezentúl „B"-ként, azaz egyenként rovatolva továbbítsák.

Ezen rendeletem a hivatalok és ügynökségek a Szabályrendeletek Gyűjteménye III. rész 213. folyószáma alatt közölt 80.964/1895. számú rendeletnél jegyezzék elő.

Budapest, 1921 december hó 16-án.

A „Posta és Távirda Rendeletek Tára" árának megállapítása.

24.224.

Értesítem a hivatalokat, hogy további intézkedésig a „Posta és Távirda Rendeletek Tára" egész évi előfizetési díját 240 koronában, egyes számok árát pedig 2 koronában állapítom meg.

A régebbi teljes évfolyamok és egyes számok a m. kir. posta külföldi hírlaphivatalában ugyanezen árakon szerezhetők be.

Felhívom ehhez képest a hivatalokat, hogy a „Posta és Távirda Rendeletek Tára" kezelésére nagy gondot fordítsanak, mert a hanyag kezelés folytán elkallódott példányokat a hibás alkalmazottaknak saját költségükön, fenti árakon kell pótolniok.

Budapest, 1921 december hó 16-án.

Hornyánszky Viktor, Budapest.

Hiszek egy istenben, hiszek egy hazában,
Hiszek egy isteni örök igazságban.
Hiszek Magyarország feltámadásában! — Ámen.

585

MAGYAR KIRÁLYI

POSTA ÉS TÁVIRDA RENDELETEK TÁRA.

KIADJA A KERESKEDELEMÜGYI MAGYAR KIR. MINISTER.

Budapest. *102. szám.* *1921 december 29.*

TARTALOM:

Változások a külföldre szóló csomagok, valamint értéklevelek és értékdobozok tarifájában.

A m. kir. pénzügyministeriumnak 1921. évi 5600/P. M. számú körrendelete a közszolgálatban álló tisztviselőknek és egyéb alkalmazottaknak (nyugdíjasoknak, özvegyeknek és szülőtlen árváknak) kedvezményes árú pamutvászonnal, továbbá másodizben kedvezményes árú cipőkkel való ellátása tárgyában.

A m. kir. ministeriumnak 1921. évi 11,050/M. E. számú rendelete a közszolgálatban álló tisztviselők és egyéb alkalmazottak (nyugdíjasok, özvegyek és szülőtlen árvák) kedvezményes árú élelmiszerellátása tárgyában.

A katonai távbeszélőállomások után járó díjak elszámolása.

Ausztriából érkező bérmentetlen vagy hiányosan bérmentesített levélpostai küldemények portózása.

A m. kir. kereskedelemügyi minister 6212/1921. eln. számú körrendelete a Pénzintézeti Központnak a köztisztviselői kölcsönökre vonatkozó beadványai és sürgetései soronkívül való elintézése tárgyában.

A m. kir. posta hirdetőirodája által a posta- és távirdahivataloknak kifüggesztés végett megküldött hirdetések gondos kezelése, nyilvántartása és ellenőrzése tárgyában.

A postai értékcikkmagánárusítók jutalékának felemelése.

Figyelmeztetés a postahivatalokhoz az új postatávirdai díjszabások életbelépte alkalmából.

Személyzetiek.

Pályázati hirdetmények.

Változások a külföldre szóló csomagok, valamint értéklevelek és értékdobozok tarifájában.

37.796.

A „P. és T. R. T." f. é. 101. számában közölt 33.099. számú rendelet 8. § 2. pontjában és 9. § 5. pontjában foglaltakhoz képest a külföldre szóló csomagok és értéklevelek, valamint értékdobozok tarifájában 1922. évi január 1-vel beálló változásokat a következőkben közlöm:

I. Nemzetközi csomagok.

1. Az osztrák és német átszállítási díj az eddigi 20 centimes helyett 30 centimes-ra emelkedvén, a „P. és T. R. T."-nak folyó évi 97. számában közölt tarifa 5. és 6. hasábjai megváltoznak. Az új összegeket a mellékelt I—VI. számú fedőlapok tüntetik fel, amelyeket a tarifa 5. és 6. hasábja fölé kell ragasztani. A felragasztásnál vigyázni kell, hogy az egymásnak megfelelő részek kerüljenek egymás fölé.

A tarifában azonkívül a következő változások álltak be:

2. Az értéknyilvánítási díj (8. hasáb) az új tarifa értelmében mindenhol 15 koronára helyesbítendő.

3. Az 1922. január 1-én életbelépett madridi csomagszerződés alapján az értéknyilvánítás határának maximumát 1000 franknál kisebb összegben nem lehet megállapítani. Ennélfogva az osztrák területet érintő csomagok értékhatára a jövőben az eddigi 600 frank helyett 1000 frank lesz. A tarifa 7. hasábjában felvett és 1000-nél kisebb értékösszegek helyett tehát mindenhol „1000" irandó.

4. Az 1. f. sz. alatt *Argentinába* szóló csomagok az 1. útirányban (Németország, német hajó) is küldhetők értéknyilvánítással 1000 frank maximumig. Az értékdíj 30 centime, értékdíj-továbbfrankó 25 centime.

5. A 6. f. sz. alatt „*Dánország*"-nál a 2. hasábban „Island" helyett Grönland irandó.

6. 13/*a* f. sz. alatt felveendő *Island* a következő adatokkal: 1 kg csomag súlydíja 260 arany centime, továbbfrankója 230 arany centime, 5 kg-os csomag súlydíja 300 a. c., továbbfrankója 310 a. c.; értéknyilvánítás maximuma 1000 frank, értéknyilvánítási díj 15 K, értékdíj 35 centime, értékdíj-továbbfrankó 30 centime, árúbevallások száma 2 f. vagy n.

7. A 14. f. sz. alatt *Japánba* szóló csomagok Olaszországon át jelenleg nem szállíthatók; ezért felveendő mint 2. útirány Ausztria, Németország a következő adatokkal: 1 kg-os csomag súlydíja 360,

továbbfrankója 330; 3 kg-os csomag súlydíja 460, továbbfrankója 410; 5 kg-os csomag súlydíja 545, továbbfrankója 495 centime; értéknyilvánítás maximuma 1000 frank, értékdíj 50 centime, értékdíj-továbbfrankó 45 centime, csatolandó árúbevallások száma 3 (f. vagy a.).

II. Közönséges csomagok.

1. *Ausztriába* a súlydíj 1 kg-ig 80 centime, a továbbfrankó 50 centime; 5 kg-ig a súlydíj [illegible] centime, a továbbfrank[illegible]ntime; 10 kg-ig a súlydíj [illegible]0 centime, tová[illegible] centime; 15 kg-ig a súlydíj [illegible]0 centi[illegible]rankó [illegible]0 centime; 20 kg-ig [illegible]40 centi[illegible]rankó 120 centime; terjedelmes csoma[illegible]a súlydíj, mint a továbbfrankó 50% [illegible]ékdíj értéknyilvánítás esetén 300 franko [illegible]ntime, értékdíj-továbbfrankó 5 centime; [illegible]ítási díj 15 K. Értékdíj-továbbfrankó a [illegible]rtéket meg nem haladó csomagoknál [illegible]sztriába — ugyanolyan feltételek mellet[illegible]lföldre — sürgős csomagok is küldhető [illegible]súlya azonban 5 kg-nál több nem lehet.

[illegible]országba 5 kg-ig a súlydíj 90 centime, t[illegible]60 centime, 10 kg-ig súlydíj 180 centi[illegible]frankó 120 centime; 15 kg-ig súlydíj 270 [illegible]ovábbfrankó 180 centime; 20 kg-ig 360 továbbfrankó 240 centime. Értéknyilvánítás korona, értékdíj 300 frankonkint 15 centime, [illegible]rtékdíj-továbbfrankó 10 centime. Értékdíj-tovább-[illegible]10 frank értéket meg nem haladó csoma-[illegible] nincs.

Terjedelmes csomagoknál úgy a súlydíj, mint a súlydíj-továbbfrankó 50%-kal több.

3. *Dánországba*, *Németalföldre*, *Norvégiába és Svédországba* a súlydíjnál az osztrák és a német szállítási díj 5 kg-ként az eddigi 20 centime helyett 30—30 centime lesz.

4. *Az Egyesült-Államokba*, *Luxemburgba és Svájczba* szóló csomagoknál az osztrák átszállítási díj 5 kg-kint az eddigi 20 centime helyett 30 centime lesz.

5. A nyilvánítható értékösszeg, amennyiben helye van 1000 frank, illetve 50.000 korona.

6. Az értéknyilvánítási díj e csomagoknál is az eddigi 10 korona helyett 15 korona.

III. Értéklevelek és értékdobozok.

Az ezekre vonatkozó tarifákra és szállítási feltételekre vonatkozólag a VII. számú mellékletben foglaltak irányadók.

Budapest, 1921 december hó 27.

A m. kir. pénzügyministeriumnak 1921. évi 5600. P. M. számú körrendelete a közszolgálatban álló tisztviselőknek és egyéb alkalmazottaknak (nyugdíjasoknak, özvegyeknek és szülőtlen árváknak) kedvezményes árú pamutvászonnal, továbbá másodízben kedvezményes árú cipőkkel való ellátása tárgyában.

37.794.

Valamennyi utalványozási joggal felruházott hatósághoz és hivatalhoz, a melléjük rendelt számvevőségekhez és az állandó illetmények, valamint az ellátási díjak számfejtését teljesítő hivatalokhoz és állampénztárakhoz.

A m. kir. ministerium, a ministertanácsnak 1921. évi szeptember hó 21-én tartott ülésében elhatározta, hogy a közszolgálatban álló tisztviselők és egyéb alkalmazottak (nyugdíjasok, özvegyek és szülőtlen árvák), illetőleg ezeknek családtagjai részére ruhaszövetet, fehérneműnek való pamutvásznat és cipőt fog kedvezményes áron rendelkezésre bocsájtani.

A kedvezményes árú ruhaszövettel való ellátás tárgyában külön rendelet fog intézkedni, *a jelen körrendelet* tehát *kizárólag a kedvezményes árú pamutvászonnal és a kedvezményes árú cipőkkel való ellátásról szól.*

A ministertanácsnak a fentebb említett határozata értelmében, az alább részletesen körülírt feltételek mellett

kedvezményes árú pamutvásznat kapnak:

a) a közszolgálatban álló tisztviselők és egyéb alkalmazottak (nyugdíjasok és özvegyek)

α) a saját személyük részére,

β) feleségük részére, ha utána családi pótlékot élveznek,

γ) olyan gyermekeik részére, akik után családi pótlékot vagy nevelési járulékot élveznek,

b) a közszolgálatban álló tisztviselőknek és egyéb alkalmazottaknak szülőtlen vagy a szülőtlenekkel egyenlőknek tekintendő és nevelési járulék élvezetében álló árvái kizárólag a saját személyük részére;

kedvezményes árú cipőt kapnak:

a) a közszolgálatban álló tisztviselők és egyéb alkalmazottak (nyugdíjasok és özvegyek)

α) a saját személyük részére,

β) a 6 éves vagy ennél idősebb, de 12 évesnél nem idősebb olyan gyermekeik részére, akik után családi pótlékot vagy nevelési járulékot élveznek,

b) a közszolgálatban álló tisztviselőknek és egyéb alkalmazottaknak 6 éves vagy enél idősebb, de 12 évesnél nem idősebb szülőtlen vagy a szülőtlenekkel egyenlőknek tekintendő és nevelési járulék élvezetében álló árvái a saját személyük részére.

A hivatkozott ministertanácsi határozatnak a kedvezményes árú pamutvászonnal és a kedvezményes árú cipőkkel való ellátásáról szóló részét illetőleg a m. kir. ministeriumtól nyert felhatalmazás alapján, a következőket rendelem.

A) *Igényjogosultság a kedvezményes árú pamutvászonra:*

1. Hat méter kedvezményes árú pamutvásznat fog kapni az 1920. évi 6000/M. E. számú rendelet *A*) 1—59. pontjaiban felsorolt minden tisztviselő és egyéb alkalmazott, továbbá az 1920. évi 6000/M. E. számú rendelet *B*) 1—3. pontjaiban felsorolt minden nyugdíjas és kegydíjas és az 1920. évi 6000/M. E. számú rendelet *C*) 1—3. pontjaiban felsorolt minden özvegy saját személye részére.

2. Hat méter kedvezményes árú pamutvásznat fognak kapni továbbá az 1920. évi 6000/M. E. számú rendelet *A*) 1—59. pontjaiban felsorolt tisztviselők és egyéb alkalmazottak, valamint az 1920. évi 6000. M. E. számú rendelet *B*) 1—3. pontjaiban felsorolt nyugdíjasok és kegydíjasok, a háztartásukban élő és általuk eltartott, önálló keresettel (jövedelemmel) nem bíró feleségük részére, amennyiben utána családi pótlékban részesülnek.

Az a tisztviselő és egyéb alkalmazott (nyugdíjas, kegydíjas), akinek a felesége ezeknek a feltételeknek nem felel meg, felesége után kedvezményes árú pamutvásznat nem kaphat.

3. Hat méter kedvezményes árú pamutvásznat fognak kapni továbbá az 1920. évi 6000/M. E. számú rendelet *A*) 1—59. pontjaiban felsorolt tisztviselők és egyéb alkalmazottak, valamint az 1920. évi 6000. M. E. számú rendelet *B*) 1—3. pontjaiban felsorolt nyugdíjasok és kegydíjasok és az 1920. évi 6000. M. E. számú rendelet *C*) 1—3. pontjaiban felsorolt özvegyek:

a háztartásukban élő és általuk eltartott, önálló keresettel (jövedelemmel) nem bíró minden olyan gyermekük részére, aki után családi pótlékot, családi segélyt, illetőleg nevelési járulékot (kegynevelési járulékot, életjáradékot stb.) élveznek.

A közös háztartásban élés feltétele alól el lehet tekinteni azokban az esetekben, amelyekben az igényjogosultnak olyan gyermeke, aki után kedvezményes ellátásban részesül, a szülői háztól tanulmányainak folytatása (neveltetése) céljából, Magyarország meg nem szállott területén van távol; az igényjogosult az ilyen gyermeke után — feltéve, hogy e gyermeke után a kedvezményes árú pamutvászonra egyébként is igényjogosult — kedvezményes árú pamutvászonban részesítendő.

4. Hat méter kedvezményes árú pamutvásznat fognak kapni végül az 1920. évi 6000/M. E. számú rendelet *D*) 1—3. pontjaiban felsorolt szülőtlen vagy a szülőtlenekkel egyenlőknek tekintendő árvák.

Ha ugyanannak a volt tisztviselőnek vagy egyéb alkalmazottnak több, kedvezményes ellátásban részesülő szülőtlen vagy a szülőtlenekkel egyenlőnek tekintendő árvája van, ebben az esetben minden egyes árva hat méter pamutvásznat kap.

5. Nincsen igényük sem saját személyük, sem feleségük, sem gyermekeik részére kedvezményes árú pamutvászonra azoknak, akik csak 1921. évi július hó 1-jén vagy ennél későbbi időpontban vétettek alkalmazásba, valamint azoknak sem, akik 1921. évi július hó 1-je előtt már alkalmazásban állottak ugyan, de nem olyan minőségben, amelyben a jelen körrendelet értelmében kedvezményes árú pamutvászonra igényjogosultak lehetnének.

6. A fenti 1—4. pontokban felsorolt tisztviselők és egyéb alkalmazottak (nyugdíjasok, özvegyek) a saját személyük és a jelen körrendelet értelmében figyelembe vehető feleségük és gyermekeik után, a szülőtlen vagy a szülőtlenekkel egyenlőknek tekintendő árvák pedig a saját személyük után, a kedvezményes árú pamutvászonra csak abban az esetben bírnak igénnyel, ha úgy a saját személyük után, mint a jelen körrendelet értelmében a kedvezményes árú pamutvászonnal való ellátás szempontjából figyelembe vehető feleségük és gyermekeik után, abban a hónapban, amely hónapban részükre a pamutvászon-utalvány (l. a 20. pontot) kézbesíttetik, a kedvezményes természetbeni ellátásra még igényjogosultak.

7. A kedvezményes árú pamutvászonra való igényjogosultság nem terjed ki azokra, akikre a kedvezményes ellátás az 1920. évi 6000. M. E. számú rendelet *A*) 1—59. pontjai után következő második bekezdésben adott felhatalmazás alapján külön pénzügyministeriumi rendelettel terjesztetett ki, akik tehát azon az alapon, hogy részükre a „Magyar Közszolgálati Alkalmazottak Ellátási Jegye“ kiadatott, még nem bírnak igénnyel a kedvezményes árú pamutvászonra.

8. A kiosztásra kerülő síma, fehérszínű pamutvászon egységes típusban készült. Egy méter pamutvászonnak a kedvezményes ára 40 K, amely a pamutvászonnak kiváltása alkalmával készpénzben fizetendő.

1. számú minta az 1921. évi 5600/P. M. számú körrendelethez.

A számfejtőhivatal megnevezése .....

Névjegyzék

azokról a közszolgálatban álló tisztviselőkről és egyéb alkalmazottakról (nyugdíjasokról, özvegyekről és árvákról akiknek az 1921. évi 5600/P. M. számú pénzügyministeriumi körrendelet alapján kedvezményes árú pamutvászonra van igényük.

1	2	3	4	5		6	7	8	9	10
Sorszám	Az igényjogosult neve	állása	állomáshelye (nyugdíjasoknál, özvegyeknél és árváknál lakóhelye)	feleségének és gyermekeinek, akik után családi pótlékban részesül neve	életkora	Igénye van összesen méter pamutvászonra	darab pamutvászonutalványra	A kiadott pamutvászonutalványok sorszáma	A pamutvászonutalványok átvételének elismerése	Jegyzet
1.	Thurzó Lajos . .	állampénztári igazgató	Szolnok	felesége: Nagy Ella gyermekei: kiskorú Ella „ Lajos „ Béla	— 20 18 12	30	5	12,405—12,409	Öt darab pamutvászonutalványt átvettem. Thurzó Lajos s. k.	
2.	Joó Endre . . .	állampénztári főtanácsos	Szolnok	felesége: Kiss Irén gyermekei- kiskorú Imre „ Aranka	— 19 10	24	4	12,410—12,413	Négy drb pamutvászonutalványt átvettem. Joó Endre s. k.	
3.	Tarr István . .	állampénztári főtiszt	Szolnok	felesége: Jobbágy Mária gyermeke: kiskorú István	— 2	18	3	12,414—12,416	Három drb pamutvászonutalványt átvettem. Tarr István s. k.	
4.	Sulyok János . .	állampénztári altiszt	Szolnok	felesége: Veres Anna gyermekei: kiskorú János „ Anna „ Antal	— 16 8 3	30	5	12,417—12,421	Öt darab pamutvászonutalványt átvettem. Sulyok János s. k.	
5.	Nagy Jenő pénzügyőri biztos árvái	—	Kunhegyes	kiskorú Nagy Gyula „ Nagy Ilona „ Nagy Jenő	23 18 14	18	3	12,422—12,424	Három drb pamutvászonutalványt átvettem. Nagy Gábor s. k. gyám.	
6.	özv. Hajdu Gáborné	járásbíró özvegye	Jászapáti	kiskorú Zoltán	20	12	2	12,425—12,426	Kettő drb pamutvászonutalványt átvettem. Özv. Hajdu Gáborné s. k.	
7.	Tóth Endre . .	pénzügyi tanácsos	Szolnok	—	—	6	1	12,427	Egy darab pamutvászonutalványt átvettem. Tóth Endre s. k.	
					Összesen	138	23			

..... 192.... évi ..... hó .....n.

..... (név)

..... (állás)

(hivatalfőnök.)

2. számú minta az 1921. évi 5600/P. M. számú körrendelethez. A számfejtőhivatal megnevezése .....

Névjegyzék

azokról a közszolgálatban álló tisztviselőkről és egyéb alkalmazottakról (nyugdíjasokról, özvegyekről és árvákról), akiknek az 1921. évi 5600/P. M. számú pénzügyministeriumi körrendelet alapján kedvezményes árú cipőre van igényük.

1	2	3	4	5		6	7	8	9	10	11
Sorszám	Az igényjogosult					Igénye van összesen pár			A kiadott cipőutalványok sorszáma	A cipőutalványok átvételének elismerése	Jegyzet
	neve	állása	állomáshelye (nyugdíjasoknál, özvegyeknél és árváknál lakóhelye)	6 évesnél idősebb, de 12 évesnél nem idősebb gyermekeinek, akik után családi pótlékban részesül		férfi-	női	gyermek-			
				neve	életkora	cipője					
1.	Thurzó Lajos . .	állampénztári igazgató	Szolnok	—	—	1	—	—	8,542	Egy drb cipőutalványt átvettem. Thurzó Lajos s. k.	
2.	Joó Endre . . .	állampénztári főtanácsos	Szolnok	kiskorú Aranka	10	—	1	1	8,543 10,314	Kettő drb cipőutalványt átvettem. Joó Endre s. k.	
3.	Tarr István . .	állampénztári főtiszt	Szolnok	—	—	1	—	—	8,544	Egy drb cipőutalványt átvettem. Tarr István s. k.	
4.	Sulyok János . .	állampénztári altiszt	Szolnok	kiskorú Anna	8	—	1	1	8,545 10,315	Kettő drb cipőutalványt átvettem. Sulyok János s. k.	
5.	özv. Hajdu Gáborné	járásbíró özvegye	Jászapáti	—	—	1	—	—	8,546	Egy drb cipőutalványt átvettem. Özv. Hajdu Gáborné s. k.	
6.	Tóth Endre . .	pénzügyi tanácsos	Szolnok	—	—	—	1	—	8,547	Egy drb cipőutalványt átvettem. Tóth Endre s. k	
					Összesen	3	3	2			

....., 192.... évi ..... hó .....n.

..... (név)

..... (állás)

(hivatalfőnök.)

3. számú melléklet az 1921. évi 5.600/P. M. számú körrendelethez.

Kimutatás

arról, hogy az egyes számfejtőhivatalok által kiszolgáltatott pamutvászon- és cipőutalványokra járó kedvezményes árú pamutvászon és kedvezményes árú cipők a Magyar Köztisztviselők Fogyasztási, Termelő és Értékesítő Szövetkezetének melyik elosztóhelyén válthatók ki.

Sorszám	A pamutvászon- és cipőelosztóhely megjelölése	Megjelölése azoknak a számfejtőhivataloknak, amelyek által kiszolgáltatott pamutvászon- és cipőutalványokra járó kedvezményes árú pamutvászon és kedvezményes árú cipő az előző rovatban említett elosztóhelyen kiválthatók
1	Budapesten: a Magyar Köztisztviselők Fogyasztási, Termelő és Értékesítő Szövetkezetének valamennyi elosztóhelye *)	a Budapesten, valamint az Erzsébetfalván, Gödöllőn, Kispesten, Monoron, Ráczkevén, Szentendrén és Újpesten működő összes számfejtőhivatalok, kivéve a m. kir. államvasutak számfejtőhivatalait
2	Balassagyarmat	a Balassagyarmaton és Szécsényben működő számfejtőhivatalok
3	Baja	a Baján működő számfejtőhivatalok
4	Békéscsaba	a Békéscsabán és Csabán működő számfejtőhivatalok
5	Berettyóújfalu	a Berettyóújfalun működő számfejtőhivatalok
6	Czegléd	a Czegléden működő számfejtőhivatalok
7	Debreczen	a Debreczenben, Hajdúböszörményben, Hajdudorogon, Hajdúnánáson, Hajdúszoboszlón és Nagylétán működő számfejtőhivatalok
8	Diósgyőr	a Diósgyőrött működő számfejtőhivatalok
9	Dombovár	a Gyönkön, Komlón, Sásdon és Tamásiban működő számfejtőhivatalok
10	Eger	az Egerben, Hevesen, Kápolnán és Tiszafüreden működő számfejtőhivatalok
11	Esztergom	az Esztergomban működő számfejtőhivatalok
12	Gyöngyös	a Gyöngyösön, Hatvanban és Szirákon működő számfejtőhivatalok
13	Győr	a Csornán és Győrött működő számfejtőhivatalok
14	Gyula	a Gyulán, Sarkadon és Szeghalmon működő számfejtőhivatalok
15	Hódmezővásárhely	a Hódmezővásárhelyen működő számfejtőhivatalok
16	Kalocsa	a Kalocsán és Pakson működő számfejtőhivatalok
17	Kaposvár	a Csurgón, Igalon, Kaposvárott, Lengyeltótiban, Nagyatádon, Szigetváron és Tabon működő számfejtőhivatalok
18	Kecskemét	az Alsódabason, Dunavecsén, Kecskeméten, Kiskőrösön, Kúnszentmiklóson és Nagykőrösön működő számfejtőhivatalok
19	Keszthely	a Keszthelyen működő számfejtőhivatalok
20	Kiskunfélegyháza	a Jánoshalmán, Kiskunfélegyházán és Kiskunhalason működő számfejtőhivatalok
21	Kőszeg	a Felsőgulyán és Kőszegen működő számfejtőhivatalok
22	Magyaróvár	a Magyaróváron és Nezsideren működő számfejtőhivatalok
23	Makó	a Makón működő számfejtőhivatalok
24	Mezőtúr	a Mezőtúron, Szarvason és Túrkevén működő számfejtőhivatalok
25	Miskolcz	az Edelényben, Mezőcsáton, Mezőkövesden, Miskolczon és Sajószentpéteren működő számfejtőhivatalok
26	Nagykanizsa	a Letenyén, Marczaliban és Nagykanizsán működő számfejtőhivatalok
27	Nyiregyháza	a Csarodán, Fehérgyarmaton, Kisvárdán, Mátészalkán, Nagykállóban, Nyirbátoron, Nyiregyházán, Polgáron, Rakamazon, Tarpán, Tiszalökön, Tiszaraffon, Tokajban és Vásárosnaményen működő számfejtőhivatalok
28	Orosháza	a Battonyán, Mezőhegyesen és Orosházán működő számfejtőhivatalok
29	Pápa	a Czelldömölkön és Pápán működő számfejtőhivatalok
30	Pécs	a Mohácson, Pécsen, Pécsváradon, Siklóson és Szentlőrinczen működő számfejtőhivatalok
31	Salgótarján	a Salgótarjánon működő számfejtőhivatalok
32	Sátoraljaújhely	a Sátoraljaújhelyen működő számfejtőhivatalok
33	Sopron	a Kapuvárott, Kismartonban, Nagymartonban, Ruszton és Sopronban működő számfejtőhivatalok
34	Szeged	a Szegeden működő számfejtőhivatalok
35	Szekszárd	a Bonyhádon, Faddon és Szekszárdon működő számfejtőhivatalok
36	Szentes	a Csongrádon, Kúnszentmártonban és Szentesen működő számfejtőhivatalok
37	Szerencs	az Abaújszántón és Szerencsen működő számfejtőhivatalok
38	Szikszó	a Szikszón működő számfejtőhivatalok
39	Székesfehérvár	az Adonyban, Dunaföldvárott, Enyingen, Mórott, Sárbogárdon, Székesfehérvárott és Válon működő számfejtőhivatalok

*) IX., Mestev-utca 15—17., II., Csalogány-utca 50., II., Lánchid-utca 7—9., IV., Központi városháza (sorozási terem), V., Kiss Ernő-utca 4., V., Központi kir. járásbíróság, IX., Csarnok-tér 3., Máv. Nyugati p. u. I. számú raktár, Istvántelki főműhely, Északi főműhely, Keleti p.-u.

Sorszám	A pamutvászon- és cipőelosztóhely megjelölése	Megjelölése azoknak a számfejtőhivataloknak, amelyek által kiszolgáltatott pamutvászon- és cipőutalványokra járó kedvezményes árú pamutvászon és kedvezményes árú cipő az előző rovatban említett elosztóhelyen kiváltható
40	Szolnok	a Jászapátiban, Jászberényben, Jászkiséren, Karczagon, Kisújszálláson, Nagykátán és Szolnokon működő számfejtőhivatalok
41	Szombathely	a Csepregen, Felsőőrön, Körmenden, Németújváron, Sárvárt, Szentgotthárdon, Szombathelyen és Vasváron működő számfejtőhivatalok
42	Tata—Komárom	a Bábolnapusztán, Kisbéren, Komárom-Újváradon, Tatán és Tóvárosban működő számfejtőhivatalok
43	Vácz	a Nagymaroson és Váczott működő számfejtőhivatalok
44	Veszprém	a Devecseren, Tapolczán, Veszprémben és Zirczen működő számfejtőhivatalok
45	Zalaegerszeg	a Sümegen és Zalaegerszegen működő számfejtőhivatalok
46	M. Á. V.	az államvasuti alkalmazottak pamutvászon- és cipőeloeztóhelyeire vonatkozólag a magyar királyi államvasutak igazgatósága a Magyar Köztisztviselők Fogyasztási, Termelő és Értékesítő Szövetkezettel egyetértőleg külön fog intézkedni

B) *Igényjogosultság a kedvezményes árú cipőre.*

9. Egy pár kedvezményes árú (férfi- vagy női) cipőt fog kapni az 1920. évi 6000/M. E. számú rendelet *A*) 1—59. pontjaiban felsorolt minden tisztviselő és egyéb alkalmazott, továbbá az 1920. évi 6000/M. E. számú rendelet *B*) 1—3. pontjaiban felsorolt minden nyugdíjas és kegydíjas és az 1920. évi 6000/M. E. számú rendelet *C*) 1—3. pontjaiban felsorolt minden özvegy a saját személye részére.

10. Egy pár kedvezményes árú gyermekcipőt fognak kapni továbbá az 1920. évi 6000/M. E. számú rendelet *A*) 1—59. pontjaiban felsorolt tisztviselők és egyéb alkalmazottak, valamint az 1920. évi 6000/M. E. számú rendelet *B*) 1—3. pontjaiban felsorolt nyugdíjasok és kegydíjasok és az 1920. évi 6000/M. E. számú rendelet *C*) 1—3. pontjaiban felsorolt özvegyek:

a háztartásukban élő és általuk eltartott, önálló keresettel (jövedelemmel) nem bíró minden olyan gyermekük részére, aki az 1921. évi december hó 31-én 6. életévét már betöltötte, de nem több, mint 12 éves, vagyis 12. életévét legfeljebb ezen a napon tölti be és aki után családi pótlékot, családi segélyt, illetőleg nevelési járulékot (kegynevelési járulékot, életjáradékot, stb.) élveznek.

A közös háztartásban élés feltétele alól el lehet tekinteni azokban az esetekben, amelyekben az igényjogosultnak olyan gyermeke, aki után kedvezményes ellátásban részesül, a szülői háztól tanulmányainak folytatása (neveltetése) céljából, Magyarország meg nem szállott területén van távol; az igényjogosult az ilyen gyermeke után — feltéve, hogy e gyermeke után a kedvezményes árú cipőre egyébként is igényjogosult — kedvezményes árú cipőben részesítendő.

11. Egy pár kedvezményes árú gyermekcipőt fognak végül kapni az 1920. évi 6000/M. E. számú rendelet *D*) 1—3. pontjaiban felsorolt szülőtlen vagy a szülőtlenekkel egyenlőknek tekintendő árvák közül mindazok, akik az 1921. évi december hó 31-én 6. életévüket már betöltötték, de 12 évesnél még nem idősebbek, vagyis 12. életévüket legfeljebb ezen a napon töltötték be.

Ha ugyanannak a volt tisztviselőnek vagy egyéb alkalmazottnak több, kedvezményes ellátásban részesülő szülőtlen vagy a szülőtlenekkel egyenlőnek tekintendő olyan árvája van, aki 1921. évi december hó 31-én 6. életévét már betöltötte, de 12 évesnél még nem idősebb, ebben az esetben minden egyes árva egy pár cipőt kap.

12. Nincsen igényük sem saját személyük, sem gyermekeik részére a kedvezményes árú cipőre azoknak, akik csak 1921. évi július hó 1-én vagy ennél későbbi időpontban vétettek alkalmazásba, valamint azoknak sem, akik 1921. évi július hó 1-je előtt már alkalmazásban állottak ugyan, de nem olyan minőségben, amelyben a jelen körrendelet értelmében kedvezményes árú cipőre igényjogosultak lehetnének.

13. A fenti 9—11. pontokban felsorolt tisztviselők és egyéb alkalmazottak (nyugdíjasok, özvegyek) a saját személyük és a jelen körrendelet értelmében figyelembe vehető gyermekeik után, a szülőtlen vagy a szülőtlenekkel egyenlőknek tekintendő árvák pedig a saját személyük után a kedvezményes árú cipőre csak abban az esetben bírnak igénnyel, ha úgy a saját személyük után, mint a jelen körrendelet értelmében a kedvezményes árú cipővel való ellátás szempontjából figyelembe vehető gyermekeik után, abban a hónapban, amely hónapban részükre a cipőutalvány (l. a 20. pontot) kézbesíttetik, a kedvezményes természetbeni ellátásra még igényjogosultak.

14. A kedvezményes árú cipőre való igényjogosultság nem terjed ki azokra, akikre a kedvezményes ellátás az 1920. évi 6000/M. E. számú rendelet *A*) 1—59. pontjai után következő második bekezdésben adott felhatalmazás alapján külön pénzügyministeriumi rendelettel terjesztetett ki, akik tehát azon az alapon, hogy részükre a „Magyar Közszolgálati Alkalmazottak Ellátási Jegye“ kiadatott, még nem bírnak igénnyel a kedvezményes árú cipőre.

15. Általában véve csak kész cipők kerülnek kiosztásra. Az igényjogosultak azonban a hazai iparosok teljesítőképességéhez képest mérték után is

készíttethetnek cipőt (Budapesten körülbelül 10.000 párt és vidéken is körülbelül 10.000 párt). Mérték után gyermekcipők nem készíttethetők, hanem kizárólag férfi- vagy női cipők. A mérték után készített cipők ára Budapesten körülbelül 500 koronával, a vidéken pedig körülbelül 400 koronával lesz magasabb a kész cipőkre nézve megállapítandó kedvezményes árnál.

Azt, hogy férfi- és női cipők mérték után is készíthetők, minden számfejtőhivatal köteles a hivatalos helyiségében alkalmas módon (hirdetmény útján) közhírré tenni és abban az igényjogosultakat felhívni, hogy azok, akik mérték után óhajtanak cipőt készíttetni, eziránti igényüket a Magyar Köztisztviselők Fogyasztási, Termelő és Értékesítő Szövetkezete által megállapítandó helyen, a cipőutalvány felmutatása mellett, *legkésőbb 1922. évi január hó 10-éig jelentsék be.*

Azt, hogy az igényjogosultak a mérték utáni cipőket milyen módozatok mellett és hol készíttethetik, a Magyar Köztisztviselők Fogyasztási, Termelő és Értékesítő Szövetkezete teszi közhírré.

16. Az igényjogosult tisztviselők és egyéb alkalmazottak (nyugdíjasok, özvegyek) a saját személyük részére tetszés szerint férfi- vagy női cipőt, a feltételeknek megfelelő gyermekeik után azonban kizárólag csak gyermekcipőt kaphatnak. A feltételeknek megfelelő szülőtlen vagy a szülőtlenekkel egyenlőknek tekintendő árvák is csak gyermekcipőt kaphatnak.

17. A kiosztásra kerülő cipők elsőrendű anyagból készült jó minőségű cipők lesznek. A kedvezményes árt a Magyar Köztisztviselők Fogyasztási, Termelő és Értékesítő Szövetkezete fogja közhírré tenni.

C) *Az igényjogosultaknak összeírása, a pamutvászonutalványoknak és cipőutalványoknak igénylése, kiállítása és kézbesítése.*

18. Minden számfejtőhivatal köteles a mellékelt 1. és 2. számú minták szerinti Névjegyzékeket 3—3 példányban *házilag azonnal elkészíteni* és azokba az Ellátási Jegyekről az 1920. évi 6100/M. E. számú rendelet 16. pontja értelmében vezetett számlakönyvében felsoroltak közül mindazokat, akik a jelen körrendelet értelmében a kedvezményes árú pamutvászonra és a kedvezményes árú cipőkre igényjogosultak, **hivatalból felvenni.**

A Névjegyzékekbe való bevezetés előtt a számfejtőhivatal köteles az igényjogosultságot anyagi és fegyelmi felelősség terhe alatt gondosan elbírálni, valamint azt is megállapítani, hogy az igényjogosult hány méter pamutvásznat, hány pár felnőttnek való és hány pár gyermekcipőt kaphat és ennek alapján a Névjegyzékek rovatait a legpontosabban kitölteni.

19. Az 1. számú mintaszerinti (pamutvászon) Névjegyzéknek mind a három példánya az 1922. évi *január hó 20-án*, a 2. számú mintaszerinti (cipő) Névjegyzéknek pedig mind a három példánya az 1922. évi *január hó 10-én* lezárandó, mind a két mintaszerinti Névjegyzéknek 6. és 7. számú hasábjai leösszegezendők, a Névjegyzékek a számfejtőhivatal főnöke által aláírandók és a hivatal pecsétjével ellátandók.

Mind a két Névjegyzéknek első példányai a lezárás napján ajánlott levélben a Magyar Köztisztviselők Fogyasztási, Termelő és Értékesítő Szövetkezetének (Budapest, VI. ker., Szerecsen-utca 52.), másodpéldányai pedig ugyancsak a lezárás napján a m. kir. állami nyomda nyomtatványraktárának küldendők meg.

Mind a két Névjegyzéknek harmadpéldányait a számfejtőhivatal megőrizni tartozik.

20. A számfejtőhivatalok a m. kir. állami nyomda nyomtatványraktárának beküldendő Névjegyzékekben felvett összes igényjogosultak részére a pamutvászonutalványokat és a cipőutalványokat egyszerre igénylik. Azonban arra való tekintettel, hogy a pamutvászon és a cipők szétosztása csak fokozatosan történhetik, a m. kir. állami nyomda nyomtatványraktára csak fokozatosan fogja az utalványokat a pénzügyminisztériumtól vett utasításnak megfelelően az egyes számfejtőhivataloknak megküldeni.

Zavarok elkerülése végett a számfejtőhivatalok kötelesek ennélfogva az egy-egy Névjegyzék szerint igényelhető pamutvászonutalványok és cipőutalványok számát külön-külön négy egyenlő részre osztani és a szigorú számadásra kötelezett nyomtatványok megrendelésére előírt, illetőleg az 1904. évi 3490/P. M. számú körrendelet (megjelent a Pénzügyi Közlöny 1904. évi 30. számában) 6—8. pontjainak megfelelően kiállított szabályszerű csereokmányokat (vétbizonyítványokat, ellennyugtákat, stb.) minden negyedrészről külön-külön kiállítva, a vonatkozó Névjegyzékkel együtt és egyszerre megküldeni a magy. kir. állami nyomda nyomtatványraktárának. (Pl. ha 4896 pamutvászonutalvány igényelhető, akkor a csereokmányokat négyszer 1224 pamutvászonutalványról kell kiállítani; ha 484 férfi- (női) cipő és 968 gyermekcipőutalvány igényelhető, akkor a csereokmányokat négyszer 121 pár férfi- (női) cipőre szóló utalványról és négyszer 242 gyermekcipőre szóló utalványról kell kiállítani.)

Különösen felhívom a számfejtőhivatalok figyelmét arra, hogy a tisztviselők és egyéb alkalmazottak (nyugdíjasok, özvegyek) a saját személyük részére *tetszés szerint férfi- vagy női cipőt*, a 6 éves vagy ennél idősebb, de 12 évesnél még nem idősebb gyermekeik részére és a szülőtlen vagy a szülőtlenekkel egyenlőknek tekintendő árvák a saját személyük részére *kizárólag gyermekcipőt kaphatnak.*

Minthogy erre való tekintettel más utalványok lesznek kiállítandók a férfi- (női) cipőre és mások a gyermekcipőre, a számfejtőhivatalok külön-külön annyi férfi- (női) cipőre és annyi gyermekcipőre szóló utalványt kötelesek igényelni, mint amennyit a 2. számú minta szerint felfektetett Névjegyzék 6. és 7. hasábjainak az összege feltüntet.

21. A m. kir. államvasúti és a m. kir. posta-, távirda- és távbeszélőszámfejtőhivatalok a Névjegyzékek első példányait nem közvetlenül a Magyar Köztisztviselők Fogyasztási, Termelő és Értékesítő Szövetkezetének, másodpéldányait pedig nem közvetlenül a m. kir. állami nyomda nyomtatványraktárának, hanem úgy az első, mint a másodpéldányokat a m. kir. államvasutak igazgatóságának, illetőleg a posta-, távirda- és távbeszélővezérigazgatóságnak küldik meg s ezek igénylik az összes államvasúti, illetőleg összes posta-, távirda- és távbeszélőalkalmazottak (nyugdíjasok, özvegyek és árvák) részére a szükséges utalványokat a m. kir. állami nyomda nyomtatványraktárától, önként érthetőleg a fenti 20. pontban megállapított módozatok mellett.

22. Minthogy a pamutvászonnak és a cipőknek a szétosztása, azoknak elkészüléséhez mérten, csak fokozatosan történhetik, a számfejtőhivatal főnöke köteles gondoskodni arról, hogy a számfejtőhivatalhoz részletekben beérkező utalványokat elsősorban azok részére állítsák ki, akiknek arra a legégetőbb szükségük van.

23. A számfejtőhivatalok kötelesek a m. kir. állami nyomda nyomtatványraktárából kapott utalványokat az igényjogosultak részére a legpontosabban kitölteni, aláírással és hivatali pecséttel ellátni, az utalványok kiadását az igényjogosultak Ellátási Jegyeiről vezetett számlakönyvbe bevezetni s az utalványok sorszámát úgy az említett számlakönyvben, mint a számfejtőhivatalnál levő Névjegyzékek 8. számú hasábjába feljegyezni.

Ugyancsak a számfejtőhivatalok kötelesek gondoskodni, hogy az igényjogosultak tudomást szerezzenek arról, hogy az utalványokat mikor vehetik át.

24. Az utalványokat az igényjogosultak részére a számfejtőhivatalok szolgáltatják ki. Az igényjogosultak kötelesek az utalványok átvétele céljából személyesen jelentkezni és az utalványok átvételét a számfejtőhivatalnál levő Névjegyzékeknek 9. számú hasábjában névaláírásaikkal elismerni.

Amennyiben az utalványokat nem személyesen az igényjogosult, hanem meghatalmazottja óhajtja átvenni, ebben az esetben a meghatalmazott a megbízója által kiállított és a törvényes kellékekkel ellátott meghatalmazással igazolni tartozik azt, hogy az utalványok átvételére tényleg jogosult. Ilyen esetben a meghatalmazott köteles a megbízója részére kiállított utalványok átvételét a Névjegyzékek 9. számú hasábjában névaláírásával elismerni és a meghatalmazást a számfejtőhivatalnak átadni. A meghatalmazás a vonatkozó Névjegyzékhez csatolandó.

Az utalványok kiszolgáltatása alkalmával az igényjogosultakat figyelmeztetni kell arra, hogy az utalványokat a leggondosabban őrizzék meg, mert bármilyen módon elveszett vagy megsemmisült utalványok helyett semmi körülmények között sem fognak újabb utalványok kiadatni és hogy az elveszett utalványok pótlása tárgyában előterjesztett kérvények a tárgyalás mellőzésével irattárba fognak tétetni.

Az igényjogosultak kérelmére a nevükre kiállított utalványok részükre ajánlott levélben postán is elküldhetők. Figyelmeztetendők azonban az igényjogosultak, hogy a postán esetleg elveszett utalványok sem fognak pótoltatni.

25. Minden igényjogosult tartozik a nevére kiállított utalványokat legkésőbb 1922. évi május hó 31-éig átvenni. Az 1922. évi május hó 31-éig át nem vett utalványok az igényjogosultak részére már nem adhatók ki.

Minden számfejtőhivatal köteles 1922. évi június hó 1-jén közvetlenül a m. kir. pénzügyministeriumnak bejelenteni, hogy hány darab utalvány (részletezve pamutvászonra, férfi- (női) cipőre, gyermekcipőre szóló utalványok szerint) nem vétetett át.

26. Az utalványokkal való bármilyen visszaélés, azoknak elidegenítése vagy másra való átruházása, vagy az azokkal való üzérkedés a fegyelmi eljáráson kívül az összes kedvezményes ellátásból való kizárást vonja maga után.

27. A jelen körrendelet értelmében a kiosztásra kerülő kedvezményes árú pamutvászon és kedvezményes árú cipők *kiszolgáltatásával*, stb.-vel kapcsolatban felmerülő bármely panasz, kérelem, stb. kizárólag a Magyar Köztisztviselők Fogyasztási, Termelő és Értékesítő Szövetkezetéhez intézendők.

Az *igényjogosultság* kérdésében, tehát a számfejtőhivatalok megállapításaival kapcsolatban felmerülő fellebbezések felett elsőfokon az igényjogosultnak illetményeit (ellátási díjait) utalványozó hatóság, másodfokon pedig az illetékes minister (a legfőbb állami számvevőszék elnöke) határoz.

D) *A kedvezményes árú pamutvászonnak és kedvezményes árú cipőknek kiosztása és átvétele.*

28. A kedvezményes árú pamutvásznat és a kedvezményes árú cipőket valamennyi igényjogosult részére a Magyar Köztisztviselők Fogyasztási, Termelő és Értékesítő Szövetkezete fogja elosztóhelyei útján szétosztani.

Azt, hogy a szétosztás mely elosztóhelyeken történik és hogy az egyes számfejtőhivatalok által Névjegyzékbe foglalt igényjogosultak melyik elosztóhelyen válthatják ki a szóban levő cikkeket, a jelen körrendelet 3. számú mellékletét képező kimutatás tünteti fel.

29. A pamutvászon kimérve, levágva és csomagolva kerül szétosztásra.

A fehérneműnek való pamutvászonból mintagyűjtemény nem fog rendelkezésre állani, mivel a vászon síma fehér színben és egységes típusban gyártott pamutvászon lesz, tehát minden igényjogosult egyforma minőségű, színű és szövésű pamutvásznat fog kapni.

Az igényjogosultnak jogában áll a pamutvásznat tartalmazó csomagot felbontani és meggyőződni arról, hogy az őt megillető mennyiséget kapta-e meg.

A Magyar Köztisztviselők Fogyasztási, Termelő és Értékesítő Szövetkezetét utasítottam, hogy a pamutvásznat az igényjogosultak részére lehetőleg egy végben szolgáltassa ki. Minthogy azonban a Magyar Köztisztviselők Fogyasztási, Termelő és Értékesítő Szövetkezete az elosztóhelyek részére a pamutvásznat különböző nagyságú (6, 12, 18, 24, 30, 36, stb. méteres) végekben és csomagolva adja ki szétosztás végett, az igényjogosult az őt megillető pamutvászonmennyiséget csak abban az esetben igényelheti egy végben, ha az elosztóhely az igényjogosultat megillető pamutvászonmennyiséget tartalmazó csomaggal rendelkezik. Ellenkező esetben az igényjogosult az őt megillető pamutvászonmennyiséget csak több végben kaphatja meg.

A pamutvásznat tartalmazó csomagnak az elosztóhely helyiségéből történt elvitele után semmiféle felszólalásnak helye nincsen, még abban az esetben sem, ha a pamutvásznat tartalmazó csomagot nem személyesen az igényjogosult, hanem annak meghatalmazottja váltotta ki.

30. A pamutvászon és a cipő átvétele alkalmával készpénzben ki kell fizetni a megállapított kedvezményes árat és be kell szolgáltatni a vonatkozó utalványokat.

Minden igényjogosult köteles a pamutvászon és a cipő átvétele előtt, a kedvezményes árú vasúti menetjegy váltására jogosító arcképes igazolvánnyal vagy más okmánnyal a személyazonosságát, illetőleg azt igazolni, hogy az illető utalványoknak ő a jogos tulajdonosa. Ez az igazolás akkor is szükséges, ha a szóban lévő cikkeket nem személyesen az igényjogosult, hanem annak meghatalmazottja váltja ki. Ez utóbbi esetben a meghatalmazott a megbízójának személyazonosságát igazoló okmányt köteles felmutatni.

Ez az intézkedés azt célozza, hogy az elosztást teljesítő közegek a lopott vagy talált utalvánnyal náluk jelentkezőtől a jogtalan úton birtokába került utalványt bevonhassák s azt jogos tulajdonosának visszaadhassák. Ez az óvatossági rendszabály azonban nem szolgálhat indokul az elveszett utalványok pótlására.

31. Az elosztóhelyek kötelesek minden egyes beszolgáltatott utalványra rávezetni, hogy a pamutvásznat vagy a cipőt kiadták, továbbá az utalványról a szelvényt levágni, a beszedett utalványokat és az azokról levágott szelvényeket a leggondosabban kezelni és időről időre a beszedett készpénzzel együtt, a Magyar Köztisztviselők Fogyasztási, Termelő és Értékesítő Szövetkezetéhez juttatni.

Budapest, 1921 december hó 22-én.

Dr. Kállay Tibor s. k.
m. kir. pénzügyminister.

Felhívom a számfejtőhatóságokat, hogy a fenti rendeletben foglaltak szem előtt tartásával az igényjogosultságot haladéktalanul állapítsák meg, a szükséges nyomtatványok elkészítése iránt intézkedjenek s a négy példányban kiállított kimutatásból két példányt a cipőről és két példányt a vászonról a róluk készítendő összesítő kimutatással együtt legkésőbb 1922. évi január hó 21-ig, illetve a cipőre vonatkozókat 1922. év január 11-ig okvetlenül küldjék be közvetlenül a Posta Táv.-Vezérigazgatóság 3. ü. o. címére.

Az igazgatóságok utasítsák az alárendelt hivatalokat, hogy a kedvezményes cipőre vonatkozólag a személyzettel jelentessék be, hogy az igényjogosult férfi- vagy női cipőre tart-e igényt s az erről készített kimutatást közvetlen küldjék be a hivatalok az illető számfejtőhatóságnak. A gyermekcipőre való igényjogosultságot a számfejtőhatóság fogja megállapítani. Megjegyzem, hogy az igényjogosultság megállapításánál a cipőszámot most nem kell bejegyezni.

A nyugdíjas igényjogosultakat az illetékes számfejtőhatóságok, vagy a nyugdíjaikat kifizető hivatalok a legközelebbi nyugdíjkifizetés alkalmával kérdezzék meg, hogy saját személyük után esedékes lábbeli férfi vagy női legyen-e?

Minden, ez ügyhöz tartozó esetleges felvilágosításért távbeszélőn közvetlenül a Pt.-Vezérigazgatóság 3. ü.-osztályához lehet (70—32) fordulni.

Budapest, 1921 december hó 27-én.

A m. kir. ministeriumnak 1921. évi II.050. M. E. számú rendelete a közszolgálatban álló tisztviselők és egyéb alkalmazottak (nyugdíjasok, özvegyek és szülőtlen árvák) kedvezményes árú élelmiszerellátása tárgyában.

37.802.

A m. kir. ministerium a közszolgálatban álló tisztviselők és egyéb alkalmazottak (nyugdíjasok, özvegyek és szülőtlen árvák) kedvezményes ellátása tárgyában kiadott 1921. évi 4000/M. E. számú rendeletének (megjelent a Budapesti Közlöny 1921. évi 156. számában, illetőleg a Pénzügyi Közlöny 1921. évi folyamának 19. számában) 2. §-ában foglalt és az 1921. évi 9120/M. E. számú rendelettel (megjelent a Budapesti Közlöny 1921. évi 244. számában, illetőleg a Pénzügyi Közlöny 1921. évi folyamának 30. számában) 1922. évi január hó 1-éig felfüggesztett ama rendelkezések végrehajtását, hogy a nagy- és kisközségekben lakó igényjogosultak általában, a városokban (Budapest székesfővárosban, a törvényhatósági joggal felruházott és rendezett tanácsú városokban) lakó nőtlen, hajadon (özvegy, szülőtlen árva) igényjogosultak pedig szabad választásuk esetén, a kedvezményes árú élelmiszerellátás helyett készpénzváltságot kapnak, továbbra is az 1922. évi július hó 1-éig felfüggeszti.

Ennélfogva az 1922. évi január, február, március, április, május és június hónapokban úgy a városokban (Budapest székesfővárosban, a törvényhatósági joggal felruházott és rendezett tanácsú városokban), mint nagy- és kisközségekben lakó, tehát az összes igényjogosultak kivétel nélkül a kedvezményes árú élelmiszerellátást továbbra is természetben fogják kapni.

Budapest, 1921. évi december hó 23-án.

Gróf Bethlen István s. k.,
m. k. ministerelnök.

Budapest, 1921 december hó 28-án.

A katonai távbeszélőállomások után járó díjak elszámolása.

35.973.

A honvédelmi Minister Úrral egyetértőleg elhatároztam, hogy — *Budapest területét kivéve* — a m. kir. honvédség részére berendezett távbeszélő állomások után esedékes belépési, előfizetési átirási, hozzájárulási, vonalfenntartási, áthelyezési, javítási, stb. díjak, valamint az ezen állomásokról kezdeményezett távolsági beszélgetések díjai *1922 január hó 1-től* közvetlenül annál a postahivatalnál egyenlíttessenek ki, amelyhez távbeszélőállomásuk kapcsolva van.

Felhívom ennélfogva *a vidéki* postahivatalokat, hogy a szóbanforgó díjaknak központilag történt nyilvántartását 1921 december hó végével szüntessék meg és 1922 január hó 1-től a díjakat a Távbeszélő Tarifák és Távbeszélő Üzletszabályzat 14. §. 2. pontja és 42. §. 1., 2., 3. pontja szerint az állomást használó katonai hatóságtól (katonai intézetektől) nyugták ellenében *készpénzben* szedjék be.

A Budapest területén bekapcsolt katonai távbeszélőállomások közül — a honvédelmi ministerium állomásai után felmerült minden díjat költségvetési évenként központilag kell elszámolni; a többi *budapesti* katonai távbeszélőállomások díjait pedig a katonai körletparancsnokságtól *készpénzben* kell beszedni.

Katonai hatóságok részére új távbeszélőállomások akkor rendezhetők be, írhatók át és a meglévők csak akkor helyezhetők át, ha az illetékes katonai hatóságok a felettes körletparancsnokságoknak előzetesen beszerzendő engedélyét bemutatják.

A postahivatalok ennélfogva a Távbeszélő Tarifák és Távbeszélő Üzletszabályzatban a következő változásokat vezessék keresztül. A 8. § 4. pontja második bekezdésében a „honvédelmi ministerium" szavakat töröljék és helyükbe írják be „az illetékes körletparancsnokság" szavakat. A 14. § 3. pontja második bekezdését egészen töröljék és helyette írják be:

„*A Budapest* területén bekapcsolt katonai távbeszélőállomások közül — a honvédelmi ministerium állomásai után felmerült minden díjat költségvetési évenként központilag kell elszámolni; a többi budapesti katonai távbeszélőállomások díjait pedig a budapesti katonai körletparancsnokságtól készpénzben kell beszedni.

Vidéken a katonai hatóságok az őket terhelő díjakat részletezett nyugtára a kapcsoló központjuknál fizetik be oly időszakokban, mint a magánelőfizetők".

A 16. § 1. pontja második bekezdését a következőképen helyesbítsék: „Katonai állomások csak az illetékes körletparancsnokság előzetes engedélyével helyezhetők át". Ugyanezen § 8. pontja második bekezdése helyett írják be: „A honvédelmi *ministerium* állomásai után felmerült áthelyezési díjak a honvédelmi tárca terhére költségvetési évenként utólagosan egy összegben könyvi átvezetés útján számoltatnak el. A többi katonai állomások áthelyezési díját a Távbeszélő Tarifák és Távbeszélő Üzletszabályzat 14. § 3. pontja értelmében kell beszedni". Végül töröljék a kir. hivatalok a 42. § 3-ik pontjának hatodik bekezdését is.

Budapest, 1921 december hó 22-én.

Ausztriából érkező bérmentetlen vagy hiányosan bérmentesített levélpostai küldemények portózása.

37.067.

A folyó évi „Posta és Távirda Rendeletek Tárá"-nak 96. sz. közölt 32.569. sz. rendeletem kapcsán értesítem a kir. postahivatalokat, hogy az Ausztriából érkező bérmentetlen vagy hiányosan bérmentesített levélpostai küldemények megportózásánál a jövőben minden hiányzó osztrák koronáért vagy annak részéért 50 magyar fillér szedendő. Így pl. egy teljesen bérmentetlen levélért a hiányzó 10 osztrák korona fejében beszedendő 5 magyar korona.

Budapest, 1921 december hó 23-án.

A m. kir. kereskedelemügyi minister 6212/1921. eln. számú körrendelete a Pénzintézeti Központnak a köztisztviselői kölcsönökre vonatkozó beadványai és sürgetései soronkívül való elintézése tárgyában.

36.810.

Az 1920. évi Budapesti Közlöny 203. számában közzétett 3794/920. P. M. számú rendelet 1. §-a értelmében a Pénzintézeti Központnak az 1918. évi XXII. t.-c. alapján a közhatóságokhoz és hivatalokhoz intézett beadványait és megkereséseit hivatalos megkeresésnek kell tekinteni és soronkívül kell elintézni.

A Pénzintézeti Központ a pénzügyminiseriumnak bejelentette, hogy a közhatóságok és közhivatalok nagy része az 1918. évi XXII. t.-c. alapján adható kölcsönök tárgyában hozzája intézett beadványait válasz nélkül hagyja és a sürgetését nem veszi figyelembe.

Tekintettel arra, hogy úgy az államkincstárnak, mint a kölcsönt felvevő feleknek fontos érdeke fűződik ahhoz, hogy a kölcsönök ügye fennakadást ne szenvedjen, amidőn a hivatkozott rendelet 15. §-ának fenti rendelkezéseire ezennel rámutatok, utasítom Címet, hogy a Pénzintézeti Központ által a tisztviselői kölcsönök tárgyában hozzá intézett beadványokat és sürgetéseket soronkívül intézze el.

Budapest, 1921 december hó 7-én.

A minister rendeletéből:

Ott s. k.,
ministeri tanácsos.

Budapest, 1921 december hó 19-én.

A m. kir. posta hirdetőirodája által a posta- és távirdahivataloknak kifüggesztés végett megküldött hirdetések gondos kezelése, nyilvántartása és ellenőrzése tárgyában.

34.434.

A hozzám beérkezett jelentésekből arról győződtem meg, hogy a posta- és távirdahivatalokban kifüggesztett hirdetések kezelése, karbantartása és nyilvántartása nem felel meg minden tekintetben azoknak a követelményeknek, amelyeket a „P. és T. R. Tára" 1920. évi 100. számában megjelent 95.129. számú rendelet előír.

Mivel az idézett rendeletben foglaltak szem elől tévesztése alkalmas arra, hogy a m. kir. posta hirdetőirodájának a postás személyzet érdekében kifejtett áldásos működését megbénítsa és azokat a szép reményekre jogosító eredményeket, amelyeket az iroda alig 11 hónapos működése alatt elért, lerontsa, ismételten a következőkre hívom fel a posta- és távirdahivatalok figyelmét:

1. A posta- és távirdahivatalok a hivatalos postai és postatakarékpénztári hirdetéseken kívül semmiféle oly magánhirdetést, amelyet nem a hirdetőiroda közvetítésével vettek kézhez, nem függeszthetnek ki. A hirdetőiroda által megküldött hirdetések az iroda záradékával és bélyegzőlenyomatával el vannak látva. Minden oly magánhirdetést, amely a hirdetőiroda megkerülésével érkezett a posta- és távirdahivatalokhoz, azonnal el kell távolítani.

Amennyiben abban a tekintetben, vajjon valamely hirdetés a hirdetőiroda közbenjöttével függesztetett-e ki, avagy sem, kétely támadna, a hivatalok tisztázzák a kérdést sürgősen az irodával és a válasz beérkezte után a hirdetés további kifüggesztése vagy bevonása iránt haladéktalanul intézkedjenek.

2. A posta- és távirdahivatalok a hozzájuk megküldött hirdetéseket az előírt nyilvántartásba azonnal vezessék be és a beérkezett hirdetéseket a nyert utasításhoz képest azonnal függesszék ki.

A hirdetés átvételéről és kifüggesztéséről a hirdetőirodát az általa esetenkint megküldött nyomtatványon késedelem nélkül értesíteni kell.

3. *A kifüggesztett hirdetések gondozására* a posta- és távirdahivatalok a *legnagyobb figyelemmel* legyenek. Ha valamely hirdetés megrongálódik, vagy eltünik, annak kicserélése, vagy pótlása iránt a hivatalok forduljanak a hirdetőirodához. *Poros, piszkos, megrongált hirdetéseket a hivatalban megtürni nem szabad,* általában a hirdetéseket állandóan gondozni kell.

4. Azt az időtartamot, ameddig valamely hirdetést a hivatalok kifüggeszteni kötelesek, a hirdetések

záradékában a hirdetőiroda esetről esetre feltünteti. Ha az előírt időtartam lejár, hacsak a hirdetőiroda másként nem intézkedik, a hirdetéseket el kell távolítani és az előírt nyilvántartás mellett megőrizni.

5. Hasonló tárgyú, vagy rokon szakmai hirdetések úgy helyezendők el, hogy azok egymás mellé ne kerüljenek (pl. különböző napilapok, folyóiratok, stb. hirdetései nem kerülhetnek egymás mellé). A kifüggesztés a kellő csín szem előtt tartásával, kisebb térközökkel egy vonalban történjék. A szögelés alkalmával mindenkor papiros alátétet kell alkalmazni. Az ízlésesen elrendezett hirdetések egyrészt a szemnek kellemes látványt nyujtanak, másrészt a hirdetés hatása is fokozódik, miáltal elérhető lesz, hogy a hirdető közönség a hirdetőirodát megrendelésekkel az eddiginél is tömegesebb mértékben fogja felkeresni, ez pedig a személyzet előnyére fog válni, mert a tervbevett üdülőtelepek ebben az esetben rövidebb idő alatt fognak megvalósulni.

Budapest, 1921 december hó 16-án.

A postai értékcikk-magánárusítók jutalékának felemelése.

24.817/1921.

A postai értékcikk-magánárusítók jutalékát, tekintet nélkül az általuk egy év alatt vásárolt értékcikkek összegére, 1922. évi január hó 1-től kezdve kettő (2) százalékban állapitom meg.

Az értékcikkárusítás engedélyezésére és az értékcikkek beszerzésére nézve az eddigi szabályok maradnak érvényben, mindazonáltal azzal az eltéréssel, hogy a magánárusítók készletüket hetenként átlag kétszer, kivételképen azonban többször is a hét bármely köznapján kiegészíthetik az illetékes posta- és távirdaigazgatóság által erre kijelölt postahivatalnál.

Az árusítási jutalék felemelése következtében kötelességévé teszem a postai értékcikk-magánárusítóknak, hogy a leginkább kelendő postabélyegekből, továbbá a levelezőlapokból, postautalványürlapokból és szállítólevelekből megfelelő készletet tartsanak s a közönséget azokkal készségesen kiszolgálják.

E rendeletem betartását az értékcikkek kiszolgáltatásával megbízott postahivatalok, valamint az illetékes posta- és távirdaigazgatóságok megfelően ellenőrizzék. A postahivatalok szükség esetén előttes p.-t.-igazgatóságuknak tegyenek jelentést, az igazgatóságok pedig indokolt esetben az árusítási engedély visszavonása iránt intézkedjenek.

A postahivatalok e rendeletet a P. és T. Sz. Gy. III. rész 10. folyószáma alatt közölt 30.147/1878., valamint a VII. rész 75. és 76. folyószámai közölt 73.841/1890. és 89.217/1894. számú rendeleteknél megfelelően jegyezzék elő.

Budapest, 1921 szeptember hó 16-án.

Figyelmeztetés a postahivatalokhoz az új postatávirdadíjszabások életbelépte alkalmából.

37.795.

A „Posta és Távirda Rendeletek Tára“ f. évi 101. számában 33.099. sz. a. megjelent rendeletben foglalt új díjszabások 1922 január 1-ével történő életbelépte kapcsán felhivom a kir. postahivatalokat, hogy a díjszabást gondosan tanulmányozzák s amennyiben különösen az első időben, míg az a köztudatba átmegy, a közönség e tekintetben felvilágosításért fordul hozzájuk, a közönségnek a legmesszebbmenőleg s készséggel álljanak szolgálatára.

Elvárom a személyzettől, hogy e rendeletemnek teljes mértékben megfelel.

Budapest, 1921 december hó 27-én.

SZEMÉLYZETIEK.

36.799.

Kineveztettek postamesterekké:

a budapesti kerületben:

Rathmann János posta- és távirdakiadó Sárbogárdra, Kovács Szeréna Uszódra;

a debreczeni igazgatósági kerületben:

Izay Blanka posta- és távirdakiadó Fényeslitkére;

a miskolczi kerületben:

Pataki Ilona posta- és távirdakiadó Bükkszenterzsébetre;

a pécsi igazgatósági kerületben:

Csiffáry Arnoldné, született Müller Mária helyettes postamester Baranyajenőre, Veil Etelka posta- és

távirdakiadó Kisbárapátiba, Naményi Viktória helyettes postamester Somogysámsonra.

Áthelyeztettek:

Komzsuk Irma menekült hajniki postamester Tardosra, Durgó Péter Lovasberényből Budapestre (91. számú hiv.-hoz), Szöke Mózes menekült perlaki postamester Dunabogdányra, Scheiher Margit menekült alsósztregói postamester Hontra, Inzsöl Jánosné menekült nagykosztolányi postamester Mohára, Kövesdy Árpád menekült szilágycsehi postamester Földesre, Gerencsér Jolán menekült tótpelsőczi postamester Szurdokpüspökibe.

Állásáról lemondott:

Özvegy Veil Gyuláné, született Szabó Etelka kisbárapáti, Kovács Antalné rábakeresztúri postamester.

Meghalt:

Röszler Ferenc levéli postamester.

Forgalomköri változás.

Tabajd nk. Fehér m. váli járás, u. t. Vál. Budapest, 1921 december hó 17-én.

37.072.

Kineveztettek postamesterré:

a budapesti székesfővárosi igazgatósági kerületben:

Kádas Sándorné, született Bencsik Gabriella Visegrádra;

a debreczeni igazgatósági kerületben:

Baumli István menekült posta- és távirdakiadó Vállajba;

a pécsi igazgatósági kerületben:

Nagy Istvánné, született Zimmermann Mária helyettes postamester Andocsra, Bencze Teréz helyettes postamester Mezőcsokonyára, Schäffer Andor posta- és távirdakisegitő Zalaszentmihályra.

Áthelyeztettek:

Lipcsey Leó Gödöllőről Budapestre (76. számú hivatalhoz), Réti Károly Budapestről (76. számú hivataltól) Gödöllőre, Szilágyi Lajos Dunabogdányról Bátaszékre, Aracs Ilona lécsi menekült postamester Kémesre, Hörömpöly Irén kiskőszegi menekült postamester Kastélyosdombóra, Korber János alsódomborui menekült postamester Pécsváradra, Folbert Béla pélmonostori menekült postamester Szentlőrinczre, Klárai Irén Kisvaszarról Törökkoppányba, Varga Zsófia pornói menekült postamester Városhídvégre, Veress Pál podolini menekült postamester Öcsödre, Bodoni Gyuláné, született Majay Róza menekült sóváradi postamester Tiszaugra, Gombos György kisiratosi menekült postamester Tompára, Zsebők Gizella menekült medgyesbodzási postamester Vaskútra.

Állásáról lemondott:

Burányi Mária dávodi, Wittinger István kelebiai postamester.

Meghalt:

Özvegy Kresz Péterné szentlászlói postamester.

Forgalomköri változások.

Nagydobsza k. Somogy vármegye szigetvári járás, postaügynökség ellenőrzőhivatala ezentúl Szigetvár.

Kisdobsza kk. Somogy vármegye szigetvári járás, u. p. ezentúl Nagydobsza.

Új postaügynökség:

Sóshartyán Nógrád megye szécsényi járás ellenőrzőhivatala: Zagyvapálfalva.

Budapest, 1921 december hó 19-én.

PÁLYÁZATI HIRDETMÉNYEK.

Postaügynöki állásra, szerződés mellett.

Postatávirda-igazgatósági kerület	A postaügynökség neve	Jellege	Vármegye	Évi járandóság			Szállít			
				munkajutalék	szállítási átalány	faluzó levélhordói által.	hova	távolság	milyen járattal	naponkint hányszor
				korona				km		
Miskolcz	Tiszadorogma	P. Tb.	Borsod	1250	420	—	Ároktő	10	gyalog	egyszer
Sopron	Fehértó	P.	Győr	260	—	—	Győrsövényháza	3·83	gyalog	egyszer*)

*) Szállításról 3 éven át Fehértó község gondoskodik.

Az általános feltételeket l. a „P. és T. R. T.“ f. évi 2. számában.

A sajátkezűleg írt pályázati kérvények, születési, iskolai és erkölcsi bizonyítványokkal, valamint a foglalkozást (állást), illetve nyugdíjas állapotot igazoló okmányokkal felszerelve a posta- és távirdaigazgatóságokhoz 1922. évi január hó 12-ig nyujtandók be.

Hornyánszky V., Budapest.

